בשבע

יום חמישי, ט' באדר תשפ"ו, 26.02.2026 | פרשת תצוה שבת זכור | גיליון מס' 1185

זמני הדלקת נרות
תצוה שבת זכור

	כניסת שבת	מוצאי שבת
י-ם	17:00	18:13
ת"א	17:16	18:15
חיפה	17:08	18:13
ב"ש	17:18	18:15

www.be7.co.il

הלב הפועם בסידני
פרטים בעמוד 16 באתנחתא ←



"בלי נוכחות קבועה, הם תמיד יישארו בסכנת הרס": אתרי העתיקות ביהודה ושומרון משתקמים תחת מדיניות שר המורשת, אך עדיין נשקפת סכנה לאתרים מבודדים ← **יוסף ארנפלד**



"במבחן התוצאה, זו הייתה טעות לעזוב את הליכוד": השר זאב אלקין בריאיון על איראן, על הצפון ועל עתיד הקואליציה ← **אסף משניות**



בירקות שהגיעו משטחי הרשות הפלשתינית נמצאו כמויות חריגות של חומרים מסוכנים, אבל במתפ"ש מוטרדים יותר מכושר ההשתכרות של הערבים ← **חגית רוזנבאום**



מרדכי כבר לא יושב בשער המלך, הוא יושב על הכביש לחסום שמאלנים ← **מדור פורימי מיוחד, דביר שרייבר ועמיחי שילה**



לאשר בן אבו יש טיפים לסטנדאפיסטים, למתחפשים ולהוא שיושב בשורה הראשונה ← **יעל בנימין, אתנחתא**



עורכת הדין יעל קוטיק, היועצת המשפטית של משרד המשפטים, נדרשה להכריע בשאלה הרת גורל: האם היועמ"שית נמצאת בניגוד עניינים בפרשת הפצ"רית. מאז היא נתונה לקמפיין אגרסיבי ומכוער של אבירי שלטון החוק, שלא בוחלים בשקרים, הפרות חוק וחדירה לפרטיות // **אבישי גרינצייג**

מקימי
השער לכלכלה נבונה

מתנות לאביונים בו ביום

2835* או באתר מקימי

בהמלצת רבני הציונות הדתית | תרמו עכשיו!

עמותת חסד לזכרם של הרב **מנחם ליבמן** זצ"ל, בנו הקדוש **שניאור שלמה** הי"ד ונכדו הקדוש **אליקים שלמה** הי"ד

לתרומה מהירה - סרקו



בס"ד





מכירה וקנייה של רכבים חדשים ויד שניה מכל הסוגים
בשיתוף פעולה עם כל חברות הרכבים הגדולות בארץ

ליווי אישי והכוונה • מינימום מחיר, מקסימום שירות

תנאי מימון נוחים • אפשרות עד 100% מימון • טרייד אין לכל הרכבים • קילומטראז' נמוך
כל הרכבים שמורים ומטופלים • חיסכון לצרכן ומחירים מיוחדים • רכישות רכבים

חדש! ביטוח במקום במחירים הזולים בארץ!!!
מחירים מיוחדים ימים חמישי שישי 26-27.02.26



צ"רי טיגו 8, 2023,
יד ראשונה, 7 מקומות,
39,000 ק"מ, טסט 3/27,
135,000 ₪!!!



טויוטה CHR 2020,
יד 1 פרטי, דגם CHIC
73,000 ק"מ,
99,000 ₪, היבריד



סוזוקי קרוס אובר 2022,
יד 1 פרטי, היבריד,
55,000 ק"מ,
115,000 ₪



מיצובישי אאוטלנדר 2023,
יד 1 פרטי, אינסטייל,
7 מקומות, 35,000 ק"מ,
שנתיים אחריות



סקודה סקאלה 2023,
יד 1 פרטי, 71,000 ק"מ,
79,000 ₪ !!!
(מחירון 93,000 ₪)



קיה ספורטאז 2021,
יד 01, 80,000 ק"מ,
79,000 ₪!!
(מחירון 91,000 ₪!!!)



סוזוקי ויטארה היבריד
2023, יד ראשונה,
70,000 ק"מ, טסט לשנה,
110,000 ₪



מאזדה 2,
2023, יד 1 פרטי,
53,000 ק"מ!!.



קיה סטוניק 2019,
יד 1 פרטי, מנוע 1.4,
75,000 ק"מ,
69,000 ₪



מיצובישי ספייס סטאר
2014, יד 01 פרטי,
150,000 ק"מ,
טסט לשנה, 18,000 ₪

ע.ב.ח

צביקה טבת 052-2557776 יאס אישי ואריב

עולם המזרנים
The Sleep Experts

King Koil

דגמים חדשים
במחירים מיוחדים



עולם המזרנים
The Sleep Experts

Simmons

המותג המוביל
בארצות הברית



עולם המזרנים
The Sleep Experts

עמינח

דגם חדש קומומיל
עכשיו בתצוגות



עולם המזרנים
The Sleep Experts

ספות נוער
וידר ועמינח

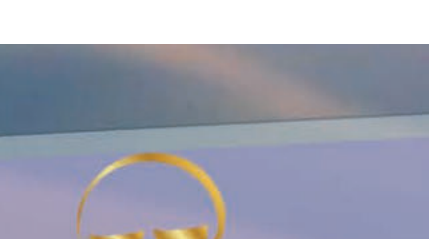

עולם המזרנים
The Sleep Experts

ארונות סנדויץ
במבחר צבעים
1,890 ש"ח



עולם המזרנים
The Sleep Experts

דגם ברקת
10 אחוזי הנחה

מיטות כפולות,
משולשות
ומרובעות.



ספריות קודש
במבחר עצום של דגמים



עולם המזרנים
The Sleep Experts

חדרי שינה בעיצוב
והתאמה אישית

זה הזמן להזמין
לחג הפסח!



סניף ככר הדוידקה טל 02-537-8888

שעות פתיחה: 9:30-19:00 9:00-12:45 יום ו 9:30-12:00

סניף ככר הדוידקה
טל: 02-5378888
9:30-19:00 רצוף
יום ו 9:30-12:00
02-5001053

סניף תלפיות
התעשיה 2
טל: 02-6723486
שעות פתיחה:
9:00-19:00 רצוף
חניה חופשית

סניף גבעת שאול
מרכז ספיר, בניין 5
טל: 02-6512229
15:30-20:00 רצוף
יום ו 11:00-13:00
חניה חופשית

סניף רמת בית שמש
נחל זוהר 10
(מאחורי קארפור)
טל: 02-9921121
שעות פתיחה:
9:00-12:45
17:00-20:00
יום ו 10:00-12:00

סניף בני ברק
הרב כהנמן 64
טל: 03-6164046\3
א-ה 10:00-14:00
17:00-21:00 אחה"צ סגור
ג אחה"צ
יום ו 10:30-12:30

סניף אשדוד
רשב"י 15, קניון מכבי
רובע ז' מינצר
טל: 08-8662888
שעות פתיחה:
9:00-13:00
17:00-21:00

סניף ביתר
מרכז מסחרי,
גרדן סנטר, הר"ן 9
טל: 053-3100798
שעות פתיחה:
9:30-16:30
19:30-22:30

סניף בבית שמש רמה ד
שדרות האמוראים 76
טל: 077-866-5890
שעות פתיחה:
ימים א' ב' 12:00-20:00
ימים ג' ד' ה' 12:00-21:00
יום ו 10:00-13:00



זו לא תחפושת.

אלפי ילדים יהודים נולדו בכפרים ערביים
ומנותקים מהיהדות, **אסור לנו לאבד אותם.**

"מי שענה למרדכי ואסתר..."

גם השנה - למרות המצב, תתקיים תפילה ביום
תענית אסתר בציון מרדכי ואסתר בהמאדן שבאיראן
לישועת הכלל והפרט

יד לאחים
לא מוותרים על אף יהודי

אתר יד לאחים:
yadlachim.co.il

לתרומות: *9234

מבצעים מיוחדים לחשבונס !!

הזדמנות אחרונה להספקה עד לפני פסח

ספה איכותית ונוחה ביותר !

מגוון בדים
מרהיבים לבחירה



רק 2990 ₪
במקום 4300

ספה נמינח

כפולה עם ארגז
תצרת עמינח - עיצוב ואיכות ללא פשרות !!
קפיצים מבודדים



עמינח
רק 3990 ₪
במקום 4900₪ לא כולל גב

שולחן איכותי



120/80 נפתח
כולל 4 כיסאות
מרופדים נוחים
וחזקים

רק 1980 ₪
במקום 3200

חדרי שינה מעוצבים

בדים ועיצובים לפי בחירה
ראש אורך 240 גובה 120



רק 3990 ₪
במקום 5400₪
לא כולל שידה

ארון בעיצוב חדשני



249*160
כולל תא פתוח וקרניז
איכותי מאוד תוצרת ר.א

רק 3190 ₪
במקום 3800 ₪

מזרן מטריקס ויסקו -
תוצרת מנדלבוים 190/80

אורטופדי ללא קפיצים עם מבנה אנטומי מיוחד !
הכי טוב מסוגו בארץ !!



MD מנדלבוים
רק 1490 ₪
במקום 2850 ₪

בנוסף עשרות מזרנים בתצוגה להתאמה אישית מלאה !

ועוד עשרות מבצעים בלעדיים על מגוון רהיטים ומזרנים

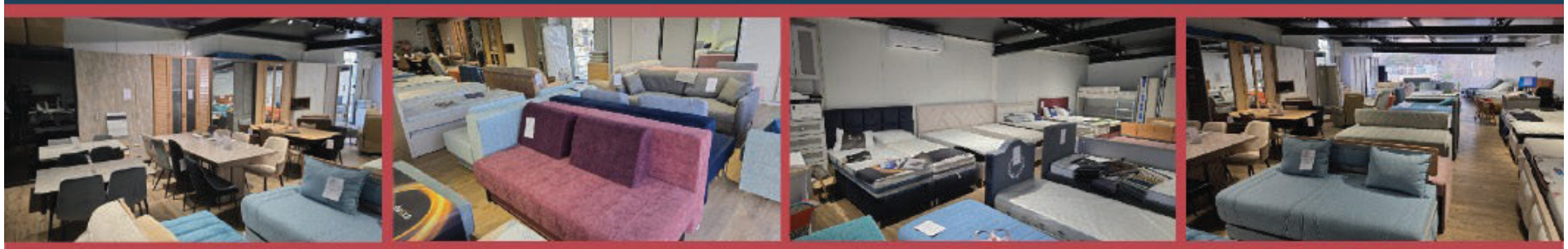

200 מטר של תצוגה הכי יפה בעיר!!!

חדרי שינה | חדרי ילדים | ארונות | מזרונים | ספות נוער | ספות אירוח

054-2355599 | 08-9254550

שעות פתיחת החנות: א'-ה': 11:00-21:00 | t-design-isr.co.il
מתחם קסם רחוב השל"ה 2, מודיעין עילית (מעל קידישיק)

25 שנות מוניטין בתחום הריהוט

TOUCH DESIGN

שירות עם טאצ' אישי

הבית בעלי

חבל בנימין

מעל ומעבר.

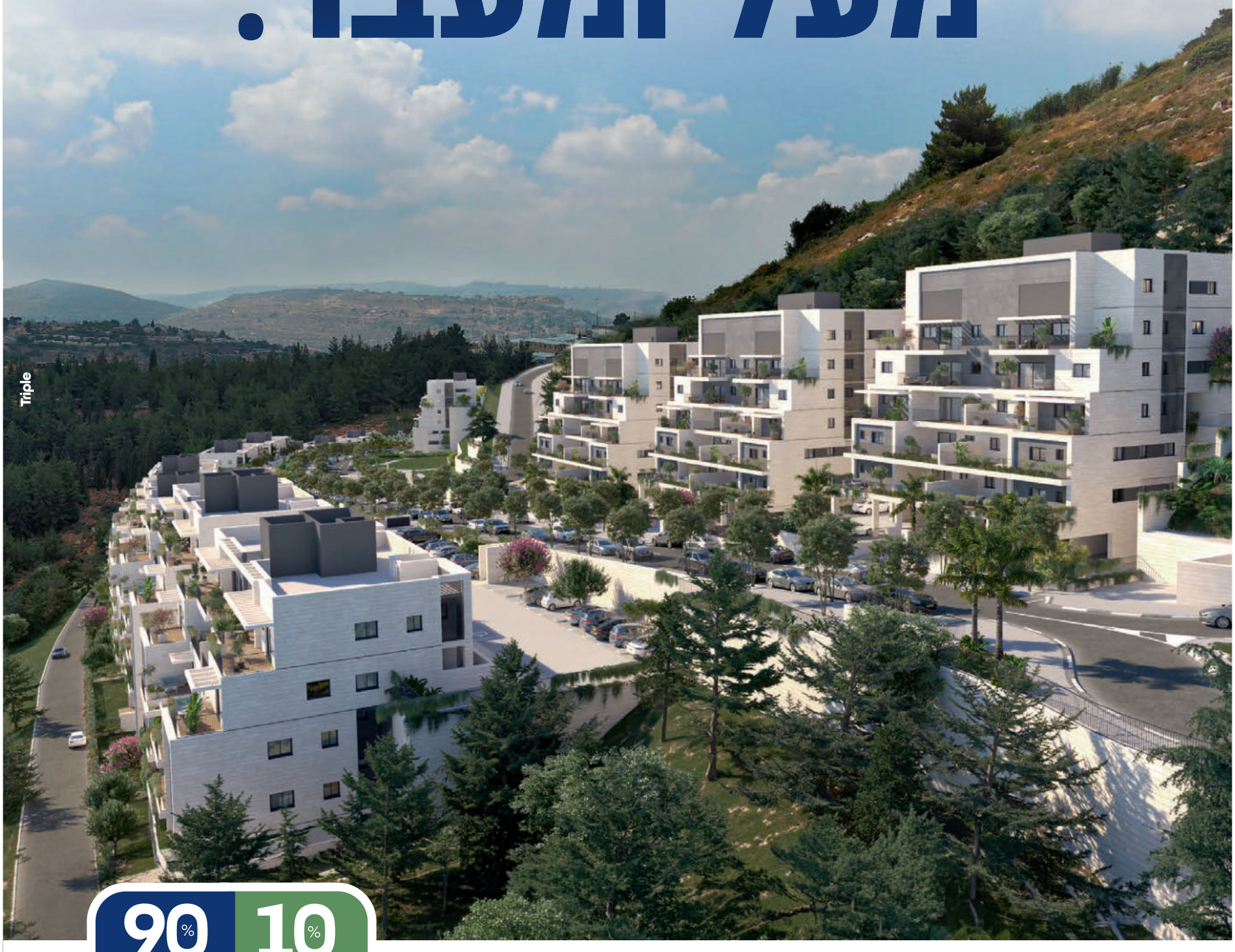

10% בחתימה

90% באכלוס

הבית שמתעלה על כל מה שציפיתם לו.

הקהילה: מעל ומעבר, היישוב: מעל ומעבר, התכנון: מעל ומעבר,
המפרט: מעל ומעבר, הנוף: מעל ומעבר, ועכשיו גם תנאי התשלום -
מעל ומעבר!

דירות 4-6 חדרים
דירות גן ופנטהאוזים

החל מ- **1,680,000** ₪

073-777-2333

צ.פ
בונים מכל הלב

סרקו את הקוד
או התקשרו

משרד העבודה
MINISTRY OF LABOR

הורים אתם ערים?

ההרשמה למעונות היום נפתחה!

מהרו להרשם

נרשמים בשלושה צעדים פשוטים
בלי מסמכים ובלי טפסים

1. היכנסו למערכת ההזדהות הלאומית
2. בחרו את שם הילדים לרישום
3. ושני מעונות מועדפים לשנה הבאה

חפשו ברשת

רישום למעונות היום של משרד העבודה



לפמ

עמותת חום

מתנות לאבירונים

יתומים אלמנות

חולים ונזקקים



מאה אחוז בו ביום!

לזכות מרן זיע"א

לתרומה ועידכונים חייגו

***8635**

hom200@gmail.com

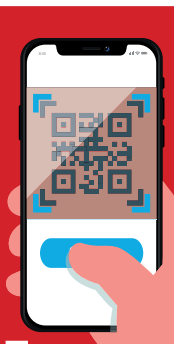

hom.org.il

שלם וקח עוד היום אצלך בבית

מחסני חשמל

הרשת הזולה והמשתלמת בישראל

שבוע מכירות מטורף נוסף

DREAME

שואב אבק רובוטי עוצמתי

Dreame L40 Ultra AE



במקום ~~3,790~~ ₪

2,990 ₪

dyson

שואב אבק אלחוטי שוטף דייסון

washG1 WR01

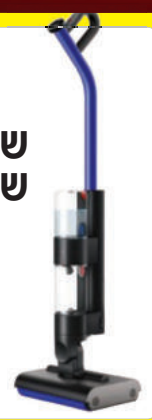

במקום ~~1,590~~ ₪

1,290 ₪

Shark

שואב אבק אלחוטי עם מערכת ריקון וטעינה אוטומטית

Detect pro IW3613



במקום ~~1,450~~ ₪

1,190 ₪

ELECTRA PRO

מכשיר לניקוי כתמים וחיטוי בקיטור

W08-01Y



899 ₪

במקום ~~1,190~~ ₪



אלקטרה

מגהץ קיטור אנכי/אופקי כולל קרש גיהוץ אלקטרה

שנתיים אחריות



במקום ~~799~~ ₪

599 ₪

30 ימי ניסיון

TT1000

Tefal

מגהץ קיטור טפאל



SV6116

הספק 2200 W

משאבת מים 5.3 בר

399 ₪

במקום ~~499~~ ₪

KENWOOD

מיקסר קנווד קערת נירוסטה 1000 וואט

מחיר מיוחד



799 ₪

KHM505

ELECTRA PRO

מכונת קפה קפסולות

COFFEE MACHINE



אלקטרה

מארז 1ק"ג פולי קפה קדם מתנה!

מכונת קפה טוחנת אלקטרה



במקום ~~1,490~~ ₪

1,190 ₪

3565

magimix

מעבד מזון עוצמתי 6 ב-1

CS4160 PLUSN



במקום ~~1,090~~ ₪

890 ₪

אלקטרה

מיחם חשמלי לשבת 30 כוסות

ZJ-68



במקום ~~249~~ ₪

179 ₪

אלקטרה

פלטת שבת מתקפלת

6 סירים



BW7545IL

149 ₪

במקום ~~169~~ ₪

אלקטרה

פלטת חימום לשבת 6 סירים



KW-2032

129 ₪

במקום ~~159~~ ₪

Haier

מקרר האייר 4 דלתות

421 ליטר

HRF4494FW

4 שנות אחריות (1+3) בתוספת 99₪



~~במקום 3,140 ₪~~

2,990 ₪

SHARP

מקרר שארפ מקפיא עליון

315 ליטר

SJ-S430-SS

~~במקום 2,190 ₪~~

1,990 ₪



מקרר 4 דלתות דלתות נירוסטה

362 ליטר

NAK NF4400IX

~~במקום 2,250 ₪~~

1,749 ₪



אלקטרה

מקפיא 6 מגירות

EL806W

~~במקום 1,190 ₪~~

888 ₪

מקפיא 3 מגירות

EL803W

~~במקום 899 ₪~~

699 ₪



BOSCH

מדיח כלים רחב 12 מערכות כלים גימור נירוסטה בוש

5 שנות אחריות (1+4) בתוספת 199₪

SMS25AI07E



~~במקום 2,490 ₪~~

2,290 ₪

SIEMENS

מדיח כלים אינטגרלי מלא 13 מערכות כלים סימנס

5 שנות אחריות (1+4) בתוספת 199₪

אינטגרלי מלא

~~במקום 2,890 ₪~~



2,390 ₪

SN615X07AF

SAMSUNG

מקרר הפוך מקפיא תחתון סמסונג

גימור זכוכית שחורה

344 ליטר

RB35C6225BK

~~במקום 5,490 ₪~~

5 שנות אחריות (1+4) בתוספת 99₪

4,990 ₪



אלקטרה

מקרר 4 דלתות אלקטרה

600 ליטר נפח ענק

EL685N

~~במקום 4,190 ₪~~

3,590 ₪



BOSCH

מכונת כביסה פתח קדמי 1-8 ק"ג בוש

5 שנות אחריות (1+4) בתוספת 199₪

1200 סל"ד

8 ק"ג

WGE03207FR



~~במקום 2,290 ₪~~

1,995 ₪

מכונת כביסה פתח חזית 1-8 ק"ג

8 ק"ג

~~במקום 1,190 ₪~~



899 ₪

GL8 - WMQ8W

אלקטרה

מייבש כביסה אלקטרה

7 ק"ג

EL 8860

5 שנות אחריות (1+4) בתוספת 199₪

~~במקום 699 ₪~~



599 ₪

HOOVER

מייבש כביסה 8 ק"ג הובר

8 ק"ג

HLEV8DGISR

4 שנות אחריות

~~במקום 1,290 ₪~~



990 ₪



Electrolux

תנור אפיה בנוי אלקטרולוקס

תוצרת גרמניה

EOH6423K



~~במקום 2,190 ₪~~

1,949 ₪

Sauter

תנור אפיה בנוי סאוטר

70 ליטר

SBI640



~~במקום 1,390 ₪~~

1,290 ₪

אלקטרה

מיקרוגל דיגיטלי 25 ליטר



EEG100137SL

~~במקום 529 ₪~~

429 ₪

SIEMENS

כיריים אינדוקציה 4 מוקדי בישול 60 ס"מ

5 שנות אחריות (1+4) בתוספת 199₪

חד פאזי



EU611BEB5H

~~במקום 1,990 ₪~~

1,790 ₪

אלקטרה

כיריים גז 4 להבות נירוסטה



EL4034N

~~במקום 399 ₪~~

277 ₪

אלקטרה

כירה חשמלית קרמית כפולה



8202A

~~במקום 249 ₪~~

199 ₪

שעות פתיחה: בימים א'-ה': 09:30-21:30 שישי וערב חג: 09:00-14:30 מוצאי שבת וחג: חצי שעה מצאת השבת עד 22:30

PAYNGO.CO.IL

*5018

בתוקף עד- 2.3.26 או עד גמר המלאי, המוקדם מביניהם | ט.ל.ח. | מינימום מלאי 10 יחידות, בכפוף לתקנון המופיע בחנויות | התמונות להמחשה בלבד | המחיר הקודם של המוצר שבמבצע היה בתוקף לפחות יום



עמנואל שילה
לתגובות: eshilo777@gmail.com

הגדה המערבית בידינו

בשטחים נרחבים שממזרח לגב ההר וממערב לבקעת הירדן, הולכת ומתבססת שליטה יהודית באמצעות חוות רועים חקלאיות שמשלבות מסירות נפש חלוצית עם אמונה גדולה, אהבת הארץ וחיבור לקדושתה. את המנגינה הזאת חייבים להמשיך

במורדות המזרחיים של הרי יהודה, שומרון ובנימין מתרחשת בשנים האחרונות מהפכה של ממש. שטחים עצומים שבעבר היו ריקים מאדם או נתונים לשליטה ערבית, זרועים כיום בעשרות נקודות התיישבות של חוות חקלאיות יהודיות. התושבים היהודיים של חוות אלו, משפחות ובני נוער, מחזיקים שליטה הולכת ומתרחבת על שטחים עצומים, בעיקר באמצעות עדרי בקר וצאן שרועים במרחב וקונים בו חזקה. בין החוות הזרועות בשטח נפרצות דרכי גישה, חלקן עבירות לרכב רגיל וחלקן רק לרכבי שטח. מפעל ההתיישבות הזה יורד ממזרח גב ההר ומתחבר ליישובי בקעת הירדן ברצף מרהיב של נוכחות יהודית ואחיזה בקרקע. בימים אלו, לאחר הגשמים שהצמיחו הרבה ירוק, מראה האזור מרהיב במיוחד.

המסירות והנחישות של הרועים היהודים מרחיקות מהאזור בדואים שהשתלטו עליו בעבר, במסגרת התוכנית הפלשתינית שהגה סלאם פיאד לקידום הקמתה של מדינה פלשתינית דה־פקטו, גם ללא הסכמה על כך במשא ומתן מול ישראל. אם בעבר התרגלנו לכך שחיי היהודים ביהודה ושומרון מתנהלים בתוך תחומי היישובים והכבישים המובילים אליהם, בעוד המרחב שמסביב תפוס בידי הערבים, הרי שבאזורי החוות המצב הפוך - היהודים מסתובבים בכל השטח, והערבים מסתגרים בכפריהם.

המהלך של הקמת החוות, שהחל כיוזמה של חלוצים נועזים שנאלצו להתמודד עם התנגדות ממשלתית ומנהל אזרחי לעומתי, נהנה כיום מעזרה ממשלתית נדיבה, מינהל אזרחי תומך והכרה בערכו הביטחוני מצד שרשרת הפיקוד הצה"לית באזור. תחת ממשלת הימין על מלא, עם מינהלת ההתיישבות החדשה שכונן בצלאל סמוטריץ' במשרד הביטחון ועם אורית סטרוק כשרת ההתיישבות, חלוצי יישוב הארץ וכיבושה זוכים לרוח גבית חזקה, במקום הרוח הנגדית העזה שמולה נאלצו להתמודד בעבר. מי שבעבר הוקעו כפורעי חוק, נחשבים היום לנכס לאומי.



→
סיור הרבנים בפתח בית המדרש של ישיבת 'נחלת בנימין' בחוות גל יוסף

המהלך של הקמת החוות, שהחל כיוזמה של חלוצים נועזים שנאלצו להתמודד עם התנגדות ממשלתית ומינהל אזרחי לעומתי, נהנה כיום מעזרה ממשלתית נדיבה, מינהל אזרחי תומך והכרה בערכו הביטחוני מצד שרשרת הפיקוד הצה"לית באזור. מי שבעבר הוקעו כפורעי חוק, נחשבים היום לנכס לאומי

חיבור לקדושת האדמה

החיים בחוות לא עולים בקנה אחד עם בורגנות מתפנקת. שגרת חייהם של רועי הצאן והבקר כוללת יציאה למרעה מוקדם בבוקר, וגם לאחר החזרה בסופו של יום עבודה ארוך מחכה להם לילה של שינה טרופה עם שעות שמירה על העדר מפני גנבים. בין הרועים והרועות יש גם נערים צעירים ממש, כמו בנימין אחימאיר הי"ד שיצא למרעה באביב לפני קרוב לשנתיים ונרצח באכזריות בידי רוצח ערבי מהכפר דומא. במקום הירצחו של בנימין, בן 14 בלבד במותו, יושבת היום חווה די מפותחת בשם גל יוסף, שבה שוכנת גם ישיבת 'נחלת בנימין' בראשות הרב דוד טורנר, הנושאת את שמו. תנאי החיים בחוות דורשים הסתפקות במועט, כישורי בניין ומלאכה, התמודדות עם איומים ביטחוניים, ומרחק נסיעה רב משלל הצרכים והתפנוקים הזמינים לתושבים של ערים מפותחות או לפחות יישובים ותיקים ומסודרים. הפיצוי על כך מגיע מהאווירה הקסומה של חיים בטבע, מתחושה מרוממת של חיבור לקדושתה של אדמת ארץ ישראל, ומהסיפוק הרב שתרומה לאומית משמעותית נותנת למי שזוכה להיות שותף לה. בין האורחים מבחוץ שמגיעים ונחשפים למפעל הזה יש רבים שנשבים בקסמו ומבקשים לסייע לו, מי בהתנדבות לשמירה שמאפשרת לרועים הצעירים לילה רצוף של שינה, ומי בתרומה כספית נדיבה לפיתוח נקודות ההתיישבות.

בחזית המלחמה בעזה

מן החוות הללו נזעקו ויצאו צעירים למודי מלאכת כפיים, מסגרים ורתכים, שריתכו בזריזות קונסטרוקציות מתכת מעל לטנקים של צה"ל ערב כניסתם לעזה, כדי להגן על חיילינו מפני רחפנים ופצמ"רים של העזתים. מן החוות הללו יצאה תגבורת של כלי עבודה אזרחיים, שופלים ובאגרים, שתגברו את טרקטורי ה־D9 הצה"ליים והצטרפו למאמץ המלחמתי של החרבת המבנים זרועי המטענים ופירי הטרור ברפיח, עזה וחאן יונס. אחד המפעילים שלהם היה דוד ליבי הי"ד, בנם של אליאב ושרה ליבי - מפורצי הדרך הגדולים של מפעל ההתיישבות הזה. דוד ליבי, בן 19 בנופלו, לא גויס לצה"ל בגלל סעיף רפואי, אבל נלחם כדי להצטרף לעובדי החברה ההנדסית של אביו שעבדו בגריסת תשתיות הטרור בקו הקדמי בעזה, ונהרג בעת שהבאגר שנרכש בעבורו במיוחד למשימה זו עלה על מטען.

הסיור שלקח אותי השבוע לארץ החוות, שאורגן בידי עמותת 'מעלה' בראשות הרב חיים פלק ובהשתתפות רבנים נותני שיעורים במסגרת פעילות העמותה, הסתיים במרפסת רחבה בביתה של משפחת ליבי, שממנה נשקף נוף פנורמי של בקעת הירדן והרי מואב. נקודת התיישבות זו, שנקראת חוות מצפה מיכל, מחברת בין שרשרת החוות שיורדת מהרי בנימין ליישובי בקעת הירדן. משפחת ליבי הקימה תחילה את היישוב מלאכי השלום על דרך אלון, ומשם העתיקה את מושבה מזרחה והקימה עוד חווה ועוד חווה, עד שהגיעה לנקודת ההתיישבות הנוכחית שלה, מעל ליישוב תומר בבקעת הירדן. אליאב ושרה ליבי וילדיהם לא מבקשים לעצמם מנוחה ונחלה, ולאחר שנים ספורות של הקמת חווה חדשה מאפס, הם נוהגים להעביר את המפתחות למתיישבים שבאים בעקבותיהם ולצאת למשימה של הקמת נקודה חדשה. גם את ביתם הנוכחי הם מתכוונים בעתיד להוריש לאחרים ולצאת למשימת ההתיישבות הבאה. חוות מצפה מיכל הוקמה במקום הזה לבקשת אנשי הבקעה, שביקשו באמצעותה להרחיק מהאזור את נוכחותם המעיקה של בדואים שהתיישבו מזרחית ליישוב תומר בבקעה. החיבור בין המתנחלים האמוניים לאנשי ההתיישבות העובדת הוותיקה בא לידי ביטוי גם בעזרה שמקבלים אנשי החוות מחברי קיבוצים חילוניים שמתחברים גם הם לרוח החלוצית של מפעל ההתיישבות.

> מעזרה ממשלתית נדיבה, מינהל אזרחי תומך, והכרה בערכו הביטחוני מצד שרשרת הפיקוד הצה"לית באזור. מי שבעבר הוקעו כפורעי חוק, נחשבים היום לנכס לאומי

להמשיך גם בקדנציה הבאה

את תיאור הסיור החווייתי הזה, שהפגיש עשרות רבנים ורבניות עם המפעל ההתיישבותי של ארץ החוות, אסיים בשתי מסקנות מתבקשות משלי, אחת פוליטית ואחת מדינית.

במישור הפוליטי, ברור לחלוטין שמפעל ההתיישבות החלוצי הזה זקוק לגב ממשלתי חזק, שקואליציית הימין הנוכחית באמצעות השרים הממונים על הנושא יודעת להעניק לו. האידיליה הנוכחית ביחסן החיובי של הרשויות למפעל החוות יכולה בהינף מהפך שלטוני להתהפך למצב של רדיפת חלוצי ההתיישבות כעבריינים והריסות חוזרות ונשנות של כל מה שהם בונים, כפי שידענו בעבר. הרחבת הקואליציה וצירוף מפלגות נוספות תוך שבירת החרם האופוזיציוני על נתניהו הם יעדים שנכון לשאוף אליהם, אך הבסיס צריך להמשיך ולהיות הרוב הקואליציוני של הגוש הלאומי־דתי. ההישגים מרחיקי הלכת של הקדנציה הנוכחית, בדרך לקבורתו הסופית של חזון המדינה הפלשתינית, זקוקים עדיין לקדנציה נוספת שבה מה שתוכנן ואושר יהפוך למציאות בלתי הפיכה בשטח.

ובמישור המדיני, אם לא תימצא הדרך לשכנע את ממשל טראמפ להסכים להחלת ריבונות נרחבת בשטחי יהודה ושומרון, כדאי לשוב ולשקול לפחות את החלת ריבונותנו על אזור בקעת הירדן והמרחב ההררי הסמוך לה ממערב. ככל שמדובר בשטח שממזרח לדרך אלון, החלת ריבונותנו בו הייתה בעבר חלק מתוכנית אלון של מפלגת העבודה, כך שניתן לכאורה לגבש תמיכה נרחבת סביב המהלך הזה, בדומה לתמיכה שזכתה לה החלת ריבונותנו ברמת הגולן. זה יהיה צעד משמעותי לסיכול חזון המדינה הפלשתינית, שבהמשך לו יוכל לבוא בעתיד הצעד המשלים של החלת ריבונותנו בכל רחבי יהודה ושומרון. ■

בשבע
קבוצת התקשורת הגדולה בישראל לציבור הדתי

מו"ל: בשבע השבועון לציבור הדתי בע"מ **יו"ר מועצת המנהלים בערוץ 7:** יעקב כ"ץ (כצל"ה) **יו"ר קבוצת בשבע:** דודו סעדה **עורך ראשי:** עמנואל שילה **סמנכ"ל:** דודי פינקלר **סגנית עורך:** חגית רוזנבאום **מנהל מכירות:** יוסי אלקסלסי **מנהלת סטודיו:** סגולי קירשנבוים **עיצוב גרפי:** חגית שחור, רעות מליחי, סמדר בן טוב **עורך אתר בשבע:** יוני רוטנברג **מנהל דיגיטל:** מאיר מלמד **רכזת מערכת:** שירה נחום **עורכות לשון:** אפרת פוקס, אפרת אורנשטיין **מנהלת הפקה:** שמרית שמח **מוקד הפצה:** 03-9185545

המערכת אינה אחראית לתוכן המודעות

מערכת ומחלקת מודעות | טלפון: 03-9185553 פקס: 03-9237777 כתובת למשלוח דואר: ת"ד 3631 קריית אריה פ"ת 4959258 אתר: **besheva.co.il** | הפצה: בר הפצות

נחלה
תנועה להתיישבות

ברכות ליו"ר תנועת נחלה

דניאלה וייס

על זכייתה

בפרס ירושלים להתיישבות



אנו מצדיעים לחמישה עשורים
של עשייה ציונית ללא הפסקה למען ארץ ישראל.

כשם שזכינו בעז"ה לפרוץ את הדרך
להתיישבות ביהודה ושומרון,
אנו מברכים את דניאלה -
שתזכה בקרוב לפריצה גדולה גם בחבל עזה!

צעדת ענק

עם ישראל חוזר

לעזה!

חול המועד פסח

יום שני י"ט ניסן 6.4

*3051



זאב קם
לתגובות: lomez4@gmail.com

אבן מקיר תזעק

אפילו החרדים תמכו במתווה הכותל, אבל אחר כך שינו את דעתם, ומאז הסיפור נמרח ולא יושם גם בממשלת בנט. לשם שינוי, הפעם לא בג"ץ אשם בפארסה שגרמה לרבים מחברי הכנסת של הקואליציה להצביע בקריאה טרומית בעד חוק שהם מתנגדים לו



→
פשרה שמטרתה להרגיע את יהדות התפוצות מבלי לתת לרפורמים אחיזה ברחבת הכותל. הפגנה של 'נשות הכותל'

צילום: אוליבר פיטוסי פלאש 90

בימים מורטי עצבים של המתנה לחידוש הלחימה מול איראן, כשחיילינו נמצאים עמוק בתוך רצועת עזה, סוריה ולבנון, וכשהאווירה הציבורית ובעיקר זו התקשורתית נפיצה מתמיד, הדבר האחרון שכולנו זקוקים לו כרגע זה עוד סיבה לריב. האם לא מספיקים לנו העימותים סביב חוק הגיוס, המחלוקת העמוקה מול מערכת המשפט וחוסר ההסכמה על ועדת החקירה בעקבות אסון שמחת תורה? וכל זה כשטרם התאוששנו מהמחאות והוויכוחים בינינו סביב נושא החזרת החטופים. אנחנו לא באמת זקוקים עכשיו לעוד עימות פנימי, הפעם על רקע דתי, ועוד כשמדובר בכותל המערבי, מקום שאמור לאחד אותנו ולא לפלג.

כשאימו של נחשון וקסמן, אסתר, הלכה להתפלל על הבן שלה, היא הגיעה לכותל ומצאה שם עשרות אלפים מכל שדרות העם שהגיעו להתפלל ביחד איתה. כך גם היה בשנתיים האחרונות, כשאין־ספור תפילות אורגנו בכותל למען השבת החטופים. אסור בשום פנים ואופן שגם המקום הקדוש הזה יהפוך לנושא לריב עליו ולשנוא סביבו.

ואיך אפשר לדעת שעימות בעניין הזה הוא מיותר לחלוטין ואפילו סוג של פייק? מסיבה פשוטה. כמעט כל מי שמביע עכשיו עמדה נחרצת בנושא הזה, כבר הביע בעבר הסכמה לעמדה הפוכה לחלוטין. הפעם שר המשפטים יריב לוין טועה בדברים שהוא מייחס לשופטי בג"ץ בסוגיה. והרי יש כל כך הרבה מקרים אחרים שבהם הביקורת על השופטים היא כל כך נכונה ומדויקת, שאין חובה בכל פסיקה ופסיקה להתנפל על אוטומט. זה גם יפגע באמינות של הביקורת הראויה שחובה להטיח בבג"ץ בהרבה מקרים אחרים. אבל דווקא בנושא הכותל מדובר בהתערבות כל כך צמחונית ועדינה מצד בית המשפט העליון, עד שלרגע נדמה שאולי הביקורת הפעם נועדה דווקא לכסות על מחדל הרשויות האחרות בנושא.

כל מה שעומד על הפרק היום זה בסך הכול דרישה מהממשלה לעשות את מה שהיא בעצמה יזמה בעבר, וזה להשקיע ברחבה שנקראת 'עזרת ישראל', שנמצאת דרומית לרחבת הכותל המרכזית והמוכרת. לרחבה הזאת יכולות להיכנס גם משפחות שלמות ואין בה הפרדה בין גברים לנשים, בשונה מהרחבה המרכזית. מי שביקר בה בשנים האחרונות נתקל בהזנחה מקוממת, כשמאז נפילת אבן הכותל המפורסמת גם האפשרות לגעת באבני הכותל ברחבה הזאת כבר אינה קיימת.

לא רבים זוכרים, אבל השר לוין דווקא הצביע בממשלה בעד מתווה הכותל שגיבש בזמנו (שנת 2017) מזכיר הממשלה דאז, אביחי מנדלבליט, מתווה שהיה מרחיק לכת בהרבה מסיפור רחבת 'עזרת ישראל' שעלה השבוע לכותרות. המתווה ההוא העניק מעמד רשמי לרפורמים ולקונסרבטיבים בכותל, במסגרת ועדה שהייתה אמורה לקום ולנהל אותו. השרים היחידים בממשלה שהצביעו אז נגד המתווה היו אורי אריאל וזאב אלקין, כשאפילו החרדים נתנו את הסכמתם למהלך.

נתניהו זעם על השניים במהלך ישיבת הממשלה, על כך שדווקא עם החרדים הוא הצליח להסתדר, רק כדי לגלות שההתנגדות מגיעה לפתע מכיוון אחר לחלוטין. "אתה עושה לי בלגן בממשלה", הטיח באלקין, שנחשב אז למקורב אליו מאוד. שנה לאחר מכן כבר נאלץ נתניהו להקפיא את מתווה הכותל, לאחר שגם החרדים ברחו כל עוד נפשם בם מהתמיכה שהעניקו לו. אלקין הסביר אז את התנגדותו למתווה בכך שהוא למעשה מחלק את אבני הכותל בין תנועות דתיות ובאופן בלתי הפיך. מדוע להעניק לרפורמים קושאן בכותל לנצח? מה יקרה אם כעבור כמה שנים מספר היהודים הרפורמים יקטן משמעותית ותקום תנועה חזקה אחרת - מדוע לאפשר במצב כזה לרפורמים להמשיך ולהחזיק בקושאן שקיבלו על חלק מהכותל?

> כל מה ששופטי בג"ץ פסקו בשבוע שעבר, לאחר תשע שנות מריחה וחידלון, זה בסך הכול לקיים את החלטת הממשלה, זו שהתקבלה בממשלת נתניהו־חרדים

במקום לחלק את ניהול הכותל בין קבוצות דתיות שונות, הציע השר אלקין בזמנו להסמיך את הסוכנות היהודית לנהל את הרחבה, כשהמועצה תותאם למבנה התפוצות היהודיות בכל זמן נתון. כך יופקד הניהול בידי גוף ממלכתי־לאומי, שגם מייצג נאמנה את יהדות התפוצות בהתאם למצבה המעודכן בכל זמן נתון.

לא עדכנו את העירייה

הסיבה שבכלל מנדלבליט יזם באותם ימים את מתווה הכותל, קשורה לבג"ץ שהוגש בעבר נגד העובדה שהתפילה בכותל מתנהלת אך ורק לפי הזרם האורתודוקסי, כשטענת העותרים הייתה שהדבר לא מעוגן באף מקום. כדי להסדיר את זה היה צורך להתקין תקנות, אך בקואליציה בחרו שלא לעשות זאת. למה? כי שם העריכו שבג"ץ יפסול תקנות כאלו ויגיד שהן יוצרות מצב לא שוויוני בין הזרמים השונים ביהדות. במקום זה גיבש מנדלבליט את המתווה שלו, וכך יוסבר לבג"ץ שאומנם החלק המוכר והמרכזי של הכותל מתנהל על פי כללים אורתודוקסיים, כולל תקנות שמסדירות זאת, אבל במקביל נבנתה אותה רחבה שנקראת 'עזרת ישראל' והיא נותנת מענה גם ליהודי התפוצות שמשתייכים לזרמים אחרים. כולל הקמת מועצה שתנהל את כל האופרציה הזאת, וכך כל אחד ימצא את חלקו ומקומו בכותל.

מה שהיה מדהים באירוע הזה הוא שגם הרפורמים וגם החרדים הסכימו למתווה. את החרדים בעיקר ליווה החשש שללא המתווה בג"ץ יפסוק נגדם, וכך גם הכותל הרגיל יאבד את מעמדו הנוכחי, והרפורמים הלכו לשם בעיקר בגלל שהם יוכרו לראשונה באופן רשמי על ידי מדינת ישראל.

אלא שאז קרה מה שתיארנו קודם בישיבת הממשלה, וכמה מהרבנים הקימו קול צעקה, החרדים קיבלו רגליים קרות וביקשו מנתניהו שלא ימהר עם אישור המהלך. לאחר כחודש כבר החלו ללחוץ עליו להקפיא את המתווה, ואחרי שנה, בעקבות איום חרדי בפירוק הממשלה, הוקפא מתווה הכותל באופן סופי. לצד ההקפאה, ראש הממשלה סיכם בישיבת הממשלה שלפחות יקדמו את רחבת 'עזרת ישראל', גם ללא המתווה וללא המעמד הרשמי שרצו הרפורמים לקבל, במטרה לנסות ולשמור על יחסים תקינים עם יהדות ארצות הברית. ואכן, בשנת 2017 המדינה גיבשה תוכנית לשדרוג הרחבה. רק על דבר אחד לא חשבו. על זה שנדרש שיתוף פעולה מצד הרשות המקומית, קרי ועדות התכנון של עיריית ירושלים. שם כידוע ישנה השפעה חרדית גדולה. וכך יצא שעיריית ירושלים מאז 2017 לא מאשרת את התוכנית ועוסקת במשיכת זמן בלתי נגמרת. כשהמדינה נשאלת על ידי בג"ץ, היא משיבה בכל פעם שהיא מחכה לאישור תכנוני של העירייה, וכך זה נמשך שנים.

אגב, בממשלת לפיד־בנט צף מחדש הרצון לקדם את מתווה הכותל המקורי, אלא שאז הודיע השר אלקין שדעתו לא השתנתה מאז הפעם הקודמת, ורק הסוכנות היהודית צריכה לנהל את הכותל. חבר הכנסת גלעד קריב, נציג הרפורמים בכנסת, כבר הסכים לתנאי של אלקין, אלא שאז ניגשה השרה איילת שקד לנפתלי בנט ואמרה לו פחות או יותר את המסר הבא (בניסוח שלי) - לא מספיק שמאשימים אותנו שאנחנו סוכנים של חברי הכנסת הערבים, עכשיו אתה רוצה להיות גם הסוכן של הרפורמים בכותל? מזכיר הממשלה דאז שלום שלמה, שניסה לקדם את הנושא, הבין בשלב מסוים שאין סיכוי והרים לבסוף ידיים.

כבר מזמן לא דיון ענייני

כל מה ששופטי בג"ץ פסקו בשבוע שעבר, לאחר תשע שנות מריחה וחידלון, זה בסך הכול לקיים את החלטת הממשלה, זו שהתקבלה בממשלת נתניהו־חרדים. והצו שניתן אפילו לא הופנה נגד הממשלה אלא נגד עיריית ירושלים, ופשוט דורש ממנה לתת כבר תשובה. הוא אפילו לא דורש ממנה תשובה חיובית, אלא תשובה כלשהי. ואם תשובת העירייה תהיה שלילית, אזי המדינה תידרש לערער לגוף שמעל עיריית ירושלים, כדי ששם יתקיים דיון ענייני בבקשה לאישור התוכנית מלפני תשע שנים. כלומר, בצו של בג"ץ אין אפילו דרישה ליישום של התוכנית, אלא בסך הכול דרישה לקיים בה דיון ענייני, דבר שבעיריית ירושלים לא ממש קורה.

השר לוין ככל הנראה יודע בינו לבין עצמו שמכל ההחלטות שקיבל בג"ץ בשנים האחרונות, מדובר באחת ההחלטות היותר רזות והפחות אקטיביסטיות שיצאו מתחת ידיו. אבל מבחינתו זה כבר מזמן עניין עקרוני, שסובר שצריך להגיד "לא" לבג"ץ, כולל המשפט הקבוע שהוא נוהג לומר על כך ששופטי העליון מוזמנים לשלוח את משמר בתי המשפט כדי לאכוף את ההחלטה. מה שנקרא, בוא נראה אותם.

וכך החליט השבוע לוין לתמוך בהצעת החוק של חבר הכנסת אבי מעוז, שקובעת שכל מתחם הכותל המערבי, כולל רחבת 'עזרת ישראל', ינוהל על פי הזרם האורתודוקסי בלבד. סביר להניח שאם הצעת החוק תאושר בשלוש קריאות, בג"ץ יבטל את החוק, ולוין יודיע שהשופטים עברו כל גבול ואולי אף יכריז שהמדינה צריכה לאכוף את החוק המדובר למרות הפסיקה. ומשם הדרך להתנגשות חריפה עוד יותר קצרה מאוד.

נתניהו כידוע רצה שוועדת השרים לחקיקה תדחה את החוק, אך לוין הודיע לו שאינו מוכן. ראש הממשלה הגיב בביטול הישיבה של ועדת השרים, ובעקבות כך הודיע לוין שמבחינתו המשמעות היא שלחברי הקואליציה יינתן חופש להצביע בכנסת כראות עיניהם ושהוא עצמו מתכוון להצביע בעד החוק. בשלב הזה נתניהו עצר ולא המשיך את העימות. הדבר האחרון שהוא מעוניין בו כרגע זה להילחם פומבית נגד הצעה שרבים במחנה הפוליטי שלו מעוניינים בקידומה. חברי כנסת רבים בליכוד ובציונות הדתית לא ששים גם הם לפרק נוסף במלחמות היהודים, אך כמו נתניהו הם שתקו השבוע. ייתכן מאוד שבקרוב נראה מחזה מוזר של הצעת חוק שעוברת בשלוש קריאות למרות שרוב המצביעים בעדה כלל לא מעוניינים בה, אך כוחם לא עמד להם לומר זאת בקול רם.■

הכותב הוא פרשן ומגיש בכאן רשת ב' ובכאן 11 ומורה דרך

בס"ד

גיוס לישראל

חוק הגיוס טוב לישראל

יעדים

- כ - פי שלוש חרדים מתגייסים בשנה הראשונה
- 50% מכל מחזור גיוס בתוך מספר שנים

מי שלא לומד מתגייס!

סנקציות

- סנקציות אישיות ומוסדיות
- הסנקציות חלות ככל שלא עומדים ביעד

מי שמתגייס מקבל הרבה יותר!

ההסכמה החרדית

- החוק נעשה בהסכמה חרדית ובתמיכת הרבנים החרדים. במקום קרבות ברחובות, חרדים בבקו"ם.

הסכמה חרדית היסטורית לגיוס!



לא נופלים לבור של השמאל

תומכים בחוק הגיוס. בדרך לשינוי היסטורי!



אבישי גרינצייג
לתגובות: gravishai@gmail.com

היא לא תחליט

האשמה: חשד שתקבל החלטה לא רצויה בנוגע לניגוד העניינים של היועמ"שית. גזר הדין: הכפשות, עלילות וסיפורים עבשים וסרי טעם מלפני שלושים שנה. עורכת הדין יעל קוטיק, היועץ המשפטית של משרד המשפטים, הוקרבה על מזבח הדמוקרטיה על ידי מועצת שומרי הסף



←
מותקפת כשלא מבקשת את חומרי החקירה, ומותקפת גם כשמבקשת. עורכת הדין יעל קוטיק

צילום: דוברות משרד המשפטים

עובד ציבור, במיוחד בימים הללו, צריך לשנן לעצמו את הפתגם "If you can't stand the heat, get out of the kitchen". עובד ציבור צריך לפתח עור עבה ולהתמודד עם ביקורת גם אם היא לפעמים חוצה את גבולות הטעם הטוב. אבל נדמה שבעניינה של היועצת המשפטית של משרד המשפטים, עורכת הדין יעל קוטיק, נחצו קווים אדומים.

למען הסדר הטוב אפתח בהבהרה. הטור הזה איננו שיר הלל לקוטיק, אינני קושר לה כתרים ולא מחלק לה ציונים. זה לא כתב הגנה עליה, ומצד האמת היא לא באמת הסיפור. ייתכן שהיא עורכת דין מצוינת, ייתכן שהיא עורכת דין בינונית או אפילו גרועה. ייתכן שהיא אמיצה כמו חנה סנש, וייתכן שהיא פחדנית כמו עכבר. כל אחד שמכיר אותה וידע להגות את שמה לפני נובמבר 2025 זכאי לדעתו. במשך כ־26 שנה מכהנת עורכת הדין קוטיק במשרד המשפטים. מעולם היא לא עניינה את הציבור ואת התקשורת. אפילו לעצם מינויה לתפקיד היועצת המשפטית של המשרד קשה למצוא אזכור בתקשורת. קוטיק לא עניינה איש, עד שהתגלגלה לפתחה כבדרך אגב שאלת ניגוד העניינים של היועצת המשפטית לממשלה גלי בהרב־מיארה בפרשת הפצ"רית יפעת תומר־ירושלמי.

בבת אחת, בגלל חשש קל שהיא לא תגיע לתוצאה הרצויה מבחינת התקשורת ומבחינת היועצת המשפטית לממשלה - הותרו כל הרסנים, ושמה הפך למרמס, ובאמת אין גבול שלא נחצה. לא בגלל מעשה שהיא עשתה, לא בגלל קביעה שיפוטית נגדה שהיא חורגת מסמכות או פועלת בניגוד לחוק, אלא בגלל החשש שהיא תגיע למסקנה לא רצויה. והעניין הזה מטריד מאוד. בבת אחת נקבע, יש מאין, וזה הפך לתואר קבע בכל פרסום: "היועצת המקורבת ללוין".

> בבת אחת נקבע, יש מאין, וזה הפך לתואר קבע בכל פרסום: "היועצת המקורבת ללוין". קוטיק כאמור מכהנת במשרד המשפטים כבר יותר מ־25 שנה, היא מונתה ליועצת המשפטית של המשרד על ידי ועדת איתור שבה ישב המשנה ליועמ"שית גיל לימון שהצביע בעדה, אבל ברגע שלא נענתה לקול ההמון היא הפסיקה להיות "שומרת סף" או סתם יועצת משפטית והפכה ל"יועצת המקורבת ללוין". וכולם מיישרים קו

קוטיק כאמור מכהנת במשרד המשפטים כבר יותר מ־25 שנה, היא מונתה ליועצת המשפטית של המשרד על ידי ועדת איתור שבה ישב המשנה ליועמ"שית גיל לימון שהצביע בעדה, אבל ברגע שלא נענתה לקול ההמון היא הפסיקה להיות "שומרת סף" או סתם יועצת משפטית והפכה ל"יועצת המקורבת ללוין". וכולם מיישרים קו. בתקשורת, בעמותות, באופוזיציה ומי לא. הנה, כך לדוגמה כתבה השבוע התנועה לאיכות השלטון בפוסט שמציג את קוטיק כאויבת של שלטון החוק עם תמונת אימה וכותרת "תפסיקו לזהם את החקירות", היא מוגדרת "היועצת המקורבת ליריב לוין". וכמובן, בגוף הפוסט התנועה נוקטת בשיטה הידועה של רק לשאול שאלות: "האם המקורבת של יריב לוין מזהמת חקירות פליליות?". באותה מידה אפשר לשאול: האם אליעד שרגא מקבל שוחד מגלי בהרב־מיארה?

מתנגדת לעניינים

כדי לעשות סדר בדברים נצטרך לחזור לתחילת הפרשה. בסוף אוקטובר 2025 פרצה לחיינו פרשת הפצ"רית. במסגרת בדיקת פוליגרף שגרתית לצורך קביעת סיווג ביטחוני לקצינה בפרקליטות הצבאית, היא נשאלה האם העבירה מידע לגורם בלתי מאושר. מן הון להון התברר כי העבירה לחדשות 12, בהוראת תומר־ירושלמי, את הסרטון משדה תימן שתיעד את החשד להתעללות של חיילי כוח 100 במחבל עזתי. הדרמה היא לא בעצם ההדלפה, אלא בעובדה כי התברר שבכירי הפרקליטות הצבאית הסתירו וטייחו שהם עומדים מאחורי ההדלפה, גם לאחר שנפתחה בדיקה פלילית למצוא את המדליף הסורר, תוך הטעיית שופטי בג"ץ שאליהם הוגשה העתירה לפתוח בחקירה בנושא.

למרות שהיועמ"שית בהרב־מיארה הייתה מעורבת במתווה הבדיקה, ולמרות שהיא הייתה מעורבת בתגובה השקרית לבג"ץ (למען הסר ספק, אין בידי ראיה או ראשית ראיה לכך שהיא הטעתה את בג"ץ ביודעין), בהרב־מיארה ניהלה בעצמה את החקירה נגד הפצ"רית, והתוותה את כיווני החקירה. בכירים במשרד המשפטים המליצו לה להסיר את ידיה מהעיסוק בפרשה בגלל מראית עין, אולם היא סירבה לעשות זאת. אחד מאלו שהמליצו לה לעשות כן היה לא אחר מאשר המשנה שלה, ד"ר גיל לימון, שתחום התמחותו הוא ניגודי עניינים.

בהסדר ניגוד העניינים של בהרב־מיארה נקבע כי "בכל מקרה בו יתעורר ספק בנוגע לכתב התחייבות זה או בכל מקרה בו יתעורר חשש לניגוד עניינים שלא הוסדר בכתב התחייבות זה - אתייעץ עם היועצת המשפטית של משרד המשפטים ואפעל בתיאום עימה". בהרב־מיארה לא עשתה כן,

"זה דלקת אוזניים
או שצומחות השיניים?"

גל אורן לורנס BSD

אנחנו יודעים שכל הורה זקוק לעיתים לעצה או הכוונה.
בדיוק בשביל זה ריכזנו עבורכם
את כל מה שהילדים שלכם צריכים בשיחה אחת!

מוקד ג'וניור

מענה רפואי מיידי
ע"י רופאי ילדים ואחיות מוסמכות

הריון ולידה
טרום הריון, הריון ולידה ויילודים עד גיל חודשיים ייעוץ שינה והנקה

מעטפת רגשית תומכת
מגוון שירותים רגשיים והדרכות הורים

זכאויות ושירותי מנהל
מיצוי זכויות מאוחדת עדיף ושיא

***3833**
שלוחה 4

מאוחדת ג'וניור

אבישי גרינצייג

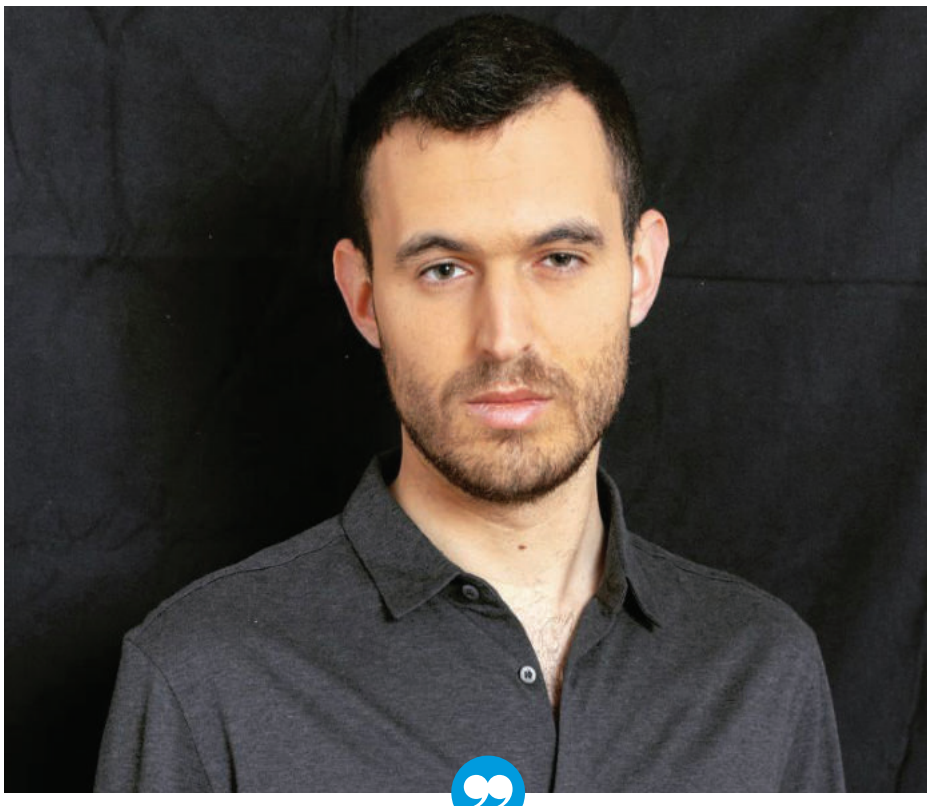

פרסם פרטים מתוך תיק בו התלוננה קוטיק על עבירות מין. העיתונאי מיכאל האוזר טוב

צילום: תומר אפלבאום. ויקיפדיה

אלא החליטה על דעת עצמה שהיא לא בניגוד עניינים. רק כאשר הוגשו מכתבי התראה ועתירות לבג"ץ, בהרב־מיארה הבינה שאין לה ברירה אלא לקבל חוות דעת של היועצת המשפטית של משרד המשפטים יעל קוטיק. בהרב־מיארה הסתירה מקוטיק מידע חשוב מאוד, וציפתה לקבל חוות דעת שקובעת שאין כל ניגוד עניינים. קוטיק קבעה ההפך. היא קבעה כי בנסיבות העניין יש חשש לניגוד עניינים, בשל המעורבות של היועמ"שית בבדיקת ההדלפה ובתגובה לבג"ץ.

מה עשתה בתגובה בהרב־מיארה? היא שלחה לשר המשפטים לוין מכתב שאותו הפיצה לכל כלי התקשורת, ובו כתבה שאומנם היא משכה את ידיה לאחר חוות הדעת, אך לאחר מכן הוסיפה: "חוות הדעת גובשה מבלי שנערך בירור עובדתי, ולכן עוד נדרש לעשותו מול גורמי החקירה המוסמכים. עריכת חוות הדעת ללא הבירור הנדרש הובילה לכך שהנחות מרכזיות שעליהן מבוססת חוות הדעת אינן נכונות, וממילא גם מסקנתה. בנוסף, האמור בה אינו תואם תקדימי עבר". כלומר, בהרב־מיארה היא זו שפנתה לקוטיק - ולאחר שקיבלה חוות דעת שקובעת שהיא בניגוד עניינים, בחרה ללעוג לה ולהציג אותה כשרלטנית.

לא מיותר לציין שבפנייתה לקוטיק הסתירה בהרב־מיארה שהעוזר הבכיר שלה, ד"ר חגי הרוש, מנע את עצמו מיידית מעיסוק בפרשה בשל ניגוד עניינים. היא הסתירה שגם המשנה הבכיר שלה, עורך הדין שרון אפק, מנע את עצמו מיידית מעיסוק בפרשה בשל חברות קרובה וותיקה. היא הסתירה את המלצת המשנה ליועמ"שית גיל לימון להסיר את ידיה מעיסוק בפרשה. היא זו שהסתירה פרטים, והיא זו שבחרה לתקוף את היועצת המשפטית של משרד המשפטים שהיא לא בדקה מספיק לפני שקבעה את קביעותיה. סתמה ולא פירשה. לא מיותר לציין כי חגי הרוש מסר לאחר מכן עדות בפרשה, וכך גורמים נוספים בפרקליטות המדינה.

לאחר מכן הוגש המכתב על ידי בהרב־מיארה לבג"ץ. במקום שהעמדה שתוגש לבג"ץ תהיה של היועצת המשפטית של משרד המשפטים - כי הרי העמדה שלה בנושא ניגוד עניינים מחייבת את היועצת המשפטית לממשלה - בפועל קרה ההפך. העמדה שהוגשה לבג"ץ הייתה של בהרב־מיארה. בסיום התגובה לבג"ץ היא מוסיפה כך: "טרם חתימה יצוין כי נמסר מהיועצת המשפטית של משרד המשפטים כי היא מסתייגת מן האמור בסעיף 9 למכתב וצירופו, שכן מדובר בבחינת 'דבר והיפוכו'".

כלומר, יש נושא אחד ויחיד שבו נקבע בפירוש שהיועצת המשפטית לממשלה כפופה ליועצת המשפטית למשרד המשפטים. והנה, אפילו בדבר האחד והיחיד הזה היא דואגת לזלזל בפומבי בחוות הדעת שקיבלה, ובתגובה לבג"ץ על עתירה בנושא היא מציגה את עמדתה, במקום שהתגובה תיכתב ותאושר על ידי הגורם המוסמך להכריע. בדיוק ההפך מהסטנדרט שהיא מחילה על שרים כאשר עמדתה המקצועית הפוכה. למרות התנהלותה זכתה בהרב־מיארה לחיבוק מתקשורת המיינסטרים.

יש נושא אחד ויחיד שבו נקבע בפירוש שהיועצת המשפטית לממשלה כפופה ליועצת המשפטית למשרד המשפטים. והנה, אפילו בדבר האחד והיחיד הזה היא דואגת לזלזל בפומבי בחוות הדעת שקיבלה, ובתגובה לבג"ץ על עתירה בנושא היא מציגה את עמדתה, במקום שהתגובה תיכתב ותאושר על ידי הגורם המוסמך להכריע

ממצאים עד כאן

נקפוץ צעדים רבים קדימה, ונגיע לשלב שבו החקירה הסתיימה. היועץ המשפטי של המשטרה, אלעזר כהנא, שלח מכתב ליועצת המשפטית של משרד המשפטים קוטיק כדי שתכריע מי הגורם שאליו ניתן להעביר את תיק החקירה. המכתב של כהנא היה תמציתי במיוחד, ואומנם ציין כי "עד כה ממצאי החקירה מעלים כי לא נמצאה תשתית ראייתית למעורבות (בפלילים, א"ג) של גורמים ממעגלים אחרים (מלבד בפרקליטות הצבאית, א"ג)", אך בוודאי לא נשמט מעיניכם צמד המילים המוזר "עד כה". כמו כן, היועץ המשפטי של המשטרה ציין כי נגבו "עשרות עדויות של מעורבים, בהם גורמים בצה"ל, פרקליטות המדינה, לשכת היועצת המשפטית לממשלה ועוד".

הפנייה לא ציינה את זהות העדויות והמעורבים. כיצד היועצת המשפטית של משרד המשפטים אמורה לקבל את ההחלטה מי יכול לטפל בתיק אם לא מציינים בפניה מי המעורבים שמסרו עדות בפרשה? ומה פשר המילים "עד כה"? אם חשבתם שצמד המילים הזה שורבב בטעות, קראו בבקשה את הודעת הדוברות שהוציאה משטרת ישראל לצד שליחת המכתב הזה: "בהתאם לחוות הדעת שתתקבל על ידי יועמ"ש משרד המשפטים, יועבר חומר החקירה לגורם בדיקה מוסמך, חיצוני למשטרה, אשר יוכל לבחון את ממצאי החקירה ואת המשך ההליכים בתיק, בכלל זה את הצורך בביצוע השלמות חקירה, זימון עדים וחשודים נוספים ולחילופין הגשת כתבי אישום נגד החשודים שיימצאו רלוונטיים".

כלומר, המשטרה יוצאת מנקודת הנחה שיש אפשרות ממשית שיהיה צורך בביצוע השלמות חקירה שכוללות זימון עדים וחשודים נוספים? זו הודעת כסתו"ח של ממש, שלמעשה אינה אומרת כלום. המפכ"ל לא רצה לכתוב מה העמדה המקצועית של המשטרה ומה בפועל עלה מן החקירה, מן הסתם כדי שלא יאשימו אותו שהוא חלק ממנגנון הטיוח - והוא מגלגל את ההחלטה לקוטיק בלי להציג בפניה תמונה עובדתית קוהרנטית ושלמה.

מה השיבה קוטיק למכתב הזה? "נדרש מידע לעניין מיהות גורמי המשרד אשר עשויה להיות להם זיקה למיצוי ההליך הפלילי". הבקשה הכי טריוויאלית בעולם. מה האינטרס של קוטיק? אין לי שמץ. אני לא חוקר כליות ולב. אבל זו בקשה מתבקשת מאליה. איך זה הוצג על ידי עמיתיי בתקשורת? כך לדוגמה הדרישה הוצגה על ידי אביעד גליקמן: "קוטיק נפגשה היום עם ראש אח"מ ודרשה ממנו! ברוב חוצפתה להביא בפניה את תיק החקירה".

זה פשוט שקר בוטה. לא רק שהיא לא דרשה זאת, אלא שהיא הבהירה שאין בכוונתה לעסוק בהיבטים הפליליים של הפרשה כפרקליטה מלווה אלא אך ורק בסוגיית ניגוד העניינים כיועצת משפטית. בהמשך, עקב החזרה העיקשת על הקשקוש שהיא דרשה לקבל את תיק החקירה, היא נאלצה לכתוב זאת בפירוש. "יועמ"שית משרד המשפטים לא ביקשה לקבל לידיה את תיק החקירה". אתם חושבים שזה עזר? ברור שלא. עד הרגע הזה ממש ממשיכים הפרסומים כאילו היא ביקשה לקבל את תיק החקירה.

קוטיק הציעה כי "המשטרה תעביר סיכום מסודר המתאר את השתלשלות העניינים הנדרשת לגיבוש עמדה בסוגיית ניגוד העניינים". על כך אמר גורם עלום במשטרה בכתבה ב'הארץ' כי "למשטרה אין כוונה להעביר את כל תיק החקירה, בטענה כי קוטיק אינה מוסמכת לכך. 'היא מנסה בכוח להכתים את המערכת המשפטית כולה בלי שיש לזה ביסוס, אין סיבה לחשוף גורם לא מוסמך לפרטי החקירה', אומר מקור במערכת אכיפת החוק".

זוכרים שמלכתחילה היועמ"שית בהרב־מיארה תקפה בפומבי את קוטיק שהיא גיבשה חוות דעת בלי שהעמיקה את הבדיקה מול גורמי החקירה המוסמכים? ומה קורה כאשר היא עורכת בדיקה מול גורמי החקירה המוסמכים? מסרבים לתת לה את המידע ומאשימים אותה שהיא מזהמת את החקירה, משרתת גורמים פוליטיים ומונעת ממניעים זרים. זה היה מצחיק אם זה לא היה עצוב. המסקנה ברורה: הבעיה לא באי בדיקה מספקת של העובדות ולא בבדיקת יתר של העובדות, הבעיה היא שיש יועצת משפטית שאנחנו לא בטוחים שהיא בכיס שלנו. ולכן הג'האד נגדה מוצדק, וכל האמצעים מותרים.

חרפה דרמטית

השיא נשבר השבוע, כאשר בעיתון 'הארץ' פורסמה כתבה, לאחר בילד־אפ מטורף של העיתונאי המפרסם מיכאל האוזר טוב. ב־17 בפברואר כתב האוזר טוב כי הוא עומד לפרסם על קוטיק "ידיעה דרמטית". ביום שלישי השבוע הידיעה הדרמטית פורסמה: "בעברה כשוטרת צעירה, היועצת המשפטית למשרד המשפטים יעל קוטיק מסרה עדות נגד בכיר במשטרה בתקווה להיחלץ מהעמדה לדין. זאת לאחר שנפתחו נגדה חקירות פליליות במח"ש על זיוף שעות הנוכחות שלה וקבלת תואר על חשבון המשטרה במרמה".

ובכן, מדובר באירועים שהתרחשו לפני 33 שנה. ידיעה דרמטית! אבל כאשר מגלים את הפרטים שהוסתרו על ידי האוזר טוב מתברר עומק החרפה. האוזר טוב ציטט מתוך הכרעת דין שעסקה בקצין משטרה בכיר שנאשם בעבירות מין חמורות. קוטיק הייתה אחת המתלוננות בתיק. מכיוון שמדובר במתלוננת על עבירות מין, שמה כמובן לא הופיע בהכרעת הדין אלא רק ראשי התיבות. בניגוד ברור לחוק, האוזר טוב פרסם ציטוטים מתוך הכרעת הדין שמבקרים את המהימנות של קוטיק. השופט זיכה את הנאשם מחמת הספק מהאישום שנוגע אליה, והרשיע אותו בשני אישומים הנוגעים לשתי מתלוננות אחרות.

למען הסר ספק, אכן יש קביעות לא קלות בנוגע להתרשמות השופט מהמהימנות של עדות קוטיק, אבל כאמור - מדובר באירועים מלפני כ־30 שנה. מה זה בכלל רלוונטי ל־2026? ואיך עיתונאי מרשה לעצמו להתנגח ביועמ"שית תוך ציטוט קביעות אודותיה כמתלוננת על עבירות מין? לא מיותר לציין שהפרקליטות דווקא כן האמינה לה, וביקשה מהשופט להרשיע את הקצין גם באישום הקשור בה. השופט לא השתכנע וביקר את המהימנות שלה. איך זה רלוונטי לסוגיה שעל הפרק 30 שנה לאחר מכן? הפרסום הלא חוקי והמכפיש הזה, תוך רמיסת כל נורמה, הוא משהו שבאמת ובתמים מזעזע אותי.

רק בגלל החשש הרחוק ביותר שאיכשהו קוטיק תגרום לכך שבהרב־מיארה תיאלץ למסור עדות בפרשת הפצ"רית מוכנים לעשות רצח אופי לא חוקי לעובדת ציבור. העיתונאים חגגו על הפרסום הזה, כאילו מדובר בסקופ המאה. המסר ברור: מי שיהין לסטות מהשורה - זה יהיה דינו. וכל זה כמובן בשם הדאגה לשלטון החוק. האמת שלא מדובר בדאגה לשלטון החוק, אלא בדאגה לאנשי שלומנו בשלטון החוק. אינני יכול לתאר במילים כמה אני בז להם. לא כי אני חושב שצריך לחקור את בהרב־מיארה באזהרה, אלא כי הם עושי מעשה זמרי ומבקשים שכר כפינחס. ■

בס"ד

סאונאית keys

רק בבית התבשיל:
סעודת פורים חמה לאביונים, בעיצומו של יום הפורים!

מתנות לאביונים שלך סעודת פורים שלהם



עם המתנות לאביונים שלך,
'בית התבשיל' מעניק **בשליחותך**
סעודות חג מהודרות ומשמחות
לאלפי משפחות וילדים רעבים **בו ביום**,
כדי שגם להם יהיה פורים שמח!

עלות סעודות פורים

שתי סעודות פורים - מתנות לאביונים

ילד	שני ילדים	משפחה	שולחן
72 ₪	144 ₪	432 ₪	720 ₪

בית התבשיל
שלא ישאר יהודי רעב

הלא תפרוס לרעב לחמך
מאז תשמ"ה

השמחה שלהם מחכה לך
1800-350-535
לתרומות באתר: www.bhi.org.il



יוני רוטנברג
לתגובות: yoniro770@gmail.com

שמה לנו רגל

בחסות עוד החלטה שערורייתית של בג"ץ: גלי בהרב־מיארה גם מחפה על שימוש ברוגלות לא חוקיות, גם אוסרת על המשטרה לפעול נגד פושעים אמיתיים, וגם שואפת להפעיל אותן נגד נבחרי ציבור



←
מתנה את המלחמה בפשיעה בהתקנת רוגלות נגד פוליטיקאים. גלי בהרב־מיארה

צילום: יונתן זינדל פלאש 90

קצת לא נעים לכתוב משפט כזה, אבל יש אנשים שהמלחמה ממש נטתה להם חסד. ליתר דיוק, ישנה גורמת מאוד מסוימת במשרד המשפטים, שהמחדלים התנ"כיים של צה"ל והשב"כ ערב השבעה באוקטובר, והמלחמה שבאה בעקבותיהם, סיפקו לה חיפוי באש לפרשייה שערורייתית שהיא במרכזה. כי אילו אזרחי ישראל היו מודעים להתנהלות המחפירה של היועצת המשפטית לממשלה בפרשת הרוגלות, היא הייתה מאבדת את מעט הקרדיט שכבר לא נותר לה בעיניהם.

לפרשת הרוגלות נחשפנו כולנו לראשונה בראשית שנת 2022, כאשר עיתונאי 'כלכליסט', תומר גנון, חשף שימוש שעושה המשטרה בתוכנת ריגול בשם פגסוס באיסוף חומרים מפלילים נגד חשודים. הרוגלה הזאת, פרי התקדמות הטכנולוגיה ועולם הסייבר ההתקפי, לא הייתה כלולה בהיתרים שנותן החוק למשטרה להאזין במקרים מסוימים לתעבורת נתונים בין מכשירים סלולריים. באופיו, הריגול הזה הוא דרקוני פי כמה מהאזנות הסתר שמקובלות עשרות שנים בישראל ומוסדרות בחוק. הוא מאפשר כניסה לכל המידע ששמור בטלפון, כולל כל האפליקציות שבו, וחושף את המשטרה למידע הרגיש ביותר שמחזיק אצלו האזרח. לפיכך, כל ההפעלה שלו על ידי המשטרה - אפילו במקרים שבהם הוציאה צו האזנת סתר - לא הייתה כחוק.

אחרי היוודע הפרשה הוקמה ועדה פנימית של משרד המשפטים בראשות עורכת הדין עמית מררי כדי לבדוק את היקף השימוש ברוגלות, אופיו והיקפו. הוועדה אומנם מצאה כי נעשו חדירות רבות שלא כחוק, אך התייחסה לכל הפרשה כמין אירוע פנימי של אי הסדרת נהלים ונמנעה ממסקנות אישיות. בממשלה שהתחלפה מאז לא אהבו את הרוח הקלילה שבה התייחסה הוועדה לאירוע מז'ורי כזה של חילול פרטיות האזרחים על ידי המשטרה, וגם לא לעובדה שבכירה במשרד המשפטים בודקת פרשייה שמשרד המשפטים נוטל חלק מרכזי באחריות עליה. בסופו של דבר, התיקים המדוברים התנהלו יד ביד עם הפרקליטות, וחובת ההתוויה המשפטית למשטרה מוטלת על היועצת המשפטית לממשלה.

> בהחלטה הזויה שפרסמו השופטים עמית, גרוסקופף וכבוב, הם מקנים את כל הסמכויות לקביעת מנדט הפעילות של הוועדה – סמכות שמוקנית לשר המשפטים שמינה אותה – ליועמ"שית שאמורה להיבדק תחת עינה הפקוחה. הם גם מקנים את הזכות לקבוע את הסיווג של כל תיק ליועמ"שית ומחייבים את הוועדה להיוועץ בנציג שלה בכל צעד שירצו לעשות בעניין

כאן נולדה ועדת הבדיקה לשימוש ברוגלות, ביוזמת שר המשפטים יריב לוין. חברים בה השופט בדימוס משה דרורי, שמשמש כיושב הראש שלה, עורכת הדין ענבל רובינשטיין ששימשה כראש הסנגוריה הציבורית, ואיש השב"כ לשעבר שלום בן חנן. על פניו, הרכב מנצח לטובת האזרח הקטן: דרורי ידוע בעצמאותו ובחשיבתו המקורית בפסקי הדין שפרסם במשך עשרות שנים, רובינשטיין מגיעה מעמדה של דאגה לזכויות המשפטיות של האזרחים, ובן חנן מביא ניסיון והיכרות עם כלי ריגול דרקוניים. כולם אמורים להיות מרוצים.

מתברר שלשומרי הדמוקרטיה, הגנה על פרטיות האזרחים היא דבר פסול שיש להילחם נגדו כל עוד מי שדואג לעשות זאת הוא שר המשפטים מהליכוד. יומיים אחרי מינוי הוועדה, באוגוסט 2023, הוגשה נגד הוועדה שהוקמה עתירה על ידי ראש השב"כ לשעבר נדב ארגמן, מפקד חיל האוויר לשעבר אמיר אשל ועוד כמה עורכי דין מ"מאבק הגלימות". בעתירה הם מביעים חששות כבדים מפני פגיעה בסודות ביון ובחקירות מתנהלות, מפני שימוש לרעה בוועדה כדי לפגוע במשפט נתניהו ועוד ועוד חששות. פרטיות האזרחים? לזה הם כנראה פחות חוששים.

בעתירה הזאת, כמו בעתירות רבות מאז התחלפה הממשלה והיועצת המשפטית שלה נותרה בתפקידה, נוצר פרדוקס משפטי. היועצת המשפטית לממשלה, כמייצגת הרשמית והאחראית על תקינות פעילות הממשלה, נקבעה בעתירה כמשיבה. כלומר, הטענות מופנות גם כלפיה לכאורה. בפועל, כפי שגם התבטאה בפירוש, היא התנגדה להקמת הוועדה כפי דרכה להתנגד לכל פעולה של הממשלה. כלומר, היא מצאה את עצמה טכנית בצד המשיבים, כאשר עמדתה המוצהרת תומכת בעמדת העותרים.

העתירה הזאת, יחד עם עבודת הוועדה, נכנסה מהר מאוד להקפאה עמוקה עם פרוץ המלחמה. להט הדברים, הן סביב חוקי הרפורמה המשפטית והן סביב הקמת הוועדה, שכך - והנושא נשכח מלב. הוועדה לא רצתה להטריד שוטרים בעת הזאת, בית המשפט סבר שממילא

←

ב״ה

אצלנו תזכו כפלים!



תרמו עכשיו

מחצית השקל ומתנות לאביונים

ותהיו שותפים מלאים בזכויות הפצת התורה, הנתינה והחסד
של אלפי שלוחי חב״ד בכל הארץ

פורים שמח

chabadisrael.co.il
חב״דישראל >> הכתובת שלך לכל עניין יהודי

צעירי אגודת חב״ד
כל הלב לכל אחד

יוני רוטנברג



חברי הוועדה הודיעו שאין טעם להמשיך כשהמערכת עושה הכול כדי למסמס את עבודתם. יושב ראש הוועדה, השופט בדימוס משה דרורי

צילום: יונתן זינדל פלאש 90

אין טעם כעת לעסוק בזה, וחלק מעורכי הדין המייצגים אף גויסו למילואים. רק לקראת יוני 2024 החליטה הוועדה שבשלה העת לשוב ולתפקד, וכנגדה הוגשו לבית המשפט בקשות לצווים ארעיים נגד פעילותה.

לא נוכל לצלול כאן לכל הפרטים. מדובר באחד ההליכים המייגעים שפגשתי בבג"ץ. לא פחות מ־57 החלטות ניתנו בתיק הזה לאורך השנתיים וחצי שבהן הוא מתנהל, ועשרות בקשות דחייה של היועצת המשפטית לממשלה. עד כדי כך, ששופטי בית המשפט העליון נאלצו לנזוף בה על הדחייה הבלתי נגמרת בהגשת עמדתה. אבל כן נצלול למהות, שהיא זו שהובילה להחלטה של בג"ץ לפני שבועיים שבתורה הובילה להתפטרות חברי הוועדה.

מצפצפת על שלטון החוק

מכל טענות האווירה והקונספירציות ההזויות שהפריכו העותרים, התמקד הדיון במהלך התקופה לשאלת הגישה של הוועדה לתיקים פתוחים. עמדת היועמ"שית הנחרצת הייתה שאין לוועדה סמכות לגשת לתיקים פתוחים בכל שלב של התנהלות התיק - מפתיחה בחקירה ועד דיון בבית המשפט או ערעור אחרי הרשעה. בהרב־מיארה עמדה על כך שהחוק מגן על חומרי חקירה מתנהלת, ולפיכך אין לוועדה שום רשות לגעת בחומרים כאלה. חברי הוועדה לא חלקו על העיקרון הזה, אך ביקשו למצוא מתווה שיאפשר להם לממש את המנדט שלשמו מונו. בג"ץ, בצווי ביניים שהוציא לאורך הדרך, צידד בעמדת היועצת המשפטית לממשלה.

בואו נוריד את המושגים המשפטיים האלה לפרקטיקה. כלי הרוגלות הם חדשים יחסית במשטרה, ונמצאים בידיה לא יותר מכמה שנים. קצב הטיפול של המשטרה והפרקליטות בתיקים כבדים, כאלה שמופעלות בהם רוגלות, איטי למדי ועומד על ממוצע של כמה שנים בדרך כלל. אם עושים אחת ועוד אחת התוצאה פשוטה: בניכוי תיקים פתוחים בכל שלב, לא ניתן לוועדה עם מה לעבוד. זו הייתה המציאות היומיומית של הוועדה, שזכתה לנפנוף עקבי מגורמי האכיפה, ברוח המפקדת בהרב־מיארה שצידדה בעמדת העותרים שדין הוועדה להיסגר.

לפני שבועיים, צו נוסף שהוציא בג"ץ היה הקש ששבר את גב הוועדה. אחרי שנים של התעלמות וחוסר שיתוף פעולה, הוציא בג"ץ צו שמבטא בעיניו מתווה מסודר לעבודת הוועדה. כפי שהתבטאו בעבר כמה פעמים, שופטי בית המשפט העליון רואים את עצמם כבלתי מושפעים מניגודי עניינים, ובמקרה הזה החילו את העיקרון המשפטי הזה גם על היועצת המשפטית לממשלה.

כך, בהחלטה הזויה שפרסמו השופטים עמית, גרוסקופף וכבוב, הם מקנים את כל הסמכויות לקביעת מנדט הפעילות של הוועדה - סמכות שמוקנית לשר המשפטים שמינה אותה - ליועמ"שית שאמורה להיבדק תחת עינה הפקוחה. הם לא מסתפקים בקביעה שתישלל מהוועדה גישה לתיקים פתוחים מכל סוג, אלא מקנים את הזכות לקבוע את הסיווג של כל תיק ליועמ"שית ומחייבים את הוועדה להיוועץ בנציג שלה בכל צעד שירצו לעשות בעניין. זאת ועוד, גם בתיקים סגורים הוועדה תימנע מלזמן עדים שהיו מעורבים בהם, ותורשה רק לשוחח עם כמה ממונים על תחום הסייבר במשטרה. ולקינוח, תמצית הסירוס: הוועדה לא תפרסם מסקנות אישיות, אלא רק תיקונים מערכתיים נדרשים. בקיצור: חרטא.

אחרי ההחלטה הזאת הודיעו חברי הוועדה לשר המשפטים שמינה אותם כי אין טעם בהמשך עבודתם. אחרי שפרסמו את המכתב, יצאו חברי הוועדה גם לראיונות חריפים בתקשורת ובהם תיארו את המסמוס והערבוב שחוו במשך שנתיים וחצי. אני רוצה להתמקד בשערורייה ושמה גלי בהרב־מיארה.

הרי באיזה שלב בכל השנתיים וחצי, התנהלותה של שומרת הסף של שלטון החוק לא היוותה צפצוף בוטה על האינטרס של שלטון החוק? זה מתחיל בזה שמלכתחילה מינתה "אחת משלה" לחקור את הפרשייה המטורפת הזאת, כאילו זה הדבר הכי נורמלי ונקי כפיים לעשות. דמיינו את הקבלן שלכם, אחרי שהתגלו סדקים ארוכים ומכוערים בקירות הטריים של הבית, אומר לכם: "אתם לא צריכים מפקח בנייה, אני אבדוק את העניין לעומק!" וחוזר עם המסקנה שהכול תקין ואפשר להמשיך כרגיל.

וכאילו לא די בכך, אחרי ששר המשפטים התעשת ומינה ועדה רצינית ומקצועית של אנשים מהשורה הראשונה, היועמ"שית השתמשה בעמדתה כמשיבה לעתירה בבג"ץ כדי לשלב משם ידיים עם העותרים נגד עמדת הממשלה והוועדה. היא עיכבה עוד ועוד את התשובות שלה, מנציחה את המציאות של צווי הביניים שהוציא בג"ץ, ובסופו של דבר הביאה את התוצאה המיוחלת: שליטה מוחלטת שלה בפעילות הוועדה שצריכה לחקור בין השאר את התנהלותה, בחותמת המבורכת של בג"ץ.

כל המהלך המטורף הזה מתרחש בזמן שאותה יועצת משפטית בולמת חוק שמנסה השר לביטחון לאומי לקדם, שמטרתו להסדיר שימוש ברוגלות נגד ראשי ארגוני פשע. איפה זה נתקע? בדרישה של היועמ"שית להכניס במקביל לחוק רישיון לשימוש באותו כלי דרקוני נגד נבחרי ציבור בחשד לשחיתות. חלק מהאג'נדה שמפומפמת לנו כאן שנים, לא בתום לב, שלפיה כל הפוליטיקאים מושחתים. הבנתם את זה? ועדת בדיקה שמונתה כחוק מתפטרת בטריקת דלת, כי לפי היועמ"שית אסור חלילה להתערב בעבודה המתנהלת של הפרקליטות והמשטרה ואין מצב לבדוק לעומק פעולות שביצעו - אבל לחדור בלא ידיעה, באמצעות כלים דרקוניים, למכשירים סלולריים פרטיים של נבחרי ציבור כדי לבדוק את ניקיון כפיהם - אהלן וסהלן. דלתנו פתוחה לרווחה.

ביום ראשון, כאשר הוזמנה לישיבת הממשלה על מנת לברר את העניין, גלי בהרב־מיארה המשיכה עם מופע הגזלייטינג שלה והמציאה איזו תואנה כאילו בלי נוכחותו של ניצב בועז בלט, ראש אח"מ (בל נשכח, הבן של פרידה), היא לא מסכימה להיכנס לחדר. האזהרות מפני "משבר חוקתי" נשמעות כמו הלצה כשמתבוננים במציאות עצמה. הפארסה הזאת, שבה מקבלת הגברת משכורת שנושקת למאה אלף שקלים בכל חודש מאיתנו, אבל בוחרת אילו תפקידים מתוך הסט שהיא מחויבת לו היא מבצעת, חייבת להסתיים. ■

> מלכתחילה היועמ"שית מינתה "אחת משלה" לחקור את הפרשייה המטורפת הזאת, כאילו זה הדבר הכי נורמלי ונקי כפיים לעשות. דמיינו את הקבלן שלכם, אחרי שהתגלו סדקים ארוכים ומכוערים בקירות הטריים של הבית, אומר לכם: "אתם לא צריכים מפקח בנייה, אני אבדוק את העניין לעומק!" וחוזר עם המסקנה שהכול תקין ואפשר להמשיך כרגיל

"אם החרש תחרישי בעת הזאת?!"



אתן כנשים דתיות ציונות, נבחרות הציבור של מדינת ישראל - צריכות לעמוד לצידנו, נשים ממשפחות משרתות.

אל תתנו את ידיכן לחוק שמנציח השתמטות ופוגע בביטחון מדינת ישראל.

מה חייב להיכלל במתווה הגיוס?

- צה"ל יגייס חיילים, בדגש לוחמים ותומכי לחימה, בהתאם לצרכי הביטחון.
- צה"ל הוא הגוף הבוחר וממיין את הצעירים ולו הזכות הבלעדית להחליט על השיבוץ.
- **הטבות מדינה** יהיו תלויות בשירות צבאי. ויופעלו סנקציות על מי שמשתמט מגיוס.
- חובת הגיוס תהיה אישית, כך שהאחריות על הפרט ולא על הקהילה והישיבות.
- תבוטל "וועדת הפיקוח והפטור" בשליטת החרדים.

הציונות הדתית נגד חוק הבלוף של החרדים וביסמוט

שותפות לשירות
נשים דתיות למען גיוס לצה"ל

להצטרפות לקבוצות
שותפות לשירות
סרקו את הקישור
ביחד אנחנו עושות היסטוריה!

עקבו אחרינו ברשתות



חגית רוזנבאום
לתגובות: Hagitr72@gmail.com

מכונת הרעל

כ־50 אחוזים מהתוצרת הפלשתינית שמגיעה לשווקים בישראל נגועה בחומרי הדברה מסוכנים שעלולים לגרום לסרטן, מחלות נוירולוגיות ופגיעה בעוברים. למה זה קורה? כי למתאם פעולות הממשלה בשטחים חשוב יותר לשמור על יציבות הכלכלה הפלשתינית

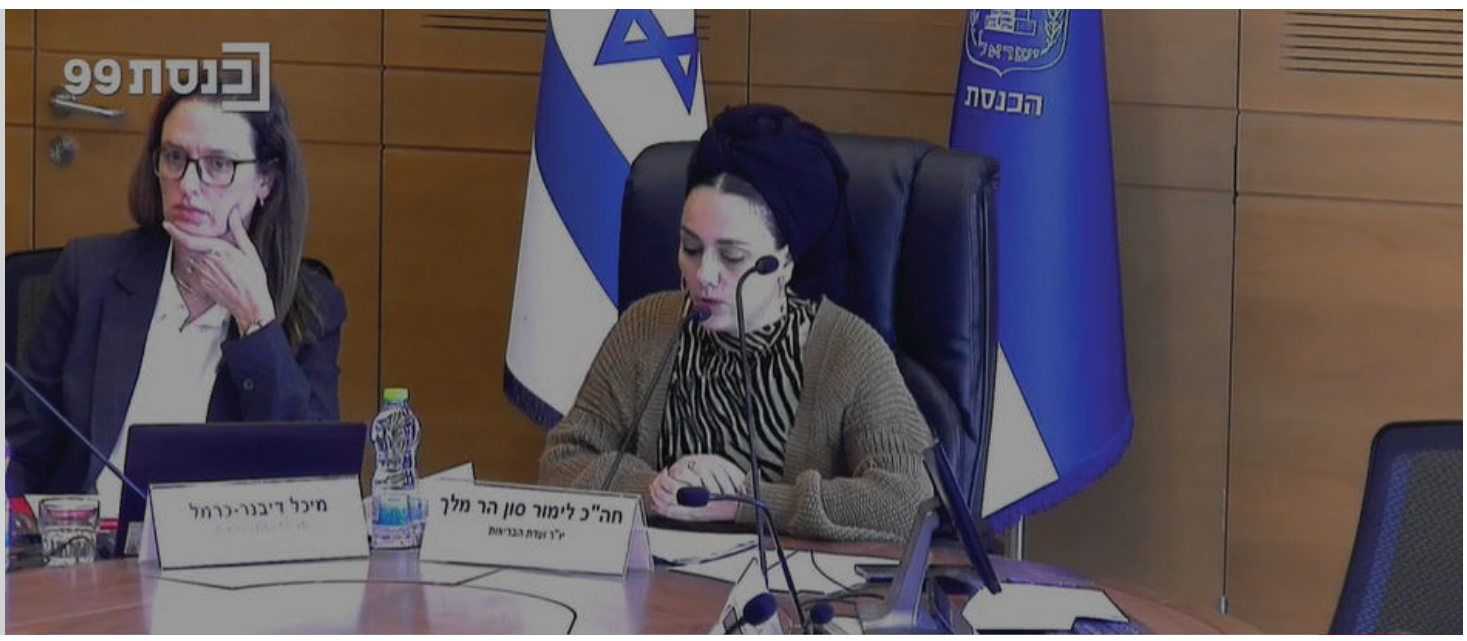

←
"מתפ"ש אמרו במפורש: חיי מדף חשובים יותר מחיי האזרחים ובריאות הציבור". ועדת הבריאות של הכנסת

צילום מסך

מה יותר חשוב למדינת ישראל, חיי מדף של מלפפונים או חיי אדם של אזרחים? תלוי את מי שואלים. ככל שניתן להבין מהדיון הנוקב שהתנהל השבוע (ב') בוועדת הבריאות של הכנסת, התשובה נחלקת, כרגיל, לשלושה חלקים: חברי כנסת דוגמת לימור סון הר־מלך, יושבת ראש הוועדה, ועמית הלוי שנלחמים בקרב מאסף על בריאות הציבור; פקידי משרדי הבריאות והחקלאות, שאומנם אכפת להם, אבל פועלים עד היכן שהאח הגדול מציב להם קו אדום; והאח הגדול בכבודו ובעצמו, הלוא הוא מתאם פעולות הממשלה בשטחים, גוף צבאי שמבחינתו שלומם וטובתם של אזרחי ישראל קודמת לכול, למעט אינטרס עליון אחד - שלומם וטובתם של תושבי הרשות הפלשתינית.

הוועדה התכנסה לדון בבעיית תוצרת חקלאית נגועה בשאריות חומרי הדברה מסוכנים שמיובאת לישראל מהרשות הפלשתינית. היקף התוצרת החקלאית המיובאת משטחי הרשות עומד על כ־14 אלף טונות בשנה, שמגיעות אל החנויות ומשם אל הצלחות של מיליוני ישראלים. בפתח הדיון הציגה ד"ר זיוה חממא, מנהלת המחלקה לניהול סיכונים במשרד הבריאות, נתונים שקשה להפריז בחומרתם.

בדיון הוצגו דגימות שנלקחו מהתוצרת הפלשתינית המיובאת בשנים 2024-2025. יצוין כי גם הדגימות הללו הן בתדירות נמוכה למדי - חמש דגימות למאה טונות בירקות המיובאים בכמויות גדולות, כך שייתכן שהמצב חמור אף יותר. אבל גם התוצאות שהתקבלו מדיגום קל, כאמור, מבהילות: ב־45 אחוזים בממוצע נמצאה חריגה בכמות חומרי ההדברה שנותרו על הירקות. מלפפונים שמובאים משטחי הרשות הפלשתינית נגועים ב־50 אחוזים, עגבניות ב־49 אחוזים, פלפל חריף ב־66 אחוזים. במילים אחרות: כמעט כל מלפפון שני שתקנו מתוצרת פלשתינית בסופר הקרוב לביתכם, מלא וגדוש ברעלים שמסכנים את חייכם, בלי שאפילו ידעתם על כך.

> החומרים המסוכנים שבהם משתמשים הפלשתינים בגידול הירקות הם בעלי השפעה בריאותית חמורה: זרחן אורגני נוירוטוקסי – חומר שנמצא ב־14 אחוזים מהדגימות, עלול לסכן עוברים בהתפתחות, לחולל פגמים התפתחותיים בתינוקות וילדים, וחשיפה לחומר הפעיל מעלה את הסיכוי לחלות בפרקינסון. ב־81 דוגמאות נמצא זרחן אורגני, שעלול לגרום לסרטן ופוגע באיברי הרבייה

ד"ר חממא, שהתחום באחריותה, הודתה שמדובר באחוזי חריגות גבוהים מאוד, ואף הציגה נתוני עומק נוספים, שלא הוסיפו לתחושת הרוגע של הנוכחים בחדר: ב־40 אחוזים מהדגימות נמצא על הירק חומר הדברה האסור בגידול (משרד הבריאות מאשר חומרי הדברה מותאמים לזני הגידולים, בדגימות נמצאו ירקות שבהם השתמשו בחומר הדברה שנאסר לשימוש בירק זה). ב־15 אחוזים מהדוגמאות נמצאו חומרי הדברה עם רמת רעלנות גבוהה. ב־13 אחוזים מהדוגמאות התגלו חמישה או יותר חומרי הדברה שונים על אותו ירק. ב־18 אחוזים מהדגימות התגלתה חריגה מהמותר ביותר מחומר הדברה אחד.

החומרים המסוכנים שבהם משתמשים הפלשתינים בגידול הירקות הם בעלי השפעה בריאותית חמורה: זרחן אורגני נוירוטוקסי - חומר שנמצא ב־14 אחוז מהדגימות, עלול לסכן עוברים בהתפתחות, לחולל פגמים התפתחותיים בתינוקות ובילדים, וחשיפה לחומר הפעיל מעלה את הסיכוי לחלות בפרקינסון. ב־81 דוגמאות נמצא זרחן אורגני, שעלול לגרום לסרטן ופוגע באיברי הרבייה.

יצוין כי מדובר בעלייה תלולה ועקבית ברמת הרעלנים בתוצרת הפלשתינית. לפני כשנה וחצי פרסם מבקר המדינה דוח שלפיו בשנים 2022-2015 שיעור הדגימות שבהן אותרו שאריות חומרי הדברה חריגות היה 27-40 אחוזים, ומאז חלה עלייה מתמדת. לכל זאת צריך להוסיף נתון רלוונטי נוסף: הבדיקות של משרד הבריאות חלות רק על היקף הסחורה המועברת באופן רשמי במעברים ודרך מנגנוני הפיקוח, כאמור בהיקף של 14 אלף טונות בשנה. אלא שהתוצרת החקלאית הפלשתינית ברובה מגיעה לישראל, כנראה, בלי שום מנגנון פיקוח. בעוד שבשנות ה־90 היקף התוצרת היה כ־70 אלף טונות בשנה, הרי שהיום ההיקף הידוע לרשויות הוא כ־14 אלף טונות בשנה. "ההיקף לא השתנה - מה שהשתנה הוא העלייה בהברחות", הסביר חבר הכנסת עמית הלוי לנוכחים. את המסקנות לגבי כמות הסחורה המורעלת על המדפים אפשר להסיק לבד.

חברי הכנסת בדיון, יושבת הראש סון הר־מלך ועמית הלוי, לא הרפו אף לרגע מקבלת תשובות ובעיקר תוכחות גלויות, נוכח המענה הבלתי מספק מנציגי משרדי הבריאות והחקלאות למחדל. הם הביעו זעזוע עמוק ממה שהם כינו "קשר השתיקה" ארוך השנים שהסתיר את המידע החיוני הזה מהאזרחים־הצרכנים, ומהמנגנון שאיפשר ישירות או בעקיפין את התמשכות המחדל. מדבריהם הנבוכים והמגומגמים של נציגי משרדי הבריאות והחקלאות, האמונים על הפיקוח הבריאותי על תוצרת חקלאית, הובן אט אט כי ראש החץ נמצא במקום אחד: מתאם פעולות הממשלה בשטחים. מדובר ביחידה של צה"ל ומשרד הביטחון שמופקדת על המינהל האזרחי ביהודה ושומרון, שבראשה עמד עד לאחרונה האלוף רסאן עליאן.

"הרעלה מכוונת של אזרחי ישראל"

אחת הבעיות העיקריות במנגנון הפיקוח והבקרה על התוצרת, כפי שהסבירו נציגי משרד הבריאות, היא סירובו של המתפ"ש (מתאם פעולות הממשלה בשטחים), לאורך שנים ארוכות,

עזריאלי
מכללה אקדמית להנדסה
ירושלים

יום פתוח ללימודי הנדסה בירושלים



שישי
13.03
9:00

- הנדסה אזרחית .B.Sc
- הנדסת תעשייה וניהול .B.Sc
- הנדסת תוכנה .B.Sc
- הנדסת חשמל ואלקטרוניקה .B.Sc
- מדעי המחשב .B.Sc
- הנדסת ביוטכנולוגיה .B.Sc
- הנדסת חומרים .B.Sc
- הנדסת מכונות .B.Sc
- תואר שני בהנדסת תוכנה .M.Sc
- תואר שני ביזמות טכנולוגית .M.A
- מכינות קדם אקדמיות

הנדסה משנה חיים *9087

חגית רוזנבאום



יורקים לגלידה, מערבבים סיד בטחינה. מתוך הסרטון של הפועל הערבי במפעל הגלידה

צילום מסך

להעביר את התוצרת הפלשתינית למה שמכונה "מחסני שיהוי" - מקום שבו התוצרת שנכנסה לישראל ממתינה עד לקבלת תוצאות דגימות חומרי ההדברה, כך שהתוצרת שתופץ לשווקים תהיה מפוקחת ובריאה. במקום לקבל את הנוהל המתבקש, קבע המתפ"ש מדיניות שלפיה הסחורה הפלשתינית תופץ בלי שלב מחסני השיהוי, כלומר תוצרת נגועה מועברת ישירות לשווקים ולמרכולים, לפני שהתקבלו תוצאות הדגימות. מדוע מקבל המתפ"ש החלטה כה קטלנית, במובן המילולי ביותר של המילה?

נציג המתפ"ש בדיון, קצין בשם יקיר, העדיף בתחילה לא ליטול את רשות הדיבור שניתנה לו. לאור השאלות החריפות שכבר עלו, הוא כנראה הבין שתשובות מספקות לא נמצאות באמתחתו. יושבת הראש סון הר־מלך לא ויתרה ודרשה ממנו לספק תשובות שינמקו את מדיניותו המסוכנת של המתפ"ש. לבסוף הקריא מהנייר שלפניו כי עמדת המתפ"ש היא שמירה על בריאות הציבור ושמירה על כל החוקים הנצרכים.

"איך זה מתכתב עם הנתונים והסירוב שלכם להשהות את התוצרת הפלשתינית עד שתוצאות הדגימות יגיעו?" תבעה יושבת הראש לדעת. הקצין השיב שוב לקונית מהדף כי "בחשיבה נוספת ודיונים שביצענו עמדת המתפ"ש השתנתה". הוא כיוון למה שאמרה גם נציגת משרד הבריאות, כי ממש לאחרונה אושרה תוכנית פיקוח ובקרה הדוקה יותר, לאור הנתונים החמורים שנחשפו בבדיקות התוצרת, שאחד השינויים הדרמטיים בה הוא הסכמת המתפ"ש להקמת מחסני שיהוי שבהם תמתין התוצרת הפלשתינית עד לסיום הבדיקות.

"אז מה היה עד עכשיו?" לא ויתרה סון הר־מלך, "אחרי שנים שהרעלתם את אזרחי ישראל, מה השתנה פתאום בעמדה שלכם? מה היו הטיעונים שעלו בדיונים הללו?". אבל כל אלו נתקלו בקיר של שתיקה. את התשובה נתן יעקב סלע, שהשתתף בדיון, והקריא מתוך דוח מבקר המדינה מלפני שנים אחדות, ובו הובאה עמדת המינהל האזרחי בנושא: "עמדת המינהל האזרחי היא לא לשמור את התוצרת במחסני שיהוי בקירור, שכן הדבר יגרום לפגיעה באיכות התוצרת וקיצור חיי המדף שלה. יישום תוכנית זו יפגע באיכות תוצרת מאיו"ש ופגיעה בכלכלה הפלשתינית. לעומת זאת, משרד הבריאות אומר כי יש חשיבות בשיהוי התוצרת כדי למנוע הפצת תוצרת בה נמצאו תוצאות חריגות, והיא עלולה לפגוע בבריאות הציבור". עורכת הדין אבישג שוורץ מארגון 'לביא', שהביאה את הנושא לדיון, סיכמה: "מתפ"ש אמרו במפורש: חיי מדף חשובים להם יותר מחיי האזרחים ובריאות הציבור".

> חבר הכנסת עמית הלוי תקף את ההתנהלות החמורה: "בא ראש מתפ"ש ואמר: אסור לנו לבטל להם פירות וירקות, זה 70 אחוז מהכלכלה הפלשתינית. על חשבון אזרחי ישראל, יאללה מערוף, יאכלו קצת רעל, אבל רווחת הפלשתינים חלילה לא תיפגע. אזרחי ישראל זה לא נורא. אנחנו חייבים להבין את הדוגמה הזו, איך גופי הביטחון חושבים"

למעשה, מדובר במדיניות מתמשכת של מתפ"ש זה 30 שנה, מאז פרצו הסכמי אוסלו. אלא שלפני 15 שנה קבע המחוקק את הנורמות בחוק בריאות הציבור (מזון), שגם התוצרת שעוברת דרך מתפ"ש לישראל מחויבת בו. אבל את מתפ"ש פחות עניינו החוק וחיי היהודים ויותר שמירת מרקם החיים הפלשתיני, מה שהביא להידרדרות לנתונים הנוכחיים באין פיקוח ואכיפה מספקת על מגדלי ומשווקי התוצרת.

חבר הכנסת עמית הלוי תקף את ההתנהלות החמורה: "בא ראש מתפ"ש ואמר: אסור לנו לבטל להם פירות וירקות, זה 70 אחוז מהכלכלה הפלשתינית. על חשבון אזרחי ישראל, יאללה מערוף, יאכלו קצת רעל, אבל רווחת הפלשתינים חלילה לא תיפגע. אזרחי ישראל זה לא נורא. אנחנו חייבים להבין את הדוגמה הזו, איך גופי הביטחון חושבים. זה לא ייאמן כמה חלו בסרטן בגלל ההרעלה הפלשתינית, וכולם שותקים בגלל מתפ"ש. מה קורה פה? עשר שנים מכניסים לצלחת זרחן אורגני, מה קרה? למה זה הגיע לכאן רק עכשיו? זה מטריף את הדעת קשר השתיקה הזה".

חבר הכנסת הלוי ציין כי בעיית התוצרת הפלשתינית איננה רק בתחום הפירות והירקות, אלא גם במוצרי המזון הסגורים. הוא הזכיר את סרטון הגלידה המפורסם, שבו תיאר עובד ערבי במפעל במזרח ירושלים כיצד הוא יורק לתוך הגלידה ותוחב לתוכה את אצבעותיו. הלוי סיפר על סרטון נוסף שאליו נחשף, של הכנת טחינה במפעל פלשתיני בשכם שמייצא לישראל, שבו מתואר הליך ההכנה הכולל שפיכת דליי סיד לתערובת שילבינו את הטחינה. לדבריו, ישנה גם בעיית סימון מוצרים, שכן הצרכן הישראלי כלל אינו מודע לכך שהטחינה או הסוכריות שהוא רכש הן מתוצרת פלשתינית, על הסיכונים הכרוכים בכך.

במשרד הבריאות הודו כי אין דגימות מיוחדות במעברים של תוצרת פלשתינית במזון רגיל, והמוצרים נבדקים במרכולים, כמו כל סחורה אחרת. יושבת ראש הוועדה הגיבה בגערה לנציגי המשרדים: "יש מזון שמגיע לאזרחים מישות אויב ואתם חושבים שלא צריך לבדוק את זה? אתם רואים נתונים של הרעלה מכוונת של אזרחי ישראל".

יושבת ראש הוועדה, חברת הכנסת סון הר־מלך, סיכמה את הדיון בכך ש"נכנסתי לכאן פסימית, ויצאתי פסימית עוד יותר. לדעתי אסור לנו להכניס תוצרת חקלאית מהרשות הפלשתינית כלל. אני לא סומכת על האויב שלי שיגדל עבורי את המזון שלי, שאפשר בקלות להרעיל אותו. אני קוראת לכל מי שידו משגת: הקפידו לרכוש חקלאות ישראלית. יש לנו חקלאים מצוינים, תוצרת נפלאה, טרייה יותר, בריאה יותר, וחשוב מכול - ציונית הרבה יותר". ■





הדמיה להמחשה בלבד

ADERET

ירושלים

מגדלים - OUT בוטיק - IN

בעוד שירושלים מתמלאת במגדלי מגורים רבי־קומות,
אדרת ירושלים מציעה חוויית מגורים אחרת.
בנייני בוטיק בני 7 קומות, עם מרחב, חיי קהילה איכותיים
וסביבה ירוקה בשכונה חדשה ובמיקום מושלם.

דירות גן ופנטהאוזים

החל מ- ~~5,000,000~~ ₪4,990,000

- תנאי תשלום 10/90
  פטור ממדד
- חניה ומחסן
  לכל דירה
- 2 דק'
  מהרכבת הקלה
- 2 דק'
  מכביש בגין

073-7024480

סלעית נדל"ן

רם אדרת RA מבטיחים ומקימים



←
"לטראמפ יש הזדמנות להיזכר כנשיא ששינה את פני ההיסטוריה למאה השנים הקרובות". הנשיא טראמפ בנאום 'מצב האומה' בקונגרס האמריקני השבוע

צילום: Nathan posner רויטרס

אשר החילות לנפול לפניו

הצבא האמריקני צובר עוד ועוד כוחות באזור, המפגינים האיראנים לא נכנעים, וטראמפ מצהיר כי לא יניח לאיראן לפתח נשק גרעיני – אבל גם שהוא מעדיף פתרון דיפלומטי ← המומחים מזהירים שהמערב פשוט לא מבין את האיראנים, שרק מושכים זמן ולא חוששים שטראמפ הפעם ילך עד הסוף ← האם ימי הפורים האלה הם האחרונים של צורר היהודים המודרני, או ששוב ישראל תמצא את עצמה לבדה במערכה?

רבקי גולדפינגר

השבוע קיבלו אזרחים איראנים מסרון מפתיע ובו נכתב כי "נשיא ארצות הברית הוא איש של מעשים, חכו ותראו". לא ברור מי עומד מאחורי המסרונים הללו, אבל מאז הבטחתו של טראמפ לעם האיראני ש'העזרה בדרך', לאחר הרצח הברוטלי של 32 אלף מוחים בידי המשטר, העם באיראן ממתין בציפייה דרוכה לאותה עזרה מיוחלת.

בינתיים המחאות באיראן חזרו. למרות הדיכוי האלים על ידי כוחות הביטחון של הרפובליקה האסלאמית, השטח ממשיך לבעבע וההמון האיראני מתעקש להרים מחדש את נס המרד. בתיעוד מכמה אוניברסיטאות נראו סטודנטים קוראים באומץ קריאות נגד ממשל האייתוללות ושורפים סמלי משטר. טקסי האזכרה לציון 40 ימים לרצח בני משפחה הפכו לריקוד ושירה הפגנתיים, ובשעות הלילה נשמעות ברחבי איראן קריאות מחאה נגד המנהיג העליון ממרפסות הבתים.

ייתכן שאזרחי איראן חשים ברוחות המלחמה הקרבה ושואבים כוח לחידוש גלי המחאה נגד המשטר, אך עדיין לא ברור אם ארצות הברית אכן בדרכה למערכה כוללת או אולי למתקפה מוגבלת, או שמא בכלל להסכם בין הצדדים. בזמן כתיבת שורות אלה כל האופציות עדיין על השולחן. ובעוד ארצות הברית משלימה את הצבת כוחותיה הצבאיים במזרח התיכון בסדרי גודל עצומים, השיחות בז'נבה בין איראן לארצות הברית צפויות להיערך בסוף השבוע (חמישי). השיחות שהוגדרו על ידי וושינגטון כ"מכריעות", נועדו לגבש הסדר ביניים (אחרי שני סבבים קודמים שלא הניבו תוצאות).

האינטרס האיראני ברור: כניסה למשא ומתן ממושך ופתלתל בדרך, לכאורה, להסדר כולל. לשם כך הם יידרשו כעת להגיע להסדר ביניים, שיכלול בעיקר הגבלות מסוימות בסוגיית הגרעין בתחומי העשרת האורניום והפיקוח על מתקני הגרעין.



צילום: באדיבות המצולמת

מורן אללוף, חוקרת איראן וחיזבאללה במכון דוד למדיניות ביטחון: "אני לא מאמינה בהסכם עם איראן. אני חושבת שההיסטוריה מלמדת אותנו שכל הסכם שנחתם עם איראן, אפילו בגיבוי סנקציות כלכליות אמריקניות כבדות, היא הצליחה לעקוף אותו, לשעוט קדימה ולהשקיע מאות מיליארדים בפיתוח פרויקט הגרעין ותוכנית הטילים הבליסטיים"

בנוגע לסעיף שידון בפיתוח הטילים הבליסטיים ובסיוע לשלוחותיה, איראן תנסה למשוך זמן ככל הניתן על ידי הצגת טיוטות ללא כיסוי פעם אחר פעם. מבחינתה של ישראל, הסדר ביניים שכזה הוא כמובן לא רצוי ויוביל, כך נראה, להחמצת ההזדמנות ההיסטורית להסרת האיומים הביטחוניים מעליה תוך פעילות ישראלית־אמריקנית משותפת - מה שיותיר את ישראל לבד במערכה.

השבוע (ברביעי לפנות בוקר) התייחס נשיא ארצות הברית דונלד טראמפ, בנאום 'מצב האומה' מול הקונגרס, למתיחות הגוברת עם איראן, והצהיר כי "ההעדפה שלי היא לפתור את הבעיה הזאת באמצעות דיפלומטיה". יחד עם זאת, טראמפ הוסיף נחרצות כי "דבר אחד בטוח, אני לעולם לא אאפשר לממשל הטרור מספר אחת בעולם להחזיק בנשק גרעיני. אי אפשר לתת לזה לקרות". עוד הדגיש הנשיא כי לא יהסס להשתמש בצבא החזק בעולם כדי להגן על הביטחון הלאומי.

נתניהו שינה את התמונה

שגיב אסולין, בכיר במוסד לשעבר וחוקר במרכז הירושלמי לענייני חוץ וביטחון, רואה את הפלת המשטר של הרפובליקה האסלאמית כמדיניות אמריקנית ברורה: ←

רובע היובל

- בניינים בוטיק -



החלה הבנייה

הזדמנות של פעם ביובל

דירות 4 חד' החל מ-2,800,000 ₪*

***היתרה בהלוואת יזם כ-500,000 ₪**

להתחבר לירושלים האותנטית ולחיות אותה בגובה העיניים.
בקריית היובל המתחדשת, סמוך לצירי תנועה מרכזיים ולרכבת הקלה, נבנה קומפלקס בנייני בוטיק עם הרבה סטייל ושיק ירושלמי.

קדמת היובל
מומחים בהתחדשות עירונית

גיא& דורון | LEVY

*9295

*בכפוף לתנאי החברה ולאישור הבנק | הדמיה | ט.ל.ח

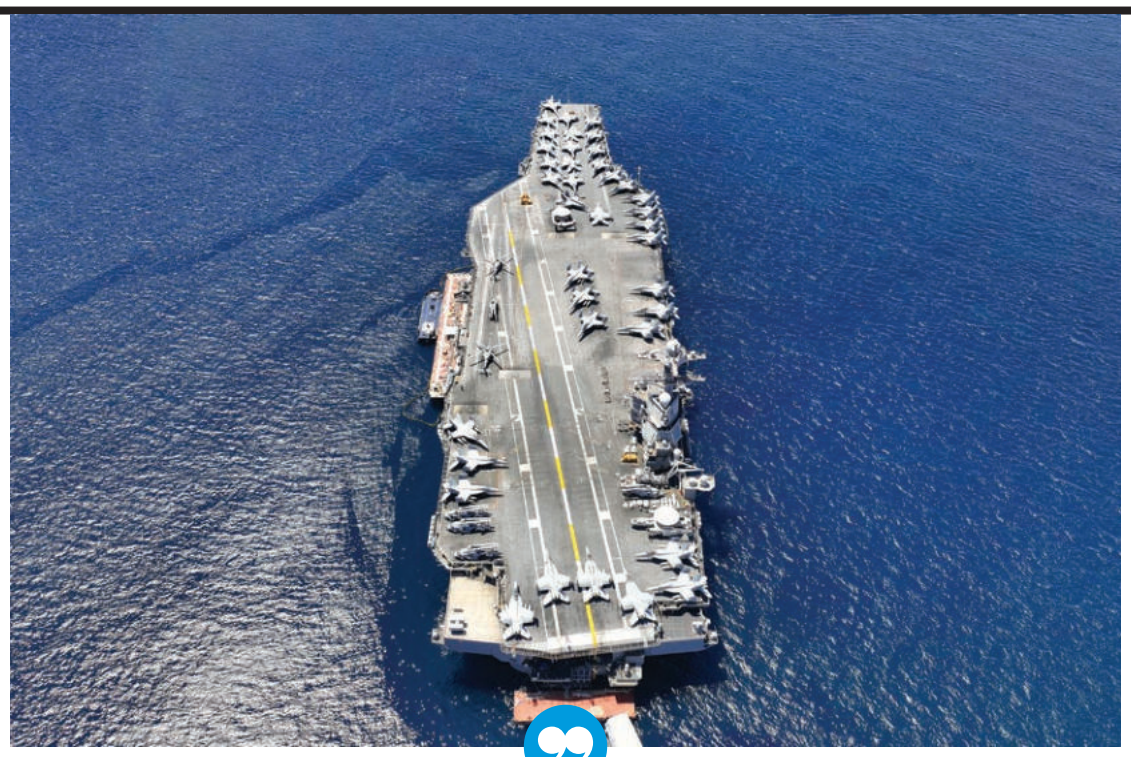

איראן מתכוננת לרגע הזה עשרות שנים. נושאת המטוסים ג'ראלד פורד, הממוקמת בים התיכון

צילום: שאטרסטוק

"צריך לשים לב לשינוי שחל ממלחמת 12 הימים להיום. אם בזמנו היו החיסול או הפגיעה בגרעין האיראני המטרה העיקרית, אזי אחרי נסיעתו של ראש הממשלה למאר־א־לאגו לפני כמעט חודשיים, ראינו שינוי במדיניות האמריקנית שמדברת כבר על פגיעה במשטר האיראני. זה שינוי מקצה לקצה", הוא מחדד.

"השינוי הזה חל, להערכתי, בראש ובראשונה בזכות העובדה שראש הממשלה נתניהו הביא את הנשיא טראמפ להבנה שהמשטר האיראני הוא לא רק סיפור ישראלי, ובלי הפלתו או פגיעה משמעותית בו כל חזונו במזרח התיכון - ואפילו חזונו בעולם - לא יכול להתממש. בהקשר הגאופוליטי של הציר האיראני־סיני־רוסי אל מול ארצות הברית, יש פה באלנס עולמי שארצות הברית מבינה שבלי הפלת המשטר, שום דבר במזרח התיכון, ואולי אפילו בעולם כולו, לא יכול להבשיל לכדי הישגים משמעותיים".

אם כך, למה ארצות הברית חותרת להסכם, או לפחות מראה נכונות להגיע להסכם עם איראן?

"המערב כמערב, וארצות הברית בוודאי, גם בגלל שיקולים פנימיים וגם בגלל שככה מתנהל העולם המערבי, תמיד ינסו לפעול בציר הדיפלומטי של הידברות והשגת הישג בלי עימות צבאי. ותמיד אנחנו רואים את ההתנגשות הזאת בערכים ובחוסר הבנה של הצד השני. במקרה הזה, זה בא לידי ביטוי בצורה הכי קיצונית שיש. מי שבוחן את זה בעיניים מערביות נכשל", הוא מדגיש, "הצד האיראני לא רואה את המציאות כפי שהעולם המערבי רואה אותה. לא מעניין אותו העם שלו, לא מעניינים אותו שיקולים ריאליים, לא מעניינים אותו כלכלה והישגים. הוא מונע מתפיסה קיצונית אפוקליפטית אסלאמית, ואי אפשר להבין את ההתנהלות שלו בעיניים מערביות".

אז להערכתך, לאן איראן חותרת?

"איראן הייתה עושה הכול כדי לשרוד את תקופת טראמפ, כדי להעביר את הזמן וכדי לנהל משא ומתן לנצח נצחים. הם מנסים את זה והם ניסו את זה גם בעבר. בכל פעם שמגיעים כביכול לפיצוץ, הם מכניסים איזושהי עז ומציגים את עצמם כמי שמעוניינים במשא ומתן. אני חושב שהנשיא טראמפ - הרבה תודות למודיעין ישראלי, לראש הממשלה ולאנשים שהוא מוקף בהם, דוגמת מזכיר המדינה רוביו ושר המלחמה הגסת' - מבין את האירוע ומבין שהמטרה של האיראנים היא למשוך זמן ולגרור את זה לנצח. ולכן, אם הוא רוצה באמת להכריע את האירוע, זה יגיע לעימות. אני בונה בעיקר על הצד האיראני שלא ישנה את עמדתו, ובוודאי על המנהיג העליון בן ה־86. שינוי בעמדה שלהם, מבחינתם, יהיה סיום המהות של משטר האייתוללות. לכן הם מתנהלים כמו שהם מתנהלים. צריך להפסיק לראות את המציאות בעיניים מערביות, אלא לבחון את הדברים בעיני המשטר האיראני השיעי הרדיקלי".

העם איבד את הפחד

אסולין משוכנע כי ארצות הברית מנהלת את הדברים באופן שיטתי וסדור: "יש פה מהלך ברור של הכשרת דעת הקהל. זה התחיל בקמפיין הנרצחים, ומגיע לשיאו השבוע. זה לא מקרי שהנשיא טראמפ נעמד מול מצלמה ובעבר דיבר על 830 אנשים שנידונו לתלייה, ועכשיו הוא נוקב במספר של 32 אלף נרצחים. אלה 32 אלף סיבות ליציאה למתקפה, והוא אומר את זה בקולו. זה לא מקרי", הוא פוסק, "זה שיאו של קמפיין תודעה למתן לגיטימציה למתקפה. סטיב ויטקוף מדבר בקולו על העובדה שעכשיו האיראנים רחוקים ימים עד שבועות ספורים מפצצה גרעינית. גם זו אמירה לא מקרית. הוא אומר את זה בקולו השבוע, במטרה להכניס את הדברים ללוחות זמנים ולייצר דחיפות.



צילום: הדר פרלמוטר

שגיב אסולין, לשעבר בכיר במוסד וחוקר במרכז הירושלמי לענייני חוץ וביטחון: "אני חושב שהנשיא טראמפ מבין שהמטרה של האיראנים היא למשוך זמן ולגרור את זה לנצח, ולכן אם הוא רוצה באמת להכריע את האירוע זה יגיע לעימות. צריך להפסיק לראות את המציאות בעיניים מערביות, אלא לבחון את הדברים בעיני המשטר האיראני השיעי הרדיקלי"

לבוא ולומר: ניסינו הכול", הוא מתאר את ההתנהלות האמריקנית.

"השלב השני הוא יצירת בריתות וקואליציה בין־לאומית. ארצות הברית תמיד עושה את זה. גם זה הגיע לשיא השבוע בהכרזה על משמרות המהפכה כארגון טרור באירופה. זה לא מקרי. זה נבנה במהלך התקופה האחרונה, וזה נותן לגיטימציה לפעולה צבאית בשיתוף פעולה ובתמיכה אירופית. במקביל לכל זה יש עיבוי כוחות אדיר באזור, שגם הגיע לשיא השבוע עם ההגעה של נושאת המטוסים השנייה וכוחות אדירים נוספים. צריך להבין שארצות הברית, בניגוד ליכולת הישראלית לפעול ולתכנן מהר את הדברים, היא מפלצת אדירה שמתנהלת בקצב אחר מאיתנו. מי שעבד עם אמריקנים ומכיר אותם, לטוב ולרע, מבין שאצלם מדובר באירוע בירוקרטי, מינהלתי, מתוכנן ומנוהל לפרטי פרטים לאורך זמן. וגם השלב הזה הושלם השבוע".

השלב הרביעי, מסביר אסולין, הוא שלב המשא ומתן והדיפלומטיה שאנו נמצאים בו כבר תקופה. "במקרה של טראמפ זה יותר להניח חרב על הצוואר של הצד השני, ותוך כדי כך לשים את התנאים עם התגמשות מינימלית. השלב הזה, של המשא ומתן, הוא השלב שהנשיא טראמפ הכי אוהב והכי מאריך בו, ואנחנו נמצאים בסופו. אחריו, השלב החמישי והאחרון הוא שלב קבלת ההחלטה, שאחריו מגיעה ההתקפה, ואלמנט ההפתעה יהיה משמעותי בו".

איזה סוג של מתקפה יביא לפגיעה של ממש במשטר?

"קודם כול, צריכה להיות מתקפה משולבת על אתרים צבאיים, ואני מעריך שבראש ובראשונה היא תכוון לאתרים שיש בהם איום על אינטרסים אמריקניים וישראליים במזרח התיכון. במקביל לזה נדרשת פגיעה בסמלי משטר, פגיעה במפקדות הבסיג' ומשמרות המהפכה, במשטרה ובמוסדות השלטון, מערכת המשפט, ערוצי תקשורת וסימני שלטון ממשיים. לכך נוסיף מתקפת סייבר ואמצעים מיוחדים שהשתיקה יפה להם, לצד מהלכי השפעה ותודעה בשטח ובאמצעי תקשורת, שיעודדו את העם לצאת לרחובות לחידוש המחאות. האירוע הזה צריך להיות אירוע מתמשך - ימים ואולי שבועות אחדים - וזאת בהנחה שהולכים על מערכה מלאה. אירוע כזה, בעוצמות כאלה, בהחלט יכול להביא להפלת המשטר".

ולחידוש המחאות בימים האחרונים יש משמעות?

"בעיניי לחידוש המחאות יש משמעות אדירה", הוא אומר, "אני מעריך שהמשטר האיראני ייפול בסופו של דבר גם ללא התערבות אמריקנית, ישראלית ואחרת. זאת מכיוון ש־60 אחוז מהעם צעירים בני פחות מ־40, ומכיוון שהעם מתעב את המשטר ושונא את האסלאם הקיצוני ואת כל מה שהוא מייצג, ובגלל המצב הכלכלי באיראן. בלי תמיכה אמריקנית ובלי התערבות קינטית מבחוץ, אני מעריך שזה תהליך שיכול לקחת עוד שנתיים-שלוש, ולכן עדיף שזה יקרה מוקדם יותר. שימו לב מה קורה בהלוויות ובאזכרות באיראן. יש ניתוק מוחלט מהתרבות האסלאמית וחזרה לתרבות הזורואסטרית. עם שרוקד בהלוויות איבד את הפחד מהמוות, אין לו יותר מה להפסיד, וזה המקום שנמצאים בו האזרחים האיראנים. הם מביעים את המחאה שלהם בכל דרך אפשרית, וזה כוח פנימי

בשבע אונליין
אתר האקטואליה מבית העיתון בשבע
WWW.BE7.CO.IL

מבינ/ה חדשות?
יודע/ת לגעת בנקודה?

אתר האקטואליה החדש של העיתון בשבע
מתרחב, ומחפש אותך!

דרושים כותבים ועורכים לאתר בתחומי אקטואליה שונים

פניות ודוגמאות כתיבה למייל: besheva3@besheva.co.il
לציין עבור כותבים לאתר | עדיפות לבעלי ניסיון תקשורתי | רק פניות מתאימות תענינה



GARDA

לחיות בין הפארק לאגם

אביסרור משה ובניו וקשת נדל"ן גאים להציג:
GARDA - חוויית מגורים ייחודית בהשראת האגם האיטלקי, במיקום יוצא דופן לצד פארק קק"ל ואגם של כ־2 דונם ובמרחק נגיעה מכל מה שטוב בירושלים.

PRESALE

4-6 חד' בעיר גנים החדשה החל מ- ₪3,555,000

מסחר בילוי ופנאי
חדר כושר
מוסדות ציבור
פארק קק"ל
נגישות מהירה לצירי תנועה מרכזיים

אביסרור משה ובניו בונים מאהבה
קשת נדל"ן

*3938

בנק הפועלים

הרשות לפיתוח ירושלים

DAVIDSON THEATER
תיאטרון הקרון

אפיפיאל

פורים ב
החגיגה

שלישי-רביעי, י"ד

עם ענק ירושלים

4.3.26

שדרות רופין

(מול הספרייה הלאומית)

11:00-15:00



תהלוכה של מייצגי ענק

מיצגים יוצאי דופן והרכבים מוזיקליים בתהלוכה
ססגונית בנושא עולם האגדות

הפנינג ענק בפארק רופין בהשתתפות קווין רובין

דוכני מזון, סדנאות אמנות, להטוטנים ומופעי רחוב
בהשתתפות כוכבי סדרות הטלויזיה כראמל וילדי בית העץ

כניסה חופשית לילדים

למוזיאונים הסמוכים: מוזיאון ישראל,
מוזיאון המדע, מוזיאון ארצות המקרא

הסדרי תנועה והוראות הגעה מפורטים באתר העירייה

ירושלים, אין כמוה בעולם

ירושלים נמשכת

ט"ו-ט"ו אדר 3-4.3



החל מ-20% הנחה במגוון בתי מלון בעיר

- המסיבה השנתית בניסים בכר
- עשרות אירועים במוסדות התרבות ובשכונות
- עשרות מסיבות ברחבי העיר

פרטים: אתר עיריית ירושלים



←
ההפיכה בדרך, כי העם האיראני מביע מחאה בכל דרך אפשרית. הפגנה של גולים איראניים בלונדון נגד המשטר האיראני

צילום: joao Daniel pereira. רויטרס

קריטי להפלת משטר".

אסולין מבהיר כי חידוש המחאות כעת מגיע במכוון בעיתוי הזה. "אני לא מאמין במקריות. יש פה שילוב של מוכנות הציר הצבאי האמריקני, מה שלא היה לפני 40 יום, ושל ציר המחאה. יש פה קריאה מפורשת של רזא פהלוי לחדש את המחאות, יש פה אינטרסים אמריקניים ואינטרסים ברורים של האופוזיציה האיראנית לחדש את המחאות האלה דווקא בזמן הזה. השאיפה היא ששני הצירים האלה ייפגשו הפעם. ולכן אני חושב שנראה את מה שמתחדש עכשיו באוניברסיטאות רק הולך ומתגבר".

אסולין סובר כי אנחנו לקראת ימים היסטוריים, לא פחות. "מה שהתחיל בניסיון להשמיד את עם ישראל בשמחת תורה דרך עזה יסתיים, בעזרת השם, אני מקווה, בתקופת פורים, ואין יותר סמלי מזה. אם היה לנו את המן בזמן המגילה שתכנן וזמם להשמיד את העם היהודי ובסוף הפור נפל והכול פעל לרעתו, אני מקווה שגם הפעם בפורים או סביב פורים, כך יהיה".

איראן לא נלחצת מטראמפ

מורן אללוף, חוקרת איראן וחיזבאללה במכון דוד למדיניות ביטחון, משוכנעת כי לעימות עם איראן יש השלכות כבדות משקל על מדיניות ארצות הברית בעולם: "בראש ובראשונה טראמפ רוצה לנטרל את האיום על המזרח התיכון בכלל ובפרט על ישראל. איום ראשון הוא פרויקט הגרעין. ככל הנראה איראן ממשיכה להחזיק 400 קילו אורניום מועשר מעל 90 אחוז, שעל פי הערכות לא הושמד במהלך 'עם כלביא' ומסוגל לייצר מספר פצצות גרעין. האיום השני הוא תוכנית הטילים הבליסטיים, שאיראן מפרה בשני היבטים: היא התחייבה בעל פה באופן רשמי ב־2015, בהסכם הגרעין עם אובמה, שהיא תגביל את טווח הטילים עד 2,000 קילומטר בלבד, תוך היצמדות להחלטת מועצת הביטחון 2231 שלא לפתח - או לנסות לפתח - טילים בליסטיים שתוכננו לשאת נשק גרעיני. אי הכללת תוכנית הטילים הבליסטיים באופן רשמי בהסכם הגרעין, תוך פיקוח צבאי מהימן ואכיפה, הייתה טעות אסטרטגית, שאנו נחשפים להשלכותיה במהלך השנתיים וחצי האחרונות בשלושה סבבים, ונראה שאנו עומדים בפני סבב נוסף, הרביעי במספר".

ובתקיפות האחרונות ראינו עד כמה הטילים האלה יכולים להיות קטלניים.

"בהחלט. ראינו עד כמה יש בהם איום ממשי ואיזה הרס הם הצליחו לזרוע בלב העורף הישראלי, כך שמדובר באיום אסטרטגי משמעותי ולכן מדובר באיום כפול, לא רק איום גרעיני אלא גם איום בליסטי, חמור לא פחות".

אפילו אחרי מבצע עם כלביא, איראן לא היססה והמשיכה הלאה בכל הכוח בפיתוח טילים.

"מה שמוכיח שהסכמים, ואפילו תקיפות צבאיות משמעותיות, לא מונעים מאותו משטר להמשיך בתוכנית המסוכנת שלו. מכאן נגזרת המסקנה הברורה שאל לנו להשאיר את משטר האייתוללות על כנו. אנחנו לא יכולים להרשות לעצמנו להיכנס לסבבים אין־סופיים מול איראן, כי אנחנו רואים שגם אם משמידים להם יכולות - אחר כך הם חוזרים ומפתחים את אותן יכולות ואפילו מתייעלים תוך שהם נעזרים בבעלות הברית שלהן - סין, רוסיה וצפון קוריאה".

אללוף מציינת כי איראן שואבת את חוסנה, חרף הסנקציות המוטלות עליה, באמצעות אותו סיוע של ציר הרשע (הציר הגלובלי האנטי־מערבי): "למעשה איראן משתמשת בברית הזאת כמכפלת כוח נוסף שמעניקה לה סיוע מדיני, צבאי ובין־לאומי, לרבות מערכות הגנה, טילים וייעוץ צבאי־טכנולוגי. ויטקוף אמר השבוע שטראמפ מנסה להבין מדוע איראן לא נכנעת. מדוע שהיא תיכנע אם במשך עשרות שנים היא ראתה שהמערב לא נוקט פעולות צבאיות אמינות, ולא אוכף את ההפרות שלה פעם אחר פעם? לכל זה נוסיף את העובדה שאפילו עכשיו לוקח זמן ממושך לבנות קואליציה צבאית, התקפית והגנתית, שתפקידה לתקוף באיראן. עצם העובדה שמנהלים משא ומתן בפעם השנייה בתוך שנה עם איראן, לצד גיבוש כוחות צבאיים באופן חסר תקדים, מקרין, לשיטתה של איראן, על עוצמתה. בכל מקרה איראן מפרשת זאת ככוח הרתעה משמעותי שהיא הצליחה לייצר, ולכן לא ממהרת להגיע לתובנות, אם בכלל, בכל משא ומתן עם המערב".

אז מה הטעם בכלל בשימוש בכלים דיפלומטיים?

"אני לא מאמינה בהסכם עם איראן", אומרת אללוף נחרצות, "אני חושבת שההיסטוריה מלמדת אותנו שכל הסכם שנחתם עם איראן, אפילו בגיבוי סנקציות כלכליות אמריקניות כבדות - היא הצליחה לעקוף אותו, לשעוט קדימה ולהשקיע מאות מיליארדים בפיתוח פרויקט הגרעין ותוכנית הטילים הבליסטיים".

אללוף משוכנעת שארצות הברית לא פועלת להגיע להסכם בתנאים הקיימים: "אני חושבת שהניסיון להגיע איתם להסכם הוא אך ורק טקטיקה. צריך להבין שגם טראמפ מחויב להראות לעם האמריקני ולדעת הקהל העולמית שהוא מיצה את כל האמצעים הדיפלומטיים שעומדים לרשותו, לפני שהוא יוצא למהלך צבאי שיכול להסלים ולהתרחב הרבה מעבר למזרח התיכון. במידה שתפרוץ מלחמה כוללת רב־אזורית, טראמפ יוכל להצדיק את המלחמה לאחר שמיצה דיאלוג ממושך עם האויב שפשוט מסרב להיכנע", היא מסבירה, "צריך להבין שלתפיסת הקיצוניים באיראן, מדובר במלחמת דת (ג'יהאד) ולא בסכסוך רגיל, ולכן העקשנות. יחד עם זאת אני יכולה להגיד שבמקרה הזה, ככל שממשיכים לדבר עם איראן, ואחרי שכבר דיברנו איתם ביוני ב'עם כלביא' - זה משדר לאיראן כוח ומציב אותה כשווה בין שווים עם ארצות הברית. היא מפרשת את זה כאילו תופסים אותה כשחקן בין־לאומי שמוזמן לשיחות עם ארצות הברית. לכן, עצם המשא ומתן - שמורכב ממילא ונמצא במבוי סתום זמן רב, ושממשיך להתנהל - נתפס באיראן כחשש מערבי מפני מלחמה, וזה שוחק את ההרתעה".

> **מורן אללוף:** "לישראל יש הרבה מאוד סיבות לתקוף באיראן. החל משיקום מתקני הגרעין שנצפים בימים אלו בלוויינים, ועד לשיקום תוכנית הטילים הבליסטיים שלהם באופן מואץ. אלו לבדן סיבות מספקות כדי לתקוף באיראן, אך עדיף לטפל בשורש הבעיה והוא המשטר. להערכתי, עימות צבאי עם איראן הוא בלתי נמנע"

מההיכרות שלך את איראן, הממשל כעת בשיכרון כוח או בלחץ ממערכה חדשה?

"אני לא חושבת שאיראן בלחץ. התפיסה שהם בלחץ גוזרת מסקנות מטעות. שימי לב שבזמן המשא ומתן הם מרשים לעצמם לאיים על טראמפ ולשגר איומים ברוטליים לכל עבר, לרבות כלפי אירופה".

יש כאלה שמפרשים את זה כלחץ.

"אני חושבת שעצם זה שהם רואים את היקף הכוח העצום שמקודם לאזור ועדיין ממשיך להגיע, ולמרות זאת הם מרשים לעצמם לא להיכנע - מראה עד כמה הם חדורי מטרה להילחם ולא עם פנים לשלום. הם לא נכנעים, כי במשך עשרות שנים הם התכוננו לרגע הזה. ב־7 באוקטובר, בניגוד למה שמקובל לחשוב, חמאס לא יצא להתקפה על דעת עצמו. איראן ניהלה, אימנה, חימשה ומימנה את חמאס מתוך ידיעה ודחיפה שהרגע הזה יגיע. יותר מזה, הם מכינים את חיזבאללה למלחמה עם ישראל גם ברגע זה, לא בכדי צה"ל נאלץ לתקוף ממש לאחרונה חוליות של חיזבאללה שנערכו לירי לעבר ישראל במקרה של הסלמה עם איראן. מי שרוצה למנוע מלחמה לא ממשיך ללבות את האזור. ולכן אני לא מפרשת את זה כלחץ, אלא כארגון שיצר טבעת אש התקפית סביב ישראל ונערך לרגע הזה במשך עשרות שנים. צריך להבין שמשמרות המהפכה קמו על בסיס התנגדות תקיפה לכל נרטיב מערבי, ולכן מבחינתם כניעה למערב זה פגיעה בכבוד שלהם שלא תצדיק לאחר מכן

את קיומם".

תאי טרור מחכים לפקודה

אללוף מציינת היבט נוסף בצורך של ארצות הברית לתקוף את איראן בעוצמה: "צריך לזכור שיש גם את סין שצופה על האזור. בסופו של דבר, האויבת הכלכלית הגדולה של ארצות הברית היא סין, הרבה מעבר לאיראן. ציר הרשע, וסין בפרט, בוחנים את הפעולות של ארצות הברית עם אויבים קטנים בהרבה מהם, דוגמת איראן. לכן, אפשר לומר שהפעולות שארצות הברית תעשה במזרח התיכון, ובפרט מול איראן - יהיו מקרה בוחן לאמינות הצבאית וליכולות ההרתעה שלה אל מול מדינות גדולות בהרבה מאיראן", היא מבהירה, "ולכן אם טראמפ באמת רוצה להמשיך בנרטיב של מדיניות החוץ שהוא משדר - 'אומר ומבצע' ו'מחזיר את אמריקה לגדולתה' - הסגת הכוחות והסכם עם איראן ידגישו את ההפך ממדיניותו".

להערכתך, המטרה האמריקנית במתקפה היא להפיל את המשטר?

"אני חושבת שבסופו של דבר כן, אבל צריך להבין שזה מחייב טיפול רב־ממדי. הפלת המשטר דורשת כמה פעולות רחבות וממושכות. זה לא יכול לקרות בפעולה אחת, גם אם היא עוצמתית. השילוב של כוח פנימי וכוח חיצוני הוא קריטי להפלת המשטר בשלב ראשון. לכן, הסיוע של העם מבפנים קריטי בהיבט הזה. השילוב של עזרה חיצונית עם הרצון של העם האיראני להפיל את המשטר הוא קריטי כדי לממש את היעד".

למה התכוונת ב"פעולות רב־ממדיות"?

"צריך להבין שהמשטר האיראני פועל ביחד עם חיזבאללה בכל רחבי העולם. הם התבססו בעולם באמצעות תאי טרור רדומים שביום פקודה יצאו לרחובות ויבצעו פיגועים. יש גם תאי טרור כלכליים, שכל מטרתם היא גיוס כספים והלבנת הון שמוזרם מחוץ לאיראן ולבנון לתוך המדינות. אסור לזלזל בתאים אלו, שכן יש להם יכולת לפגוע באינטרסים מערביים וישראליים גם לאחר הפלת המשטר. בנוסף לכך יש להם כוח בשיקום ארגוני הטרור", היא מתריעה, "כמובן, אני לא מבטלת את החשיבות העצומה בהפלת המשטר כסימון דרך. זה חשוב מאוד, אבל צריך להבין שיש עוד רבדים שהקואליציה הבין־לאומית צריכה להתאחד בטיפול בהם".

לפי זה, האמירה של טראמפ שהוא יעשה פעולה מוגבלת ואחר כך ילך להסכם נשמעת לא מספקת.

"יכול להיות שזו איזושהי אמירה טקטית, או שארצות הברית בסופו של דבר תחליט על הסכם ביניים, אבל עם המשטר הנוכחי קשה לי להאמין שזה יצלח. אני לא מאמינה שהמשטר הנוכחי מסוגל בכלל להגיע להסכם. הם אומרים בגלוי שהם לא יוותרו על תוכנית הטילים הבליסטיים ושהם לא מוכנים להיכנע לארצות הברית ולמערב".

מבחינתם זה לא להיכנע אלא לעשות הסכם ביניים, וכך להרוויח זמן לכאורה לקראת הסכם כולל.

"אני חושבת שהיקף הכוחות שיש באזור, ושממשיך להיות מוזרם לכאן, הוא לא אינדיקציה לתקיפה מוגבלת או להסכם ביניים. לכן אני מעריכה שהגורמים המקצועיים סביב טראמפ הסבירו לו שאנחנו בנקודת זמן היסטורית שאסור לפספס. גם טראמפ בסופו של דבר רוצה להראות לעולם שיש לו השפעה ארוכת טווח, ובצדק. יש לו הזדמנות להיזכר כנשיא ששינה את פני ההיסטוריה למאה השנים הקרובות. יחד עם זאת, מי שמקבל את ההחלטות הוא טראמפ עצמו, ולכן בסוף הכול יכול להיות", היא מסייגת, "יכול להיות שטראמפ יגיע איתם להסכם, אך אם הוא ינהג כך, בעיניי זו תהיה טעות קריטית ואסטרטגית לא רק בעבור ישראל, אלא גם כלפי ארצות הברית".

ומה בנוגע לאינטרס הישראלי?

"לישראל יש הרבה מאוד סיבות לתקוף באיראן. החל משיקום מתקני הגרעין שנצפים בימים אלו בלוויינים, ועד לשיקום תוכנית הטילים הבליסטיים שלהם באופן מואץ. אלו לבדן סיבות מספקות כדי לתקוף באיראן, אך עדיף לטפל בשורש הבעיה - והוא המשטר עצמו. להערכתי, עימות צבאי עם איראן הוא בלתי נמנע". ■



המבצע כפוף לתקנון. התמונות להמחשה בלבד. ט. ל. ח תשלומים בכ. אשראי ללא ריבית או עד 12 תשלומי צ'קים באישור חב' ERN.



"חוק הגיוס לא טוב, אבל אי אפשר לכפות על הציבור החרדי גיוס בכוח". השר זאב אלקין

צילום: יוסי אלוני
פלאש 90

"לא היינו צריכים לעזוב את הליכוד"

זאב אלקין היה מהאחראים להקמת ממשלת בנט־לפיד, חבר עם גנץ ואיזנקוט לממשלת נתניהו, פרש ממנה עם גדעון סער וחזר אליה ולליכוד כשר האחראי על שיקום הצפון והדרום לאחר המלחמה ← בריאיון ל'בשבע' הוא מסביר למה התפקיד שלו חשוב, מה הוא חושב על חוק הגיוס, ולמה הוא לא מגדיר ככישלון את העובדה שלא סיימנו את העבודה מול איראן ומול חמאס ← וגם על הקואליציה המקרטעת, שאולי לא תשלים את ימיה

הימים של השר זאב אלקין עמוסים למדי. לצד ישיבות קבינט אינטנסיביות, הן בקשר לעתיד רצועת עזה והן בקשר להיערכות לקראת המערכה האמריקנית מול איראן שנמצאת באוויר כבר תקופה, השר אלקין נמצא מדי יום על ציר הגליל העליון והנגב. את הריאיון הזה אנו מקיימים בשעת ערב מאוחרת, לאחר יום עבודה נוסף וארוך למדי בגליל המזרחי. אחרי הכול, אלקין הוא השר הממונה על שיקום הצפון והדרום לאחר המלחמה הארוכה.

אלקין נכנס לתפקידו כאשר 'הימין הממלכתי' של גדעון סער התמוגה חזרה לתוך הליכוד. סער הפך להיות שר חוץ דומיננטי למדי, ובעבור אלקין נוצר משרד מיוחד בתוך משרד האוצר. למעשה, השר אלקין עמד בראש ועדה מיוחדת שהוקמה בכנסת באותו נושא בדיוק, במהלך הסבב הראשון של המפלגה בקואליציה בתחילת המלחמה, אז עדיין יחד עם גנץ ואיזנקוט, שהצטרפו לקבינט.

אלא ששאלות רבות עלו על עצם הצורך בקיומו של המשרד המיוחד של השר אלקין, לאור העובדה כי בממשלה הנוכחית ישנם כבר המשרד לפיתוח הנגב והגליל, משרד ההתיישבות והמשימות הלאומיות, וכמובן המשרדים הוותיקים והקבועים כמו משרד הבינוי והשיכון ומשרד החינוך, שבין השאר הם אמורים לעסוק בשיקום החבלים שנפגעו קשות במלחמה האחרונה. השר אלקין דוחה את הטענות נגד הצורך בקיום משרדו.

"נגעת בנקודה הנכונה. יש כל כך הרבה משרדים שאמורים לעסוק בשיקום הצפון והדרום, כל אחד בתחומו שלו, ולכן אין שום סיכוי בעולם שללא המשרד שלי הדבר היה מתבצע. ברגע שיש כל כך הרבה גופים שאמורים לעסוק באותו אירוע, בדרך כלל מה שקורה זה ששום דבר לא זז", הוא אומר.

אם צריך שר שירכז את כל העבודה, ישנו המשרד לפיתוח הנגב והגליל, שזאת בדיוק אמורה להיות עבודתו.

"המשרד לפיתוח הנגב והגליל הוא משרד חשוב, והשר וסרלאוף עושה שם עבודה טובה, אבל אין מה להשוות בין הכלים שיש במשרד ההוא לבין הכלים שאיתם אני עובד. רק מבחינה תקציבית, המשרד שלי אחראי על סדר גודל של 30 מיליארד שקל. למשרד של וסרלאוף יש כמה מאות מיליונים בשנה. המשרד לפיתוח הנגב והגליל לא יכול להתמודד עם האתגרים שכרגע צריך להתמודד איתם. הוא לא נבנה לשם כך. השיקום של הצפון והדרום בעקבות המלחמה הוא לא חשיבה נקודתית. מדובר

> "השיקום של הצפון והדרום בעקבות המלחמה הוא לא חשיבה נקודתית. מדובר באירוע אסטרטגי. היחידים שיכולים להוביל פרויקט שכזה הם או משרד ראש הממשלה או משרד האוצר, וגם בהם לראש הממשלה או לשר האוצר אין את היכולת, מבחינת כמות העבודה האחרת שיש להם, לטפל גם בזה. לכן היה צריך להקים את המשרד שאני עומד בראשו בתוך משרד האוצר"

מחירים פורים באור

כל יום מבצע - ובפורים בכלל חגיגה

וודקה גריי גרוס
1 ליטר

139.90 ₪

וויסקי ג'וני ווקר
1 ליטר

129.90 ₪

וויסקי שיבאס
700 מ"ל

99.90 ₪

וודקה סמירנוף
700 מ"ל

49.90 ₪

בצק עלים שלושת האופים
1 ק"ג

11.90 ₪

שישיית בירה גרין/טובורג
330 מ"ל

24.90 ₪

יינות מרום גליל
750 מ"ל

19.90 ₪

טבלאות שוקולד מילקה
100 גר'

4 ב- 19.90 ₪

מוגבל ל3 יחידות / מימושים | בקניה מעל 75 ש"ח

יינות ברקן קלאסיק יינות סלקטד
750 מ"ל

4 ב- 99.90 ₪

וויסקי ג'ק דניאלס
700 מ"ל

99.90 ₪

וויסקי גרנטס
700 מ"ל

59.90 ₪

יינות באזז
750 מ"ל

2 ב- 45 ₪

רבע לשבע
160 גר' | עלית

2 ב- 22 ₪

בירה היינקן/גולדסטאר רביעייה
250 מ"ל

19.90 ₪

רד בול משקה אנרגיה
250 מ"ל

6 ב- 19.90 ₪

פחיות שוופס/ספרינג רביעייה
330/250 מ"ל

2 ב- 19.90 ₪

עוגיות אוראו
176 גר'

3 ב- 19.90 ₪

מארז חטיפי צ'יטוס
10 יח' | עלית

9.90 ₪

חטיף סניקרס/מארס/טוויקס/באונטי
50 גר'

4 ב- 10.90 ₪

פסטה טעמן
500 גר'

4 ב- 10.90 ₪

פסטלים/פלאפל קובה/סיגרים
600 גר'
שלשת האופים

2 ב- 25 ₪

מגוון על האש
תומר תומס/נתח אדום

4 ב- 99.90 ₪

סלטי גורמה
250 גר' | סלטי שמיר

7.90 ₪

פילה סלמון נורווגי
קפוא

ק"ג ב- 59.90 ₪

אצבעות אנטריקוט
חלק | קפוא

ק"ג ב- 59.90 ₪

צלעות כבש
עטרה | קפוא

ק"ג ב- 149.90 ₪

ייתכנו הגבלות או התניות | התמונות להמחשה בלבד | עד גמר המלאי | בכפוף לתקנון | ט.ל.ח | לא לקניה סיטונאית | אזהרת אלכוהול: ממולץ להימנע משתיה מופרזת

המבצעים בתוקף בתאריכים 15/02-04/03/26

לקבוצת הקופונים הסודית <<

דרושים עובדים <<

ירושלים | צפת | חדרה | קרית ים | אור ים | מודיעין | עתלית | אופקים | ראש פינה | בר גיורא | חצור | יהוד | שדרות | טירת הכרמל | פרדס חנה | משמר הירדן | קדימה צורן | צור הדסה | עפולה | בית אל | מעלה אדומים | תל אביב | אריאל | כוכב יעקב | אלפי מנשה

סופרספיר תמיד קניה משתלמת



"הצבנו יעד של הוספת 100 אלף תושבים לצפון". השר אלקין עם שר האוצר סמוטריץ' ושרת ההתיישבות סטרוק בביקור במנרה

באירוע אסטרטגי. יש פה בערך 20 משרדי ממשלה רלוונטיים לאירוע. צריך לעבוד את מול מרכז השלטון המקומי. צריך לעבוד אל מול אגף התקציבים. זה אירוע שהוא הרבה יותר גדול ממשרד רגיל. היחידים שיכולים להוביל פרויקט שכזה הם או משרד ראש הממשלה או משרד האוצר. וגם בהם לראש הממשלה או לשר האוצר אין יכולת, מבחינת כמות העבודה האחרת שיש להם, לטפל גם בזה. לכן היה צריך להקים את המשרד שאני עומד בראשו בתוך משרד האוצר".

והעובדה שנוצר המשרד שלך אכן שינתה את אופן ההתמודדות?

"בוודאי. אני אתן לך דוגמה גם מהצפון וגם מהדרום. בדרום, הליך השיקום החל מיד לאחר פרוץ המלחמה. הוקצו לזה 17.5 מיליארד שקל. אבל חמישה מיליארד שקלים היו תקועים כל עוד לא עבר חוק תקומה בכנסת. במשך התקופה שזה נח תחת האחריות של ראש הממשלה החוק לא קודם, כי ראש הממשלה היה עסוק באותו הזמן בניהול המלחמה. גם בממשלה עצמה החוק היה תקוע, כי משרדי הממשלה השונים רבו האחד עם השני. כשנכנסתי לתפקיד קידמתי את החוק הזה, ששחרר את המיליארדים הללו. בלי המשרד, הכספים עדיין היו תקועים. וזה עוד כלום לעומת מה שהיה בצפון. שבועיים אחרי שמוניתי לתפקיד נכנסה לתוקף הפסקת האש בלבנון והתקבלה ההחלטה שעד 1 במרץ התושבים יחזרו לצפון. אבל לא היו שום תוכניות מעשיות איך לעשות את זה. היה תקציב של 12 מיליארד שקל, אבל הוא היה נעול עד שיהיו תוכניות מסודרות. בניתי שם יש מאין. ממש כמו מדינה שבדרך. העברתי החלטות ממשלה בקצב של בין החלטה לשתיים בשבוע, כדי שבכלל ניתן יהיה להוציא אל הפועל את החזרה לצפון. כל הדברים האלה לא היו יכולים להתרחש ללא המשרד שלי, ועובדה שהם לא התרחשו עד שמוניתי".

לא מה שאומרים על קריית שמונה

תהליך שיקום הצפון לאחר המלחמה מורכב למדי. מעבר לנזקים הכבדים למבנים בכל הגזרה, זכר למתקפות הטילים של חיזבאללה, תושבים רבים החליטו כי הם לא מעוניינים לחזור להתגורר באזור. ראשי המועצות בגליל המערבי והמזרחי טוענים כי הממשלה מזניחה את חבל הארץ, ומצביעים על נתונים מדאיגים למדי. השר אלקין לעומת זאת טוען כי המספרים שונים מאוד מהנתונים המדאיגים שמוצגים שוב ושוב.

"צריך לומר כמה דברים בכל הקשור לחזרת התושבים, הן לצפון והן לדרום. בדרום זה נתון מעודד הרבה יותר. את שנת הלימודים הנוכחית פתחנו עם 2,000 תלמידים יותר ממה שהיה ערב המלחמה. מבחינת שיעור התושבים שחזרו, אנחנו עומדים על 95 אחוז, כאשר הגיעו עוד רבים חדשים. בסך הכול היום בנגב יש יותר תושבים ממה שהיו לפני המלחמה, ומדובר גם על זוגות צעירים. בצפון המצב שונה, אבל עדיין הרבה יותר טוב ממה שחשבנו שהוא יהיה כרגע", הוא אומר.

הטענות הן שהממשלה לא דואגת לשיקום הצפון, ואנשים לא חוזרים לשם.

"זה לא נכון. צריך להבין כמה דברים. קודם כול, שיקום הצפון החל שנה לאחר שיקום הדרום. כלומר מה שאנחנו רואים כרגע בדרום פשוט התחיל מוקדם הרבה יותר. לוקח זמן לקדם תהליכים. הם לא מתרחשים בן לילה. זה לא שקיבלנו החלטת ממשלה, ומחר בבוקר היא כבר מיושמת במלואה. ועדיין, שיעורי החזרה הרבה יותר גבוהים ממה שדמיינו. הנתונים שנמדדו על ידי פיקוד העורף ופיקוד הצפון בחודש ספטמבר הם המספרים המדויקים האחרונים שיש. בספטמבר עמדנו כבר על 87 אחוזי חזרה, וסביר להניח שעד היום כבר חצינו את 90 האחוזים של התושבים שחזרו, כי זה היה עוד לפני חזרת הסטודנטים. זה נתון הרבה יותר גבוה ממה שחשבנו שנשיג".

אז המספרים שמביא ראש עיריית קריית שמונה, על עשרות אחוזים שעדיין לא חזרו, לא נכונים?

"המספרים האלה הם מספרים של חתך רוחב. ברור שיש מקומות שבהם עדיין לא הגענו ל־90 אחוזים. קריית שמונה היא אחד מהמקומות שבהם עדיין יש פער לעומת שאר הגליל. וגם אצלו לא מדובר על שליש מהתושבים. יש מוסדות רשמיים של מדינת ישראל, והם מראים שגם בקריית שמונה חזרו 80 אחוזים מהתושבים. בשלומי, לעומת זאת, היום יש יותר תושבים ממה שהיו לפני המלחמה. כלומר בקריית שמונה יש עדיין פער, אבל המצב הרבה יותר טוב ממה שנאמר שוב ושוב בתקשורת".

הנתונים מרשימים וגם די מעודדים, ועדיין יש פערים. איך מגשרים עליהם?

"ההתמודדות היא השקעה. והמטרה היא לא רק לחזור למה שהיה לפני המלחמה, אלא לצמוח. במשך יותר מדי שנים מדינת ישראל הזניחה את הצפון. הצפון כולו היה במגמה שלילית לפני המלחמה. אנשים עזבו אותו. לכן בשביל להצמיח את הצפון חייבים לחשוב לא רק על שיקום למה שהיה, אלא על יעד הרבה יותר גדול. אנחנו בממשלה הצבנו יעד של הוספת 100 אלף תושבים לצפון. העברנו את החלטת צמודי הגדר. מדובר בהחלטה דרמטית שפשוט נועדה לשנות משמעותית את עתיד הצפון, בהשקעה של מיליארד שקל ביישובים עד שני קילומטר מהגבול. המטרה הייתה לעודד אוכלוסייה חדשה בצפון. בתוך ההחלטה, למשל, החלטנו לסבסד מכירת קרקע למילואימניקים כך שהיא תעלה להם רק 50 אלף שקל. זה רביעית מהעלות מלפני המלחמה. הרבה גרעינים, לא מעט מהציונות הדתית, הוקמו והגיעו להתיישב בכל הקו הזה".

> "חייבים להבין, בעיניי הניסיון לקנות שקט מדומה הוא הדבר הכי מסוכן לכל הארץ, ובטח לצפון. ככה הגענו להתעצמות האדירה של חיזבאללה, וזה בדיוק מה שאנחנו מונעים מאז הפסקת האש. אם נחזור לאשליית השקט אנחנו נסיים שוב עם חיזבאללה עוצמתי, ואנחנו לא יכולים להרשות את זה"

ואז מגיע ראש מועצת מטולה ותוקף את התושבים הדתיים החדשים שמגיעים.

"ראש מועצת מטולה עושה טעויות על גבי טעויות שרק מזיקות והורסות את מטולה. במהלך המלחמה הוא עשה עבודה מדהימה, ובעיניי הוא גיבור ישראל. אבל מאז הוא רק עושה נזק למועצה. למטולה חזרו עד כה רק 50 אחוזים מהתושבים, וזה ישירות בגלל ההתנהלות שלו. הלעומתיות שלו לממשלה פוגעת ביכולת להשקיע תקציבים במועצה ולשקם אותה. העובדה שהוא אסר על התושבים לחזור למועצה עד הקיץ ואמר להם שהם לא יקבלו שירותים אזרחיים פשוט הבריחה את התושבים, כשגם ככה מטולה הייתה בנויה על 50 אחוזים מהתושבים ששכרו את הדירות ולא היו הבעלים שלהן. הם עברו למקומות אחרים שכן סיפקו להם את הצרכים שלהם. וכמובן, המתקפה שלו על הכיפות הסרוגות, שגם היא מבריחה

את הקהלים החדשים שרוצים להגיע למקום. כל ההחלטות האלה היו טעות אחת גדולה, ואני חייב לציין שהוא מאוד חריג לעומת כל שאר ראשי המועצות והערים".

"טראמפ הוא לא המשיח"

בצל הריאיון, השיח הציבורי והמדיני נע כל העת על ציר וושינגטון-טהרן, ועוסק באיומים האמריקניים למתקפה מסיבית באיראן. המשטר האיראני כבר איים כי כל בעלות בריתה של ארצות הברית יותקפו אם טראמפ יורה על המתקפה, ובישראל נמצאים כבר כמה שבועות בכוננות גבוהה על מנת להתמודד עם המתקפה, אם וכאשר תגיע.

אנחנו זוכרים את היקפי הנזקים של 'עם כלביא'. האם ישראל ערוכה להתמודד עם עוד מערכה מול הטילים האיראניים?

"ישראל ערוכה להתמודד מול איראן, אבל לפני שהדברים האלה קורים עדיף כמה שפחות לדבר עליהם. בכל הקשור לצפון אנחנו ערוכים מאוד, כולל לניסיונות של חיזבאללה לשגר עלינו טילים בשביל לעזור לאיראנים, למרות שהם לא עשו את זה ב'עם כלביא'. אבל חייבים להבין, בעיניי הניסיון לקנות שקט מדומה הוא הדבר הכי מסוכן לכל הארץ, ובטח לצפון. ככה הגענו להתעצמות האדירה של חיזבאללה, וזה בדיוק מה שאנחנו מונעים מאז הפסקת האש. אם נחזור לאשליית השקט אנחנו נסיים שוב עם חיזבאללה עוצמתי, ואנחנו לא יכולים להרשות את זה".

וזה נכון גם לגבי איראן עצמה?

"ראש הממשלה אמר את זה במפורש. אם האיראנים יתקפו אותנו, הם יקבלו תגובה ישראלית שהם לא ראו מעולם. והם יודעים טוב מאוד מה עשינו להם ב'עם כלביא', שזאת בעיניי אחת ממערכות ישראל המוצלחות בהיסטוריה".

איך יכול להיות שפחות משנה אחרי כן, ושוב אנחנו מדברים על הצורך לעצור את תוכנית הגרעין ואת תוכנית הטילים של איראן? לא נשמע שזאת הייתה הצלחה גדולה במיוחד.

"אני חולק עליך לחלוטין. צריך להבין איפה היינו היום ללא עם כלביא. זרקנו את איראן שנים אחורה, גם בפרויקט הגרעין וגם בפרויקט הטילים. היום הם לא שם, וזה בגלל המבצע הזה. מנגד, זה לא אומר שאיראן כבר לא מהווה איום. כל עוד המשטר הזה קיים, הוא מאיים על ישראל. מדובר במשטר שקבע לעצמו עיקרון מרכזי - לפעול להשמדת מדינת ישראל. לכן הם תמיד ינסו להשתקם ולייצר יכולות חדשות. זה אומר שאנחנו לא יכולים לקפוא על השמרים מצד אחד, אבל מצד שני צריך להכיר בחשיבות ובהצלחה האדירה של עם כלביא".

המערכה באיראן היא אולי הנושא המרכזי בכל שיחה בישראל בשבועות האחרונים, והיא גם תופסת חלק נכבד בישיבות הקבינט השונות, אך לצד זאת, התחומים המדיניים העיקריים שמעסיקים היום את ישראל הם רצועת עזה ותוכנית טראמפ.

האם העובדה שישראל הסכימה להכיר במדינה פלשתינית במסגרת הסכם טראמפ לא הייתה טעות?

"תוכנית טראמפ לא מחייבת להקים מדינה פלשתינית, ולא במקרה. מה שמופיע שם זה אפשרות לתהליך מדיני שיסתיים בכך שהרשות הפלשתינית תיכנס כשחקן ניהולי לרצועת עזה, בתנאי שהיא תעשה רפורמות מרחיקות לכת כך שהיא כבר לא תהיה הרשות הפלשתינית".

סעיף 19 בהסכם אומר במפורש שבסיום התהליך ייווצר נתיב להקמת מדינה פלשתינית. וזה גם לב הבעיה: היום הנשיא האמריקני דורש רפורמות מרחיקות לכת, אבל הנשיא הבא עלול לחתוך באותן דרישות, בדיוק כמו שהיה בימי אובמה. אתה לא חושב שזה מצב מסוכן לישראל?

"קודם כול, מדינת ישראל לא התחייבה למדינה פלשתינית. דבר שני, האם יש לי חשש שהדרישות שלנו יישחקו וגורמים שונים ינסו למסמס אותן ולגרום לכך שעוד הרבה לפני מדינה פלשתינית, הרשות תוכל להיכנס לרצועה גם בלי הרפורמות מרחיקות הלכת? ודאי שאני חושש. זאת בדיוק העבודה שלנו, ולכן אני מקפיד, יחד עם השרה סטרוק, בכל ישיבת קבינט מחדש להציף את הנושאים הרלוונטיים לכך, ללמוד את כל חומרי המודיעין ובכללי לא לאפשר שימסמסו את זה".

אבל בפועל זה כן נשחק. במועצת השלום ובוועדת הטכנוקרטים יש נציגות נרחבת לאנשי הרשות הפלשתינית וגם לחמאס, החותמות שמחתימים בעזה הן של הרשות ועוד שלל דברים. אנחנו לא משקרים לעצמנו בנושא?

"אתה צודק לחלוטין בכל האירועים האלה. אנחנו נמצאים במאבק יומיומי סיזיפי ומתיש. כל פרט קטן יהיה קריטי, כי יהיה כאן ניסיון זוחל של הרשות הפלשתינית למסמס את העקרונות שלנו, ואנחנו חייבים לעמוד מולו בכל רגע ורגע. הרשות מודאגת מתוכנית טראמפ, כי מועצת הביטחון קיבלה לראשונה החלטה שעזה לא מנוהלת על ידי הרשות אלא על ידי גוף אחר שהנשיא טראמפ עומד בראשותו. אז אנחנו מנהלים מאבק קשה כדי שזה לא יתמסמס. וזאת העבודה שלנו בקבינט. למנוע מזה לקרות".

המטרה הראשונה של המלחמה הייתה השמדת חמאס, תחת ההגדרה של שלילת כל היכולות השלטוניות והצבאיות שלו. למעשה, כיום חמאס עדיין שולט ברצועה.





"בנגב יש יותר תושבים ממה שהיו לפני המלחמה". אלקין עם ראש עיריית שדרות אלון דוידי, בחנוכת בית ספר בשדרות

צילום: עיריית שדרות

"לצערי זה נכון, ולכן עוד לא השלמנו את המשימה. אסור למדינת ישראל להשלים עם זה. אנחנו חייבים לסיים את המלאכה. אנחנו לא יכולים להרשות לעצמנו שחמאס יסיים את המלחמה בשלטון ועם נשק. כל העולם מסתכל לראות מה יקרה לחמאס. ברגע שמדינת ישראל אמרה שתג המחיר לפשעים של חמאס זה אובדן השלטון שלו, אנחנו חייבים לעמוד בזה. אם לא נוכיח את הרצינות שלנו ונוותר על המשימה הזאת, הנזק למדינה יהיה אדיר. תוכנית טראמפ דורשת כרגע את הדברים האלה, וזה חיובי. אבל אני סקפטי לגבי התרחיש שחמאס יתפרק מנשקו ביוזמתו או באמצעות כוח צבאי זר כזה או אחר. כיום הממשל האמריקני מסכים שהפירוז צריך להיות מלא. בסוף, את הטבח הם ביצעו באמצעות קלצ'ניקובים ולא טנקים".

אבל בפועל שליחיו של טרמאפ, קושנר וויטקוף, הם אלה שלוחצים על ישראל לוותר על הדרישות האלה.

"בכל ההצהרות הרשמיות של הנשיא טראמפ הוא מדבר על אותה עמדה. האם יכולים להיות ניסיונות של גורמים אמריקניים לעגל פינות? בוודאי. העבודה שלנו היא לעמוד על המשמר ולוודא שזה לא יקרה. בסוף האדם החשוב זה טראמפ, שאומנם אמר שהמלחמה הסתיימה, אבל חמאס חייב להתפרק מנשקו, ואם זה לא יהיה בדרך הטובה זה יהיה בדרך רעה. אני לא מכיר דרך רעה אחרת".

אנחנו רואים פה כניסה של קטאר, טורקיה וגם מצרים, לניהול האירוע. זה משהו שישראל יכולה לחיות איתו? הרי אנחנו יודעים בדיוק מי הן המדינות האלה.

"זה אירוע מאוד מטריד, כי גם קטאר וגם טורקיה הן מדינות עוינות לישראל. התעקשנו שלא יהיו כוחות טורקיים או קטאריים בעזה, והצלחנו להטיל על זה וטו. זה לא היה פשוט, כי זה לא סוד שלנשיא טראמפ יש קשרים הדוקים עם ארדואן, ועם המדינות הערביות העשירות כמו קטאר, סעודיה והאמירויות. טראמפ רואה את הטורקים באור אחר מאיתנו. צריך להבין, טראמפ הוא נשיא אמריקני. הוא לא סוכן מוסד ולא חבר בעוצמה יהודית. האינטרסים שמניעים אותו הם אינטרסים אמריקניים. ההשפעה הגדולה שיש למפרציות עליו מובילה הרבה מהלכים. הוא הנשיא הטוב ביותר שיכול היה להיות לישראל, אבל הוא לא המשיח ולא קרוב לזה".

"לא אהיה גוי של שבת"

את הריאיון אנחנו עורכים יום לאחר התבוסה הגדולה של הממשלה בכנסת, בדמות ביטול צו המע"מ שיצר השר סמוטריץ'. מי שהפילו את הצו והובילו את המאבק נגדו לא היו אנשי האופוזיציה, אלא דווקא חברי הקואליציה מהליכוד. מרבית חברי הליכוד לא השתתפו בהצבעה, שישה מהם אף הצביעו נגד הצו של סמוטריץ'. התוצאה הייתה תבוסה אדירה לממשלה: 59 הצביעו נגד צו הפטור ממע"מ עד לגובה 150 דולר, ורק 25 תמכו בצו. אלקין נמנה עם חברי הכנסת מהליכוד שלא נכחו בהצבעה.

למה לא השתתפת?

"אילו הייתה מוטלת משמעת קואליציונית, הייתי מגיע ומצביע בעד. אני לא תומך בצו הזה וחושב שהוא לא טוב לכלכלה הישראלית ולעסקים, אבל מצד שני לא רציתי להצביע נגד, גם בגלל שאני עובד עם השר סמוטריץ' באופן יומיומי במשרד, וזה נראה לי לא ראוי להצביע נגדו, וגם בגלל שאני חושב שכשר בממשלה, אם התקבלה החלטת ממשלה שאני לא אוהב, אני לא יכול להצביע נגדה בכנסת".

אתה שועל פוליטי ותיק, ובעצמך ניהלת קואליציות. אחרי אירוע כזה, מניסיונך, הקואליציה יכולה בכלל לשרוד או שהיא בדרך לפירוק?

"קודם כול, אנחנו כבר בשנת בחירות. צריך לזכור את זה. בשנת בחירות יש תמיד אווירה של סוף קורס. אירועים כאלה תמיד קורים בשנת בחירות. כל אחד מסתכל לעבר הקלפי ולא לעבר הקואליציה. לכן לא הופתעתי ממה שקרה אתמול. אנחנו בכלל נמצאים באירוע חריג שבו מנסים להעביר תקציב בשנת בחירות, מה שלא קרה עשרות שנים, ובנוסף לכך יש קואליציה מקרטעת כי יש בה חלקים שרשמית אומרים שהם לא לוקחים בה חלק בגלל חוק הגיוס. אז אנחנו כבר נמצאים בסוף הדרך של הקואליציה, גם אם היא איכשהו תשלים את ימיה, וגם אם הבחירות יוקדמו".

הזכרת את חוק הגיוס, בעיניך מדובר בחוק טוב?

"לא. יש סימן שאלה גם מעשי וגם עקרוני לגבי הצלחת החוק. מה שהיה לא יכול להימשך, זאת נקודת המוצא שחייבת להיות בבסיס הדיון. אין לנו יותר אפשרות שהציבור החרדי לא ייקח חלק בשירות הצבאי. מצד שני, אני לא מאמין שאפשר לכפות את זה על הציבור החרדי בכוח. פרקטית זה פשוט לא יעבוד. לכן חוק גיוס, כדי שהוא יהיה אפקטיבי, צריך לכלול שני דברים. הראשון זה יצירת מנגנונים אמיתיים - כלכליים, חיוביים ושליליים, שיובילו לפחות חלקים מהציבור החרדי להתגייס. אבל החלק השני, והוא היותר מהותי, זה שהחוק יעבור בתמיכת חברי הכנסת החרדים. בלי זה החוק יהיה לא אפקטיבי, כי אותה 'מלחמת תרבות' תישאר. אם חברי הכנסת החרדים יתמכו בחוק אז ההתנגדות המגזרית תרד, בדיוק כמו שהיה עם סוגיית האקדמיה לחברה החרדית. אני מוכן להרבה פשוט כי אני אדם פרקטי, אבל אין מה לעשות פשרות אם הנציגים החרדים לא יתמכו בהן".

אתה תצביע בעד החוק?

"אני אחליט כשהנוסח הסופי יונח על השולחן. אבל אם חברי הכנסת החרדים לא יתמכו בו, וכרגע אגודת ישראל מתנגדת לו ואצל הליטאים וש"ס לא ברור מה יהיה, אין שום טעם להביא את החוק ובטח שלא לתמוך בו. אני לא אהיה 'הגוי של שבת' של החרדים בנושא הגיוס".

לפני קצת יותר מחמש שנים עזבת את הליכוד. במבט לאחור, אחרי שחזרת לליכוד, זאת הייתה טעות לעזוב?

"כן. במבחן התוצאה זאת הייתה טעות. הייתה לי ביקורת, יחד עם עוד כמה, על ההתנהלות בליכוד. ובלי לשנות את האידאולוגיה שלנו, כי נשארנו אנשי ימין עמוק, חשבנו שאפשר להקים את הליכוד מחדש על פי ערכי בגין ושמיר. אבל הציבור לא קנה את זה, ובגלל שאנחנו אנשי ימין ולא ויתרנו על העמדות שלו, הבנו שהדבר הנכון לעשות זה לחזור הביתה. במבט לאחור כל המהלך, כולל הרכבת הממשלה הקודמת, היה טעות".■

> "יהיה ניסיון זוחל של הרשות הפלשתינית למסמס את העקרונות שלנו, ואנחנו חייבים לעמוד מולו. הרשות מודאגת מתוכנית טראמפ, כי מועצת הביטחון קיבלה לראשונה החלטה שעזה לא מנוהלת על ידי הרשות אלא על ידי גוף אחר שהנשיא טראמפ עומד בראשותו. אז אנחנו מנהלים מאבק קשה כדי שזה לא יתמסמס. וזאת העבודה שלנו בקבינט. למנוע מזה לקרות"

המינהל האזרחי לאזור יהודה ושומרון, מועצת התכנון העליונה, ועדת משנה להתיישבות

הודעה על מתן תוקף לתכנית מפורטת מספר 200/2/1 – תכנית אזורית מטה בנימין

שינוי לתכנית מפורטת מספר:

סוג היחס	מספר התכנית
שינוי	200/2

מקום התכנית:

מגרשים המיועדים למבני ציבור או ייעודי הקרקע המשולבים בייעוד מבני ציבור במרחב מוא"ז מטה בנימין.

מטרות התכנית:

שינוי הוראות ומגבלות בניה בדבר:

שינוי מספר קומות

שינוי קווי בניין

הוראות למתקן פוטו וולטאי

הוראות לקירות תמך

שטחי ממ"ד

בהתאם לסעיף 24 (5), (6) לחוק תכנון ערים, כפרים ובניינים מס' 79 לשנת 1966, מודיעה בזה ועדת המשנה להתיישבות על מתן תוקף לתכנית מפורטת מספר 200/2/1 שינוי לתכנית מפורטת מספר 200/2.

תחילת תוקפו של אישור זה בתום 15 יום, מיום פרסומו בעיתון.

התכנית האמורה נמצאת במשרדי ועדה מיוחדת לתכנון ולבניה מטה בנימין, גבע בנימין טלפון: 02-9977178 ובמשרדי לשכת התכנון המרכזית איו"ש בבית אל בטלפון – 02-9977398.

כל המעוניין רשאי לעיין בה בימים ובשעות שהמשרדים האמורים פתוחים לקהל.

אדריכל יהודה אלקלעי, יו"ר ועדת משנה להתיישבות, אזור יהודה ושומרון

בס"ד

ברשותנו ספר תורה אשכנזי מהודר ביותר

אנו מעוניינים להכניסו לבית כנסת בו מתפללים כל יום.

הדרישות:

1. אין לבית הכנסת ספר תורה כלל ולכן מבטיחים שיקראו בו שני, חמישי, ושבת.

2. כספת.

3. ביטוח.

4 עזרת נשים מתפקדת.

ניתן לפנות במייל.

מייל: wispes@gmail.com



שירות לאומי בארגון 'יד לבנים' שליחות עם משמעות







בואי להשתלב בתפקיד משמעותי ורגיש בתחום הזיכרון וההנצחה.

שירות לאומי עם משפחות שכולות
קהילה • ליווי תהליכי • זיכרון

השירות בכל רחבי הארץ

ימי סיירות מרוכזים

תל אביב יום א' 15.3 • **חיפה** יום ג' 18.3
ירושלים יום ד' 25.3 • **באר שבע** יום ה' 26.3

ראש גדול | לב ענק | רגישות ללא סוף

חיבור חדש
שרות לאומי שמחבר את כולם

לפרטים: שרי גרדה
052-881-6443

סרקו והירשמו

ברוך דיין האמת

משפחת 'פרח' - ההנהלה, הצוות והילדים אבלים על פטירתו של היקר באדם

משה זאב ברזל ז"ל

ומשגרים תנחומים כנים לבתו, המנהלת המסורה, שעושה
מלאכתה במקצועיות ומסירות למען הילדים והמשפחות

הדס הרטמן תחי'

מנהלת אזור שומרון ברשת פרח
ולכל המשפחה היקרה

בעל הנחמות ירפא לשברון לבבכם, יחיש גואלנו ויבנה בית מקדשנו, אז יקיצו וירננו שוכני עפר
שלא תדעו עוד צער

פרח
רשת חינוך מיוחדת מאמר

המתאבלים מרה
משה שטיין - מנכ"ל
ההנהלה וצוות העובדים

כל מה שקורא. בשבע

אתר בשבע התחדשנו

Besheva.co.il



←
עיר שלא נפלה בגודלה מעיר דוד בירושלים. שרפה שהציתו פלשתינים בארמונות אחאב בסבסטיה, שומרון העתיקה

צילום: שומרים על הנצח

ימינו כקדם

מהפכת ההתיישבות ביהודה ושומרון לא פוסחת על האתרים הארכאולוגיים: אחרי שנים של הזנחה, משרד המורשת משקם את האתרים בדרך להפיכתם ליעדים תיירותיים פופולריים ← אבל הסכנה לא חלפה – שודדי עתיקות פושטים על הממצאים הנדירים, והרשות הפלשתינית פועלת כבר שנים במרץ להריסת ההיסטוריה היהודית המפוארת, כדי לנסות להשכיח מי פה באמת בעל הבית, ומי סתם פולש

יוסף ארנפלד

מי שחיפש לאחרונה ב־eBay את האפשרות לקנות מטבעות עתיקים מאזור יהודה, גילה שהוא יכול להרשות לעצמו לרכוש פרוטה ברונזה של המלך הורדוס עם סמל העוגן במחיר מציאה של 45 דולר בלבד. אך אם תבחרו דווקא במטבע כסף של בר כוכבא עם דמות היכל המקדש המוצע בבית מכירות פומביות, תיאלצו להיפרד מאלפי דולרים.

אלו אינן רק עסקאות כלכליות, אלא גם הוכחה חתומה לשוד עתיקות פעיל. מטבעות אלו נשלפים מדי יום מאדמת יהודה ושומרון על ידי שודדי עתיקות המצוידים בגלאי מתכות. הממצאים הללו, שהתגלו באתרים כמו סבסטיה או מערות מדבר יהודה, מובחרים לשווקים ללא כל תיעוד ארכאולוגי, ובכך הופכים מנכס היסטורי למטבע עובר לסוחר.

התמונה העולה מהמכירות הללו היא של "מערב פרוע ארכאולוגי": בגלל מורכבות האכיפה ביהודה ושומרון והוואקום הריבוני, אתרים שלמים נגרסים תחת איתי החפירה של השודדים, מה שמאפשר לאספנים ברחבי העולם לרכוש פיסה מההיסטוריה של ארץ ישראל - בלי לדעת שהם שותפים להשמדת ההקשר המדעי שלה. זאת במקביל להרס רב עוד יותר שנגרם כתוצאה מפיתוח מכוון על גבי אתרים ארכאולוגיים, שגורם לנזק בלתי הפיך.

במשך שנים ארוכות, הסיור באתרי המורשת של יהודה ושומרון היה שיעור עצוב באוזלת יד. המטייל הממוצע לא היה זקוק לעין של ארכאולוג כדי להבחין בהרס: עוד תל שדוד, עוד מערה חפורה באכזריות ועוד אתר שהוזנח עד חורמה. בשטח שרר שקט תעשייתי צורם - איש לא עסק בכך, הנושא לא עלה למודעות הציבורית, ונדמה היה כי איש גם לא חושב על ההשלכות.

המציאות הזאת נבעה במידה רבה מהמבנה הבירוקרטי ביהודה ושומרון: האחריות הבלעדית על העתיקות הופקדה בידי יחידת קמ"ט ארכאולוגיה תחת המינהל האזרחי. אולם, האמת המרה הייתה שנושא העתיקות נדחק לתחתית סדר העדיפויות של המינהל. למרות נוכחותם של אנשי מקצוע מסורים וטובים ביחידת הקמ"ט, הם מצאו את עצמם בקרב אבוד, ללא הכלים, התקציבים או התקנים הנדרשים כדי לבלום את המגפה.

בעוד המערכת הישראלית קרטעה בתוך סבך של חוסר משאבים, בצד הפלשתיני זיהו את הוואקום והמשיכו להתקדם בשטח. לא היה מדובר רק ביוזמות פרטיות של שודדי עתיקות, אלא בהרס שיטתי ומכוון שנועד לשרת מטרה פוליטית ברורה: שינוי הנרטיב. ההיגיון שעמד בבסיס ההרס היה פשוט - אם מוחקים מן הקרקע את העדויות הפיזיות להיסטוריה היהודית, קל הרבה יותר לטעון כי מעולם לא הייתה כאן נוכחות כזו, ומכאן שהזכות על הארץ מוטלת בספק.

אבל זהו רק צד אחד של המטבע, תרתי משמע. השילוב הקטלני הזה, בין הפקרות אכיפתית לבין מחיקת זהות מכוונת, הוא שהוביל לפני קרוב לעשור להקמת ארגון 'שומרים על הנצח', שיצא למאבק חסר פשרות על הצלת מה שעוד נותר מההיסטוריה המקומית. כיום, בשנת 2026, נדמה כי המאבק הממושך נושא פירות ראשונים וממשיים בשטח.

עדי שרגאי, הארכאולוגית הראשית של הארגון, מתארת שינוי תפיסתי עמוק: "בעצם קידמנו והעלינו למודעות את כל מה שקורה בשטח. רכזי השטח שלנו מסתובבים ומדווחים על כל מקרה של הרס, ובמקביל פעלנו מול הממשלה לשינוי המדיניות מהיסוד". המאמץ הזה הבשיל, ממש ערב המלחמה, לכדי תוכנית חירום לאומית חסרת תקדים בהובלת שר המורשת עמיחי אליהו, להצלת אתרי המורשת בשומרון, בתקציב של כ־120 מיליון שקלים.

למרות אתגרי התקופה, התוכנית שרדה והוצאה לפועל במלוא העוצמה. "מה שאנחנו רואים עכשיו אלו חפירות פעילות שמתרחשות ממש בימים אלו", מספרת שרגאי, "במבצר סרטבה שבבקעת הירדן, בהורקניה ובסבסטיה - בירת ממלכת ישראל העתיקה - מתבצעת עבודה אינטנסיבית. זהו פועל יוצא של תקציבים שהוגדלו ותקנים



צילום: ראובן בן חיים

עדי שרגאי, ארגון 'שומרים על הנצח':
"עצרנו את הדימום ויש תוכניות פיתוח מרגשות, כמו בסבסטיה, אבל זה המפתח: ככל שלא נהיה נוכחים במקומות האלה, הם תמיד יהיו נתונים להרס. השינוי התפיסתי של המדינה הוא צעד ראשון וחיוני, אך ללא הנגשת האתרים למטיילים ולציבור הרחב, החשש מפני חזרת השוד וההונדליזם נותר מוחשי"



חיבור חדש במתן ירושלים

לגדול בבית מדרש

לצד הנתינה בשירות הלאומי

בואי להיות חלק מחבורה לומדת המשלבת תורה וחיים,
ומקשרת מרחב של צמיחה ומשמעות בשדות התורה

ימי שלישי 17:00-20:00 | ימי רביעי 16:30-20:00



שירה מנשה



רחל האריס

מלוות את תכנית השילוב בבית המדרש מתן

סיירת

יום ראשון • כ"ו אדר • 15.3 • 10:00

יום רביעי • כ"ט אדר • 18.3 • 16:30

בית מתן ירושלים, רשב"ג 30

לפרטים והרשמה:
מיכל, רכזת חיבור חדש 054-6656992

מתן מכון תורני לנשים WOMEN'S INSTITUTE FOR TORAH STUDIES

WWW.MATAN.ORG.IL

INFO@MATAN.ORG.IL | *9862

חיבור חדש

more&אשתר

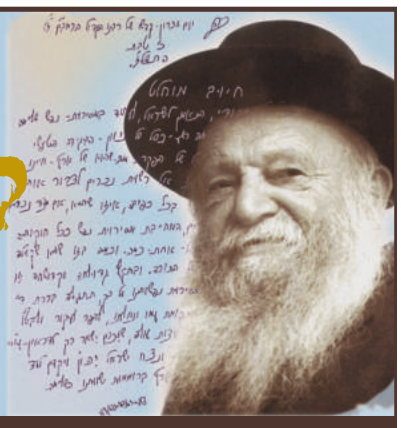

לך כנוס את כל היהודים

עצרת זכרון מרכזית

במלאת מ"ד שנה לפטירתו של רבנו - ראש הישיבה מרן

הרב **צבי יהודה הכהן קוק** זצוק"ל

יתקיים כינוס לזכרו
ביום שני י"ג אדר, תענית אסתר
בשעה 11:30 לפני הצהריים
בבית המדרש בישיבת מרכז הרב
רח' הרב צבי יהודה 12, קרית משה, ירושלים

ישאו דברים
הרבנים שליט"א - מתלמידי רבנו

זכותו תגן עלינו ועל כל ישראל וארצו
להרמת קרן התורה וישראל ולהצמיח ישועה בקרב הארץ
ונהפוך הוא - אשר ישלטו היהודים המה בשונאיהם

עליה לקבר ביום שני בשעה 8:30
האזכרה תועבר בשידור ישיר

ישיבת מרכז הרב
ירושלים



הפתרון המושלם ביער בן שמן של אטרקציות לזוגות,
משפחות, ימי גיבוש לחברות והכל במקום אחד:

טיולי ריידרים
טרקטורונים -ריינג'רים
פיינטבול
ארוחות כשרות בשטח
סדנאות ODT
פעילות לייזר טאג
מתחמי ישיבה כולל משחקי שולחן

ניתן לעשות פעילויות בודדות לפי הצורך במחיר המשתלם בישראל.

לפרטים: **050-5382500** אלקנה

אפשר גם להתרשם מהפעילויות באתר:

www.bepaintball.com



"הרעיון הוא להביא ציבור גדול, מהארץ ומחו"ל, כדי שיכירו בעובדות של הארץ הזאת דרך הרגליים" השר עמיחי אליהו מניף את דגל ישראל בסרטבה

צילום: דוברות לשכת השר

חדשים שנוספו ליחידת קמ"ט ארכאולוגיה. מדובר בהקצאת המשאבים הגדולה ביותר שניתנה לנושא אי פעם, כשהממשלה אישרה כבר סכומי כסף נוספים להמשך הדרך".

דרוש שימור מיידי

מעבר לתקציבים, המהפכה האמיתית מתרחשת במישור החקיקתי והאכיפתי. על שולחן הכנסת מקודם כעת חוק רשות המורשת ביהודה ושומרון (ביוזמת חבר הכנסת עמית הלוי), שכבר עבר בקריאה ראשונה. מטרת החוק היא להקים רשות עצמאית שתנותק מהמינהל האזרחי, מה שיעניק לה סמכויות ביצועיות ותקציביות נרחבות הרבה יותר להתמודדות עם היקף ההרס.

בשטח עצמו, המציאות משתנה בהתאם לגאוגרפיה הפוליטית: בשטחי C, נוכחותן של החוות החקלאיות הובילה לירידה דרמטית בדיווחים על השוד וההרס, כשהן משמשות כ"עיניים" בשטח המצמצמות את פעילות הביזה. בשטחי A ו־B, לאחר שנים של חוסר סמכויות, הקבינט המדיני־ביטחוני קיבל לאחרונה (פברואר 2026) החלטות היסטוריות המאפשרות אכיפה ישראלית נגד הרס עתיקות גם באזורים אלו. "ההחלטות הללו מעידות על שינוי תפיסתי עמוק של המדינה ביחס למורשתה", קובעת שרגאי, "אף שלוקח זמן ליישם החלטות כאלו בשטח, אנחנו כבר רואים פעולות אכיפה בנקודות שונות. המבחן הגדול יהיה במימוש המלא והרציף של הריבונות הארכאולוגית הזאת, כדי להבטיח שההיסטוריה שלנו לא תמשיך להימכר למרבה במחיר".

אחד המבחנים הגדולים של תוכנית החירום הלאומית מתרחש בימים אלו בסבסטיה (שומרון העתיקה). האתר, שהיה בירת ממלכת ישראל, ניצב במשך שנים בלב מציאות מאתגרת: בעוד הוא מוגדר כשטח C, הגישה אליו עברה דרך כפר פלשתיני עוין בשטח B, מה שהפך כל ביקור או חפירה לאירוע ביטחוני מורכב. כחלק מהשינוי האסטרטגי, המדינה נקטה צעד דרמטי של הפקעת 1,800 דונם משטח האתר. המטרה ברורה: לאפשר פיתוח ארכאולוגי מקיף, חפירות מסודרות והקמת תשתית גישה בטוחה שתנגיש את האתר לציבור הרחב. "אנחנו רואים חפירות שמתבצעות שם מפעם לפעם", מסבירה שרגאי, "והשוד באתר ירד דרמטית. עם זאת, הדרך עוד ארוכה. האתר עדיין לא מפותח כפי שראוי לאתר בסדר גודל היסטורי כזה, אבל אנחנו בהחלט בכיוון הנכון".

בניגוד לסבסטיה, המצב בהר עיבל - אתר מזבח יהושע - נותר מורכב ומתוח בהרבה. האתר ממוקם בשטח B, אף שמדובר באתר ליבה מורשתי שהיה אמור להיכלל בשטח C. אומנם החלטות הקבינט האחרונות מאפשרות כעת לישראל לאכוף פגיעה בעתיקות גם בשטחי B, אך המטרה היא לוודא מראש שזה לא קורה ולהציב שמירה ונוכחות באתר. "בפועל, אף אחד לא נמצא שם באופן קבוע וקשה מאוד להגיע למקום", מתריעה שרגאי, "האתר נמצא בסיכון מתמיד לוונדליזם והרס מצד פלשתינים, שיכולים להגיע אליו בקלות. אין שם שמירה בכל רגע נתון".

לדבריה, עצירת ההרס היא רק הצעד הראשון, והשלב הבא הוא קריטי: "האתר הזה עומד כבר 3,000 שנה כמעט ללא שימור. אנחנו זקוקים לתוכנית שתהפוך אותו מאתר בסיכון לאתר מוסדר ומפותח, כזה שאנשים יוכלו לבקר בו ולהבין את החשיבות העצומה שלו כעמוד תווך של המדינה. יש תוכניות ליישוב באזור שיחזקו את האחיזה, אבל ללא שימור פיזי מיידי, אנחנו עלולים לאבד נכס היסטורי נדיר".

דוגמה כואבת נוספת היא אתר אל־עונוק שבשומרון, אחד מאתרי הגִלגל המזוהים עם כניסת בני ישראל לארץ. האתר, בעל חשיבות היסטורית עצומה למרות היותו דל בממצאים פיזיים, נמצא עמוק בשטח B. כיום בונים עליו בתים וסוללים עליו כבישים באין מפריע. "כרגע האתר לא מטופל ולא נעשית שם אכיפה", היא מציינת בכאב, "אני מקווה שגורמי האכיפה יגיעו כמה שיותר מהר, כדי שהאתר לא יאבד לעד".

גם בארמונות החשמונאים בירִיחו, המציאות האבסורדית זועקת מהשטח. האתר מחולק גאוגרפית: הגדה הצפונית של ואדי קלט (שטח C) שמורה יחסית, אך הגדה הדרומית (שטח A) סובלת ממחיקה שיטתית. "לפני כמה חודשים הגענו לארמונות וגילינו גרפיטי בערבית בתוך המקווה העתיק", מספרת שרגאי, "הבעיה העיקרית היא הנגישות; כדי להגיע לאתר נדרש מעבר בשטח A, מה שמרתיע מטיילים ומותיר את השטח מופקר. כל עוד אנחנו לא שם, הפלשתינים מבינים שהם יכולים לעשות כמעט כל מה שהם רוצים. מצב דומה קיים בתל ארומה (שטח B). אף שאין שם כרגע הרס חדש, האתר נמצא בסיכון מתמיד משום שהאזרח הפשוט אינו יכול להגיע אליו באופן חופשי".

דוגמה מוחשית קיצונית עוד יותר למרדף נגד הזמן היא מבצר ארטבה. המבצר החשמונאי, השוכן בלב חבל בנימין, נותר חבוי מעיני המחקר המודרני במשך אלפיים שנה, והתגלה כמעט בטעות רק לפני שנים אחדות. האירוניה המרה היא שהחוקרים הגיעו אליו לא בעקבות חפירה מדעית יזומה, אלא בעקבות דיווחים על שוד עתיקות והרס מסיבי שבוצעו במקום. מכיוון שהמבצר ממוקם עמוק בתוך שטח B, הגישה אליו קשה ומסוכנת, והוא הפך למטרה נוחה לביזה בלתי פוסקת. "זהו אתר שבו השוד וההרס מתרחשים בזמן אמת, ממש מתחת לאף", מתארת שרגאי, "רק לפני חודשים ספורים התגלה שבוצעו חציבות פיראטיות בתחתית האתר, שמחקו לחלוטין קברים עתיקים שהיו בו".

לשיטתה, המאבק על המורשת ביהודה ושומרון אינו מסתכם רק בתקציבים או בחוקים, אלא בנוכחות פיזית. "עצרנו את הדימום ויש תוכניות פיתוח מרגשות, כמו בסבסטיה, אבל זה המפתח: ככל שלא נהיה נוכחים במקומות האלה, הם תמיד יהיו נתונים להרס", מחדדת שרגאי, "השינוי התפיסתי של המדינה הוא צעד ראשון וחיוני, אך ללא הנגשת האתרים למטיילים ולציבור הרחב, החשש מפני חזרת השוד והוונדליזם נותר מוחשי. אנחנו מארגנים סיורים בחגים ובחול המועד כדי להגביר נוכחות, כי בסוף, המקום שבו מטיילים הוא המקום שנשמר. אנחנו בראשיתה של דרך חיובית מאוד, אבל חובת ההוכחה היא עלינו - לוודא שהשינוי הזה יורד מההלטות הקבינט אל תוך אבני המזבח והארמונות בשטח".

לקרב את האתרים אל הלבבות

בעבור הארכאולוג דביר רביב, חופר מבצר סרטבה, המציאות כיום היא התגשמות של חלום ישן. שנים הוא תכנן להגיע אל ליבת המבצר המרשים המתנשא מעל בקעת הירדן, וכעת זה קורה. גם במבצר הורקניה נערכות חפירות יזומות שאינן רק פעולות הצלה דחופות, אלא מחקר מעמיק שנועד לפתח את הידע ההיסטורי ולמנוע הרס עתידי. עד כה, המחקר באתרים אלו נגע בעיקר בשוליים, אך התקציבים החדשים מאפשרים סוף סוף לחפור ב"ליבה", מה שצפוי להוביל לחשיפת ממצאים ומידע חדש שישנו את פני המחקר.

"ברור שקורה כאן משהו מבורך", אומר רביב, "העובדה שיש עכשיו תמיכה ממשלתית בשימור ובחפירה היא זו שאפשרה את הפרויקט בסרטבה. זהו שיתוף פעולה שהתבשל אצלי בראש שנים, אבל היה מאתגר מאוד מבחינה לוגיסטית ותקציבית. המפגש בין הרצון המחקרי לבין התקציבים של משרד המורשת והעבודה עם המינהל האזרחי, הוא שיצר את השינוי. רואים את זה גם בהורקניה, בשיתוף הפעולה של האוניברסיטה העברית עם קמ"ט ארכאולוגיה, וגם בסבסטיה".

ואולם רביב מצביע על חסם עמוק בהרבה מתקציב, שהותיר את יהודה ושומרון כ"חור שחור ארכאולוגי" במשך עשורים. לדבריו, גם לפני הממשלה הנוכחית ניתן היה להוציא רישיונות חפירה, אך חוקרים ישראלים פשוט נמנעו מכך. הסיבות לכך מורכבות: מעבר לחשש הביטחוני המובן, קיים מחסום אקדמי וגאופוליטי נוקשה. חוקרים שחופרים מעבר לקו הירוק נתקלים בחרם מצד כתבי עת בין־לאומיים נחשבים, המסרבים לפרסם תוצאות מחקר משטחים המוגדרים כ"כבושים". בשביל אקדמאי, שחייו המקצועיים תלויים בפרסומים בבמות היוקרתיות ביותר, מדובר בסיכון קריירה ממשי שמרחיק רבים מהשטח.

רביב עצמו לא נרתע, ומאז 2018 הוא מוביל חפירות וסקרים ארכאולוגיים במערות ובאתרים שונים, כמו בגוש עציון, שם חשף לאחרונה עדויות לקרב החמישי של יהודה המכבי. אלו פעולות שכמעט ולא נעשות באופן יזום באקדמיה הישראלית. "יש חשש באקדמיה מפעילות יזומה במה שמוגדר באמנות בין־לאומיות כשטח כבוש", הוא מסביר, "לפי אותן אמנות, מותר לבצע רק חפירות הצלה הכרחיות, וזה מה שקמ"ט ארכאולוגיה עשה לאורך השנים. זה לא קשור לממשלה כזו או אחרת; זהו חשש שקיים כבר שנים, מאז האינתיפאדה הראשונה. המצב הביטחוני והגאופוליטי המידרדר גרם לחוקרים להתרחק ולזנוח את הפעילות המחקרית והסקרים ביהודה ושומרון".

למרות התנופה האדירה, דביר רביב מבקש להציב תמרור אזהרה מול אופן חלוקת המשאבים. מבחינתו, המהלך של משרד המורשת הוא אומנם סוג של תיקון היסטורי, אך כזה שעלול להחטיא את המטרה המדעית. "התיקון הזה היה עדיף לו נעשה בצורה נכונה יותר - על ידי שילוב עמוק של האוניברסיטאות במחקר", הוא טוען. לשיטתו, הזרמת כל התקציבים בפרויקטים השונים ישירות ליחידת קמ"ט ארכאולוגיה במינהל האזרחי - גוף ממשלתי הכפוף ישירות למשרד המורשת - עלולה לצבוע את



עילום: יונתן זינדל פלאש 90

שר המורשת עמיחי אליהו: "הגעתי למשרד לפני יותר משלוש שנים, והארכאולוגיה הייתה נושא ליבתי שהחלטתי לשים עליו דגש מרכזי. לקח לנו זמן להבין שמדינת ישראל, מאז תהליך אוסלו, פשוט הפקירה את כל אתרי המורשת ביהודה ושומרון. היה שוד עתיקות, פרצו למערות קבורה, עשו באתרי המורשת כבשלהם"



אפשרותלהוראת קבע
עד 24 תשלומים

ממשיכים
עסקת חתנים וכלות
החל מ-
9,999 ₪

עוד 4 שבועות לפסח

מזנון
2 מטר בעיצוב מודרני מגוון צבעים וחומרים



החל מ-
1,990 ₪

ספריית קודש סיני
4 דלתות במבחר עצים, וצבעים. ניתן להזמין מידות נוספות



החל מ-
2,490 ₪

ארון הזזה
1.6 מ' כולל טריקה שקטה



החל מ-
1,890 ₪

סלון פינתי בד/דמוי עור
שלדה מעץ מלא, רצועות תמיכה שתי וערב, מושבים דו שכבתיים במבחר צבעים, אפשרות למידות גדולות

החל מ-
2,990 ₪



מבחר מיטות
מיטות מעוצבות מבחר גדלים וצבעים



החל מ-
1,990 ₪

מבחר מיטות נוער נפתחות



החל מ-
2,290 ₪

חדר שינה קומפלט
כולל מיטה, 2 שידות, טואלט ומראה

החל מ-
2,290 ₪



שולחן פינת אוכל כולל 4 כסאות



החל מ-
1,990 ₪

שולחן פינת אוכל
במבחר מידות, צבעים ועצים: אלון, בוק, מייפל ועוד

החל מ-
2,890



סלון צירס מבצע!
מערכת ישיבה 3+2 ו- 4 רוקלנרים צירס

מבצע!

רק 5,990 ₪
במקום ~~9,000~~ ₪



כורסאות טלויזיה
במבחר דגמים וצבעים



החל מ-
1,690 ₪

מיטות רחבות מתכווננות
1.20x1.90
כולל ארגז מצעים, סנדוויץ'



החל מ-
1,990 ₪

*מתנה בכל קניה

* ניתן להשתמש בקנייה מיידית או עתידית בחנות. השוברים ניתנים להעברה

חסוך את פער התיווך
הנאמדים על עשרות אחוזים וקנה ישירות מהיצרן

מבחר גדול של ארונות | מזנונים | ספריות | סלונים | פינות אוכל | חדרי שינה | מיטות נוער | שולחנות | מזרנים | עודפי ייצור במלאי מתצוגות

חנות המפעל: בן ציון גליס 51, פ"ת (מתחם ליד מכון דרום, צמוד לזדקה) טל. 03-9044052

שעות פתיחה: א'-ה' 10:30-19:00, ו' 10:00-14:00 | www.rahitey-sgula.co.il

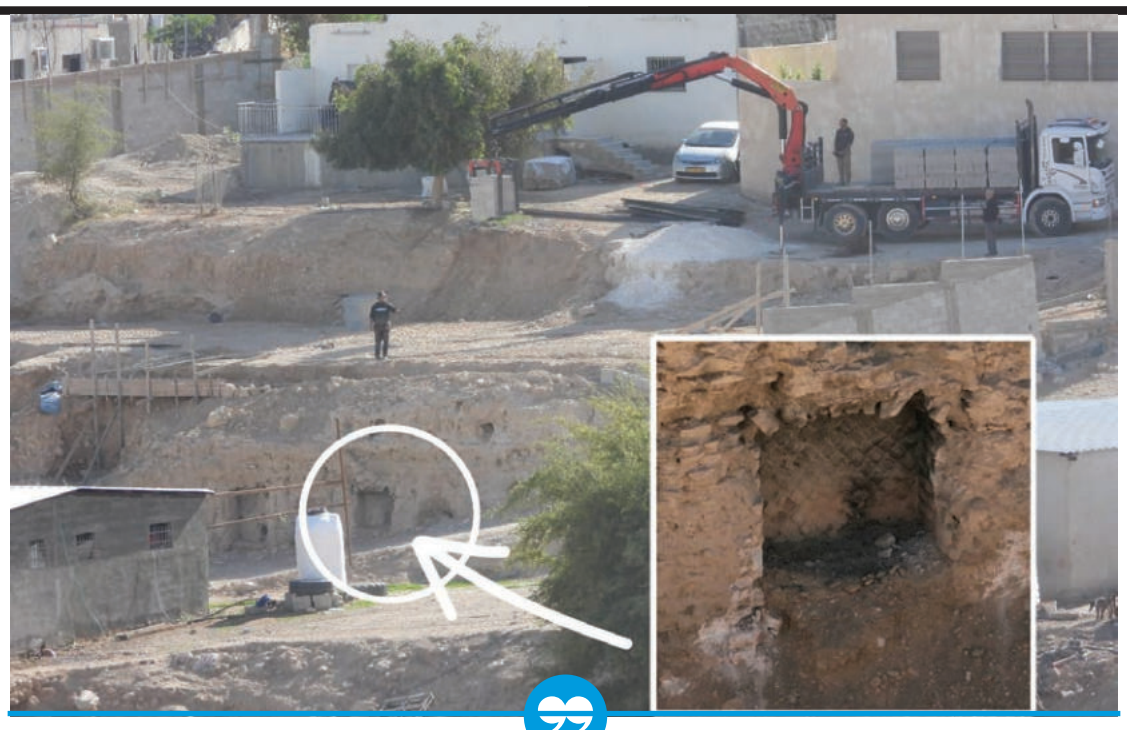

אתר בסיכון בגלל חוסר נגישות. בנייה פלשתינית על השרידים האחרונים שנותרו מהגנים השקועים בארמונות החשמונאים ביריחו

צילום: שומרים על הנצח

המחקר בצבעים פוליטיים עזים מדי, בעוד המטרה צריכה להיות מחקר אקדמי נקי ובלתי תלוי.

מבחינתו, החפירה ביהודה ושומרון איננה כלי להוכחת בעלות, אלא חלק מתפיסת עולם רחבה ומורכבת הרבה יותר. "אין לי עניין לחפור כאן דווקא כדי להוכיח משהו. מבחינתי הזכות שלנו על האזור הזה ברורה מאליה, ומיעוט פעילות ארכאולוגית יזומה באזור יצר הזדמנות מחקרית", הוא משתף בכנות. כמי שגדל באזור, הוא סבור שהקשר של עם ישראל ליהודה ושומרון נשען על ערכים עכשוויים ולא רק על ממצאי עבר. "העבר הוא חשוב, אבל הוא לא חזות הכול. גם בעבר הירדן הייתה התיישבות יהודית ענפה בתקופת התנ"ך ומרד בר כוכבא, ובכל זאת אנחנו לא שם. הזכות שלנו כאן נובעת מהיותנו עם ערכי, מהעובדה שהגנו על עצמנו במלחמת ששת הימים ומכך שאנחנו בונים כאן חברה מוסרית ואנושית".

בעוד האקדמיה מתמודדת עם חסמים בין־לאומיים, בדרג המקומי ביהודה ושומרון רואים בארכאולוגיה לא רק מושא למחקר, אלא כלי אסטרטגי לשמירה על ריבונות וזהות. מבחינת ירון רוזנטל, ראש מועצת גוש עציון, המאבק על העתיקות הוא קרב יומיומי על השליטה בנרטיב ההיסטורי של חבל הארץ. "גוש עציון הוא המקום שבו ישבו יהודים מרגע הכניסה לארץ ועד נפילת ביתר במרד בר כוכבא", הוא מזכיר, "במשך יותר מאלף שנים, המרכז של ארץ ישראל היה כאן. באופן טבעי, האדמה הזאת רוויה באתרי מורשת ועתיקות, אך לאורך שנים היכולת שלנו לשלוט בהם הייתה נמוכה מאוד".

רוזנטל מצביע על נקודת התורפה העיקרית ששררה באזור: המחסור בפקחים. "מספר הפקחים למטר רבוע כאן, לעומת 'ישראל הקטנה', היה מגוחך. עיקר השוד מבוצע על ידי האוכלוסייה הפלשתינית המקומית, וכשאתרי עתיקות נמצאים במרחק נגיעה מהכפרים, ללא כוח אדם משמעותי פשוט לא היה סיכוי להתמודד עם המשימה". לדבריו, השינוי הדרמטי הגיע בזכות החלטות הממשלה האחרונות, שהזניקו את מספר התקנים והפכו את יחידת קמ"ט ארכאולוגיה מגוף נידח ליחידה משמעותית ובעלת שיניים.

האסטרטגיה שרוזנטל מוביל כיום שואבת השראה מאירועי שנות ה־50. "כשהבדואים שדדו את מגילות מדבר יהודה, מדינת ישראל הבינה שהיא לא יכולה לרדוף אחרי כל גנב בנחלים. הפתרון היה לעבור מ'סור מרע' ל'עשה טוב' - פשוט להקדים את השוודדים". כפי שהמדינה יצאה אז למבצעי חפירות בנחלי צאלים וחבר כדי להציל את כתבי בר כוכבא, כך פועלים היום ביהודה ושומרון.



צילום: דוברות אוניברסיטת בר אילן

הארכאולוג דביר רביב, חופר מבצר סרטבה: "יש חשש באקדמיה מפעילות יזומה במה שמוגדר באמנות בין־לאומיות כשטח כבוש. לפי אותן אמנות, מותר לבצע רק חפירות הצלה הכרחיות, וזה מה שקמ"ט ארכאולוגיה עשה לאורך השנים. זה לא קשור לממשלה כזו או אחרת. המצב הביטחוני והגאופוליטי המידרדר גרם לחוקרים להתרחק ולזנוח את הפעילות המחקרית והסקרים ביהודה ושומרון"

"אנחנו מבינים שלא נתפוס כל שודד, אז הדרך לנצח היא למצוא את העתיקות בעצמנו ולהשאיר אותן בידינו באמצעות חפירות יזומות".

כשצוללים לאתרים הספציפיים בגוש עציון, המוקד עובר לשני סמלים: הרודיון וביתר העתיקה. בזמן שבהרודיון מתבצעות חפירות נרחבות, בביתר מצוי האתגר הגדול ביותר. "ביתר הייתה העיר החשובה ביותר בין ירושלים לחברון, בירת המרד האחרונה שבה נרצח בר כוכבא. המטרה שלנו, בשיתוף השר עמיחי אליהו, היא להפוך את ביתר מאתר שנמצא רחוק מהעין למקום שקרוב ללב של כל ישראלי. רק פיתוח של דרכי גישה ותשתיות תיירותיות יחזירו אותנו לביתר של ימי בית שני. עשינו התקדמות דרמטית בשנים האחרונות, המציאות השתנתה מקצה לקצה מבחינת המשאבים, אבל הדרך עוד ארוכה. הרבה מאוד עבודה עוד לפנינו".

שינוי קונספציה בצה"ל

מבט־על מעניק שר המורשת עמיחי אליהו, אשר בשלוש השנים האחרונות מוביל מהפכה של ממש בכל תחום אתרי המורשת בכלל וביהודה ושומרון בפרט. "הגעתי למשרד לפני יותר משלוש שנים, והארכאולוגיה הייתה נושא ליבתי שהחלטתי לשים עליו דגש מרכזי", הוא מספר, "ברגע שהתקבלה ההחלטה שרשות העתיקות תהיה תחת אחריות משרדי - מה שלא היה לפני כן, שכן היא הייתה תחת משרד התרבות או משרדים אחרים - כל הנושא הפך לליבת המשרד. לקח לנו זמן להבין שמדינת ישראל, מאז תהליך אוסלו, פשוט הפקירה את כל אתרי המורשת ביהודה ושומרון. היה שוד עתיקות, פרצו למערות קבורה, עשו באתרי המורשת כבשלהם".

שר המורשת מתאר תנופת עבודה שחורגת מעבר לשימור יבש. "אם תסתכל על מה שקורה עכשיו בהרודיון, זה מטורף. לקחנו את כל הבריכה התחתונה, ובעזרת השם נמלא אותה במים ונהפוך את האתר להרבה יותר אטרקטיבי למשפחות, עם תוכן חדש לגמרי. אנחנו עובדים שם עם רשות הטבע והגנים, ומי שמבצע את התוכניות זה הקמ"ט שלנו, בני הר אבן - שגם בימי המלחמה הקשים, לאחר ששכל את בנו שילה, גיבור ישראל, בשבעה באוקטובר, ממשיך לנהל את הפעילות הזאת במסירות יוצאת דופן".

לדבריו, אין היום אתר עם משמעות היסטורית לעם היהודי שהמשרד אינו פועל בו: מהרודיון וארכלאיס, דרך הסרטבה וסבסטיה ועד ארמונות החשמונאים. גם התקציבים זינקו בהתאם: "גייסנו בשלב הראשון 120 מיליון שקלים, וזה נשמע הרבה לאוזן ישראלית, אבל זה לא הספיק. התוכנית גדלה ל־140 מיליון, בתוספת 30 מיליון לסבסטיה, והיום אנחנו עומדים על תקציב של כמעט 300 מיליון שקלים".

לאן הולך התקציב - לשיקום, לשימור או לשמירה?

"לכל אלו, ובעיקר לסיפור. אם אני שומר על מטבע אבל אין לי את הסיפור שלו, מה זה עוזר לי? אנחנו צריכים לחנך עם המורשת הזאת ולחבר את הציבור הישראלי. זה לא יעזור רק לאגור ממצאים שארכאולוגים ייהנו מהם; הרעיון הוא להביא ציבור גדול, יהודי ושאינו יהודי, מהארץ ומחו"ל, כדי שיכירו בעובדות של הארץ הזאת דרך הרגליים".

המהפכה של השר אליהו נשענת לא מעט על טכנולוגיה: "אנחנו מכניסים כלים שיעזרו לספר את הסיפור, להפוך את המטבע למשהו חי ואת המגילה הגנוזה לסיפור שגם אנחנו כותבים היום. יש כאן ערך של ריבונות שלא פחות חשוב, כי כבר משנת 2010 הרשות הפלשתינית פעלה בתוכנית סדורה למחוק אתרי מורשת יהודיים ונוצריים. בתוכנית של סלאם פיאד, שנקראת 'המורשת שלי היא הזהות שלי', הם הבינו מה שלא תמיד היה ברור בישראל: שהמורשת היא הזהות. שאנחנו עם שורשי". מבחינתו, הארכאולוגיה אינה מוצג מוזיאוני דומם: "כשאני מדבר על שילה וחנה, או על המלחמה של שאול בעמלק, אלו סיפורים רלוונטיים לימינו. ברגע שאתה מתנתק מדוד המלך שבך או מחנה ומרים, אתה הופך להיות אדם בלי שורשים שחושב על רילוקיישן. המורשת היא מה שמונע מאיתנו להפוך לסמרטוט".

לצד ההצלחות בהרודיון ובסבסטיה, השר אליהו מודה בכנות שישנם אתרים כמו תל ארומה וארמונות החשמונאים שעדיין סובלים מהזנחה ומהרס בלתי הפיך. הסיבה לדבריו אינה רק חוסר רצון: "גורמים מסוימים, במקום לתת יד לתוכניות האלה, שמו להן רגליים ותקעו אותן. אני לא יודע אם זה ממניעים פוליטיים או מקצועיים", הוא רומז. למרות המכשולים, אליהו נלהב מהתגליות החדשות: "אנחנו הולכים להגדיל את הפוליגון במזבח יהושע, להקים שם ביתן אבטחה, וודאי שיישוב עתידי במקום יחזק את האחיזה. יש גילויים מדהימים בארמונות של אחאב ואליהו בשומרון העתיקה - עיר שלא נפלה בגודלה מעיר דוד. בבית ראשון, הממלכה הגדולה וההיסטוריה המרכזית שלנו היו בשומרון, והחזון הוא לראות שם נחילי תיירים בדיוק כפי שאנחנו רואים היום בירושלים".

מה לגבי הפער בין התקציבים הגדולים למציאות בשטח בסבסטיה - אתר שבו דגל פלשתין התנוסס בגאווה?

"את השינוי בסבסטיה כבר רואים בעיניים. בפעמים הראשונות שנכנסתי לאתר זרקו עלינו אבנים, אבל בשבוע שעבר נכנסתי לשם בשקט ובדממה. אנחנו חופרים שם באופן פעיל, הגדרנו את המקום כפוליגון מוגן, והנפנו שם את דגל ישראל. הכוונה היא להציב שם דגל ונוכחות קבועה. הצעד המשמעותי ביותר בסבסטיה היה הפקעת 1,800 דונם שהועברו לאחריותה המלאה של מדינת ישראל. זהו שטח עצום שהופקע כדי לשנות את פני האתר, כולל תכנון מחדש של הכניסה אליו.

"30 מיליון השקלים שהושקעו עד כה הם רק קצה הקרחון", הוא מבקש להבהיר, "היקף העתיקות והסיפור המקראי שם דורשים להערכתי השקעה של כ־400 מיליון שקלים. גם הבריטים שחפרו שם לפני 80 שנה הבינו שהמקום הזה מטורף. זו רק ההתחלה של ההתחלה. המודל של סבסטיה אמור להשתכפל לאתרים נוספים שנחשבו עד לא מזמן לאבודים. אותו תהליך של הפקעה והגדרת פוליגון מוגן יקרה בעזרת השם גם במזבח יהושע, ואפילו בחלקים של ארמונות החשמונאים שנמצאים היום בשטח A", מבטיח השר, "המטרה היא להעביר את האתרים הללו לאחריות שלמה של מדינת ישראל, תוך פריצת חסמי הגישה והאכיפה שאפיינו את תקופת פוסט־אוסלו".

כאמור, אחד האתגרים המורכבים ביותר ביהודה ושומרון נותר גורלם של אתרי העתיקות השוכנים בעומק שטחי A ו־B - אזורים שבהם הריבונות הישראלית הייתה מוגבלת במשך עשורים. השר אליהו חושף כי המחסום הזה החל להיסדק לאחרונה: "התקבלה החלטה בקבינט, ששוחחתי עליה גם עם השר איתמר בן גביר והשרה אורית סטרוק. ההחלטה קובעת כי בהתאם לדין הבין־לאומי, אנחנו מחויבים לפעול להצלת עתיקות גם בשטחי A ו־B - ואנחנו נפעל. לא ניתן להסכמי אוסלו להכתיב לנו את המשך ההפקרה".

אך השינוי הגדול ביותר, לדברי אליהו, אינו רק בתקציבים אלא בשינוי ה"קונספציה" בתוך צה"ל. "לא היה דבר כזה מעולם", הוא מתאר בהתרגשות, "בעבר, בכירים במערכת הצבאית היו אומרים לנו 'עזבו, לא צריך את בית הכנסת העתיק ביריחו'. היום המח"טים מתחננים שנבוא. הם מתקשרים אלינו אחרי שהם מגלים מערות או אתרים שבוזזים אותם, ואומרים: 'אנחנו נכניס אתכם, בואו תשמרו על ההיסטוריה הזאת לדורות הבאים. אני לא רוצה לנקוב בשמות, אבל מפקדים בשטח פונים אלינו מתוך אהבה לארץ ולאדמה. זהו שינוי גישה שלא היה כמותו לפחות 40 שנה. זוהי אהבה לסיפור המשותף שכולנו צריכים להתגאות בו, וזו הבשורה הגדולה ביותר שאנחנו מביאים היום לשטח".■

בס"ד

הרב, האם להנשים את אמא?

הרב, **אבא סובל**, האם מותר לתת מורפין בכל מצב?

כרבנים אנו נדרשים לעסוק גם בשאלות של חיים ומוות

קורס 'קדושת החיים' לרבנים

היכרות מעמיקה המשלבת הלכה ורפואה באופן מעשי במצבי סוף החיים, תאפשר ליעץ ולכוון את משפחות החולים ברגעים הקשים והמכריעים.

פתיחה : יום ראשון, כ"ה ניסן תשפ"ו (12.4)

במתכונת משולבת: **פרונטלי + מקוון**

11 מפגשים (כ-70 שעות) | **אחה"צ-ערב**

בשיתוף איגוד רבני קהילות

הקורס **מיועד לרבנים** בעדיפות לרבנים מכהנים

בין המשתתפים:



הרב פרופ' אברהם שטיינברג
מומחה לאתיקה רפואית ומנהל היחידה לאתיקה רפואית שע"צ



הרב שמואל אליהו
רב העיר צפת וחבר מועצת הרבנות הראשית



הרב אריאל וידר
ראש אגף קדושת החיים



הרב צבי ארנון
ראש אגף קדושת החיים

מכון פוע"ה
פוריות ורפואה על־פי ההלכה

קדושת החיים פוע"ה

מכללת פוע"ה
ידע · מקצועיות · חיים

איגוד רבני קהילות

רישום באתר קדושת החיים | לפרטים: 02-6517171

חסדי נעמי
מרכז סיוע ארצי לנזקקים

פילוחים

אמא, הבטחת וקיימת!



בזכותכם, אלפי ילדים יאכלו סעודת פורים, יקבלו ויתנו משלוחי מנות, ובעיקר ירגישו שמחת פורים!

לנתינת מתנות לאביונים בהידור, בו ביום מתקשרים עכשיו:

1800-677-777

naomi.org.il



←
"השכונה הזאת חייבת להיות מוגדרת כאתר זיכרון ומורשת של העם היהודי". שכונת הצעירים בכפר עזה

צילומים: לירון מולדובן

זיכרון בסלון

בסמיכות רבת משמעות לקריאת "זכור את אשר עשה לך עמלק", בשבוע הבא יחליטו חברי כפר עזה אם להרוס את שכונת הצעירים בקיבוץ או להותיר אותה כאתר הנצחה ← "חברי הקיבוץ לא יכולים לקבל לבדם החלטה שנוגעת לזיכרון של העם היהודי", אומרת ענת אלקבץ, שבתה סיון נרצחה בקיבוץ בשבעה באוקטובר ← אבידע בכר, שאשתו ובנו נרצחו בקיבוץ בארי, חושב אחרת: "אנחנו לא מעוניינים לייצר קורבנות אין־סופית בתוך יישוב חפץ חיים"

הדס צורי

"חברי קיבוץ בארי הצביעו באספת הקיבוץ בעד ההחלטה להרוס את כל הבתים שנשרפו והושחתו בשביעי באוקטובר. החלטנו להשאיר בית אחד למשך שנתיים, אבל אם המדינה לא תעביר אותו למיקום אחר לצורך הנצחה, גם הבית הזה ייהרס. בתוך בארי לא תישמר עדות לטבח", אומר לי אבידע בכר, חבר קיבוץ בארי ומנהל החקלאות של הקיבוץ. בכר איבד את אשתו דנה ובנו כרמל הי"ד בשבעה באוקטובר. הוא עצמו נפצע ורגלו נקטעה.

מה דעתך על ההחלטה הזאת?

"זה מצוין בעיניי. אנחנו לא מעוניינים לייצר קורבנות אין־סופית בתוך יישוב חפץ חיים. אני רוצה לזכור ולהנציח את מי שנרצח לא בדרך שבה הוא נרצח אלא כמי שהוא היה בעבור הקהילה הזאת. אני רוצה לשמר את הזיכרון של דנה כגננת ואת הזיכרון של כרמל כגולש גלים וחבר טוב לחברים שלו, ולא רוצה להזכיר דווקא איך הם נשחטו. ברור שאם הייתה אפשרות להעביר את כל הבתים ההרוסים למקום אחר ולהקים אתר הנצחה מחוץ לקיבוץ, זה היה הפתרון המועדף. אבל כיוון שזה לא מתאפשר, אנחנו מעדיפים להרוס את העדויות, כי קשה מאוד לבנות קהילה במקום שהוא גם מוזיאון הנצחה לטבח אכזרי כל כך".

האם מחיקת העדויות לטבח איננה מחיקה מסוימת של מה שעברתם?

"ההרס של הבתים לא אומר שאי אפשר לספר את הסיפור שלנו. אני חושב שצריך להדגיש את השיקום שלנו ואת העובדה שלמרות הכול אנחנו מרגישים שזה הבית וזו האדמה שלנו".

בקהילת בארי היו חברים שערערו על ההחלטה שהתקבלה, ובשל כך התקיימה החלטה נוספת, אך הבחירה של חברי הקיבוץ נותרה בעינה. "יש חברי קיבוץ שחשוב להם לשמר את הזיכרון של הטבח הנורא, אבל שימור של טבח כזה בתוך יישוב חפץ חיים זה בעייתי. אתה בוחר בחיים לפני שאתה בוחר במוות", אומר בכר.

אני מניחה שעל אדם שלביתו נכנסו מרצחים ושחטו את משפחתו והוא מעוניין לשמר את הזיכרון, עובר משבר גדול מאוד כאשר הקהילה מחליטה לא לאפשר זאת.

"זה נכון, אבל אנחנו חיים בקהילה שיש בה כללים, וזו המשמעות של להיות חלק מקיבוץ ולקבל על עצמך את החלטת הרוב".

איך אתה עצמך מרגיש בנוגע להרס הבית שלך ושל דנה?

"אני נכנס לבית הזה כמעט כל יום. ברור שזה עושה לי משהו, אבל פעם היו פה חיים והיום כבר אין, ועכשיו צריך לרוץ קדימה ולבנות חיים במקום אחר. אני בונה בית חדש בבארי בעבורי ובעבור שלושת ילדיי. גם אני אינני אותו אבידע של שישה באוקטובר: אני אבידע אחר, קטוע רגל, אלמן, וצריך להתחיל לחיות כפי שאני כיום. תמיד שאלתי את עצמי מהי המשמעות של הביטוי לבחור בחיים. היום אני יודע שבחירה בחיים היא הפצת אנרגיה חיובית ובחירה לראות את הטוב בתוך מה שלא טוב. אם אדם עושה את שני הדברים האלה, הוא בוחר בחיים".



אבידע בכר: "אני נכנס לבית הזה כמעט כל יום. ברור שזה עושה לי משהו, אבל פעם היו פה חיים והיום כבר אין, ועכשיו צריך לרוץ קדימה ולבנות חיים במקום אחר. תמיד שאלתי את עצמי מהי המשמעות של הביטוי לבחור בחיים. היום אני יודע שבחירה בחיים היא הפצת אנרגיה חיובית ובחירה לראות את הטוב בתוך מה שלא טוב"

"2,000 איש הלכו לשווא"

לבכר יש דעות ברורות שאינן תמיד קלות לעיכול, אבל הוא לא חושש להביע אותן. "כשאדם עובר טראומה הוא לא יודע לחיות בגוונים של אפור אלא רק בשחור לבן, בדיכוטומיות מאוד ברורות. היום אני צריך להסביר לעצמי כל דבר ברחל בתך הקטנה, ולכן אני יודע בדיוק למה רצו להרוג אותי. אולי זה יפתיע אותך, אבל לדעתי זה לא קשור ליהדות שלי אלא לעובדה שאני יושב על אדמה שהם חושבים שהיא שלהם. לכן הם גם הרגו את כולם: תאילנדים, יהודים, ערבים ונוצרים".

רבים משורדי הטבח דווקא העמיקו את זהותם היהודית לאחר הטבח, כיוון שהבינו שניסו לשחוט אותם רק בשל יהדותם.

"בעיניי, הכי קל לברוח לדת. דרך אגב, זה בדיוק כמו לברוח ולהגיד 'ביבי אשם'. אני לא תומך של ביבי, אבל כשמישהו אומר 'ביבי אשם' הוא מוריד מעצמו את האשמה, כי הבעיה האמיתית היא אנחנו, האזרחים, שלא מאמינים

←

ש.ל.מ. * המחירים בהסניף בלבד * מוגבל ל-2 פריטים / 6 מ' ללקוח * אין שבירה מהסניף * על יתר המלאי *המחיר למארז הקטנים אך המחיר בלבד עם * חלה הגבלה לא ניתן להשתמש בקופון אך ניתן לרכוש במחיר המוצע * ייתכן שינוי במחירים ובמבצעים בין הסניפים השונים * המבצעים בתוקף עד ליום ראשון 22.02.26 - 04.03.26



מבצעי הירקות והפירות בסופ"ש - רבוע ה', - ש"ו בתאריכים (22.02-04.03.26)

מבצעים powered by pluxee רכוש מיוחד

מבצעי שוק ופרי הגליל (03-04.03.26) בתאריכים שלישי-רביעי ה'-ו' בתאריכים

לבוש שוק	מלפפון חמוץ	מנגו "שלם"	אבוקדו	בטטה
10₪	9.90₪	4.90₪	5.90₪	4.90₪
ק"ג	ק"ג	ק"ג	ק"ג	ק"ג

מבצעי הירקות והפירות בסופ"ש - רבוע ה', - ש"ו בתאריכים (22.02-04.03.26)

59.90₪ ק"ג	39.90₪ -3 ק"ג שוק 293998 :ק"ת אפרת	19.90₪ ק"ג 228629/7615 :ק"ת 800 ג',	39.90₪ -3 ק"ג 1.3 שוק 3341745/88498698/49591374/49569632 :ק"ת כולל/קלאסי/חיטה/מלוחים	19.90₪ 1.5 ק"ג כולל/קלאסי/חיטה/מלוחים	10.90₪ 700 ג',	12.90₪ -3 157 ג', מגוון	9.90₪ 1 יח' מגוון
גזר טרי ארץ ישראל	שוק מגוון מבצע	מנגו "שלם" מגוון מבצע	קישואים מגוון מבצע	ברוקולי מיני מגוון מבצע	מיקס אגוזים מגוון מבצע	מיקס פירות יבשים מגוון מבצע	מארז ירקות מגוון מבצע
14.90₪ -3 יח' מגוון מארז/שקית	10.90₪ -3 מגוון 50 ג', מארז/כד/שקית	20₪ -2 כולל מגוון	18₪ -2 250 ג', מגוון BB	24.90₪ 750 מגוון	9.90₪ -3 מגוון ג' 184	20₪ -2 מגוון מארז/שקית	15.90₪ -3 מגוון ג' 140
22₪ -4 65 ג', מארז	20₪ -3 55 ג', מגוון	21.90₪ 400 ג', מגוון	17.90₪ 580412654 :ק"ת כולל	24.90₪ -3 390-400 ג', מגוון	20₪ -3 100 ג', מגוון	15₪ -2 60-64 ג', מגוון	18₪ -4 35-38 ג', IN-OK/מגוון
10₪ -3 55 ג', מגוון	20₪ -6 55 ג', / 60 ג' מגוון	20₪ -3 190-200 ג', מגוון	10₪ -3 36 ג', מגוון	10.90₪ -3 100-110 ג', מגוון	10.90₪ -4 100 ג', מגוון	15₪ -2 מגוון	18₪ -4 מגוון
15₪ -5 מגוון מארז/שקית	18₪ -4 מגוון 50 ג' / 500 מ"ל	10₪ -3 750 מ"ל, מגוון	26.90₪ -6 330 ג'/מ"ל, מגוון	75₪ -2 750 מגוון	50₪ -2 750 מ"ל, מגוון	50₪ -2 750 מגוון	40₪ -2 750 מ"ל, מגוון
10₪ -4 יח' מגוון מארז/שקית	20₪ -2 120-160 ג', מגוון	8.90₪ 240 ג', מגוון	15₪ -2 176 ג', מגוון	10.90₪ -2 150 ג', מגוון	15₪ -2 300 ג', מגוון	10₪ -2 25 יח' מגוון	12.90₪ 50 ג', מגוון



"איך יכולה להתקבל החלטה על ידי חברי הקיבוץ בלבד לגבי שכונה שנרצחו בה כל כך הרבה אנשים?". ענת אלקבץ באחד הבתים

ביכולת שלנו לפתור את הבעיה".

מהי הבעיה בעיניך?

"כשתנאי הטבע משמידים את בני האדם, אנחנו מצדיעים לטבע ואומרים לו 'אתה חזק מאיתנו'. זה כמו גזרה משמיים. כשבן אדם משמיד אותך, זו בחירה. שתי הבחירות שעומדות בפנינו כיום הן או להישחט או לשחוט, ואנחנו עדיין בוחרים להישחט".

בכר סבור ששבעה באוקטובר לא חולל שינוי אמיתי בתודעה של אזרחי מדינת ישראל: "כרגע שום דבר לא השתנה ו־2,000 איש הלכו לשווא, כי לא הבנו שאנחנו צריכים לשחוט במקום להישחט. אנחנו עדיין במצב שבו חמאס וחיזבאללה יכולים מחר לטבוח בנו שוב. לא שינינו שום דבר בגישה שלנו, ולכן אני לא מתבייש להגיד שאשתי ובני הלכו לשווא".

זו אמירה קשה מאוד.

"זה מתסכל. אבל אם כרגע התמונה לא טובה, אז כנראה זה עדיין לא סוף הסיפור. אנחנו נמצאים כיום במצב מאוד קשוח במדינה, שבו עוד לא נאמרה המילה האחרונה. אני סבור שעוד נחווה חלילה טבח נוסף משום שלא השכלנו לבחור. אנחנו חוזרים הביתה לבארי כי זה הבית שלנו, אבל אני יודע שעזה תתפרץ עלינו שוב. לפני הטבח האמנתי באפשרות של שלום עם תושבי רצועת עזה, ואילו כיום בעיניי אין לעזה זכות קיום. הם כולם בני מוות".

האם זה לא סותר את הבחירה להרוס את העדויות ולהשכיח במידה מסוימת את אכזריות העזתים? האם לא צריך את העדויות הללו כדי להסביר לעצמנו ולעולם מול מה אנחנו מתמודדים?

"לא צריך להסביר, צריך לעשות. אנחנו תמיד צריכים לבדוק מה טוב לעתיד עם ישראל, ולעשות את זה בלי למצמץ. לצערי אנחנו מאוד רחוקים משם, כי אנחנו אומרים לעצמנו שאנחנו לא יכולים לעשות את מה שנדרש. הרגו לנו 1,200 איש ונפלו כ־900 חיילים במלחמה הזאת, ועדיין אנחנו סופגים את אותם פיגועים ביהודה ושומרון, חיזבאללה וחמאס לא מורתעים ואנחנו תחת אותו איום. פעם כולנו היינו יהודה המכבי, היינו לוחמי־על והשכמנו להרוג את מי שקם עלינו. אני מקווה שבאיזשהו שלב נתעשת ונחזור להיות כמו יהודה המכבי".

אחריות של המדינה

"השימור של שכונת דור צעיר בכפר עזה איננו רק עניין של הנצחה. השכונה הזאת חייבת להיות מוגדרת כאתר זיכרון ומורשת של העם היהודי", אומרת ענתי אלקבץ, שבתה סיון הי"ד נרצחה בשכונה בשבעה באוקטובר. אלקבץ הפכה את הדירה הקטנה של בתה למיצג הפתוח למבקרים, ובו פזורות תמונות שצילמה במקום כחודש לאחר הטבח.

שכונת דור צעיר בכפר עזה היא השכונה הקרובה ביותר לרצועת עזה. לשכונה חדרו באותה שבת מרצחי נוח'בה רבים: מתוך 37 דיירי השכונה, 11 נרצחו ושבעה נחטפו. כעת מתנהל מאבק על עתיד השכונה, שבתיה שרופים והרוסים. "בקיבוץ רוצים להעמיד את ההחלטה בעניין השכונה להצבעה של כלל חברי הקיבוץ", אומרת אלקבץ, בעצמה חברת הקיבוץ, "איך יכולה להתקבל החלטה על ידי חברי הקיבוץ בלבד לגבי שכונה שנרצחו בה כל כך הרבה אנשים ונפלו שם גם חיילים וקצינים שבאו להילחם? יש כל כך הרבה משפחות שכולות שהן לא חברות בקיבוץ, אבל ילדיהם שכרו שם חדר ונרצחו או נלחמו כדי להציל את הדיירים ונפלו, והן בכלל לא צד בהחלטה! אני לא רואה בשכונה הזאת אתר ששייך רק לקיבוץ, למרות שהיא נמצאת בגבולותיו".

אלקבץ פנתה לשר המורשת עמיחי אליהו ולראש הממשלה נתניהו, וביקשה שיכריזו על השכונה שהיא אתר מורשת לאומי. "המדינה צריכה לקחת אחריות על המקום הזה ולא למחוק את הזיכרון של מה שקרה", היא אומרת. עד לפני כחודש הדירה של סיון הי"ד הייתה היחידה שהייתה פתוחה למבקרים, אבל לאחרונה נפתחו למבקרים עוד כמה דירות, מהן הדירה של ניראל זיני הי"ד ודירתו של אביעד אדרי הי"ד. "המשפחות הללו פתחו את הבתים למבקרים בגלל ההחלטה להרוס את השכונה", אומרת אלקבץ, "גם איריס חיים, שבנה יותם הי"ד שכר חדר בשכונה, תומכת בעמדה שלנו ומבקשת להשאיר את הבתים על תילם".

היא מספרת כי לשכונה מגיעים מבקרים רבים בכל שבוע: "בדירות הפתוחות יש תמונות של הנרצחים ואת התכתבויות הווטסאפ האחרונות שלהם עם המשפחות. בבית של ניראל זיני למשל אין תקרה בגלל ההרס הרב, ולכן במקום קיר מלבנים יצרו שם קיר מתמונות שלו ושל בת זוגו שנרצחה אף היא, ותיעוד הווטסאפים האחרונים שמספרים את כל הסיפור. אני פונה מכאן לשר עמיחי אליהו ומבקשת ממנו שיכיר בכך שיש לו שליחות. הוא היחיד שיש לו סמכות להלאים את השטח הזה ולהכריז עליו אתר מורשת לאומי".

הקיבוץ מציע לקחת כמה בתים מהשכונה ולהעביר אותם לאתר הנצחה אחר. מה דעתך על כך?

"חלק מרכזי בסיפור של השכונה הזאת הוא המיקום שלה", אומרת אלקבץ, "כרבע מהנרצחים של הקיבוץ ומרבית החטופים היו מדיירי השכונה רק בגלל הסמיכות שלה לעזה". אלקבץ סבורה שניתן להפוך את השכונה לאתר הנצחה. "ניתן להפריד את השכונה מהקיבוץ, כך שהמבקרים שיבואו לשכונה לא יצטרכו לעבור דרך הקיבוץ אלא להיכנס דרך אותו שער שנפרץ בשבעה באוקטובר והפך למעבר הומה של עזתים מהקיבוץ לעזה וחזרה במשך כמה ימים".

סיבה נוספת להתנגדות של אלקבץ והורים נוספים להעתקת הבתים מהקיבוץ לאתר הנצחה, היא המשמעות של הסיפור בעבור כל עם ישראל: "הקיבוץ מבקש לספר רק את הסיפור של כפר עזה, אבל זה לא כל הסיפור. הנוח'בות לא באו לרצוח יהודים, וזה חייב להיות מסופר. לי ברור שטבחו בנו רק על עצם היותנו יהודים. אני מאמינה בזה בכל ליבי ואני נאבקת כדי שלא יימחקו העדויות לכך. אם זה לא יסופר, אנחנו מועדים חלילה לעוד שבעה באוקטובר".

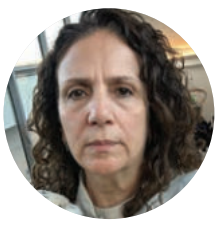

ענת אלקבץ: "הקיבוץ מבקש לספר רק את הסיפור של כפר עזה, אבל זה לא כל הסיפור. הנוח'בות לא באו לרצוח את תושבי הקיבוץ, הם באו לרצוח יהודים, וזה חייב להיות מסופר. אני מאמינה בזה בכל ליבי, ואני נאבקת כדי שלא יימחקו העדויות לכך. אם זה לא יסופר, אנחנו מועדים חלילה לעוד שבעה באוקטובר"

"שליחה לשימור הזהות היהודית"

אלקבץ מוצאת למאבקה אוזן קשבת בממשלה: "שר המורשת מבין ומסכים איתנו, אבל הוא רוצה למצוא את הדרך שבקיבוץ יסכימו לכך. בישיבת ממשלה שהתקיימה לאחרונה הורה לו ראש הממשלה לעשות הכול כדי שתושבי הקיבוץ יסכימו להשאיר את הבתים". בתוך הקיבוץ יש שחושבים כמוה ורוצים להשאיר את השכונה על תילה, אולם גם מי שמצדד בעמדתה סבור שההכרעה בסוגיה צריכה להתקבל באספת הקיבוץ.

"האמירה שלהם היא 'זה הבית הפרטי שלנו ורק אנחנו נחליט'. בעיניי זה בעייתי מאוד", היא אומרת, "זה לא זיכרון פרטי שלהם". כרגע אלקבץ שוקדת על תוכנית שבה היא מציעה להרוס שורת בתים אחת כדי להרחיק עוד את השכונה מהקיבוץ. "אני מתכננת לשלוח את ההצעה בקבוצת הווטסאפ של הקיבוץ כדי שכל חבר יוכל להכיר אותה, ולהביא אותה להצבעה. הפנייה שלי לחברי הקיבוץ תהיה מהלב. אני מבקשת לומר להם שאני לא נגדם, אני חלק מהם. גם אני חברת קיבוץ, וגם לי חשוב לחזור לחיות בקיבוץ כמו שחיינו קודם, אבל יחד עם זאת אני מרגישה שליחה של השם לשימור הזהות היהודית. אף אחד חוץ מאיתנו לא יכול להראות את מה שקרה לנו. איך אנחנו יכולים שלא להראות את הדברים?".

את חושבת שההבדלים בגישות לשימור הזיכרון נובעים גם מתפיסות עולם שונות?

"אי אפשר להתווכח עם זה שהתפיסה שאפשר לעשות שלום עם עזה התגלתה כדמיונות שווא. אולי מחיקת העדויות היא רצון להמשיך ולהחזיק בתפיסת העולם הישנה. זו תפיסת עולם טובה ויפה והיא מושרשת מילדות, אבל כשהיא מתגלה כשקר אי אפשר להמשיך ולהחזיק בה". אלקבץ משווה את האמונה בשלום שהתנפצה, לתפיסה האישית שלה את צבא ההגנה לישראל: "בכל כיתה שלמדתי או לימדתי בה היה תלוי לוח לאום שצבא הגנה לישראל היה חלק מרכזי בו. תמיד היה לנו ברור שצה"ל ישמור עלינו. גם בשבעה באוקטובר האמנו שהצבא יגיע. אני קוראת את הווטסאפים שלנו עם סיון שבהם אני ושמעון מרגיעים אותה שהצבא בדרך. אני חושבת שעד שאני עצמי אלך לקבר לא אצליח לשקם את הביטחון שהיה לי בצבא. אני לא מבינה איך אנשי הקיבוצים רוצים לשקם את התפיסה שניתן להגיע לשלום עם המפלצות הללו".

ההצבעה על עתיד השכונה אמורה להתקיים ביום ראשון הקרוב, אבל ענתי ושמעון בעלה, ומשפחות נוספות שמבקשות לשמר את השכונה, מקווים שההצבעה תתבטל. "הוצאתי מכתב להנהלת הקיבוץ ובו ביקשתי לדחות את ההצבעה", אומרת אלקבץ.

במכתבה להנהלת הקיבוץ היא טוענת כי "קיום ההצבעה בעת הזו, כאשר הקהילה עדיין מצויה בעיצומו של תהליך שיקום וטראומה וללא מתן שהות מספקת לבחינת חלופות מקצועיות לשימור בתי העדות... מהווה בעיניי החלטה בלתי סבירה באופן קיצוני. משמעותה פגיעה בזכויותיהם של משפחות הנרצחים והחטופים ובמשפחות לוחמי צה"ל שנהרגו בקרבות המרים בשכונה. הכרעה על גורל אתר זיכרון בעל חשיבות לאומית אינה יכולה להתקבל במחטף פרוצדורלי מבלי שניתנה זכות טיעון ראויה לכלל בעלי העניין. משפחות שכולות שילדיהן נטבחו בשכונה זכאיות לקבל זמן סביר, מידע מלא וחוות דעת מקצועיות באשר לאפשרות שימור הבתים במקומם... הבענו את בקשתנו לדחות את ההצבעה לפחות במספר חודשים עד לבחינה מקצועית מלאה לחלופת השימור... תשובתכם הייתה חד־משמעית: 'אין על מה לדבר'. תשובה זו הותירה אותנו פגועים ומודאגים".

מקהילת כפר עזה נמסר: "אנו שותפים לכאב והצער העמוק על סיון הי"ד, מבינים ומחבקים את המשפחה. עם זאת, לאחר שקילת מכלול השיקולים ומספר דיונים רב בנושא הוחלט שאספת הקיבוץ לסיכום תהליך שיתוף הציבור, בנושא מתווה ההנצחה והמורשת, תתקיים כמתוכנן ולאחר מכן תיפתח ההצבעה בקלפי.

"בקהילת כפר עזה התנהל הליך שיתוף ציבור ממושך, שקול ואחראי, במסגרתו הוצגו החלופות השונות וההיבטים הרלוונטיים לכל חלופה, נשכרו יועצים מקצועיים והתקיימו פגישות עם משרדי הממשלה הרלוונטיים ועם בעלי עניין שביקשו להציג את עמדתם.

"קהילת כפר עזה נמצאת בתהליך מורכב של היערכות לחזרה הביתה לקיבוץ, לסיומו של תהליך קבלת ההחלטות בעניין מתווה ההנצחה יש משמעות גדולה גם בהיבט זה.

"בפני ציבור החברים מצוי המידע הנדרש בכדי לקבל החלטה, בסוגיה כואבת זו של הנצחת שכונת 'דור צעיר', והגיעה העת. כל חבר בקהילה מוזמן להציג את עמדתו בפני חברי הקהילה טרם ההצבעה". ■

מוזיאון יעקב אגם
متحف يعقوب أغام
YAACOV AGAM MUSEUM

מוזיאון אגם
AGAM MUSEUM

החברה העירונית ראשל"צ
לתרבות נופש וספורט
אמנות כותרים ומורשת

ראשון לציון
אתם במרכז

פורים במוזיאון אגם!



• 'מסטיק' - הצגת ילדים מוזיקלית • סיורים מודרכים לכל הגילאים
• איפור קינטי מיוחד • תערוכה חדשה - מעבר לנגלה
• סדנאות יצירה קינטית • ערכת משחק בלשית

שלישי-רביעי | 3-4.3.26 | 10:00-14:30

מיש"ר 1 ראשון לציון

כלכלה | אמציה סמקאי

לתגובות: amatzia@tlv-consulting.com

מכת פתיחה



מכירים את הרגע הזה בסרטים? הסרט נפתח בסצנה ביזארית, פתאום נשמע צליל של תקליט נשרט, התמונה קופאת והגיבור פונה לצופים: "אתם בטח שואלים את עצמכם איך הגעתי למצב הזה". אז הנה הסצנה שלי מהשבוע: אני יושב בכנסת מול אולם מלא מפה לפה ברפתנים, נציגי מועצת החלב ולוביסטים משופשפים, וכולם - כמעט בלי יוצא מן הכלל - עומדים וצורחים עליי בקולי קולות.

איך הגעתי לזה? ובכן, באותו בוקר הגעתי לדיון אחר לחלוטין, שבו התבקשתי להציג חוות דעת מקצועית שכתבתי. כשהוא הסתיים, נכנסתי בעיקר מתוך סקרנות להקשיב לדיוני הוועדה למיזמים ציבוריים בראשות חבר הכנסת אוהד טל, שעסקה ברפורמה בשוק החלב. המחזה שנגלה לעיניי באולם נגב לא הפתיע אותי, אבל הוא בהחלט היה קשה לעיכול. בחדר נכחו כ־120 איש. להערכתי, 99% מהם היו בעלי עניין שמתנגדים לרפורמה: רפתנים, פונקציונרים ותועמלנים מטעם תנובה. חוץ ממני ומנטע־לי, מנכ"לית עמותת 'האינטרס שלנו', האולם היה צבוע כולו בצבעי הקרטל. האווירה הייתה סוערת, כמעט אלימה, כשיושב ראש הוועדה ונציגי האוצר מוצאים את עצמם במיעוט מספרי ווקאלי כמעט מוחלט.

בהחלטה של רגע, שמתי את נפשי בכפי וביקשתי את רשות הדיבור. הרגשתי שאני חייב לאזן את יחסי הכוחות למען הציבור הדומם - זה שלא נמצא בחדר, אבל רוצה לצרוך חלב וגבינה באיכות ובמחיר שפויים. פתחתי ואמרתי: "החוק הזה רע". לשנייה אחת בלבלתי את הקהל, אבל מיד הסברתי: החוק רע כי הרפורמה לא הולכת רחוק מספיק. מדובר בפשרה שמשאירה יותר מדי הטבות לרפתנים על חשבון הצרכנים. הצעת החוק עמוסה בפרטים, נוסחאות ותחשיבים מייגעים, כשבפועל, התיקון לחוק היה צריך להכיל שתי מילים בלבד: החוק בטל.

הרפורמה מבקשת לשנות את שם החוק מ"חוק תכנון משק החלב" ל"חוק משק החלב". בשביל מה? יש לנו "חוק ביגוד"? "חוק אייפונים"? למה כשראשי המאפיות תיאמו מחירים קראו לזה "קרטל הלחם" והם נשלחו למאסר, אבל כאן יש חוק מדינה שמכשיר קרטל חלב לאור היום? בעולם הוגן, תנובה והרפתנים היו צריכים לקבל את הצעת הפשרה של אוהד טל, להגיד תודה בשקט ולצאת מהחדר. במקום זאת הם בוחרים להשתולל.

ומה יקרה אם לא ייצרו חלב בישראל? הרי הייצור המקומי הוא חצי פיקציה. חומר הגלם העיקרי, המספוא, מיובא כולו מחו"ל. מה זה משנה אם אנחנו מייבאים את המספוא מאוקראינה כדי להאכיל פרה בישראל, או מייבאים את הגבינה ישירות מפולין? הפוטנציאל של החקלאות הישראלית הוא עצום. המוח הישראלי ממציא פטנטים חקלאיים לא פחות משהוא ממציא שבבים ובינה מלאכותית. הבעיה היא שהענף התמכר לתמיכות. כשפצוע מתרגל ללכת רק עם קביים, הוא לעולם לא ינסה לרוץ.

זהו הסיפור הקלאסי של "תועלות מרוכזות ועלויות מבוזרות": הרווח מהקרטל מרוכז אצל קבוצה קטנה וכוחנית, בזמן שהעלויות הגבוהות מתפזרות על פני מיליוני אזרחים. לכן הגיעו לדיון רק מי שחששו לאבד את הפריווילגיה. קולו של הציבור נפקד מהחדר, וחברי הכנסת שמנסים לקדם שינוי באומץ מוצאים את עצמם במצור. אבל בסוף, הצעקות ידעכו וההיגיון הכלכלי ינצח. החקלאות הישראלית לא צריכה קביים או קרטלים כדי לשרוד - היא צריכה חופש כדי להצטיין. השינוי אולי רועש, אבל הוא בדרך, וזה הדבר הכי טוב שיכול לקרות גם לצרכנים וגם לחקלאים.

הכותב הוא ד"ר לכלכלה ומנכ"ל קבוצת הייעוץ תבור־סמקאי TCG

יותר מאלף מילים ערן רופאלידיס

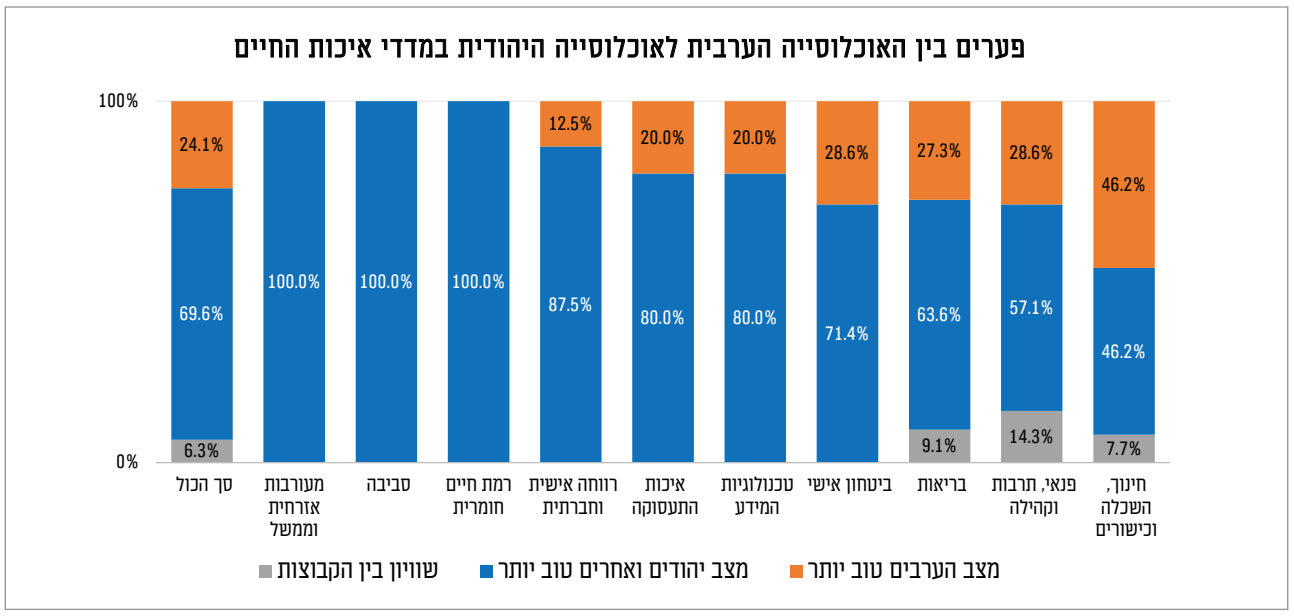

מאז החלטת ממשלת ישראל בשנת 2015, מפתחת הלשכה המרכזית לסטטיסטיקה (למ"ס) את מדדי איכות החיים בישראל, המאפשרים השוואה שיטתית בין קבוצות אוכלוסייה וכן בחינה בין־לאומית. המדדים משמשים כלי עבודה חשוב למקבלי ההחלטות בשלטון המרכזי והמקומי, לחוקרים ולציבור הרחב, והם מבוססים על סקרי הלמ"ס ועל מקורות מידע מנהליים ואחרים.

הגרף המצורף מסכם את הפערים בין יהודים לערבים בכל תחומי המדידה (נתוני 2024). מהנתונים עולה כי בכ־70% מהמדדים מצבם של יהודים ואחרים טוב יותר, בכ־24% מהמדדים מצבם של ערבים טוב יותר, ורק בכ־6% מהמדדים נרשם שוויון בין הקבוצות. הפערים בולטים במיוחד בתחומים כמו רמת חיים חומרית, סביבה ומעורבות אזרחית וממשל, בעוד שבחלק מהמדדים החברתיים התמונה מורכבת יותר.

הכותב הוא מנהל אגף דוברות והסברה בלשכה המרכזית לסטטיסטיקה

על הפרק

בנק ישראל עצר את הורדות הריבית: "עלייה באי־הוודאות הגאופוליטית"

הוועדה המוניטרית של בנק ישראל החליטה ביום שני השבוע להותיר את הריבית ללא שינוי ברמה של 4.0%. ההחלטה התקבלה למרות שנתוני האינפלציה השנתיים לחודש ינואר הצביעו על התמתנות לרמה של 1.8% - מתחת למרכז טווח היעד של הממשלה (1%-3%).

בהודעת הריבית הוסבר כי למרות ירידת המדד, קיימים סיכונים משמעותיים להתפרצות מחודשת של אינפלציה. במוקד עומדת העלייה החדה באי־הוודאות הגאופוליטית סביב אפשרות לעימות צבאי עם איראן, שהובילה לעלייה בפרמיית הסיכון של ישראל (CDS). בנוסף לכך, בנק ישראל הצביע על לחצים מצד שוק העבודה ההדוק, עלייה מחודשת במחירי הדיור (סעיף שירותי הדיור עלה לקצב שנתי של 3.8%) וגירעון ממשלתי מצטבר שהגיע ל־4.9% מהתוצר בינואר. שר האוצר סמוטריץ' תקף את ההחלטה וכינה אותה "שגויה", בטענה שנתוני המאקרו תומכים בהקלה נוספת כדי לסייע לצמיחה ולנוטלי המשכנתאות.

עליית מדרגה בשיבוש ה־AI: אנתרופיק מטלטלת את IBM ופאלו אלטו

שוק הטכנולוגיה הגלובלי סוער השבוע בעקבות הסלמה ביכולות הבינה המלאכותית, שעברו משלב הסיוע למשתמש לשלב של איום ישיר על תשתיות המחשוב הארגוניות. חברת אנתרופיק (Anthropic) הציגה השבוע יכולות חדשות של Claude Code, המאפשרות אוטומציה של תהליכי מודרניזציה במערכות ליבה ישנות (Legacy). ההודעה הובילה לצניחה חדה במניית IBM, לאחר שהמשקיעים זיהו איום קיומי על מודל הרווחיות של החברה המבוסס על תחזוקת מערכות מיינפריים וצבאות של יועצי תוכנה.

גלי ההדף הורגשו היטב גם בבורסה בתל אביב: ענקית הסייבר פאלו אלטו נטוורקס, שהחלה ביום שני השבוע את המסחר הדואלי שלה בישראל, פתחה את יום המסחר הראשון בירידות שערים חדות. הירידות מיוחסות לחשש כי יכולות ה־AI החדשות בתחום התיקון האוטומטי של פרצות אבטחה (Autonomous Patching) יהפכו את פתרונות הסייבר המסורתיים למוצרים זולים ונגישים יותר ("קומודיטי"), ובכך יפגעו בשולי הרווח של חברות התוכנה הגדולות. השוק מעריך כעת כי לאחר הפגיעה בחברות ה־IT וה־Saas (תוכנה כשירות, כגון חברת Monday) בחודשים האחרונים, ה־AI מתחיל לנגוס בנכסים האסטרטגיים העמוקים ביותר של ענף התוכנה.

הכנסת הפילה את הרחבת הפטור ממע"מ, שר האוצר חתם על צו חדש

במהלך דרמטי במליאת הכנסת, בוטל ביום שני השבוע צו שר האוצר שביקש להעלות את תקרת הפטור ממע"מ על חבילות מחו"ל מ־75 דולר ל־150 דולר. הצו בוטל ברוב של 59 מתנגדים מול 25 תומכים, לאחר שחברי כנסת מהקואליציה חברו לאופוזיציה בהצבעה.

הנימוקים העיקריים שהוצגו בדיוני ועדת הכספים ובמליאה נגד הצו היו הפגיעה הקשה בעסקים הקטנים ובקמעונאות המקומית, שנדרשים לשלם מיסים מלאים בעוד המתחרים מחו"ל פטורים מהם. המתנגדים טענו כי המהלך יוצר חוסר שוויון בתחרות ומעודד רכישות באתרים בין־לאומיים על חשבון מקומות תעסוקה בישראל. בעקבות הביטול, תקרת הפטור ממע"מ חזרה לעמוד על 75 דולר בלבד, אך כבר למחרת, ביום שלישי השבוע, חתם שר האוצר סמוטריץ' על צו חדש המרחיב את תקרת הפטור ל־130 דולר.

יש מושג צוות "כלכלה קלה"

מח"מ - משך חיים ממוצע

המח"מ, ראשי התיבות של משך חיים ממוצע, הוא מדד פיננסי המשמש להערכת הסיכון והרגישות של נכסים פיננסיים, ובהם הלוואות ואיגרות חוב. המדד מבטא את הזמן הממוצע המשוקלל עד לקבלת תזרימי המזומנים מהנכס, הן הקרן והן הריבית.

פרט למשמעותו הטכנית, המח"מ משמש כלי חשוב להבנת הקשר בין זמן, ריבית וסיכון. נכסים בעלי מח"מ ארוך רגישים יותר לשינויים בריבית, שכן תזרימי המזומנים שלהם מתקבלים לאורך זמן רב. שינוי קטן בריבית עשוי להשפיע באופן ניכר על ערכם. לעומת זאת, מח"מ קצר מאפיין נכסים שתזרימיהם מתקבלים בפרק זמן קצר יחסית. המשמעות היא נזילות גבוהה יותר ויכולת תגובה מהירה לשינויים כלכליים. במצבי אי־ודאות, מח"מ קצר מאפשר התאמות מהירות בתמחור ובחשיפה לסיכון.

בחירה בין מח"מ קצר לארוך אינה שאלה של טוב או רע, אלא של התאמה. מח"מ ארוך מספק יציבות ותכנון לטווח רחוק, אך מגביל את הגמישות. מח"מ קצר מעניק גמישות, אך מחייב ניהול שוטף וגלגול תכוף של האשראי. לכן, הבנת משמעויות המח"מ חשובה לא רק למנהלי השקעות אלא גם ללווים, למשקיעים ולמקבלי החלטות פיננסיות. המדד מאפשר להעריך את הסיכון בצורה מושכלת ולהתאים את מבנה המימון לתנאי הסביבה הכלכלית.

הכותבים ממערכת דף הפייסבוק "כלכלה קלה", המנגיש כלכלה בשפה קלה ואקטואלית

על הנייר | גיא נתן

המנוע השקט של המשק: כך הופכת קיסטון את התשתיות של ישראל להזדמנות צמיחה

בעולם של אי־יציבות, המשקיע הישראלי מחפש קודם כול קרקע מוצקה. בזמן שמניות הטכנולוגיה בוול־סטריט נהנות מכותרות נוצצות, מתחת לפני השטח צומחת עוצמה כלכלית מסוג אחר: התשתיות הלאומיות. אחת השחקניות המרתקות ביותר בתחום זה היא חברת קיסטון (Keystone), שמוכיחה שאפשר לקחת נכסים מסורתיים כמו אוטובוסים וחשמל, ולהפוך אותם לפלטפורמת השבחה מתוחכמת.

הניסיון שמאחורי המספרים

קיסטון היא לא חברת תשתיות רגילה. בראשה עומדים רוני בירם וגיל דויטש, ממייסדי אקסלנס, אנשים שחיים ונושמים את שוק ההון עשרות שנים. הניסיון הפיננסי הזה מתרגם פורטפוליו נכסים אדיר לאסטרטגיה ברורה.

החברה מחזיקה בנכסי צאן ברזל ישראליים: שליטה כמעט מלאה באגד (91.4%), אחזקות בתחנות הכוח IPM בארי טוביה, רמת חובב וחגית, ומתקן ההתפלה באשקלון. אלו לא רק שורות במאזן, אלו הצינורות שדרכם זורמים החיים במדינה. מנוע צמיחה נוסף שכבר נמצא בקנה הוא תחנת הכוח שורק, שצפויה להתחיל בבנייה עד סוף השנה ולהיפתח ב־2027. בחברה מעריכים כי בתחנה זו גלום שווי כלכלי שטרם צף בספרים, מה שמרמז על פוטנציאל רווח עתידי נוסף למשקיעים.

מאגד היסטורי למעצמת נדל"ן וטכנולוגיה

הבשורה הגדולה של קיסטון נמצאת בערך המוסף. החברה מקדמת כיום את אגד נדל"ן, מהלך אסטרטגי שנועד להפוך חניונים ומוסכים ישנים בלב מרכזי הערים למתחמי מגורים ומסחר מודרניים. הפוטנציאל אדיר: בחברה מעריכים כי שוויה של אגד לבדה יכול לחצות בעתיד את רף ה־7-8 מיליארד שקלים.

במקביל, קיסטון מחברת את עולם התשתיות לעידן הבינה המלאכותית בתנופה גדולה. החברה מתכננת הקמת שלוש חוות שרתים בסך הכול: הראשונה, בהיקף של 40MW, צפויה לעלות על הקרקע כבר בחודשים הקרובים בתוך מתחם תחנת הכוח IPM. היתרון הוא היכולת לספק חשמל ישיר וזול לשרתים. בנוסף לכך מתוכננים עוד שני דאטה סנטרים על עתודות הקרקע של אגד, מה שממחיש את הסינרגיה בין זרועות החברה.

ניהול באחריות

הוכחה ליושרה הניהולית של הקבוצה ניתנה לאחרונה כשחברת הבת סאנפלאואר ביטלה עסקת מיזוג גדולה כי המחיר לא היה מוצדק. בשביל המשקיע זהו סימן מעודד. יתר על כן, לקיסטון יש כיום קופת מזומנים של כמיליארד שקלים נזילים. המשמעות היא שהחברה יכולה לבצע רכישות מזדמנות גדולות בלי לדלל את בעלי המניות הקיימים, עמדת כוח משמעותית בשוק הנוכחי.

השורה התחתונה למשקיע

אחרי תקופה מאתגרת של ריבית גבוהה, המספרים של קיסטון מתחילים לספר סיפור של התאוששות מרשימה: מעבר לרווחיות: ב־9 החודשים הראשונים של 2025 עברה החברה לרווח נקי של כ־366 מיליון שקלים. תזרים למשקיעים: החברה חזרה לחלק דיבידנדים באופן עקבי (תשואה שנתית של כ־5.6%). הזדמנות בתמחור: למרות הצמיחה, המניה עדיין נסחרת מתחת לשווי ההון העצמי שלה, מה שמייצר נקודת כניסה מעניינת למשקיעי ערך שמרנים.

לסיכום, קיסטון מציעה למשקיע הישראלי את מה שחסר היום בשוק: שילוב בין הנהלה אחראית שלא רודפת אחרי עסקאות יקרות ובין אחזקה בנכסים שהם הלב הפועם של המדינה.

הכותב הוא מייסד ובעלים של קרן הגידור Valley ומנכ"ל חברת גיא נתן בע"מ העוסקת בליווי משקיעים ותכנון פיננסי

נחמדים מזהב | הרב יצחק ליפשיץ

פרשת תצווה

שמות שבטי ישראל נחקקו פעמיים, הן על אבני השוהם שבכתפות האפוד, הן על אבני החושן. כך לפחות לפי פשוטו של מקרא. החקיקה על האפוד והחושן איננה המקרה היחיד של שימור הזיכרון על אבנים במקרא. יהושע נצטווה אף הוא להציב שתים עשרה אבנים מן הירדן לזיכרון (יהושע ד, ג).

הסטת הזיכרון מן הלב אל דבר מה חיצוני איננה דבר של מה בכך. חז"ל כבר קבעו שידיו של משה אינן עושות מלחמה ואינן שוברות מלחמה (ראש השנה ג, ח). הכוונה היא העיקר תמיד. מדוע אם כן נצטווה משה לחקוק את שמות בני ישראל על אבני האפוד והחושן?

התשובה היא שהכוונה העמוקה ביותר לעולם איננה ערטילאית. האדם זקוק תמיד לדבר ממשי כדי לקבע בו את כוונותיו. המחשבות והרגשות זקוקים למציאות המוחשית כדי להתבטא דרכה. כך גם בדיני ממונות, חז"ל דורשים מעשה קניין וחפץ שקיים בעולם.

איננו מקנים דבר שלא בא לעולם, ועד היום אנו מתייחסים בחשד רב לכסף דיגיטלי ערטילאי. אנו זקוקים לנכס מוחשי. זהו כוחן של אבני חן, הן מוחשיות והן יפות. גם בימינו אנו מבטאים את רגשותינו באמצעות הענקת תכשיטים. לכן, גם אהרון הכהן, שאהבתו לעם ישראל לא ידעה גבול, היה זקוק לאבני חן כדי להעלות את זיכרון בני ישראל לפני ה'.

הכותב הוא פרופסור לפילוסופיה ומחבר הספר 'כלכלה וערכי היהדות'

אין לראות באמור שום המלצה ו/או ייעוץ המותאם לנתוניו, צרכיו ומטרותיו של כל אדם. אין לראות במידע זה משום המלצה או הצעה לביצוע פעולות כלשהן בניירות ערך.

עצם העניין | נטע־לי גרייבר בן שושן

הד"ר שרצה להפוך קטר כלכלי לעגלה שבורה

בשבוע שעבר פנה ההיסטוריון ד"ר אלי קוק למתכנתי ישראל בקריאה: צאו לשביתה המונית, התאגדו באיגודים חזקים, והשתלטו על התעשייה לפני שה־AI ישאיר אתכם בלי עבודה. לדבריו, גל הפיטורים הצפוי אינו תופעת טבע אלא "תוצר של יחסי כוח אנושיים וסדרים חברתיים", ואת זה אפשר לשנות. בתרגום חופשי, הד"ר הציע לקחת את ציבור העובדים הכי חופשי, מרוויח ומחוזר במשק, ולדחוף אותו לכלוב הבירוקרטי של ההסתדרות. הציוץ זכה ל־200 אלף צפיות, לא בזכות הניצוץ האינטלקטואלי שלו, אלא בשל היותו תאונת רכבת אידאולוגית בזמן אמת. התגובות היו חותכות, המתכנתים הריצו לרעיון את פקודת kill-9, זו שבשפת התכנות הורגת תהליך תקוע ברגע אחד.

הקריאה "להשתלט על התעשייה" נשמעת בדיוק כמו נהג העגלה שב־1890 קרא לחבריו לשבות נגד האוטומוביל, או מוכר הקרח שהתחנן להתאגד נגד המצאת המקרר. הפחד מהבינה המלאכותית הוא הקלף השחוק ביותר בחפיסה. המעברים מנרות לחשמל ומסוסים למכוניות כולם היו "תוצאות של יחסי כוח" לפי ההיגיון של קוק. אפשר היה גם לדרוש מחופרי התעלות להתאגד נגד הטרקטור. התוצאה היחידה הייתה בוץ.

המברגה לא מחליפה את הנגר כפי שציין אחד המגיבים בחוכמה. הבינה המלאכותית היא מברגה. היא אינה מחליפה את הנגר, אלא את המברג. אין מי שמשתמש ב־AI יותר מהמתכנתים עצמם, והוא מייעל את עבודתם פי עשרה. המתכנת שידע להשתמש ב־AI יחליף את זה שלא. זהו מרוץ שאי אפשר לעצור בוועד עובדים. לא ניתן לשבות נגד מתמטיקה.

והנה הנקודה המכרעת: ברגע שתכניסו קביעות ובירוקרטיה, הקטר לא ייעצר, הוא פשוט ייסע למקום אחר. חברות כמו אנבידיה לא נמצאות כאן מתוך רגש לאומי אלא כי ישראל היא חוד החנית של היעילות והחדשנות. תתאגדו - ומרכזי הפיתוח יעברו לחו"ל. נהפוך את ההייטק לנמל אשדוד עם מקלדת, והעבודה תהיה בהודו תוך רבעון. ההייטק הצליח כי התחמק מציפורני ההסתדרות. זו לא תקלה, זה פיצ'ר.

קוק גם התעלם מהמודל שהפך את ההייטק למקצוע נחשק. בשוק חופשי השכר נקבע לפי ערך אישי, לא לפי ועד ששואף לשוויון כלפי מטה. הוא שוכח שכשמגיע האקזיט, גם אחרון העובדים מחזיק באופציות ומרוויח בגדול - שותפות גורל מרצון, ההפך מכפייה של איגוד מאובן שמטרתו לשלם גם למי שמיותר.

הסכנה הגדולה ביותר היא אובדן החופש האישי. בהייטק הערך שוכן בין האוזניים. התאגדות הופכת עובדים מיזמים חלוציים לחלק מקולקטיב מגושם, ושוללת את כוח המיקוח האישי והניידות המהירה - מנוף הכוח הכי חזק מול המעסיק. אפילו המודל הסקנדינבי מבוסס על גמישות תעסוקתית, לא על קביעות. זה כוח שאף ועד בהיסטוריה לא הצליח לתת.

ד"ר קוק מציע לוותר על הזכות להיות מצוינים ומחוזרים תמורת אשליה של ביטחון תעסוקתי. אבל ההיסטוריה מלמדת ההפך: מעולם לא הצליח מאבק עובדים למנוע את הקדמה. ולמי שחרד מהמחר, התשובה אינה התאגדות אלא התחדשות. שוק הכשרות פתוח ומעסיקים שמתחרים על עובדים מסתגלים הם רשת הביטחון האמיתית של הייטקיסט חופשי.

הכותבת היא מנכ"לית עמותת 'האינטרס שלנו'

הרב אליעזר מלמד

לשאלות הלכתיות: ask@yhb.org.il

משנכנס אדר: מרבים בשמחה, באחדות ובניצחון

מכיוון שסגולתו של חודש אדר היא להפוך את הרע לטוב, משנכנס אדר מרבים בשמחה ← על ישראל לזכור שאסור להם להיות רחמנים מדי לאויביהם ← נוהגים לתת צדקה בחודש אדר זכר ל"מחצית השקל" ← הזמן הטוב לכך הוא לפני תפילת מנחה של תענית אסתר, כדי שהצדקה תצטרף לתענית לכפר ← נוהגים כיום לתת לפחות חצי שקל בעבור כל אחד מבני הבית ← ראוי להמשיך את הארת הפורים וקירוב הלבבות לכל השנה

משנכנס אדר מרבים בשמחה

אמרו חכמים: "משנכנס אדר מרבים בשמחה" (תענית כט, א). השמחה הרגילה היא על הטוב שיש בעולם, אלא ששמחה זו מאוימת, מפני שעדיין יש בעולם גם רוע וצער. אולם כאשר גם הרע מתהפך לטוב, השמחה מתרבה. וזה מה שהיה בפורים, שהקדוש ברוך הוא הפך את הרע לטוב והציל את עמו ישראל. התברר שדווקא בזכות גזרתו הקשה של המן, עם ישראל חזר בתשובה, ומרדכי נעשה משנה למלך, ועל ידו בית המקדש השני המשיך להיבנות וישראל התבססו בארצם. מתוך כך למדנו שכל מה שנעשה בעולם, אפילו הרע, יתהפך לבסוף לטובה. וכיוון שסגולתו של חודש אדר היא להפוך את הרע לטוב, משנכנס אדר מרבים בשמחה.

זכור את אשר עשה לך עמלק

כדי לגלות את דבר ה' בעולם ישראל צריכים לדעת שיש רשע בעולם, ולא יהיה שמו של ה' שלם בעולמו כל עוד עמלק קיים. כיום אבד זכרו של עמלק, אבל מורשתו עדיין קיימת, ועל ישראל לזכור שאסור להיות רחמנים מדי לאויביהם. כשנהגנו ברחמנות יתרה, נענשנו. כך בימי שאול כשחמל על אגג, וכך בימי אחאב שחמל על מלך ארם.

גם בימינו, כאשר אין דין עמלק נוהג, העיקרון שצריך להכריע אויב אכזר לחלוטין נשאר על כנו. ומצווה לזכור זאת ולא לשכוח, ומתוך כך להילחם מלחמה שחותרת לניצחון גמור, כפי שכתב הרב סולובייצ'יק אחרי השואה. לצערנו רבים במנהיגות הצבאית והמדינית שלנו שוכחים את זה, ומעדיפים הסכמים שונים על פני ניצחון מוחלט.

בגלל שכחת החובה להילחם ברשע, שכחו שהחמאס רוצה להשמיד את ישראל ולהרוג כמה שיותר יהודים. שכחו שרוב הערבים שגרים ביהודה ובשומרון תומכים בחמאס על כל המשתמע מכך. שכחו שאחוז לא מבוטל מהערבים אזרחי ישראל תומכים בחמאס ורוצים להרוס את מדינת ישראל. אבל האויב מזכיר לנו את כוונת הזדון שלו במעשי רשע ורצח, וכך אנחנו חוזרים ונזכרים, ובעזרת ה' ננצח.

שקלים

במצווה לתרום בכל שנה מחצית השקל לבית המקדש באה לידי ביטוי סגולת ישראל. שכן כל יהודי, בין עשיר ובין עני, בין חכם בין טיפש, בין צדיק ובין רשע, תורם מחצית השקל, ומכולם יחד מקריבים את קורבנות הציבור, המבטאים את הקשר המוחלט שבין ישראל לקדוש ברוך הוא. יתר על כן, כל אחד תורם מחצית, ללמדנו שכל אדם נזקק לזולתו כדי להשלימו. כפי הנראה רעיון זה עמוק כל כך עד שאפילו משה רבנו התקשה בו. "אמר רבי מאיר: מטבע של אש הוציא הקדוש ברוך הוא מתחת כיסא כבודו והראהו למשה" (ירושלמי שקלים א, ו). לאמור, שורש עניין סגולת ישראל נעוץ בקדושה העליונה.

כשבית המקדש היה בנוי, קדושת ישראל מתבטאת בנתינת מחצית השקל ממש, שממנה מקריבים את הזבחים לפני ה'. וכשבית המקדש חרב, דמם של הנהרגים על קידוש השם מבטא את סגולת ישראל, ועל ידי כך ישראל חיים וקיימים עד הגאולה.

מנהג זכר למחצית השקל

נוהגים לתת צדקה בחודש אדר זכר ל"מחצית השקל". הזמן הטוב לכך הוא לפני תפילת מנחה של תענית אסתר, כדי שהצדקה תצטרף לתענית לכפר.

יש שנהגו לתת מחצית מהמטבע המקובל באותו מקום. ויש שנהגו לתת שלושה חצאים מהמטבע המקובל, כנגד שלוש פעמים שנאמר "תרומה" בפרשת שקלים (רמ"א תרצד, א). בימינו המטבע הנפוץ הוא שקל, ואם כן לפי מנהג זה יש לתת שלושה חצאי שקלים. ויש נוהגים לתת שווי של מחצית השקל - היינו שווי כסף טהור במשקל מחצית השקל, שהוא 7.5 גרם, ומחירו כיום 77 שקלים. וכל המנהגים כשרים, והמוסיף בצדקה תבוא עליו ברכה.

מי נוהג לתת זכר למחצית השקל

יש אומרים שמנהג זה שייך לגברים מגיל עשרים ומעלה, שהם החייבים לצאת לצבא, והם היו חייבים במצוות מחצית השקל (רמ"א). ויש אומרים שגם נערים מגיל שלוש עשרה צריכים לקיים את המנהג (תוספות יו"ט).

ויש אומרים שנכון לתת זכר למחצית השקל גם בעבור קטנים (אליה רבא אורח חיים תרפו, ד; משנה ברורה תרצד, ה). ויש אומרים שנכון שגם נשים ייתנו זכר למחצית השקל (כף החיים תרצד, כז). וכך נוהגים כיום, לתת לפחות חצי שקל בעבור כל אחד מבני הבית, ואפילו בעבור עובר שבמעי אמו. אפשר להמליץ לתת שווי של מחצית השקל כסף טהור (77 שקלים) בעבור גברים שמעל גיל עשרים, ועל כל השאר חצי שקל. אין לתת זכר למחצית השקל מכספי מעשר כספים, שאין אדם רשאי לקיים מצוות ומנהגים שהוא חייב בהם מכספי מעשר כספים.

הדילמות במצוות הפורים

הנה פורים מגיע ויש לנו הזדמנות נפלאה לשמח את קרובינו וחברינו במשלוח מנות, אולם מתעוררת השאלה: למי נשלח? לכאורה הקודמים לכול הם קרובי המשפחה, אך אם נשלח רק להם מה ירגישו החברים הטובים שלנו? ואם נשלח לחברים, האם לקרובים ביותר או גם לרחוקים, שכן גם הם חברים יקרים, וגם להם ראוי לבטא אהבה בפורים? ובכלל כיצד נקבע מי קרוב ומי רחוק, האם לפי מידת הזמן שאנו חולקים יחד או לפי עומק הקשר? האם אלה שיודעים לשמוח או אלה שיודעים לעזור בעת צרה? ואולי ראוי לשלוח לשכנים שאומנם אינם חברים קרובים, אבל בכל זאת שכנים הגונים שראוי לשמור איתם על יחסים טובים? ואולי כדאי לשלוח לשכנים שהיחסים עימם מתוחים, ובזכות משלוח המנות נזכה להשלים? ואולי עדיף לזכור את החברים הטובים מהעבר שטרדות החיים הרחיקו אותנו מהם אבל באמת אהבתנו להם גדולה?

מאידך, כיצד נזניח את הקרובים והחברים הטובים, שבמשך כל השנה שומרים איתנו על יחסים טובים, ועכשיו בפורים נשכחם ולא נשלח להם מנות?! ואם נשלח לכולם, נצטרך להכין כמאה מנות, ולא נוכל להשקיע בכל מנה את המיטב, והמשלוח שלנו יהיה דל ולא יבטא את מלוא אהבתנו. יתר על כן, אחר שנשלח לכל כך הרבה חברים ושכנים, ישמעו כל שאר החברים והשכנים שלא קיבלו משלוח ואולי ייעלבו.

כך גם לגבי הסעודה. זו הזדמנות נהדרת לשמחה של מצווה שבה אפשר יהיה להיפתח, לומר דברים עמוקים מהלב, להתלהב באהבת ה' ותורתו, אבל צריך לשם כך מקום מתאים, מאכלים משובחים ומשקאות טובים, ובעיקר שותפים מתאימים. ושוב אותה שאלה, עם מי נקיים את הסעודה, עם הקרובים מצד זה או מצד זה, עם החברים מצד זה או עם החברים מצד זה, עם הפתוחים והשמחים או עם העמוקים והחכמים, עם הנאמנים שאולי משעממים או עם השובבים המעניינים. ועולה חשש שמה שלא נעשה יהיו קרובים וחברים שייעלבו. אז אולי עדיף להצטרף לסעודה של אחרים, ושוב השאלה למי, ומה נעשה עם זה שייעלב כי לא באנו לסעודה שלו. ואולי עדיף לנסוע למקום רחוק...

פורים מכונן את משלוחי כל השנה

התשובה היא שכל הרעיונות טובים, לכולם ראוי לשלוח מנות, עם כולם ראוי לקיים סעודה של מצווה. וזה עניינו של יום הפורים, להעניק השראה לכל השנה. בפורים אומנם לא נספיק לשלוח מנות לכולם, אבל מתוך פורים נוכל להבין את היופי שבמשלוח המנות ואת יקרת ערך הידידות, ונמשיך במשך כל השנה לשלוח מנות נאות לחברים ולידידים. אומנם אין מצוות חובה מוגדרת לשלוח בכל יום מנות לקרובים ולחברים, אבל אם נשלח להם מנות נקיים מצווה גדולה של "ואהבת לרעך כמוך". ואם נשלח את המנות לחברים או לקרובים בשעת צערם, נקיים מצווה נוספת של עידוד אדם שנצרך לחיזוק.

אם נשלח את המנות לחברים או לקרובים בעת שהם שמחים בשמחה של מצווה, נקיים מצווה נוספת של השתתפות בשמחת מצווה. מתוך פורים נתבונן במעלה המיוחדת של אדם ששולח לחברו מאכלים טעימים, ומתחבר בכך אליו בחיבור עמוק ואוהב. וזה לא כל כך קשה. כשאופים חלות או מבשלים דבר משובח לשבת, אפשר להגדיל מעט את הכמות ולשלוח מאפה או תבשיל לחברה שעבר עליה שבוע עמוס, או למי שיש לו יום הולדת, או למי שקיבלה עבודה חדשה או למי שפוטר מעבודתו.

כך נוכל להמשיך את הארת הפורים וקירוב הלבבות לכל השנה. ואף שבפורים עצמו לא נספיק לשלוח מנות לכל מי שהיינו רוצים, יום הפורים יהיה היום שבו נחליט להעצים את הידידות ולשלוח דברים משמחים לכל מי שהיה ראוי שנשלח לו מנות בפורים. כך תרבה האהבה והאחווה בינינו ובין כל קרובינו, חברינו ושכנינו.

פורים מאיר את סעודות המצווה של כל השנה

כך גם לגבי הסעודה. בפורים אומנם נוכל לסעוד רק עם מקצת מחברינו וקרובינו, אבל העיקר הוא שמתוך שמחת הסעודה נבין את ערך החברות והשמחה, והביטוי שלה בסעודות מצווה. נשתדל יותר להשתתף במשך כל השנה בשמחתם של קרובינו וחברינו, כדוגמת חתונות, בריתות, סיומי מסכתות וספרים, ושאר מפגשי קרובים וחברים. נקבע בדעתנו שההשתתפות שלנו בשמחות אלה לא תהיה רק כדי לקיים חובה משפחתית או חברתית אלא נקצה לכך את מלוא הזמן כדי שנוכל לשמוח שמחה גדולה בשמחת מצוותם. יתר על כן, נחשוב על כל החברים הקרובים שעימם רצינו לקיים את סעודת פורים ולא הצלחנו, ונשתדל לארח אותם או להתארח אצלם בסעודות שבת וחג. באופן זה שמחת הפורים תאיר ותימשך לכל השנה, ותרבה האהבה והשמחה. ■

> בפורים אומנם נוכל לסעוד רק עם מקצת מחברינו וקרובינו, אבל העיקר הוא שמתוך שמחת הסעודה נבין את ערך החברות והשמחה, והביטוי שלה בסעודות מצווה. נשתדל יותר להשתתף במשך כל השנה בשמחתם של קרובינו וחברינו, כדוגמת חתונות, בריתות, סיומי מסכתות וספרים, ושאר מפגשי קרובים וחברים


פתח תקווה
מינהל חברה וקהילה
האגף לתרבות יהודית
שבת זכור
בקהילת "שירת רעים"
שבת פרשת "תצווה" | 27-28.2.26 | י'-י"א באדר תשפ"ו
הרב ישעיהו משורר 8, הדר גנים
עם KIPPALIVE
ISRAELI ACAPELLA
בהשתתפות:
רמי גרינברג, ראש העיר
אלישיב עמיצור, ראש האגף לתרבות יהודית
זמני תפילות:
מנחה, קבלת שבת וערבית
17:30
שחרית
8:30
מנחה, סעודה שלישית וערבית
17:05
בואו בשמחה!
שירת רעים


פתח תקווה
מינהל חברה וקהילה
האגף לתרבות יהודית
משנכנס אדר מרבים בשמחה
שבת שירה והודיה
לכבוד חודש אדר
שבת פרשת תצווה י'-י"א באדר 27-28.2
בבתי הכנסת נווה אברהם וצעירי הדר גנים
עם הכוכבים ובהנגנים:
רוזן שלם
ויוני חדד
ובכוכבים:
שמוליק ישורון
מנחה וקבלת שבת:
17:25
בבית הכנסת נווה אברהם
הרב ניסים 4 הדר גנים
שחרית:
8:30
בבית הכנסת צעירי הדר גנים
אריה בן אליעזר 18 הדר גנים
בהשתתפות:
רמי גרינברג, ראש העיר
אלישיב עמיצור, ראש האגף לתרבות יהודית
השבת מוקדשת לאחדות עם ישראל, לשלום של
חיילי צה"ל וכוחות הביטחון ולרפואתם של הפצועים


פתח תקווה
מינהל חברה וקהילה
האגף לתרבות יהודית
שבת חזנות והודיה
עם בחיר הבעלזי
דוד וינבך
וילד הפלא
יהונתן אטינגר נ"י
שבת פרשת כי תשא-פרה
יום שישי י"ז באדר תשפ"ו (6.3.26)
תפילת קבלת שבת וערבית
בבית כנסת "ישורון"
רח' חפץ חיים 15 פ"ת
תפילת מנחה בשעה 17:30
תפילת ליל שבת לע"נ ר' אפרים ב"ר מנחם דב סלע
בהשתתפות:
רמי גרינברג ראש העיר
אלישיב עמיצור ראש האגף לתרבות יהודית
בכבוד מוגמן


בס"ד
"ליהודים הייתה אורה ושמחה"
פתח תקווה
מינהל חברה וקהילה
האגף לתרבות יהודית
בית הכנסת היכל מאיר
מזמין את הציבור לתפילות
שבת זכור
מלאות בשמחה, שירה וחזנות
עם בחיר
יהודה טומבק
וילד הפלא
יהונתן אטינגר
בהשתתפות:
רמי גרינברג, ראש העיר
אלישיב עמיצור, ראש האגף לתרבות יהודית
רב בית הכנסת הרב שלמה לבנון
שבת זכור | י"א באדר תשפ"ו
טרומפלדור 37
מנחה וקבלת שבת: 17:20
תפילת שחרית: 8:00
בואו בשמחה

איתמר בן גביר

הגיעה העת להסיר את הכפפות

היועמ"שית המפוטרת והשופט יצחק עמית מנהלים מלחמה אישית ופוליטית כדי למנוע מחברי הכנסת והשרים לממש את המנדט שקיבלו מהציבור. במוקד ניסיון ההדחה שלי עומדת השאלה מי ינהל את המדינה - שלטון הפקידים או רצון העם





צילום: אורן בן חקון פלאש 90, יונתן זינדל פלאש 90

הדמוקרטיה הישראלית נמצאת תחת איום חסר תקדים, ולא מצד אויבינו מחוץ. המתקפה מגיעה מתוך המסדרונות הממוזגים של צלאח א־דין ובית המשפט העליון. מה שאנחנו רואים בשלוש השנים האחרונות, וביתר שאת בחודשים האחרונים, הוא ניסיון הפיכה שלטונית שהייתה פעם במעטפת רכה והיום הפכה להיות אלימה. זוהי מתקפה שנועדה לכבוש ולנשל ממשלה דמוקרטית נבחרת מסמכויותיה ולהפוך את ההצבעה בקלפי ללא רלוונטית.

בראש הפירמידה הזאת עומדים היועצת המשפטית המפוטרת גלי בהרב־מיארה עם השופט העליון עמית, וביחד הם מנהלים מלחמה אישית ופוליטית נגד כל מה שריח של ימין נודף ממנו. בדרך אל המטרה, כל האמצעים כשרים בידם, כולל עבירות על החוק, פסיקות נגד חוקים מפורשים וביטול שרירותי של חוקים שחוקקה הכנסת ברוב אצבעותיהם של נבחרי הציבור.

הכתובת הייתה על הקיר

האמת היא שהכתובת הייתה על הקיר. אני הקראתי אותה בקול גדול ודרשתי כבר בתחילת הקדנציה את פיטוריה של בהרב־מיארה. אבל אז היו מי שחשבו שאני שר צעיר שלא מבין איך עובדים בפוליטיקה. היום, גם המפקפקים הגדולים ביותר מבינים שצדקתי. הכתובת לא רק הייתה על הקיר, היא זעקה. האישה הזאת, שמונתה במחטף פוליטי על ידי ממשלת השמאל הקודמת, פועלת כשחקנית פוליטית לכל דבר וענין. היא לא יועצת - היא עבריינית. היא לא מפרשת את החוק - היא מסלפת ומשקרת כדי לסרס את שרי הממשלה ולמנוע מאיתנו למשול.

דמוקרטיה בצל הדיפ־סטייט

הדיפ־סטייט הישראלי הפך למשולח רסן. מדובר במנגנון משומן של פקידים, אנשי שמאל קיצוני, שחברו יחד כדי לקבוע מי יהיו השרים ואילו חוקים יעברו. הניסיון של היועצת המשפטית להתערב במינויי קצינים במשטרה הוא שיא של חוצפה ודיקטטורה משפטית. היא רוצה לקדם קצינים "משלהם", כאלה שתופרים תיקים בהתאם למטרות שסומנו במרתפי צאלח א־דין, גם אם אלו קצינים שזכו להערכה מקצועית נמוכה (רינת סבן קיבלה ציון נכשל בקורס) וגם כאלה שנתגלה קלונם בבית המשפט כמי שעברו על החוק (שופטי העליון הטיחו ביקורת קשה בסבן, שחיטטה בטלפונים ללא סמכות ורשות).

מתחילת הקדנציה, בהרב־מיארה מנסה לנהל את משטרת ישראל בשלט רחוק. כשאני מבקש להחמיר תנאי כליאה למחבלים - היא מתייצבת לצידם. כשאני מבקש להעניק חסינות ללוחמים - היא מערימה קשיים. אבל אחד המחדלים החמורים ביותר של היועצת המשפטית נוגע ישירות לביטחון האישי של כל אחד מכם. בזמן שמשפחות הפשע משתמשות בטכנולוגיות המתקדמות ביותר כדי לזרוע טרור ברחובות, היועמ"שית מעכבת בכוונה הכנסת כלים טכנולוגיים קריטיים למשטרה.

למה היא עושה זאת? התשובה: מדובר בניסיון סחיטה לכל דבר. היא מתנה את השימוש של המשטרה בכלים הללו נגד ארגוני פשיעה בהיתר שיינתן לה להשתמש בהם גם נגד נבחרי ציבור. היא מוכנה להפקיר את דמם של אזרחי ישראל, לתת לרציחות במגזר הערבי להמשיך ולהשתולל, רק כדי שיהיה לה עוד שוט פוליטי נגד שרי הממשלה. זו לא דאגה לפרטיות - זו סחיטה דורסנית על חשבון חיי אדם. דם הנרצחים הערבים על ידיה של היועצת המשפטית.

חרפת האכיפה הסלקטיבית

ראינו את המוסר הכפול גם בהפגנות השמאל שכללו חסימות כבישים, הצתת מדורות באיילון ותקיפות שוטרים. היכן הייתה היועמ"שית? היא גילתה "סבלנות מכילה", הגישה תביעות פליליות נגד השוטרים שאכפו את הסדר, ומשתמשת במח"ש כבמשטרה פרטית שנועדה להרתיע את שוטרינו. אבל כשמדובר באנשי ימין או במתיישבים הגיבורים שלנו - פתאום היא נזכרת בחומרה המקסימלית של החוק. פתאום מעצרים מינהליים הם פתרון לגיטימי. זו לא משפטיזציה, זו רדיפה פוליטית במסווה של אכיפת חוק.

חשדות חמורים שמושתקים

אסור לשכוח עם מי יש לנו עסק. מדובר במי שהייתה שותפה בהגשת תצהיר שקר לבג"ץ ושיבשה הליכי חקירה. היא משתמשת בכוחה כדי לתפור תיקים לימין, ומנגד מתעלמת מעבירות פליליות חמורות כמו זו של גלעד קריב, שנתפס על חם מדליף פרוטוקולים סודיים מוועדת חוץ וביטחון. היא מתעלמת מנעמה לזימי שהציתה מדורות באיילון, ובד בבד מקדמת חקירות נגד חברי כנסת מהימין ואנשי ימין, או מעכבת בכוונה נושאים כמו בקשת החנינה של ראש הממשלה נתניהו.

ועכשיו הגיע שלב חדש: היא והחונטה שלה רוצים להחליט על פיטורי שרים ולהוציא ראש ממשלה לנבצרות. הם פשוט לא משלימים עם כך שהעם בחר ימין. בעיניהם, הבוחר הישראלי נחות ולא מבין מה טוב בעבורו. הם הנאורים, ואנחנו הפריפריה שצריך לרסן.

אהוד ברק אמר בקול את מה שכולם שם חושבים: הימין הוא גזע נחות שחבל שהגיע לארץ, צריך לאזן אותו באמצעות ייבוא "אוכלוסיות איכותיות".

הזדמנות של פעם בחיים

הדיון שיתקיים בבית המשפט העליון בעניין שלי הוא דווקא הזדמנות נדירה להחזיר את השפיות לישראל.

היועמ"שית וחבריה בדיפ־סטייט בטוחים שהם יצליחו להתיש ולהרתיע אותנו, ההרכב כבר הונדס ומשתמשים בכל מיני טריקים ישנים כדי להגיע לתוצאה הרצויה.

בהרב־מיארה וחבריה רגילים לשרי ימין שמתנצלים ומפחדים מהכותרת הבאה ב'הארץ'. הם חושבים שאם הם יאיימו בפיטורים או בשימועים, אנחנו נוריד את הראש. הם טועים טעות מרה.

אני אומר כאן בצורה הברורה ביותר: אני לא מפחד ממך, גלי. אני לא סופר את האיומים שלכם ולא מתכוון למצמץ. נבחרתי כדי לשרת את עם ישראל, כדי להחזיר את הביטחון האישי וכדי לחזק את הזהות היהודית של המדינה - ולא כדי לבקש רשות מפקידה שפועלת להרס הדמוקרטיה.

כמו שהצלחתי בעבודה במשטרה ובשב"ס, לחולל מהפך בתנאי המחבלים בכלא, להעלות את מספר השוטרים באלפים, להרוס אלפי בתים בלתי חוקיים, להוריד את גנבות הרכב בכמעט 20 אחוז, לבצע אכיפה נגד מסגדים מרעישים וארגוני פשיעה ועוד ועוד, כך ננצח בעזרת השם גם במלחמה נגד היוצעת העבריינית.

המלחמה הזאת היא לא על איתמר בן גביר. היא על השאלה מי הריבון במדינת ישראל, העם או חונטה משפטית שלא נבחרה? התשובה היא העם, על אפם ועל חמתם. אנחנו בעזרת השם נמשיך למשול ולנצח כי האמת איתנו, הצדק איתנו, ורוב העם איתנו. לא מפחדים!

הכותב הוא השר לביטחון לאומי ויושב ראש מפלגת עוצמה יהודית

זיו מאור

תהיות על אחוז החסימה

השמאל הדתי מונה כשני מנדטים, אך נאלץ להתפשר עם השמאל הכללי כדי להשיג קול בכנסת. הורדת אחוז החסימה כדי לאפשר למחנה הזה גישה לכנסת ללא ייצוג, תעשה לפוליטיקה שלנו רק טוב

ב־1977 נבחר לכנסת שמואל פלאטו שרון. הרשימה שהכניסה אותו נקראה "שמואל שרון - האיש הבודד לכנסת". אלא שבשל תקלה זכתה מפלגתו לשני מנדטים. לא היה איש מלבדו ברשימה, ולכן קולות יתר מצביעיו חולקו בין 11 המפלגות האחרות שנכנסו. הבטחת הבחירות של שרון הייתה דיור לזוגות צעירים, ומסתבר שהוא לא הסתפק בהבטחות מדיניות אלא ממש שיחד קבלני קולות שגייסו עבורו מצביעים, תמורת הבטחה לדירה. לימים יורשע על כך בשוחד בחירות. רבים חשבו, ועדיין חושבים, שריצתו של שרון לכנסת נועדה להשיג לו חסינות מפני שלטונות צרפת, אשר ביקשו את הסגרתו בגלל עבירות הונאה. כדי לשוות למבצע ההימלטות המפואר הזה נופך פטריוטי, הוא ביקש לקראת בחירות 1992 לצרף אליו לרשימה את יונתן פולארד, שריצה אז את שנתו השמינית בכלא האמריקני. הוא הבטיח לאשתו דאז של פולארד שאם יונתן ייבחר, האמריקנים יהיו חייבים לשחררו מהכלא.

דמותו הביזארית של פלאטו שרון היא תזכורת חשובה בעבור רבים, ואני בתוכם, שנוטים לתהות מפעם לפעם למה בכלל נחוץ אחוז החסימה. יכולתן של מפלגות קטנות "לסחוט" ויתורים מגושי הקואליציה איננה באג כי אם פיצ'ר של הדמוקרטיה, שמאפשר לקבוצות קטנות לתבוע ביעילות זכויות מהקולקטיב. באקלים שבו ישנן מפלגות קטנות רבות, הסחטנות הזאת מתאזנת כשמפלגה קטנה מבינה שהיא יכולה להפסיד את מקומה בקואליציה למפלגה קטנה אחרת.

בהיסטוריה של השנים האחרונות, זכור לנו כיצד בזבז הימין שבעה מנדטים על נפתלי בנט ומשה פייגלין בבחירות הראשונות של 2019. מנגד, ב־2022, התבססה קואליציית ה־64 על ארבעה מנדטים אבודים של מרצ, ועוד ארבעה של בל"ד. בשני המקרים, מאות אלפי אזרחים ישראלים איבדו את קולם. מכיוון שהפור נופל פעם לימין ופעם לשמאל, ניתן לתהות על נחיצות אחוז החסימה וגובהו, לא כפונקציה של השפעתו על הגושים, אלא על הדמוקרטיה.

העמדה ביחס לאחוז החסימה משתנה מתקופה לתקופה. בארבע השנים האחרונות אני מתבונן בצמיחתו של השמאל הדתי וסבור שבתנאים הנוכחיים, הורדת אחוז החסימה לשני מנדטים תאפשר לקבוצה הזאת להיכנס לכנסת לראשונה באופן עצמאי ותעשה טוב למערכת הפוליטית שלנו על כל חלקיה.

כדי להסביר זאת, ראשית יש להתגבר על הנטייה שלנו, אנשי המיינסטרים הימני־דתי, לראות זיוף או קרתנות בדמויות השמאל הדתי. נפתלי בנט, הפוליטיקאי הבולט ביותר בזרם הזה, הוא אופורטוניסט לא משום שהוא שמאל דתי, אלא להפך, הוא שמאל דתי בגלל שהוא אופורטוניסט. אבל אנשי שמאל דתי אמוני כנים ואידיאליסטים, כמו הרבנים דוד סתיו ושי פירון, יש לכבד על פי השקפתם השונה ולא לייחס להם צביעות רק משום שהם נראים כמונו אבל חושבים אחרת מאיתנו.

אחרי שצלחנו את משוכת הצביעות, יש להכיר בכך שלמרות השתייכותם הכנה לגוש השמאל, יש לנו הרבה מן המשותף איתם: הציונות, הממלכתיות, היחס הנכבד לחינוך, ומעל הכול - שמירת המצוות. המכנה המשותף עימם יוצר בסיס לדיאלוג מבוסס ערכים, בשעה שהזרם המרכזי של השמאל הישראלי האחוס"לי (אשכנזים, חילונים, ותיקים, סוציאליסטים ולאומיים, וכיום נקרא להם פשוט - אשכנזים חילונים) שקע עד צוואר במדמנת זהויות הרל"ביזם. שמאל דתי בכנסת יביא לתוצאות של ממש עבור בוחריו בשיח עם הקואליציה הימנית, ולכן עשוי עוד לחלץ את עגלת השמאל הכללי מהבוץ.

קריאה שטחית של דבריי עלולה ליצור את הרושם המוטעה שהצטרפתי לרבעון הרביעי או לארגון שמאל אחר במסווה של קריאה לאחדות. זה רחוק מלהיות המצב. העיקרון המכונן של ארגוני ה"אחדות לפני ערכים" הוא שכאשר ממשלת ימין מכהנת, היא נדרשת להסכמת המיעוט כדי להגשים את ערכיה, ולכן היא לעולם תהיה משותקת. דרישה דומה לא רק שלא מוגשת לקואליציות שמאל, היא גם לא מוצבת בפני כת הפקידים, שכל דבריה נתפסים כאמת ממלכתית מקודשת. העובדה שאני מכבד אידאולוגיה כנה של אנשי שמאל דתי, אין בה חלילה משום התכחשות לקיומה של צביעות תחמנית בשוליו הקולניים של אותו מחנה.

השמאל הדתי, על ציר גבעת שמואל-רעננה, לא יצליח לגייס יותר משני מנדטים על פי המצב הדמוגרפי הנוכחי, ונראה שהמגמות לא פועלות לטובתו. לכן, כדי לקבל ייצוג בכנסת, הוא נדרש להתגבש לקואליציות לפני הבחירות. קואליציות משמען פשרה אידאולוגית, וכשמחנה השמאל, מקום מרבצו הטבעי של השמאל הדתי, חף מאידאולוגיה מאז קריסת אוסלו, אנשי שמאל דתי נאלצים לבחור בין אילמות פוליטית והיעדר ייצוג, לבין היותם מונהגים בידי דמויות כמו בנט. זהו אובדן למערכת הפוליטית כולה. לא הקדשתי מחשבה להשלכות הורדת אחוז החסימה על מקטעים אחרים של המנעד הפוליטי, אבל הורדתו כדי לאפשר למפלגת שמאל דתי לרוץ עצמאית ולהיבחר, לדעתי תהיה ברכה למרכז הפוליטי, אשר יש בה פוטנציאל להקרין ערכיות גם על השמאל החילוני הנבוב. כדאי לחשוב על כך לקראת הבחירות הקרבות.

נריאל שלם

היכן צומחת הנהגת הציונות הדתית?

בשנים האחרונות החברה האזרחית מתגלה כמנוע הנהגה פוליטי מרכזי של הציונות הדתית. מחשבות לרגל יום ה־NGO הבין־לאומי שיחול ביום שישי הקרוב

שנת בחירות היא הזדמנות לא רק לשאול מי ינצח, אלא גם להבין מאיפה צומחים מנהיגי מדינת ישראל בכלל ושל הציונות הדתית בפרט. הקדנציות האחרונות היו סוערות כמעט בכל קנה מידה. אך בתוך הרעש, המאבקים והקמפיינים, אפשר לזהות תהליך עמוק ושקט בהרבה: שינוי האופן שבו נבנית וצומחת ההנהגה הפוליטית בציונות הדתית.

במסגרת הפורום לחברה האזרחית ערכתי מיני מחקר ובו מיפיתי את כל חברי הכנסת שנבחרו במפלגות הימין הדתי (להבדיל ממפלגות שבהגדרתן העצמית הן רק דתיות או רק ימניות) ב־30 השנים האחרונות. ביקשתי לבחון מה היה הרקע המרכזי ששימש להם מקפצה לכנסת. הממצאים מצביעים על מגמה ברורה. בעבר הגיעו רוב חברי הכנסת מתחומים מסוימים מאוד: עסקנות מפלגתית, הנהגה מוניציפלית, רבנות, חינוך והתיישבות. כשהשתנו הזמנים והביאו עימם טרנדים חדשים, ניתן היה לראות בהנהגה הפוליטית גם את מי שהגיעו מעולמות הביטחון (אפי איתם, רפי פרץ), התקשורת (אורי אורבך, ינון מגל) והאקדמיה (דני הרשקוביץ).

מבחירות 2013 ואילך, ניכר שינוי מובהק. יותר ויותר נבחרי ציבור מגיעים לפוליטיקה לאחר שנים של פעילות אינטנסיבית בחברה האזרחית: בארגונים, בתנועות, במאבקים ציבוריים וביוזמות רעיוניות.

המגמה אינה מתבטאת רק בשורות חברי הכנסת אלא גם בצמרת ההנהגה. אם בעבר הובילו את המפד"ל דמויות כמו זבולון המר וזבולון אורלב, שצמחו מתוך עסקנות מפלגתית, או אורי אריאל וצבי הנדל שצמחו עמוק מעשיית ההתיישבות, הרי שבדור האחרון בולטים מנהיגים שהגיעו מהחברה האזרחית: בצלאל סמוטריץ' ('רגבים'), אורית סטרוק ('זכויות האדם ביש"ע') ושמחה רוטמן ('התנועה למשילות ודמוקרטיה').

צריך להדגיש שחלק מהדמויות עשו מספר דברים בו זמנית, וקשה לקבוע בוודאות איזה סוג פעילות היווה את המקפצה לכנסת, אבל על דרך רוב בחרתי בתפקיד המרכזי האחרון שסייע למועמד להשתלב בפוליטיקה. דוגמה מובהקת לכך הם נפתלי בנט, שעשה שימוש במועצת יש"ע כמסלול המראה להנהגת הבית היהודי, ואיילת שקד, שהקימה את ישראל שלי.

לא מדובר רק בביוגרפיה שונה של נבחרי הציבור, אלא בתודעה אחרת של הנהגה. הנהגה שצמחה מהשטח, מארגוני החברה האזרחית ומהמאבק על צביונה של המדינה עוד מחוץ לשורות הכנסת. תודעה שמביאה עימה את הכלים, הרשתות והתפיסות הללו אל תוך מוקדי קבלת ההחלטות. זו אינה רק מקפצה או עוד דרך להגיע לפוליטיקה, אלא תפיסה אחרת של בניין כוח ציבורי.

מובן שאין מדובר בתהליך אחיד או חף ממתחים: לא כל תחום בחברה האזרחית של הציונות הדתית התחזק באותה מידה, ולא כל מעבר מהעשייה האזרחית לפוליטיקה מצליח לשמר את יתרונות המועמדים וכישוריהם. אף על פי כן, עצם העובדה שהנהגה פוליטית רחבה צמחה מתוך פעילות אזרחית ממושכת מלמדת על שינוי עמוק באופן שבו נבנים כוח והשפעה בציונות הדתית.

זו אולי הנקודה החשובה ביותר: המסקנה מן התהליך הזה אינה פוליטית אלא אזרחית. הכנסת אינה נקודת המוצא של ההשפעה אלא אחד מביטוייה. מוקד הכוח האמיתי מצוי בחברה האזרחית - בחינוך, בקהילה, בארגונים וביוזמות הציבוריות. מי שמבקש להשפיע על המרחב הציבורי בשנים הבאות, צריך להשקיע קודם כול שם. משם צומחת ההנהגה, וגם העתיד.

הכותב הוא רכז ההכשרות של הפורום לחברה האזרחית

לענבל ויהושוע קירש
מזל טוב להולדת הנכד בן לתהילה וידידיה
שתזכו לגדלו לתורה, לחופה ולמעשים טובים
בשבע

שי אלון

בלימה מסוכנת

הותרת הריבית בשיעוריה הגבוהים לאורך זמן עלולה להפוך מכלי ייצוב לגורם שמעמיק לחצים מיותרים על מאות אלפי בתי אב בישראל

התעקשותו של נגיד בנק ישראל פרופ׳ אמיר ירון שלא להוריד את הריבית עשויה להפוך מכלי בלימה לגורם שמכביד על הצמיחה ועל משקי הבית ללא הצדקה כלכלית, בהתחשב בעובדה שהנתונים מצביעים על התייצבות אינפלציונית והמשק הישראלי מציג נתוני מאקרו טובים יותר משל מרבית מדינות העולם.

כך, מדד המחירים לצרכן שפורסם בימים האחרונים על ידי הלשכה המרכזית לסטטיסטיקה הפתיע גורמים רבים במערכת הפיננסית כשירד בכ־0.2%-0.1%, מה שמעיד על מגמה שנתית שמתכנסת סביב שני אחוזים. נתון זה מעיד שסביבת המחירים בשוק חוזרת לאיזון. גם שיעור האינפלציה ירד מתחת ל־3%, ושיעור האבטלה הוא הנמוך בעשורים האחרונים ועומד על כ־3.3%, הרמה הנמוכה ביותר בהשוואה לעשורים קודמים שבהם שיעור האבטלה נע בטווחים של 9%-6%. כך גם בנוגע לחוב הממשלתי במונחי תוצר שעלה לעומת רמתו לפני המלחמה מכ־60% לכ־68%, אך בדומה לתקופה שלאחר הקורונה, נראה שגם הפעם אנחנו צפויים להתכנס במהרה למספרים שנעים סביב 60%, מצב שטוב במידה ניכרת מחובן הממשלתי של המדינות החזקות בגוש האירופי. כלכלת בריטניה חצתה את רף ה־100% תוצר, גרמניה מתייצבת על כ־64% על אף משמעת פיסקלית יחסית, ספרד חצתה את ה־100% ואיטליה מזנקת לכ־140%.

בתוך התמונה הזאת בולט במיוחד שוק המשכנתאות; היקף תיקי המשכנתאות בישראל חצה את רף 600 מיליארד השקלים, כאשר 60% מההלוואות כוללות רכיב בריבית משתנה או צמודת פריים. המשמעות היא שהותרת הריבית ברמתה הגבוהה ממשיכה להעיק על ההחזרים החודשיים של מאות אלפי משקי בית. כדי לסבר את האוזן, על פי דוחות הפיקוח על הבנקים, מספר המשפחות שנוטלות כיום משכנתא עומד על 850-900 אלף משקי בית, ושיעור הפיגורים של משפחות שלא מצליחות לעמוד בנטל התשלומים מעבר ל־90 יום עומד על כ־3%-2%. פערי האחוזים יכולים להיראות לאדם הסביר זניחים, אך במספרים מוחלטים מדובר בכ־20-25 אלף משקי בית שמצויים בפיגור משמעותי, ומספיק שרק מחציתם לא יעמדו בהחזרים במשך מספר חודשים רצופים כדי להגיע למצב של אובדן דירה.

כשמשפחה נקלעת לפיגור מתמשך, הבנק רשאי לפתוח בהליכי כינוס נכסים ולמכור את הדירה. מכירת דירה בתהליכי כינוס נעשית לרוב בלחץ זמן ובמחיר נמוך ממחיר השוק, ומתווספות לכך ריביות פיגורים והוצאות משפטיות. במציאות של ריבית גבוהה, שבה ההחזר החודשי קפץ באלפי שקלים בעבור מאות אלפי לווים, די בהאטה כלכלית, באובדן מקום עבודה או בירידת ערך נכסים כדי ליצור כדור שלג מסוכן. במקרים רבים, גם לאחר שהמשפחה נאלצה למכור את ביתה, היא עדיין נותרת עם יתרת חוב שתמשיך לרדוף אותה עוד שנים קדימה. אם אלפי משקי בית יגיעו לנקודת שבירה בו־זמנית, לא מדובר עוד בבעיה פרטית של משפחות בודדות, אלא בסיכון מערכתי שעלול להשפיע על המערכת הבנקאית ועל היציבות החברתית כולה.

בתקופה של אתגרים ביטחוניים וגאופוליטיים חסרי תקדים, בנק ישראל הוביל בשנים האחרונות מדיניות נוקשה וראויה לציון לבלימת האינפלציה. מאידך, אחריות כלכלית אינה נמדדת רק ביכולת ללחוץ על הבלם אלא גם ביכולת לדעת לשחררו בהדרגה. כאשר שוק העבודה יציב והחוב הציבורי נשלט, הותרת הריבית בשיעוריה הגבוהים לאורך זמן עלולה להפוך מכלי ייצוב לגורם שמעמיק לחצים מיותרים על מאות אלפי בתי אב בישראל.

הכותב הוא רואה חשבון, ראש מועצת בית א״ל ויושב ראש ועדת הכספים במרכז השלטון המקומי

אוהד טל

מפסיקים לבכות על חלב שנשפך

הגיע הזמן להפסיק להפחיד את הציבור מפני תחרות. הרפורמה החדשה שמה סוף למכסות המיושנות ולכוחם של המונופולים, ומעבירה את הכוח לידי הרפתנים היעילים ולידי המשפחות הישראליות שזקוקות לבשורה בכיס

החקלאות בישראל היא לא עוד ענף כלכלי. היא חלק מהסיפור הציוני. חלק מהחיבור לאדמה, מבניין הארץ. הרפתן הישראלי שקם לפנות בוקר, שעובד בקיץ ובחורף, בשגרה ובחירום - הוא סמל של עשייה, התמדה ואחריות. מדינת ישראל חייבת הרבה מאוד לחקלאים שלה, ובוודאי גם לרפתנים. דווקא משום כך, אנחנו חייבים לשאול בכנות: האם המבנה הנוכחי של ענף החלב באמת מחזק את החקלאות הישראלית? האם הוא מאפשר לה לצמוח, להתפתח ולהוביל? או שהוא משאיר אותה תלויה במנגנונים מיושנים שמגבילים אותה?

אני מאמין שהתשובה ברורה. ולכן רפורמת החלב היא הזדמנות גדולה והיסטורית בעבור החקלאות והכלכלה הישראלית. במצב כיום, ישנו מנגנון המשמר ׳מועדון סגור׳ של רפתנים, שקובע מי יוכל להיות רפתן במדינת ישראל וכמה חלב בדיוק יותר לו לייצר. כל אחד מהקוראים שיחליט מחר לפתוח רפת ולהתחיל לחלוב פרות - יואשם בעבירה פלילית. גם בר המזל שנולד להורים הנכונים ומחזיק במכסות חלב לא יוכל לייצר יותר מכמות החלב שהוגדרה לו. גם אם הרפת שלו מתקדמת יותר, יעילה יותר, או יכולה להתרחב - אסור לה לייצר מעבר למכסה. חקלאות שמבוססת על מגבלות מלאכותיות כאלה אינה חקלאות חזקה באמת.

חקלאות חזקה היא חקלאות שמבוססת על יוזמה, על חדשנות, על יכולת להתייעל ולגדול. זה גם מה שימשוך צעירים לענף. הגיל הממוצע של רפתנים כיום גבוה מ־60. הרפורמה שיזם שר האוצר סמוטריץ׳ ושאני מוביל בימים אלו בכנסת משחררת את החקלאות מהמגבלות הללו. היא מאפשרת לרפתות להתפתח בהתאם ליכולתן האמיתית, ולא בהתאם למספר שנקבע מראש. כך נראית חקלאות מודרנית. כך נראית חקלאות שמאמינה בעצמה.

חשוב לומר באופן ברור: הרפורמה לא מפקירה את החקלאים. מדינת ישראל מחויבת לחקלאות שלה - והיא תמשיך להיות מחויבת לה. לכן הרפורמה כוללת מענקי תמרוץ לרפתנים - להרחבת הרפתות, להכנסת טכנולוגיות חדשות, לגדילה ולהתייעלות כדי שיוכלו להמשיך ולפעול גם בסביבה חדשה ותחרותית. מי שיבחר לפרוש יקבל פיצוי הוגן ומכובד. אנחנו מאזנים כאן בין שני ערכים יסודיים: חירות כלכלית מצד אחד, וערבות הדדית מצד שני. החקלאות היא ערך לאומי וציוני. אבל ציונות היא גם לאפשר לכל משפחה בישראל לחיות בכבוד ולשלם מחירים סבירים.

מחירי המזון בישראל גבוהים במיוחד, אין על כך מחלוקת, ומוצרי החלב הם חלק ניכר מההוצאה של כל משפחה. מחירי חלב גבוהים פוגעים ישירות במשקי הבית, במיוחד במשפחות צעירות, במשפחות ברוכות ילדים ובמי שמתקשה לסגור את החודש. הרפורמה צפויה להביא להפחתת מחירים משמעותית, בהיקף כולל של כ־1.5 מיליארד שקלים בשנה לציבור הצרכנים.

יש מי שאומרים: זו רק הוזלה של כמה עשרות או מאות שקלים למשפחה. אבל בעבור משפחות רבות בישראל, כל הוזלה במזון היא נשימה לרווחה. כל כסף שנשאר בכיס הוא בשורה חשובה. יוקר המחיה לא יורד בצעד אחד גדול - אלא בשורה של צעדים מצטברים. המחלבות הגדולות (תנובה, שטראוס וטרה), שמלבד החלב ומוצריו מחזיקות ברבים מהמותגים על המדפים אצלכם בסופר - משתמשות בחלב כדי לחזק את כוחן המונופוליסטי מול הסופרים, וגם לכך יש השלכות משמעותיות על יוקר המחיה. לכן פתיחת השוק ליבוא, באופן מבוקר וכזה ששומר על ייצור מקומי חזק, תחליש את כוחן של המחלבות ותיצור תחרות בריאה על הכיס של כל אחד מכם.

החקלאות הישראלית היא מהמתקדמות בעולם. הפרה הישראלית היא שיאנית תנובה עולמית. הטכנולוגיה החקלאית שלנו מובילה בקנה מידה בין־לאומי. אין שום סיבה שחקלאות כזו תפחד מתחרות. אין שום סיבה שהיא תישען על מנגנונים שמגבילים אותה במקום לאפשר לה לפרוץ קדימה. הרפורמה נועדה בדיוק לכך: להפוך את החקלאות הישראלית לחזקה יותר, יעילה יותר ותחרותית יותר. שלא יבלבלו אתכם: הרפתנים אינם הבעיה. הם אזרחים מסורים, עובדים קשה ותורמים למדינה. אבל הכרה בתרומתם לא מחייבת לשמר מבנה כלכלי לא יעיל. אפשר לכבד את החקלאים - ובו בזמן לתקן את המערכת. החזון הוא פשוט: חקלאות ישראלית עצמאית, חדשנית ותחרותית. שוק חלב פתוח, יעיל והוגן. ומשפחות ישראליות שמצליחות לחיות בכבוד. רפורמת החלב היא צעד של אחריות לאומית, של כלכלה חופשית, ושל אמון בכוחה של החקלאות הישראלית לצמוח ולהוביל.

הכותב הוא חבר כנסת ממפלגת הציונות הדתית ויושב ראש הסיעה בכנסת

לקרוא בשם ה' מתוך האי־ודאות

נוכח מציאות של הסתר פנים וחוסר ודאות לאומית, מגילת אסתר מלמדת אותנו להניח לרגע את הדעת, לגלות את האהבה שמעבר לשכל ולהמליך את ה' על כל המציאות

את המאמר הזה התחייבתי לכתוב כבר לפני כמה שבועות, וכמובן שדחיתי את כתיבתו לרגע האחרון. הפעם זה לא היה רק בגלל הרגל הדחיינות שלי, אלא גם בגלל שבאמת לא ידעתי על איזה מין פורים אני כותבת. האמת היא שגם השבוע, ערב פרשת תצווה, אני תוהה לעצמי איזו שבת זכור תהיה לעם ישראל ואיך ייראה החג.

כלומר, בוודאי שיש דברים שאפשר לסמוך עליהם - יהיו מצוות החג ומצוות זכירת מחיית עמלק מדור לדור, אך האם יהיה מותר להתכנס? האם נחגוג מתוך תחושה עילאית של ניסים גלויים או מתוך תחושת החמצה ששוב נכתבו הרבה מילים בעיתונות ואנחנו נאלצים להמתין לסיבוב הבא מול רשעי הדור? ואולי נחגוג מתוך הבנה עמוקה שאנחנו מצווים לחגוג גם מתוך האי־ידיעה - אי־ידיעה מה יהיה או אי־הבנה של פעולת ה' במציאות?

מתוך ההבנה שכנראה לא נצליח לנחש ולהחזיק בידיעה גמורה את הנעשה בעולם הנגלה, אנחנו נאלצים ממש כמו אסתר לפעול בתוך הסתר פנים ולקבל את העובדה שדעתנו מוגבלת. במקביל אנחנו נדרשים גם לפעול בכל הכוח בעולמו של הקדוש ברוך הוא, וגם לקבל את העובדה שאנחנו לא מבינים עד הסוף איך העולם הזה פועל.

בין חוקי הארמון לקול הנצח

מרדכי מצווה על אסתר ללכת לפני אחשוורוש ולבקש את ביטול רוע הגזרה, והיא עונה לו שבעולם הפרסי היא אינה שווה דבר, מלכה שנשכחה בארמון מיד אחרי שנבחרה במעין תחרות מלכת היופי. פרק ד' במגילה מצייר פער בלתי פתיר בין אסתר למדרכי. לרגע אסתר מאבדת את שמה ונקראת רק "המלכה", שם המבטא את סכנת ההיעלמות בתוך ארמונו של אחשוורוש. בתגובה לפער בינה ובין מרדכי, אסתר שולחת לו בגדים חדשים במקום בגדי האבלות שהוא לובש. מרדכי מצידו מצווה עליה ללכת ולהתחנן לפני המלך. השיחה ביניהם רק מעצימה את המרחק הגדל בין הארמון ובין שער המלך, בין אסתר למרדכי, בין עם ישראל לעצמיותו. ואז מרדכי פונה אליה בדיבור אחר.

המדרש מספר שברגע הזה המן הרג את התך, שהיה המתווך בין מרדכי לאסתר, ובת קול התחילה לשמש ביניהם. המדרש מתאר את זה כפתרון לשאלה כיצד מרדכי ואסתר דיברו ביניהם כשהם רחוקים כל כך מבחינה פיזית. בעיניי, זה היה הרגע שבו הבת־קול לימדה את מרדכי לדבר אחרת לאסתר. מרדכי מדבר מתוך הנבואה ולא מתוך המציאות או נקודת מבטו שלו, ומלמד את אסתר לדבר גם היא בשם אותה בת קול. הוא אומר לאסתר: יש עוד ודאות חוץ מהוודאות של גזרת השמד שמאיימת כעת על עם ישראל. בעומק המציאות יש מציאות פנימית, והיא הוודאות האמיתית. לעם ישראל יש תפקיד בעולם, והוא להיות ממלכת כהנים וגוי קדוש. תפקידו לשמש כמרכבה לשכינה ולשאת את שמו של ה' בעולם. הוא עם של נצח ואחראי על תיקון העולם מרגע מתן התורה לדורות.

לכן, גם כשאותה אומה מתחילה את המגילה בהשתתפות בסעודתו של אותו רשע, כשכלי המקדש הם התפאורה לסעודת הרשעים, גם אם גיבוריה אינם משתמשים בשמם העברי, ולרגע אפילו נאבדים בתוך המציאות הגשמית של מלכות פרס ובתוך הפחד הקיומי, עם ישראל ייצל, יחזור לעצמיותו ויקרא בשם ה'. גם כששמו כל כך נסתר. מרדכי פונה אל אסתר ושואל אותה

> אולי היינו רוצים שלא יהיה הסתר פנים. ואולי היינו שמחים לחיות בעולם הנגלה עם ודאות תמידית. ואולי היינו שמחים גם שהמגילה לא תהיה מגילת גלות ושהיא תסתיים בירושלים ולא בשושן. לצד זאת יש משהו במגילת אסתר, דווקא בתוך כל החושך שלה, שמאפשר לנו לקרוא בשם ה' כמו שלא קראנו כאומה בעבר

האם היא מוכנה להיות חלק מהתנועה הזאת. האם היא מוכנה לעזוב את הדעת ולא לאחוז בחוקי העולם הזה, להפסיק לנסות להבין, לפעול בתוך הממלכה הפרסית ולהיות חלק מנצחיותו של עם ישראל.

לגלות את הלב מתוך אי־הידיעה

במסכת מגילה אומר רבא שאדם חייב להתבסם בפורים עד שלא ידע בין ארור המן לברוך מרדכי. שאלות רבות נשאלו על המאמר הזה, אחת מהן היא השאלה האם הוא התכוון להתבסם עד הרגע שאדם מאבד את דעתו, או עד מצב של אובדן הדעת. השאלה הזאת קשורה לשאלה פנימית יותר על דעתו של אדם. מצד אחד אנחנו עם של דעת, הדרך שלנו להיות עובדי ה' היא ללמוד את תורתו ולקיימה. מתוך שותפות, מתוך לימוד ומתוך הבנה. הדעת היא כל כך חשובה, לא ייתכן שרבא יציע לשתות ולאבד את הדעת.

מהצד השני, אולי רבא רוצה שנכיר את מגבלות הדעת. השכל, שהוא הכלי שבאמצעותו אנחנו לומדים את תורתו של בורא העולם, עלול לספר לנו סיפור שהבנו את הכול, שאת העולם הזה אפשר להשיג באמצעות דעתנו, שמה שהמציאות הגשמית והרוחנית היא מה שאנחנו משיגים בשכלנו. מול התודעה הזאת מגיע רבא ומבקש פעם בשנה, בפורים: אבדו את דעתכם. לא במובן המסוכן שעליו תספר הגמרא בהמשך, אלא במובן ששם סימן שאלה על הדעת פעם אחת בשנה, כדי לעשות משהו מעבר לדעת. כדי להיות במסירות נפש. כדי להיות במציאות של "הדור קיבלוה".

אסתר גם היא שומעת את אותה בת קול. "ותלבש אסתר מלכות" - לא המלכות לובשת אותה והיא נקראת רק "המלכה", אלא היא זו שלובשת את המלכות ומכוונת את צעדי המגילה מתוך תחושת שליחות ומסירות נפש. רגע לפני כניסתה אל המלך היא מבקשת מעם ישראל לצום עליה, והפעם כתיקון שלם גם היא ונערותיה צמות בארמון המלך. לרגע אין חציצה בין פנים הארמון ובין חצר המלך. אין מלבושים שונים למציאות, מה שקורה במקום הכי פנימי באומה הישראלית קורה גם בכלל־ישראל. האהבה ומסירות הנפש של כלל האומה מתגלות, ואסתר נכנסת אל המלך.

זה הרגע שבו עם ישראל כולו אומר: אנחנו מבקשים תורה מאהבה. "הדור קיבלוה". עד עכשיו היינו מחויבים ב"נעשה ונשמע". עכשיו, דווקא לאחר אובדן הדעת, אנחנו זוכים לגלות את הלב, לגלות שגם בלי החיוב שריבונו של עולם כפה עלינו ב"נעשה ונשמע" אנחנו פשוט רוצים להיות עובדי ה'.

אם נחזור לראשית דברינו, אולי היינו רוצים שלא יהיה הסתר פנים. ואולי היינו שמחים לחיות בעולם הנגלה עם ודאות תמידית. ואולי היינו שמחים גם שהמגילה לא תהיה מגילת גלות ושהיא תסתיים בירושלים ולא בשושן. לצד זאת יש משהו במגילת אסתר, דווקא בתוך כל החושך שלה, שמאפשר לנו לקרוא בשם ה' כמו שלא קראנו כאומה בעבר. לשבת בזמן קריאת המגילה ולהשלים בליבנו את הפסוק למרדכי: רווח והצלה יבוא ליהודים מריבונו של עולם! מתוך איבוד שכלנו ודעתנו אנחנו הופכים לרעים אהובים, שמבקשים להמליך את המלך מתוך אהבה גדולה ואי־ידיעה גדולה. לא משנה לנו איך יסתיים הסיפור הפרטי שלנו, אנחנו רק מבקשים לקרוא בשם ה'.■

הכותבת היא ראש מדרשת נשמת

שאל את הרב

בשיתוף: Yeshiva.org.il

סכומים שונים למחצית השקל

שאלה: מדוע יש דעות שונות בקרב פוסקי ספרד באשר לשיעור מחצית השקל - 70 שקלים, 73 שקלים, 80 שקלים, 86 שקלים, 90 שקלים ועוד? האם במקרה שיש קושי כלכלי, אפשר לתת מחצית השקל כפי החישוב המקל יותר?

תשובה: בקרב פוסקי ספרד, הפערים בסכומים המתפרסמים נובעים משיטות חישוב שונות של משקל המטבע. שהרי למנהג בני ספרד יש לתת את הערך של מחצית השקל כפי שיעורו מהתורה, הנמדד לפי משקל גרם כסף טהור, ושיעור זה משתנה בכל יום, כמו מניות בבורסה. בנוסף לכך הורו פוסקים רבים להוסיף את שיעור המע"מ.

מאידך, בני אשכנז נהגו לתת מטבע שערכו מחצית מהמטבע המקומי (חצי שקל), ונהגו לתת שלושה חצאים כנגד שלוש פעמים שנאמר "תרומה" בפרשה (רמ"א תרצ"ד, א). לשיטה זו אין מדקדקים בשווי הכסף הטהור, שכן הנתינה כיום היא "זכר למחצית השקל" בלבד.

למעשה, מכיוון שנתינה זו בזמננו היא בגדר מנהג "זכר המקדש", הרי שבמקום דוחק, ודאי שבני ספרד יכולים לסמוך על השיטות המקילות בחישוב משקל הכסף ולתת את הסכום הנמוך ללא תוספת מע"מ. לשאר בני הבית (האישה והילדים), ניתן לנהוג כדעת הרמ"א ולתת בעבורם מטבע של חצי שקל בלבד.

הרב נעם דביר מייזלס

נשיאת נשק בשבת

שאלה: האם למי שמתארח מחוץ לאזור יהודה ושומרון מותר לשאת נשק בשבת, כאשר אין למארח כספת בטוחה לאחסון הנשק?

תשובה: בנשק יש צורך ביטחוני בכל מקום, וגם במקומות שנראים שקטים מבחינה ביטחונית נשיאת נשק היא חיובית. בנוסף לכך, דנו חכמי הדורות האחרונים האם נשק הוא מוקצה שהוא כלי שמלאכתו לאיסור או למעשה כלי שמלאכתו להיתר. ישנם רבים הסוברים שהוא כלי שמלאכתו להיתר המייצר הרתעה: הרב שלמה זלמן אויערבך זצ"ל, הרב שלמה גורן זצ"ל, שו"ת אמרי יציב (האדמו"ר מצאנז), וייבדל לחיים טובים הגאון הרב דב ליאור שליט"א. כך שלמעשה הדבר מותר.

הרב יצחק בן יוסף

לימוד תורה בזמן אמירת הלל

שאלה: האם מותר ללמוד תורה בזמן אמירת ההלל? אם כן, באיזה אופן?

תשובה: אין להפסיק באמצע אמירת ההלל (שולחן ערוך אורח חיים תכב, ד).

הרב בנימין במברגר

הרב אברהם וסרמן

רבותיי, ההיסטוריה חוזרת

הקמת המדינה לא הגיעה מהבטחות זרות, אלא מנחישותה של הנהגת היישוב. כמו אז גם היום, מול לחצים בין־לאומיים ואתגרים ביטחוניים, עמידה איתנה ודבקות במטרה הן אלה שיובילו לריבונות על אדמתנו ← במלאות 44 שנה לפטירתו של הרב צבי יהודה קוק, ו־130 שנה להולדתו בניסן תרנ"א



צילום: ויקפדיה, הארכיון הלאומי לתצלומים על שם משפחת פריצקר

> אין ספק כי זהו מבחן גדול ליכולת העמידה שלנו ולאומץ הלאומי. בעבר הוכיחה הנהגת הציבור היהודי הקטן והמאוים על עצם קיומו אומץ ונחישות יוצאי דופן. האם ישובו האומץ והנחישות להנהגת מדינת ישראל החזקה והמשגשגת, שהפכה למעצמה אזורית?

בין כ"ט בנובמבר, שהוא למעשה י"ז בכסלו תש"ח, לה' באייר באותה שנה התחוללה פרשייה קשה ומסובכת במיוחד בתולדות היישוב העברי. לכאורה הייתה כבר הסכמה של האו"ם להקמת מדינות יהודית, לתוכנית החלוקה, שלפיה יקבלו היהודים 55 אחוזים מארץ ישראל המערבית. במקביל אליה תוקם מדינה ערבית, שבה ייכללו הגליל המרכזי והגליל המערבי, מישור החוף הדרומי (עזה, אשקלון וצפונה להן) עד אשדוד, רצועה בנגב המערבי לאורך הגבול עם מצרים, חלקו המזרחי של הנגב ובאר שבע בתוכו, וכן גב ההר ובקעת הירדן. אזור ירושלים ובית לחם היה אמור להיות שטח נייטרלי בחסות האו"ם.

ככל שהתקרב מועד עזיבתם של הבריטים את הארץ, הם ניסו בכל כוחם להכשיל אפילו תוכנית זו ופעלו מול ארצות הברית לשם כך. הייתה זו תכנית מוריסון שהוצגה כבר ביולי 1946, ולפיה היהודים יקבלו 17 אחוזים בלבד מארץ ישראל המנדטורית, הערבים יקבלו 40 אחוזים, והשאר יישאר תחת שלטון בריטי ישיר. למותר לציין כי הערבים דחו אפילו את התוכנית הזאת, אבל הבריטים ניסו בכל דרך לקדם אותה במסדרונות הממשל האמריקני. אף על פי שהנשיא טרומן תמך בתוכנית החלוקה ולא בתוכניתו של מוריסון, היו במחלקת המדינה מי שניסו לקדם אותה, תוך דרישה מהיהודים לוותר - בנוסף למה שכבר ויתרו עליו בתוכנית החלוקה - על חיפה והגליל כולו, כדי לפייס את הערבים.

בין היתר הוצע "ממשל נאמנות" שהאמריקנים ינהלו באמצעות הצבת כוח צבאי גדול בארץ. זאת בשיתוף הבריטים, שבנוסף לכך עדיין התעקשו על הגבלה דרמטית של העלייה ארצה. הנציגות היהודית הרשמית התנגדה נחרצות לתוכנית מוריסון, והתאמצה לפעול מול הממשל האמריקני שימשיך בתמיכתו בהקמת מדינה ליהודים לפי תוכנית החלוקה.

הגויים מבטיחים וחוזרים בהם

זמן קצר לפני תום המנדט הבריטי הזהיר מזכיר המדינה האמריקני ג'ורג' מרשל את מנהיגי הציונות מפני הסכנה הטמונה בהקמת מדינה, נוכח האיום בפלישה צבאית מצד מדינות ערב. אלא שבתחילת ניסן נכונה ליהודים הפתעה כשהנציג האמריקני באו"ם הודיע כי ארצו חזרה בה מתמיכתה בהקמת מדינה יהודית ומציעה משטר נאמנות זמני על ארץ ישראל עם תום המנדט. זאת מכיוון שאין זה עיתוי נכון להכרזת מדינה עד להתבהרות המצב הפוליטי־ביטחוני.

הוועד הפועל הציוני הכריז כי הוא שולל מכול וכול הצעה זו, ומיד עם תום המנדט יכריז על הקמת מדינה יהודית לפי החלטת האו"ם בכ"ט בנובמבר. הייתה זו כמעט הצהרת התאבדות, שכן יחסי הכוחות בין היהודים לערבים היו לא פרופורציונליים, ואם אפילו ארצות הברית לא תתמוך בהקמת המדינה היהודית נראה היה כי אין לה סיכוי להתקיים כבר מן הרגע הראשון.

אבל מנהיגי היישוב היו נחושים בעמדתם, והכריזו כי ימשיכו במאבק להקמת מדינה יהודית ולא יקבלו הצעה זו. ואכן, לאחר קרבות קשים אך מוצלחים, שבהם עמד היישוב העברי בגבורה, נכבשה חיפה, ונכבשו מקומות רבים, כשהערבים בורחים בהמוניהם. כחמישה ימים לפני הכרזת המדינה הצהיר בן גוריון כי המדינה תקום לא בזכות הצהרות פוליטיות בין־לאומיות, אלא בכוח החלטתנו וגבורתנו.

באותם ימים פרסם הרב צבי יהודה את מאמרו "שיר למעלות" (לנתיבות ישראל א, עמ' קטו), ובו התבוננות מקורית על המצב המסובך והמסוכן. בפתח דבריו ציין כי אין זו הפתעה שהגויים מבטיחים וחוזרים בהם, "אשר פיהם דבר שווא וימינם ימין שקר", כך היה בכל הדורות, ובמיוחד בשנים של מאבק נחוש והתעוררות התחייה שלנו לעומת העמדה שלהם, כשהוא רומז לגזרות הספר הלבן, להקמת מדינה יהודית־ערבית ולהגבלת עליית יהודים וקניית קרקעות על ידם. הייתה זו בגידה בהצהרת בלפור, שזכתה לגינויים חריפים והפגנות זעם של הציבור היהודי, אשר הגביר את הפעולות לשיבת ציון ותחיית האומה ובראשן העליות הבלתי לגליות.

רבנו מציב את האירוע הנקודתי הזה בתוך המכלול הרחב של ההנהגה האלוקית בדורות האחרונים, המובילה אותנו לתחיית האומה בארצה, תוך התקיימות הבטחת התורה והנביאים לשיבת ציון וגאולת הארץ משממתה. במבט ראשון, היה סביר להכניס אירוע כזה בתור הסתר פנים הקיים גם בדרך הגאולה, כפי המדרש הידוע על גאולת ישראל הדומה לצבי שנראה בראש ההר אבל רץ הלאה ונכסה מעיני המתבונן עד שנגלה בראש הר אחר (על פי שיר השירים רבה ב, ט). מדרש זה מצוטט פעמים רבות בשעות משבר כשנראה כי קיימת נסיגה בגאולה, אבל רבנו ראה בו דווקא "תחנה־מדרגה־מעלה" של הגאולה. מצב זה שבו כבר אין על מי להישען אלא על אבינו שבשמיים, לשאת עיניים אל ההרים ולקרוא "מאין יבוא עזרי", שהוא ההמשך של הפתיח "שיר למעלות", כלומר זו מעלה של חוסן אמוני עמוק מאוד. רבנו מנגיד את משמעות ה"אין", שמתפרש כלפי הקדוש ברוך הוא שממנו יבוא עזרנו, ל"אין" שהוא ביטוי שלילי כלפי הגויים, "כל הגויים כאין נגדו מאפס ותוהו נחשבו לו" (ישעיהו מ, יז).

הבדידות והמצב המסוכן שבו אויבינו צרים עלינו והעזרה שציפינו לה נמוגה, הזכירו לרבנו את המתואר בנביא על אודות מצור סנחריב על ירושלים. לכן רבנו מצטט את הפסוקים בישעיהו המעודדים את חזקיהו הנצור ומנבאים לו כי "השיר הזה יהיה לכם כליל התקדש חג" (ישעיהו ל, כט. במסכת ערכין י, ב זה המקור לאמירת הלל בליל הסדר). כלומר, ה' יעשה נס ויציל את ירושלים הנצורה, בדומה לנס יציאת מצרים שהיה נגד כל הסיכויים.

רבנו מביא פסוק מספר זכריה (פרק א): "כה אמר ה' צבאות קנאתי לירושלם ולציון קנאה גדולה. וקצף גדול אני קצף על הגויים השאננים... לכן כה אמר ה' שבתי לירושלם ברחמים ביתי יבנה בה". דברי הנביא נאמרו באירוע תנ"כי הדומה למצב היישוב באותה עת. בימי שבי ציון, חזר בו מלך פרס מהצהרת כורש שקדם לו, בלחץ אויבי יהודה, וגזר לעצור את בניית ירושלים והמקדש. זכריה הנביא קורא לעם להפר את גזרתו ולשוב לבנות, תוך סיכון גדול של תגובה קשה מהמלך. העם נענה ופעל מתוך ביטחון בהבטחה הנבואית, ובסייעתא דשמיא התהפכה התגובה המלכותית לתמיכה מסיבית ביהודים הבונים, כמתואר בספר עזרא פרק ו'.

לכל זה יש להוסיף את מאמציו של פרופסור מאגנס וחבריו מ'ברית שלום' להכשיל את הקמת המדינה היהודית, תוך תמיכה בהקמת מדינה יהודית־ערבית. הוא טס לניו יורק ופעל רבות בניסיון לשכנע את מחלקת המדינה להכריז על נסיגת ארצות הברית מתמיכה בהקמת המדינה היהודית, תוך שהוא דורש ממנה להטיל אמברגו נשק על המדינה שבדרך כדי שלא תעז לצאת למלחמה. התוצאה הייתה שהוא אכן הצליח, כפי שנכתב לעיל, תוך שמזכיר המדינה מרשל פועל למעשה נגד הנשיא טרומן.

היה זה מעשה דומה למעשה הבגידה של שבנא, הממונה על ניהול בית המלך חזקיהו, ששלח חץ ובו איגרת לסנחריב שרוב העם אינו רוצה מלחמה ומעדיף להיכנע. רק עמידתו האיתנה של חזקיהו בעידודו של ישעיהו הנביא היא שהביאה להתערבות האלוקית ולשחרורה של העיר והממלכה (על פי סנהדרין כו, א).

עמידתה האיתנה של הנהגת היישוב אז הביאה לכך שלאחר ההכרזה על הקמת המדינה הייתה זו ארצות הברית שהודיעה ראשונה על תמיכה בה, ואחריה, עד כמה שהדבר נשמע דמיוני, הודיעה על כך גם ברית המועצות.

דרושה הנהגה אמיצה

הכרזת הריבונות על כל שטחי ארצנו מעוררת אתגר ביטחוני, אך בעיקר אתגר בין־לאומי במערכת קשרי החוץ שלנו עם ידידתנו הגדולה מעבר לים. לפני כשנה השתתף הנשיא טראמפ בוועידת השמרנים (CPAC) אשר הביעה תמיכה בהחלת ריבונות ישראלית על יהודה ושומרון)אומנם הוא עצמו לא אמר זאת ופרסם אמירה מעורפלת על כך שהוא בוחן את הנושא(. אבל על הצעת החוק שעברה לאחרונה בקריאה טרומית הגיב באיום כי ישראל תאבד את תמיכת ארצות הברית אם תחיל ריבונות על יהודה ושומרון.

כפי שהיה בעבר, גם היום נציגים ישראלים ויהודים אמריקנים פועלים במסדרונות הממשל לסיכול הריבונות. אין ספק כי זהו מבחן גדול ליכולת העמידה שלנו, לחוסן האמונה ולאומץ הלאומי. בעבר הוכיחה הנהגת הציבור היהודי הקטן והמאוים על עצמו קיומו אומץ ונחישות יוצאי דופן. האם ישובו האומץ והנחישות להנהגת מדינת ישראל החזקה והמשגשגת, שהפכה למעצמה אזורית?■

מאמרים ותגובות למדור ניתן לשלוח לכתובת eshilo777@gmail.com (המערכת אינה מתחייבת לפרסם את המאמרים שיתקבלו)



קוראים על דברים שקורים

אליעד סעדה



יין ישמח לבב אנוש



לקראת פורים ופסח מציג יקב טורא שורת יינות חדשה ומרשימה, המחזקת את מעמדו כאחד היקבים האיכותיים בישראל. היקב, שהוקם בשנת 2003 ברחלים שבשומרון על ידי ורד וארז בן סעדון, צמח מכרמים בגובה 850 מטר מעל פני הים לייצור של למעלה מ־200 אלף בקבוקים בשנה, כאשר כ־50% מהתוצרת מיוצאת לחו"ל וזוכה להכרה בתחרויות בינלאומיות. לקראת החג בולטים במיוחד שני יינות: רוזה 2025 - חצי יבש, רענן וארומטי, המשלב ארומות של תות עץ, הדרים, פסיפלורה ואננס, עם חמיצות מודגשת ומתיקות נעימה, אידאלי למנות פתיחה וארוחות קלות (96 ₪); וקברנה סוביניון 2024 מסדרת מאונטן ויסטה - יין אדום יבש, מאוזן ועגול, עם ניחוחות שזיף בשל, קקאו , וניל וטבק ותבלינים, המתאים גם למנות חג עשירות (96 ₪). השילוב בין כרמים גבוהים, הקפדה יינית וזהות מקומית ברורה הופך את יקב טורא לבחירה טבעית לשולחן החג.

ישראל גנץ הציג קליעים שנורו לביתו בפני חבר קונגרס אמריקני



צילום: דוברות בנימין

ראש מועצת בנימין ויו"ר מועצת יש"ע, ישראל גנץ, חשף בפני חבר הקונגרס האמריקני אנדי אוגלס קליעים שנורו לעבר ביתו, במהלך ביקור שקיים האחרון באזור בנימין. "הם ידעו שאני גר פה. אנחנו לא יכולים להמשיך בלי לקבל החלטות", אמר גנץ, והזהיר מפני "הפקרות בשטח". אוגלס, שהגיע ביוזמת ארגון יס ישראל, סייר בשילה העתיקה ונפגש עם הנהגת האזור. בשיחה בין השניים הדגיש גנץ את הצורך בהחלת ריבונות ובהגברת המשילות, וטען כי המצב הביטחוני באזור מסכן את כלל אזרחי ישראל.
אוגלס ציין כי להבנתו אזור סי מצוי בשליטה ישראלית, והוסיף כי יש צורך בדיון כן ומעמיק באתגרים הביטחוניים ארוכי הטווח.

בני ובנות תוכנית "עוצמה" כבשו את הכנסת



צילום: האגודה להתנדבות

כ־20 צעירים וצעירות עם מוגבלויות מתוכנית "עוצמה" של האגודה להתנדבות הגיעו לביקור מיוחד ב־הכנסת, במסגרת אירועי חודש "פברואר יוצא מן הכלל" להעלאת המודעות לשילובם בחברה. המתנדבים ממחוז ירושלים סיירו במשכן, למדו על תהליך החקיקה ונפגשו עם אורית סטרוק, שרת ההתיישבות והמשימות הלאומיות. במהלך המפגש שיתפו הצעירים בחוויות השירות הלאומי ובמשמעותו עבורם. השרה הקדישה זמן אישי לכל משתתף, התעניינה והביעה הערכה עמוקה לפעילותם. תוכנית "עוצמה" מאפשרת שירות לאומי מותאם לצעירים עם מוגבלויות ומשמשת מקפצה לעולם התעסוקה, תוך פיתוח מיומנויות וכישורי חיים. מנכ"ל האגודה, ירון לוץ, סיכם: "זו תמונת ניצחון אמיתית לחברה הישראלית כולה".

ממרכז לרפואה דחופה ועד MRI ראשון בקופת חולים



צילום: יקיר עמוס

השבוע נחנך המרכז הרפואי ראם ברחובות במעמד נשיא המדינה יצחק הרצוג. המרכז הרפואי הגדול והחדשני ביותר של מאוחדת, מביא את רפואת המומחים אל לב הקהילה ומעניק מעטפת טיפולית איכותית ונגישה. בראם ניתנים מגוון רחב של שירותים רפואיים, החל מ- MRI שפועל סביב השעון, שהוא הראשון לפעול בקופת חולים, דרך מרכז לרפואה מונעת ועד למרכז לרפואה דחופה שמאפשר לקבל מענה לבעיות רפואיות דחופות מרופאים מומחים, ובמקרים רבים חוסך את הצורך לפנות לחדר מיון. ראם משתרע על פני 8,000 מ"ר וכולל 25 מכונים רפואיים שונים, ביניהם מכון לב, מרכז מאוחדת ג'וניור, מכון שיקום מכון MRI , מכון דימות ובו שירותי CT, ממוגרפיה, רנטגן ואולטרסאונד ומרכז לרפואה דחופה שמאפשר לקבל מענה בשעות הערב ובסופי שבוע כשהמרפאות סגורות.

מקימי מעפר דל



לקראת חג הפורים משיקה עמותת מקימי, בניהולו של ישראל ליבמן, קמפיין מיוחד תחת הכותרת: "כי מגיע להם שקט כלכלי". מטרת המהלך היא להחזיר את השקט לבתים שבהם הרעש הכלכלי - מינוס תופח, דוחות חוב, עיקולים ושיחות מלחיצות - הפך לשגרה יומיומית ומשפיע לא רק על הכיס, אלא גם על הזוגיות, ההורות והבריאות הנפשית. במקימי פוגשים משפחות ברגעי משבר ומאמינים שחוב אינו גזירת גורל. באמצעות תהליך מקצועי של ייעוץ, איזון וליווי כלכלי אישי, מסייעת העמותה לבנות תכנית הבראה, לצאת ממעגל החובות ולהשיב תחושת שליטה וביטחון.
בפורים הקרוב קוראת העמותה לציבור לקחת חלק במצוות "מתנות לאביונים" ולהפוך נתינה חד־פעמית לשקט אמיתי ומתמשך. "כי מגיע להם שקט כלכלי" איננו רק סלוגן - אלא קריאה חברתית לייצר תקווה במקום רעש.

תוספת מעניינת למשלוח המנות



בפורים הקרוב, משלוחי המנות לא יהיו עוד סטנדרטיים: ג'וני ווקר גולד לייבל ריזרב מביא את היוקרה והטעם הישר אל החג. זה לא רק בקבוק - זו הצהרה של הערכה וכבוד. הבלנד החגיגי נבחר בקפידה מחביות מובחרות, ומציע טעם עשיר, מתקתק ומאוזן, ביטוי אמיתי לאמנות הערבוב של בית ג'וני ווקר - מותג סקוטי מוביל מזה יותר מ־200 שנה, עם מכירות של מעל 120 מיליון בקבוקים בשנה. לצד הגולד, גם ג'וני ווקר בלאק לייבל - אייקון של עומק, סגנון ואיכות - זמין בכשרות מהודרת. ג'וני ווקר גולד לייבל ריזרב וג'וני ווקר בלאק לייבל משווקים בישראל על ידי IBBLS, היבואן הרשמי, בכשרות המהודרת של ועד הכשרות סטאר קיי (Star-K). הארגון מפקח בקפדנות על כל שלבי הייצור במזקקות בסקוטלנד.

יוזמה לעדכון "רוח צה"ל" תוצג בכנסת



צילום: איקי מימון

מסמך חדש תחת הכותרת "רוח צה"ל - הצעה לנוסח מתוקן" הובא ביום שלישי לדיון בוועדת החוץ והביטחון של הכנסת. היוזמה, שגובשה בשנה האחרונה בראשות עוזי דיין והרב אורי שרקי, מבקשת לעדכן ולדייק את המצפן הערכי של צה"ל. הנוסח המוצע מדגיש את ערך הניצחון כערך מוביל, מחדד את מחויבות הצבא להגנת העם והמולדת, ומעגן את זהותו כצבא ממלכתי הכפוף לממשלה ולחוק. לצד זאת, מודגשים ערכי טוהר הנשק, אנושיות, רעות ושליחות, תוך חיבור למסורת ישראל, למורשת הלחימה ולערכי המדינה כיהודית ודמוקרטית. יוזמי המסמך מציינים כי העדכון נדרש לאור לקחי הלחימה בשנים האחרונות, ומביעים תקווה כי יהווה בסיס לחיזוק רוחו של צבא העם.

מניפים את הדגל בגאווה



צילום: לשכת השר

השר עמיחי אליהו שר המורשת השתתף השבוע בעבודות פיתוח בארמונות החשמונאים ביריחו והודיע כי דגלי ישראל יונפו באתרי מורשת היסטוריים ביו"ש נוספים. מדובר במהלך רחב היקף שנועד לחזק את הזיקה ההיסטורית של העם היהודי לארצו, והוא הדגיש כי זהו חלק ממהפכה גדולה שהוא מוביל ביהודה ושומרון לחיזוק ההתיישבות, פיתוח אתרי המורשת והעמקת הנוכחות הישראלית במרחב. השר אליהו אמר כי: "הדגל הכחול-לבן שהונף מעל ארמונות החשמונאים מסמל תיקון היסטורי של אחת העוולות הגדולות שנעשו לעם היהודי, מדובר בהשבת ריבונות על אתר בעל חשיבות היסטורית".

מוקד תרומות 'מתנות לאביונים' תוגבר ויפעל 24 שעות



צילום: יח"צ

בחסדי נעמי נשלמות ההכנות לקראת ימי הפורים הבעל"ט. המוני בית ישראל המבקשים לתרום מתנות לאביונים בהידור מעבירים את תרומותיהם לארגון החסד הגדול 'חסדי נעמי' במגוון דרכים. המוקד הטלפוני תוגבר ויפעל 24 שעות ביממה. אלפי משפחות מקבלות בימים אלו מוצרי מזון לקראת חג הפורים, אך בנוסף, בימי הפורים עצמם, שלישי ורביעי, החל משעות הבוקר המוקדמות, יגיעו מתנדבי הארגון ע"פ רשימות ותאום מוקדם לבתים רבים של נזקקים וישמחו אותם במעטפות ובסכומי כסף, בנוסף למשלוחי מזון. **הרב משה כהן, מנכ"ל חסדי נעמי:** "כל אחד יודע להיכן הוא צריך להגיע ובאיזו שעה במהלך יום הפורים, כדי שנקיים את השליחות המוטלת עלינו על הצד הטוב ביותר".

חברת ICL חונכת בניין מטה חדש



צילום: ב. רבינוביץ הפקות

חברת ICL חנכה בטקס חגיגי את מטה החברה החדש בבאר שבע, במעמד נשיא המדינה יצחק הרצוג וראשי רשויות מהנגב. המבנה המודרני, שנבנה בתקן ירוק ומשתרע על כ-15,000 מ"ר, יאחד תחת קורת גג אחת כ-1,000 עובדים. כמעסיק הגדול בדרום, ICL מהווה עוגן כלכלי קריטי: היא אחראית לכ-10% מהתוצר בדרום ולמעלה מ-50% מהייצוא התעשייתי באזור, עם תרומה שנתית למשק. נשיא המדינה והנהלת החברה הדגישו כי המטה החדש הוא הצהרת מחויבות לעתיד הנגב ולחוסנה הלאומי של ישראל. לצד פעילותה הגלובלית המספקת פתרונות תזונה ל-5% מאוכלוסיית העולם, החברה ממשיכה להשקיע בקהילה המקומית ובשימור מורשתו של המייסד, משה נובומייסקי, שעל שמו צפוי להיקרא הרחוב בו שוכן המבנה.

חיבור בין אקדמיה, חינוך ויצירה



צילום: רונן אקרמן

שיתוף פעולה ייחודי בין המכללה האקדמית לחינוך גבעת וושינגטון לבין קונסרבטוריון יבנה הוליד ביצוע מרגש ליצירת הכליזמר „חנה ואסף רוקדים במעגל", מאת ד"ר רחלי גלאי. הפרויקט מציב את האילתור והיצירתיות בלב העשייה התזמורתית, ומחבר בין אקדמיה, חינוך ויצירה חיה. הביצוע נערך בניהולו המוזיקלי של ראובן גוטמן ובניצוחה של ד"ר גלאי, ושילב סולו כינור מרשים של אגוז פוקס כהנה. היצירה משלבת מסורת כליזמרית עם גישה חינוכית עכשווית, ואף כוללת קטע אילתור ייעודי - מהלך חריג בתזמורת קלאסית - שהפך לשיא אמנותי סוחף. מעבר לבמה, שיתוף הפעולה משקף תפיסה פדגוגית רחבה המעודדת חשיבה יצירתית ופיתוח מוזיקלי. במקביל, נפתח הרישום לשנת תשפ"ז לחוג האקדמי להוראת המוזיקה ולמסלולי לימוד נוספים במכללה.

יפה מקסימוב השיקה בשבוע שעבר בשורה טכנולוגית חדשה ומהפכנית



צילום: אוראל קלטמן

באירוע השקה מרגש, יפה מקסימוב, מייסדת רשת קליניקות הביוטי-טק ומפתחת שיטת YMAX המקורית השיקה טכנולוגיה חדשה ומתקדמת בתחום הסרת שיער פנים, ה- YMAX PRO . באירוע נכחו עיתונאיות ומובילות דעת קהל, יפה פרשה בפניהן את ההסבר המדעי- טכנולוגי מאחורי הפיתוח והציגה נתוני בדיקה מהשטח. המכשיר מבוסס על לייזר רב-אורכי המאפשר שליטה מקסימלית באנרגיה וטיפול מדויק בזקיקי שיער בעומקים שונים. השיטה החדשה, המבוססת על מחקר קליני וסקר בקרב 5,000 לקוחות, מוכיחה עליונות של טכנולוגיית הלייזר ומביאה לשיפור משמעותי בביטחון העצמי לצד הפחתה של כ-30% בכמות הטיפולים.

ירושלים לובשת חג



צילום: אלטרנטיבה 1

עדלאידע ירושלים 2026 תצעד השנה לראשונה בקריית המוזיאונים ותהפוך את שדרות רופין לבמה חגיגית וססגונית בסימן "עולם האגדות". בראשהתהלוכהיצעדמיצגמסתוריכמחווהלדמותאגדית משפיעה, ולצדו בובות ענק של גוליבר, פינוקיו, החלילן מהמלין, אבוללה ו־סופרמן, לצד כ־30 מיצגים מקוריים, תזמורות רחוב, להקות מחול ומופעי במה מרכזית. ראש העיר משה ליאון ציין כי "ירושלים ממשיכה לבסס את מעמדה כמרכז תרבותי ואמנותי... אני מזמין את כלל אזרחי ישראל להצטרף אלינו בפורים הירושלמי הייחודי שיתעלה השנה מעבר לכל מה שהכרנו." מיד לאחר התהלוכה יימשכו החגיגות במסיבות רחוב, בהן המסיבה המסורתית ברחוב ניסים בכר ובאזור שוק מחנה יהודה, כשבתי מלון נבחרים מציעים כ־20% הנחה ואפשרות ל־Late Check-Out להשלמת חוויית החג.

בנק לאומי

בנק לאומי משיק מהלך ייחודי: לא הרווחתם – לא שילמתם

בנק לאומי יוצא במהלך תקדימי בשוק ההון: לקוחות פרטיים שתיק ההשקעות שלהם יציג תשואה שלילית ב-2026 יקבלו החזר כספי בגובה ההפסד או בעמלות הקנייה והמכירה ששולמו, עד 3,000 ש"ח - הנמוך מביניהם. ההחזר יחושב בינואר 2027. המהלך מאפשר למשקיעים ליהנות מהפוטנציאל של תיק השקעות תוך הפחתת החשש מהפסד, ומלווה בהטבות משמעותיות ללקוחות חדשים וקיימים, כולל פטור מדמי ניהול וגישה לאפליקציית המסחר המתקדמת "לאומי טרייד". איל אפרת, ראש החטיבה הבנקאית בלאומי, מסר: "כבנק מספר 1, אנו רואים חשיבות בהובלת תחום המסחר בשוק ההון, ולהנגיש לכלל הישראלים כלים להשקעה אחראית בגוף מוביל ומנוסה".

יועצות חדשות מבית נשמת



צילום: דב מרמן

בהתרגשות גדולה התקיים בשבוע שעבר טקס הסמכת מחזור י"ד של יועצות ההלכה של נשמת. בטקס הוסמכו 10 נשים וכעת משמשות בקודש 200 יועצות הלכה ברחבי הארץ והעולם, שנותנות מענה נשי-הלכתי בטהרת המשפחה לנשות עם ישראל. הנשים הוסמכו לאחר שנתיים וחצי של למידה אינטנסיבית, תוך כדי התקופה הקשה של מלחמת התקומה, על כל אתגריה. כיבדו את הטקס בנוכחותם חה"כ מיכל וולדיגר, רבנים אנשי ונשות ציבור רבים. ריגשה בדבריה, אלישבע חסין, אחת מהמסיימות: "היה קשה להחזיק את הלימוד האינטנסיבי במקביל להימצאות בני הזוג במילואים ארוכים. קיבלנו כוח מהידיעה שאנחנו זוכות ללמוד בבית המדרש. הרגשתי שיותר משאנחנו מחזיקים את התורה, התורה מחזיקה ומחזקת אותנו בשגרה ובזמן משבר.

לומדים יחד - צומחים כקהילה

חדש! מאגר שיעורי פניני הלכה אחרי



במאגר החדש תוכלו לגלות על השיעור הקרוב לביתכם, להוסיף שיעור קיים או לפתוח שיעור חדש לזיכוי הרבים!

למאגר השיעורים <<

שבתות התוכן **של אתר ישיבה**



להרשמה yeshiva.org.il/sales

או בטלפון: 055-290-1011

התוכניות כפופות לשינויים

לא כל חדרי המלון מותאמים לאורחי קבוצת אתר ישיבה

לוח דרושים פי 53

03-9185553

נדל"ן

מכירה

דירות

גבעת שמואל

גרינברג על תווי הרכבת, 4 חד', 2 מרפסות, ק"ב, מחסן וחניה, במחיר אטרקטיבי ביותר, כניסה מידית! בבלעדיות Ken נדל"ן 0508-755-755 חזקי ירט

ברחוב יצחק שמיר המבוקש, 6 חד', מעוצבת ברמה הגבוהה ביותר! בנין מטופח כחדש, מחסן צמוד לדירה, חניה כפולה. בבלעדיות Ken נדל"ן 0508-755-755

לבית הזה חיכיתם הרבה זמן! ברחוב השקט והמבוקש משה דיין, למכירה 300 מ"ר בנוי על 1/4 דונם, חצר עורפית מטופחת כ-160 מ"ר, 10 חדרי שינה, 5 חדרי רחצה, יח' גדולה + מרפסת, יח' דיור רשומה בתשואה גבוהה. תקרה גבוהה. בבלעדיות תיווך Ken נדל"ן 0508-755-755 חזקי ירט

לתיווך ken נדל"ן דרושות דירות למכירה, ג. שמואל, לקונים רציניים אחרי מכירת דירה. להערכת נכס/פגישת יעוץ (ללא תשלום) התקשרו למשרד: 0508-755-755 חזקי ירט

פתח תקווה

"הס נכסים" - למכירה, במרכז השקט בפ"ת, ברחוב כ"ץ 19, דירת 3 חדרים, עורפית ושקטה. יש ממ"ד, מעלית וחנייה. יהודה הס - 050-3003455

"הס נכסים" - למכירה, בית יפה עם 8 חדרים, בשכונת בת-גנים בפ"ת. יחידת דיור גדולה, עם כניסה נפרדת. קומת כניסה סלון - ממ"ד - מטבח - 9. אוכל ויציאה לגינה גדולה. קומה 1, 4 חדרי שינה + פינת משפחה גדולה + 2 חדרי שירותים. קומה נוספת ניתן לבנות עוד 2 חדרים גדולים. יהודה הס - 050-3003455

השכרה

דירות

פתח תקווה

"הס נכסים" - בפתח תקווה להשכרה, דירת 6 חדרים, מושקעת, בכפר גנים ג', ברחוב הרב נריה המבוקש. סוכה גדולה. 2 מעליות, אחת שבת. חנייה. יהודה הס 050-3003455-

נדל"ן ירושלים

מכירה

דירות

ארנונה

בבניין קטן בארנונה (בית-חוגלה)! פנטקוטג' משופץ, 7 חדרים, סלון ומטבח מרווחים, מרפסת סוכה ענקית, מעלית פרטית, חניה פרטית מקורה, מחסן, אפשרות חלוקה, בלעדיו! "אנגלו-סכסון" -077 9973539, 055-4549470

גילה

בגבעת-קנדה, דירת גן מושקעת, 4.5, גינה מטופחת 250 מ"ר, כ"פ, נוף מרהיב, מחסן, גישה עם הרכב עד הבית, 2 חניות פרטיות, השקט והפרטיות שחיפשתם! בלעדיו! "אנגלו-סכסון" -077 9973539, 055-4549483

הר חומה

בהר חומה, באליהו קורן, 5, משופצת, ממ"ד, יחידת הורים, קומה נוחה + מעלית, חניה פרטית, מחסן, מרפסת שמש גדולה ויפה עם פרגולה, נוף, קרובה למרכז המסחרי, תח"צ ועוד. בלעדיו! "אנגלו-סכסון" 077-9973539, 055-4574801

עין כרם

וילה מפנקת ויוקרתית בעין כרם הקסומה! 240/583 מ"ר, מחולק ל-5 חד', בריכת שחיה לנוף מדהים, שטחי חוץ נרחבים, חניות, פרטיות, גישה רגלית נוחה מרח' שמריהו לוין, שד' הרצל ובית וגן קרובה לטבע, לבתי הקפה והמסעדות, בלעדיו! "אנגלו-סכסון" -077 9973539, 055-4549512

שידוכים

חלומות מתגשמים. בנים בני 30-26, תתיים לאומיים. אקדמאים. איכותיים. מלח הארץ. שילחו פרופיל בווטסאפ ותמונה. 050-2177795

נופש

בית מאיר

בבית מאיר, בית נופש כפרי, 6 חדרים, חצר גדולה + מתקנים. עד 20 איש. 058-7690011, מייל: bm0527676@gmail.com

גליל עליון

למשפחות וקבוצות. מתחם אירוח באיזור הכפרי של קרית שמונה. 5-6 יחידות נופש. חצר גדולה. חדר אוכל. קייטרינג מהדרין + בתי כנסת קרובים למתחם. 5 דקות ממקורות הירדן. 052-4261184-5 לא בשבת.

מקום זה יכול להיות שלך

מעוניין לקנות ספרי תורה ישנים (גם גניזה)

משלם מחיר טוב

054-6420392

56398

המינהל האזרחי לאזור יהודה ושומרון
מועצת התכנון העליונה
ועדת משנה להתיישבות

הודעה על מתן תוקף לתכנית מפורטת מספר 1/5/ 234 - ביישוב דולב

סוג היחס	מספר התכנית
שינוי	234/1

מקום התכנית:
התכנית נמצאת בגוש פיסקאלי מספר 1 חלק ממוקע מידרוש באדמות הכפר ראס כרכר.
ביישוב: דולב, רחוב התירוש, מגרש 309.
מטרות התכנית:
שינוי קו בנין צידי מזרחי במגרש 309.
בהתאם לסעיף 24 (5), (6) לחוק תכנון ערים, כפרים ובניינים מס' 79 לשנת 1966, מודיעה בזה ועדת המשנה
להתיישבות על מתן תוקף לתכנית מפורטת מספר 5/ 1/ 234 שינוי לתכנית מפורטת מספר 234/1.
תחילת תוקפו של אישור זה בתום 15 יום, מיום פרסומו בעיתון
התכנית האמורה נמצאת במשרדי ועדה מיוחדת לתכנון ולבניה מטה בנימין, גבע בנימין טלפון: 02-9977178
ובמשרדי לשכת התכנון המרכזית איו"ש בבית אל בטלפון - 02-9977398
כל המעוניין רשאי לעיין בה בימים ובשעות שהמשרדים האמורים פתוחים לקהל.
שינוי לתכנית מפורטת מספר:
אדריכל יהודה אלקלעי
יו"ר ועדת משנה להתיישבות
אזור יהודה ושומרון

למוסדות בית המדרש אלון מורה דרוש

מוסדות בית המדרש אלון מורה

טבח

✓ ידע וניסיון בבישול ✓ יכולת עבודה בצוות ✓ אחריות ומסירות



תחילת עבודה מיידית

תנאים טובים!
אווירה טובה!
צוות מעולה!

לשלוח קו"ח Kedem1000@gmail.com
לפרטים: עמיהוד 052-5802374

* רק פניות מתאימות תעניינה * המודעה מופנת לגברים ונשים כאחד

המקום

דרושה
ל-'המקום' בתל אביב
רכזת חברותות

אידיאליסטית? אוהבת אנשים?
מתרגשת מלימוד תורה בתל אביב?
נשמח שתצטרפי אלינו לצוות 'המקום'!

קו"ח למייל - zehutlv613@gmail.com
נא לציין ציפיות שכר | רק פניות מתאימות תעניינה

ב'המקום' בתל אביב
100% משרה
יחסי אנוש מעולים ועבודה בצוות
חיבור לתחום

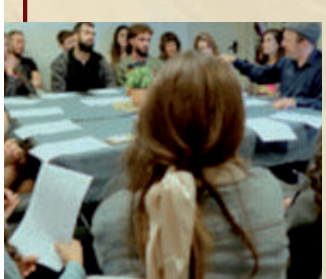

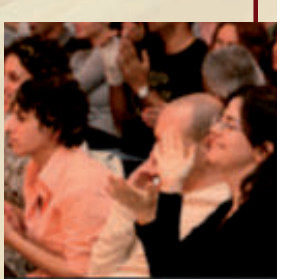

פסח משפחתי ברמה

וילה גדולה ומפוארת במטולה (צפון הארץ)
לנופש פרטי מושלם ומשפחתי עד 35 איש

סוויטות מרווחות
חצר ענקית
בריכה גדולה פרטית
מטבחים מאובזרים
מתחם משחקים
נוף ואוויר מדהים

מתאים לשבתות שמחה / חג הפסח / בין הזמנים

לפרטים ויצירת קשר: 050-4114160
או במייל: metulamuta@gmail.com

עיריית רמת-גן **דרושים/ות**

אגף החינוך

קב"ס

מס' משרה 3867330

50% דירוג המח"ר 40-38 או בדירוג חינוך ונוער בהתאם להשכלת והנשרת המועמד.

המעוניינים/ות והעונים/ות על דרישות המשרה, מתבקשים/ות להפנות קורות חיים ולמלא שאלון אישי במערכת הגיוס המקוונת עד לתאריך 09.03.2026 בשעה 09:00.
קישור לשאלון האישי, נוסח המכרז המפורט ותנאי הסף נמצאים באתר העירייה: www.ramat-gan.muni.il
במקרה של ריבוי מועמדים תהא העירייה רשאית לבחור מבין המועמדים 8 מועמדים מתאימים למשרה, אשר הם בלבד מתוך כל המועמדים יוזמנו להופיע בפני ועדת המכרזים.

פרטים נוספים באתר העירייה

קיבלנו הרבה שאלות
על הבתים במעלה אפרים
אז אנחנו עושים סדר



הכל-בוטיר

הבית הכי
גדול

הנוף הכי
פתוח
לסרטבה

המגרשים הכי
גדולים
305-569 מ"ר

10/90
תנאי תשלום
הכי נוחים!

דברו איתנו כדי לתפוס את ההטבות:
אהרון מרגליות | 076-599-6193

הרי זהב

מעלה אפרים
להתעורר לרמה אחרת