בשבע

יום חמישי, ט"ז באדר תשפ"ו, 5.03.2026 | פרשת כי תשא | גיליון מס' 1186

www.be7.co.il

זמני הדלקת נרות
כי תשא שבת פרה

	כניסת שבת	מוצאי שבת
י-ם	17:05	18:18
ת"א	17:21	18:20
חיפה	17:13	18:19
ב"ש	17:23	18:20

שאלה:
איך זה מרגיש לראות בחדשות את מה שעבדת עליו במשך שנים?
פרטים בעמ' 13



שיתוף הפעולה המרשים בין צה"ל לצבא ארצות הברית במתקפה על איראן מזניק את ישראל למעמד עולמי בכיר ← **אסף משניות**



חיסולו של הצורר חמינאי היכה את האיראנים בהלם, ופותח את הדרך להחלפה היסטורית של המשטר באיראן ← **יוסף ארנפלד**



למרות מכת מדינה של מאות מעשי רצח בשנה, שופטים בישראל ממשיכים לנקוט סלחנות חסרת אחריות כלפי סוחרי נשק במגזר הערבי ← **אבישי גרינצייג**



כתבת המשפט שלי טפיירו לא מיישרת קו עם השופרות בתקשורת ומבקרת בחריפות את הממסד המשפטי ← **הדס צורי, אתנחתא**



הרב יוסף ויצן, רב היישוב פסגות ואב שכול, מבקש לעצור את הקטטות עם המגזר החרדי בנושא הגיוס ← **בנימין שינברג, אתנחתא**

צילום מסך

וַיִּכְּוּ הַיְּהוּדִים בְּכָל־אֹיְבֵיהֶם

חיל האוויר שוב שולט בשמי טהרן ופוגע קשות במשטר האייתוללות הרצחני ובתעשיית הגרעין והטילים הבליסטיים, והפעם תוך שיתוף פעולה מלא וחסר תקדים עם צבא ארצות הברית. מבצע 'שאגת הארי' כבר הביא הישגים כבירים, אבל ההצלחה המלאה תובטח רק עם מיטוט המשטר והחלפתו **זאב קם, עמנואל שילה**





בס"ד





מכירה וקנייה של רכבים חדשים ויד שניה מכל הסוגים
בשיתוף פעולה עם כל חברות הרכבים הגדולות בארץ

ליווי אישי והכוונה • מינימום מחיר, מקסימום שירות

תנאי מימון נוחים • אפשרות עד 100% מימון • טרייד אין לכל הרכבים • קילומטראז' נמוך
כל הרכבים שמורים ומטופלים • חיסכון לצרכן ומחירים מיוחדים • רכישות רכבים

חדש! ביטוח במקום במחירים הזולים בארץ!!!



צ'רי טיגו 8, 2023,
יד ראשונה, 7 מקומות,
39,000 ק"מ, טסט 3/27,
135,000 ₪



קיה סיד סטיישון 2023,
יד ראשונה,
דיזל, 40,000 ק"מ,
טסט 2/27,
95,000 ₪



יונדאי i20, 2017,
יד 1 פרטי,
57,000 ק"מ,
טסט לשנה



יונדאי טוסון 2021,
יד 1 פרטי, מנוע 2.0,
62,000 ק"מ,
112,000 ₪



סוזוקי ויטארה היבריד 2023,
יד ראשונה,
70,000 ק"מ, טסט לשנה,
110,000 ₪



יונדאי קונה 2023,
יד ראשונה, היבריד,
69,000 ק"מ, טסט לשנה,
113,000 ₪.



קיה נירו היבריד 2019,
יד 01, 69,000 ק"מ,
היבריד, 85,000 ₪.



מיצובישי אאוטלנדר 2021,
יד 1 פרטי, 7 מקומות,
51,000 ק"מ,
טסט 10/26,
129,000 ₪.



טויוטה קורולה 2017,
יד 02, 150,000 ק"מ,
טסט 12.26,
59,000 ₪



יונדאי i10, 2017,
יד 01 פרטי, 43,000
ק"מ, טסט 2/27,
26,000 ₪ (ידני)

ע.נ.ח

צביקה טבת 052-2557776 יאס אישי ואדיב

יוחננוף
סופרשוק לכולם

חגיגת ניקיון ב-
1-13.3.26

טבליות למדיח פיניש קוואנטום
30 יח'



₪19.90 ~~39.90~~

ג'ל כביסה יוחננוף
5 ליטר



₪19.90 ~~28.90~~

אקונומיקה סמיכה/מבושמת יוחננוף
4 ליטר



₪6.90 ~~9.90~~

אבקת כביסה אריאל
4.5 ק"ג



מוגבל עד 6 יח'

₪29.90 ~~41.90~~

מרססים אקונומיקה/מסיר שומנים/קצף ניקוי רב תכליתי אורנים/ניקוי כללי בתוספת חומץ/מסיר אבנית יוחננוף
750 מ"ל /1 ליטר



3 ב- ₪20

אג'קס נוזל לניקוי כללי ורצפות
1.5 ליטר



₪9.90 ~~19.90~~

מברשות שיניים קולגייט 360
רביעייה



₪19.90 ~~29.90~~

משחת שיניים קולגייט טוטאל
75 מ"ל



2 ב- ₪14

אל סבון משאבה יוחננוף
1 ליטר



3 ב- ₪20

שמפו/מרכך/תחליב רחצה יוחננוף
700 מ"ל



3 ב- ₪18

תחליב רחצה פינוק
700 מ"ל



3 ב- ₪25

דאו אקס ספריי
150 מ"ל



3 ב- ₪20

מטליות מיקרופייבר לרצפה/לשיש/כריות קרצוף/ספוג הפלא/כריות יפניות נירוסטה/מטליות רב שימושיות לניקוי כללי יוחננוף
הזול מבין כלל המוצרים הנרכשים במבצע



2+1 מתנה

כפפות ניטריל יוחננוף
100 יח'



₪12.90 ~~19.90~~

ג'ל ומרכך כביסה יוחננוף
2 ליטר



₪19.90 ~~25.90~~

כדוריות לנור לכביסה
270 גרם



₪19.90 ~~33.90~~

שואב שוטף Tineco
Floor One S7 Stretch
4 ב-1

ברקוד: 6932485001941.
בסניפים נבחרים.



₪1,790

נוזל כלים יוחננוף
1.5 ליטר



₪7.90 ~~10.90~~

תרסיס לניקוי חלונות יוחננוף
1 ליטר



₪3.90 ~~5.90~~

נוזל לניקוי טואלט דאק
750 מ"ל



₪6.90 ~~11.90~~

תרסיס לניקוי כלורקס
946 מ"ל

מוגבל עד 2 יח'



₪9.90 ~~19.90~~

מסיר שומנים סנט מוריץ
750 מ"ל



₪8.90 ~~12.90~~

נייר טואלט לילי פרש
30 יח'



₪26.90 ~~37.90~~

מטליות לחות בדלי יוחננוף
400 יח'



₪12.90 ~~17.90~~

מטליות לחות לניקוי 99% / חומץ יוחננוף
שלישייה



2 ב- ₪20

מטליות לחות לרצפה יוחננוף
10 יח'



3 ב- ₪20

סניפים בפריסה ארצית

עוד לא הצטרפתם למועדון הנאמנות שלנו?

המבצעים בתוקף בין התאריכים 1-13.3.26 או עד גמר המלאי, המוקדם מביניהם. מינימום 2 יח' במלאי, בסניפים נבחרים. ייתכן שוני בין חנויות הרשת לגבי המחיר הקודם של כל מוצר לפיכך ייתכנו מקרים בהם המחיר הקודם בחנות מסוימת יהיה נמוך יותר מהמחיר במודעה והוא אינו בגדר מבצע בחנויות כאמור. כן, בחנויות בהן מדובר במחיר מבצע, המחיר הקודם בחנות יוצג על המוצר או בסמוך לו. אין מכירה סיטונאית. התמונות להמחשה בלבד. טל"ח. לפרטים נוספים ניתן לפנות לקשרי לקוחות בטלפון: 053-7002121. פרטים נוספים באתר: www.yochananof.co.il ובפייסבוק יוחננוף - סופרשוק לכולם.

עמותת חום

קמחא דפסחא

ליתומים אלמנות חולים ונזקקים



לזכות מרן זיע"א

ותיוושעו, ברפואה, זיווגים ופרנסה טובה



לתרומה ועידכונים חייגו

***8635**

hom200@gmail.com

hom.org.il

אוניברסיטת
אריאל
בשומרון

הגבורה שלכם
היא ההשראה שלנו

מצדיעים לכל מי שמגן עלינו
בכל מקום ובכל עת

כדי להבטיח לנו
את המחר

אוניברסיטת אריאל
אנחנו כאן בשביל העתיד

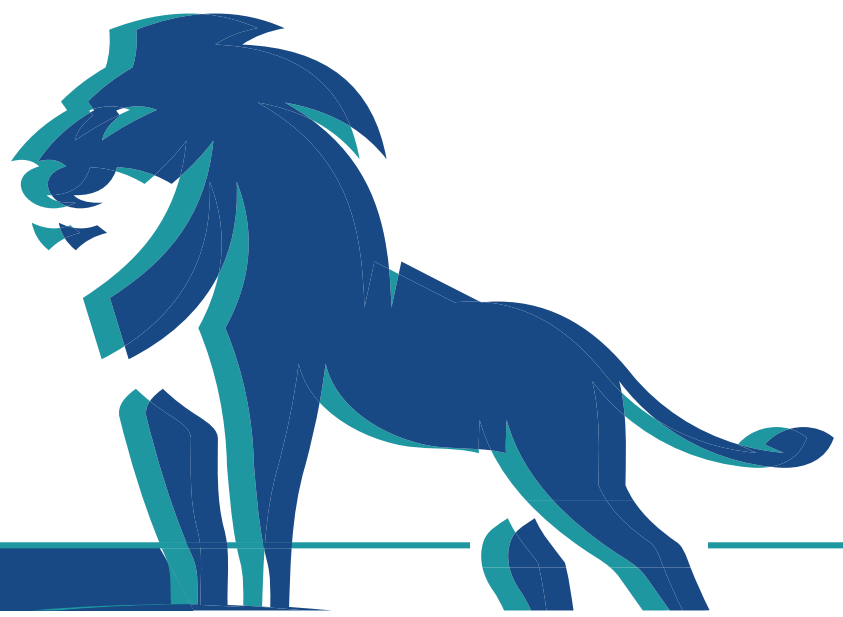

האגודה להתנדבות. בשבילהשירות

האגודה להתנדבות
יוצרים שינוי בונים עתיד

שאגת הארי

גם בימים אלו, כשהמדינה מתמודדת עם אתגרי המלחמה,
מתנדבות השירות הלאומי נמצאות בכל מקום שבו הן נחוצות:
בבתי החולים, במד"א, בגרעינים החינוכיים, במערכות הרווחה,
הביטחון והחינוך.

לאורך כל השנה, וגם ברגעים מאתגרים אלו, הן פועלות בחזית
העשייה – במסירות, באחריות ובתחושת שליחות עמוקה לחברה
הישראלית וממשיכות לחזק את העורף של כולנו.

תודה לכן הבחירה להמשיך לפעול גם ברגעים הקשים!

עורף חזק מתחיל באנשים שפועלים מהלב















מכון
טכנולוגי חולון
Holon Institute
of Technology

HIT

More than 50 YEARS of Academic Excellence

האקדמיה של התעשייה

Generate Your Future



טל קרויטורו
בוגר הנדסת תעשיה וניהול
GENERATED BY HIT

תמיד איתכם ולמענכם

HIT מחזקים את כוחות הביטחון
באוויר, ביבשה ובים

www.hit.ac.il

השלב בחיים בו בוחרים נכון:

קהילה, ביטחון ואיכות חיים.



Triple

ההדמיות והפרטים הינן לצורך המחשה בלבד

זו ההזדמנות להצטרף לקהילה האיכותית שלנו

בהוד דניה, תמצאו קהילה תוססת ומגובשת לבני 60+ **בלבד**, שכבר נהנית מלייפסטייל עשיר, חוגים ואירועי תרבות. כל זאת בראש שקט, עם מעטפת ביטחון מלאה ודירה בבעלותכם המלאה בטאבו, בכניסה מיידית.

- אולם כנסים ואירועים
- דורמן 24/7
- בית כנסת
- שלוש מעליות
- ניקיון ותחזוקה
- שירותי רפואה פרטית
- חדר כושר
- מנהלת קהילה
- קפיטריה
- ספריה עשירה
- חניה צמודה
- לובי דיירים

אכלוס מיידי

הוד דניה

יוקרה, קהילה ובית

דירות 2-4 חדרים
בבעלותכם בטאבו ללא פיקדון

החל מ- **1,490,000 ₪**

סירקו את הקוד
או חייגו 073-705-4326



גל אור לרנטגן BS

מאוחדת איתכם
גם בחירום

מאוחדת ממשיכה להעניק לכם
שירות רפואי רציף במוקדים הרפואיים שלנו

מיון היברידי
ייעוץ רפואי 24/7
ללא צורך להגיע למיון

מוקד ג'וניור
אחיות מוסמכות
ורופאים מומחים 24/7

מוקד היריון ולידה
אחיות ליווי היריון ומיילדות
08:00 - 24:00

מוקד סיוע נפשי
פסיכולוגים ועובדים סוציאליים
24/7

תרופות במשלוח חינם לכל הארץ
באתר מאוחדת פארם
וביישומון*

שירותי רפואה מרחוק
שיחת וידאו או טלפון עם
הרופאים והרופאות שלכם
באתר וביישומון

מוקד תמיכה לאזרחים ותיקים 24/7
שירותי רפואה, תמיכה נפשית וסוציאלית, מגיל 75
בטל' 076-8134343

בברכת בריאות שלמה

מאוחדת רמה אחרת
*3833
meuhedet.co.il

*בהתאם למדיניות המשלוחים
ותנאי השירות המתעדכנים מעת לעת



מלחמת שאגת הארי והשלכותיה על המלחמה בעזה

מלחמת שאגת הארי, או בשמה הישראלי הראשוני: מגן יהודה, פרצה בבוקר שבת זכור. זכור את אשר עשה לך עמלק בכל דור ודור. אנו זוכים לראות ניסים גדולים ואף מתבשרים על נפילת הצוררים של ימינו. המערכה עדיין בעיצומה. כידוע יש נפגעים במקומות שונים ואסונות גדולים בתל-אביב ובבית-שמש. מדינת ישראל כולה נמצאת במצב של מלחמה ורבים גויסו במהלך השבת.

עם ישראל מתפלל להצלחת חילות צה"ל וחילות המדינות המסייעות, ומאחל שיכו באויב האיראני עד כניעתו המוחלטת. היוזמה והתעוזה של צה"ל והסיוע המסיבי הבלתי מתפשר של ארה"ב כבר נתנו אותותיהם בהחלשת איראן, פגיעה דרמטית בנשק הגנתי והתקפי וחיסול הצורר האייתוללה ח'אמינאי, הנהגת איראן וצמרת הצבא. הפניית נושאות המטוסים של ארה"ב למזרח התיכון והכנות נוספות, חלקן גלויות ורבות חסויות, ממחישות בצורה שאינה משתמעת לשני פנים, כי מדובר במלחמה אשר בה לארה"ב יש תפקיד מפתח. יחד עם זאת חשוב לציין, כבר בשלב זה, **כי ללא היוזמה של מדינת ישראל בהנהגת ראש הממשלה בנימין נתניהו, לפתוח במלחמה ולהוציא לפועל את המבצע הגדול ביותר של חיל האוויר (יציאה סימולטנית של 200 גיחות), לא היה מתרחש הנס הגדול של הפתעת האויב והנחתת המכה הגורלית מייד בתחילת המלחמה.** כמו כן, חיסולם של המנהיגים וראשי הצבא, הוא ללא ספק ביטוי ליכולות המיוחדות של המוסד ויחידות מודיעין מיומנות. ושוב, יש לציין כי הגיבוי המלא של ארה"ב ושילוב זרועות הצבא של ישראל וארה"ב מאפשרים לכבוש יעד אחר יעד באיראן. בשעה שנכתבות שורות אלה, ולנוכח המכות הניחתות על איראן בהצלחה, מדינות נוספות כמו בריטניה וצרפת מצטרפות למערכה. המלחמה בעיצומה וכולנו תפילה שהאויב יוכה עד חורמה וכל החיילים ישובו בשלום לביתם.

2380 שנה עברו מימי הניסים של מגילת אסתר. קווי דמיון רבים שזורים בין סופו של המן וחיסול ח'מינאי. ואילו, ההבדל הגדול בין ימי אחשוורוש לתקופתנו הוא בין גלות לעצמאות. אנו חיים במדינת ישראל העצמאית בעוד שאז חיינו מפוזרים בגלות. היתרון הגדול של עם חופשי בארצו טומן בחובו גם את החיסרון של הקנאה בעם ה'. מכונת המלחמה המפלצתית שיצרה איראן מתוך מגמה להשמיד את מדינת ישראל הינה פועל יוצא של אותה תחרות ואותה קנאה שאינה מוצאת מנוח עד לחיסול מרדכי היהודי. לפיכך, אין מנוס מהכנעה מוחלטת של האויב.

בעצם ימים אלו כאשר מתרחבת הלחימה של צה"ל גם ללבנון **יש להעלות את הדרישה הצודקת לכיבוש והתיישבות גם בלבנון** ובודאי לכבוש באופן מיידי לפחות עד הליטני כיון שאיזור זה ודאי חלק מארץ ישראל וגם לגביו חל העיקרון שלא ניתן לערער עליו שהתיישבות וביטחון מחזקים זו את זה.

ומה עם עזה שלנו?

בשעה שנתונים למלחמה כל כך קשה באיראן , נטיית הלב היא לתת למערכה להגיע להכרעה ואחר כך להסתער על היעד הבא. **תהיה זו שגיאה חמורה להמתין להחלטותיו של נשיא ארה"ב לגבי עזה.** כבר נוכחנו לדעת שטראמפ אינו מכיר את ההיסטוריה של עזה מתייחס אל חבל ארץ זה כנכס נדל"ן, מעין אי פלאים שישחקו בו אומות העולם. לפי המהלכים בהם נקט נשיא ארה"ב כלפי עזה, עד כה, קיימת סכנה גדולה שהחמאס ימשיך להתעצם תחת המסווה המסוכן של מועצת השלום. **עכשיו, ולא מחר, זה הזמן להזכיר ולהזהיר מבעוד מועד כי אין לתלות את עתיד עזה בתוצאות הסופיות של המלחמה באיראן ואין להשאיר את ההכרעה לגבי עתיד עזה לנשיא ארה"ב ול"מועצת השלום"**. צריך לזכור כל הזמן כי בשעה שאיראן היא ארץ אויב, עזה היא חלק מארץ ישראל, חלק מנחלת שבט יהודה, עזה היא השער הדרומי של ארץ ישראל, היא למעשה הנגב המערבי. פרקים חשובים בהיסטוריה של עם ישראל התרחשו בעזה. מעזה גורשנו בתרפ"ט. בעזה נאחזנו באהבה וגורשנו שוב בתשס"ה. ותוצאות הגרוש הנורא הביא לטבח שמיני עצרת. **צריך לחזור בהקדם למאבק הציבורי למען עזה יהודית. להערך לצעדת ענק בחול המועד פסח, ולהמשיך בהכנות המעשיות להקמת ישובים בחבל עזה.**

אפשר להתחיל במימוש הרעיון שהעלה שר הביטחון ישראל כ"ץ להקים היאחזויות נח"ל בתוחמת הצפונית, בשלב ראשון. ובהמשך, יש לקדם התיישבות בכל מרחבי עזה. שום צבא של שום מדינה ובוודאי לא של הרשות הפלשתינאית לא יוכל להשמיד את החמאס. החמאס הולך ומתחזק והמנהרות נחפרות ומתרבות. שבירת החמאס תהיה כאשר עם ישראל ישוב לחיות בעזה ומדינת ישראל תאמר את דברה בעזה כשם שהיא אומרת לגבי כל חלק מהארץ: במקום בו יש נוכחות יהודית יש ביטחון ושגשוג לעם ישראל.

איראן היא מדינה גדולה מאוד. עזה היא חבל ארץ זעיר. אבל עזה היא שלנו. של ארץ ישראל. לכן כללי המשחק שונים. כיבוש עזה יושלם על ידי צה"ל ועל ידי התיישבות. כך היה וכך יהיה בכל אתר ואתר בארץ ישראל.

הבית שלך במערב השומרון



עלי זהב

בית פרימיום
7 חדרים | **200** מטר
גינה גדולה

במחיר **4.45**₪

פדואל

ריזורט מגורים יחודי
במפרט עשיר
ותכנון מוקפד

החל מ- **2.45**₪



***6842**

REL
קבוצת אריאל
נדל"ן.אנרגיה.השקעות



עמנואל שילה
לתגובות: eshilo777@gmail.com

הזדמנות להשלים את המצווה

המשימה באיראן תושלם רק עם פירוק משטר האייתוללות, כמו שהמשימה בלבנון ובעזה לא תושלם בלי פירוק חיזבאללה וחמאס מנשקם. מבצע 'שאגת הארי' שהחל בשבת פרשת זכור הוא הזדמנות חוזרת למחות את זכר עמלק של ימינו

1 מבצע 'שאגת הארי', המתקפה הישראלית־אמריקנית המוחצת על משטר האייתוללות הרצחני של איראן ועל כלי המלחמה המסוכנים שלו, נפתח בעיתוי רב השראה, במקביל לקריאת פרשת "זכור את אשר עשה לך עמלק" בבתי הכנסת. מיליוני מתפללים הקשיבו היטב למצוות "תמחה את זכר עמלק מתחת השמיים" בדיוק בעת שטייסינו גמאו מאות רבות של קילומטרים ופצחו במימוש מעשי ומיטבי של אותה מצווה. ראש התמנון האיראני חייב להיות מושמד, קודם כול כגמול־צדק על הסבל הרב שתוקפנותו הרצחנית הביאה על עם ישראל ועוד עמים רבים שוחרי טוב במשך עשרות שנים, ובפרט בטבח 7 באוקטובר שלא היה יוצא לפועל ללא התמיכה והסיוע שהעניקה טהרן לחמאס. אך לא פחות מכך, חובה למחות את משטר האייתוללות מתחת השמיים בשל הסכנה העתידית הנשקפת ממנו, שהייתה עלולה להיות מוכפלת עשרת מונים אילו חלילה הצליחה איראן להפוך למעצמה גרעינית.

2 במבצע 'עם כלביא' הצליחה ישראל, כמעט לבדה, לרשום הצלחות מזהירות, אך לא להסיר מעליה לטווח ארוך את איום ההשמדה האיראני. לאחר 12 יום נאלצנו להפסיק את המתקפה האווירית המזהירה, גם בגלל מחסור בחימושים ומיירטים, אך בעיקר בגלל תכתיב אמריקני. ידידנו הנשיא דונלד טראמפ אומנם שלח לנו מפציצי B2 כדי לפצח בונקרים של תעשיית הגרעין שהתקשינו להבקיע, אך רגע קצר לאחר אותה הושטת יד ארוכה הוא גם הודיע לנו שזהו, המלחמה הסתיימה. באותם ימים של אביב תשפ"ה טראמפ קיווה עדיין שאחרי המכה שחטפה איראן היא תגלה גמישות ליד שולחן המשא ומתן. בפועל, המשטר הקיצוני והרצחני רק ניסה להרוויח זמן כדי להאיץ את מרוץ החימוש שלו עד לנקודה שבה יהיה קשה עד בלתי אפשרי לטפל בו. בחלוף פחות מעשרה חודשים, הודות להוכחות שסיפק המודיעין ולמאמץ דיפלומטי שהפעיל בהצלחה רבה ראש הממשלה נתניהו, גם לטראמפ נפל האסימון. לא רק שקיבלנו ממנו את ברכת הדרך לפעול בעצמנו, אלא שההצלחה שלנו במבצע 'עם כלביא' גרמה לו לחרוג ממדיניותו, שהתאפיינה בחשש מהסתבכות וחתירה להישג קצר וקל. וכך בימים גדולים אלו נרשם תקדים היסטורי של שיתוף פעולה בין צה"ל לצבא ארצות הברית, בהיקף ובאיכות שלא היו כמותם בין צבאות של שתי מדינות בעידן המודרני. האמריקנים נלחמים לצידנו על מלא, והמאמץ המשותף הזה הוא מכפיל כוח במלוא מובן המילים. שילוב הכוחות בין שני חילות האוויר הטובים בעולם מחזק את התקווה שהפעם המלאכה תושלם, ראש התמנון יושמד והאיום יוסר.

3 לאחר השמדת ההגנה האווירית של איראן והשגת שליטה אווירית בשמי מדינת האויב, אנו זקוקים כעת למספר שבועות של הפצצה חופשית כדי להשלים את שהחסרנו במבצע 'עם כלביא' ולהשמיד כמעט לחלוטין, בסיוע אמריקני, את תעשיית הנשק האיראני, הגרעיני והקונבנציונלי. אבל הסרה מלאה של האיום לא תושג אלא בעקירת המוטיבציה, וזו לא תתאפשר אלא על ידי החלפת השלטון האיראני הרצחני והפונדמנטליסטי בשלטון אחר, שוחר שלום, או לפחות ריאליסטי ומעוניין בשגשוג לעצמו ולאזרחיו יותר מאשר בפגיעה בנו. למרות ההצלחה המזהירה עד כה, המצב עודנו רגיש ואנו זקוקים לעוד הרבה תפילות והרבה סייעתא דשמיא, גם למען שלומם של טייסינו בחזית ואזרחינו בעורף, וגם כדי שהמשטר האיראני התוקפני והרצחני אכן יוחלף במשטר שיזנח את רעיון השמדתנו. המעצמה האזורית ישראל והמעצמה העולמית ארצות הברית לא מתכוונות וספק אם יכולות לבצע בעצמן הפיכה משטרית באיראן, אלא רק ליצור את התנאים להיתכנותה ולעודד ולסייע לכוחות בתוך איראן ששואפים לבצע אותה. ועדיין, הניסיון מוכיח שעמים ומדינות שאין להם מסורת דמוקרטית מושרשת ושאיפה לשלום, עלולים להחליף משטר רע במשטר גרוע אפילו בבחירות דמוקרטיות. זה מה שקרה למשל אצל השכנה שמדרום לנו, כאשר מורסי, איש 'האחים המוסלמים', נבחר לנשיא מצרים. עלינו לייחל, לפעול ולהתפלל לעלייתו של שלטון איראני שפוי ושוחר שלום, בין שיהיה דמוקרטי ובין שלא.

להסרתו של האיום האיראני, שצילו מרחף מעלינו עשרות שנים, צפויות השלכות רבות וטובות. משאבי עתק ביטחוניים שהושקעו בחזית הזאת יוכלו להיות מופנים לאפיקים אחרים. יוסרו קשיים כלכליים שמאפיינים משק של מדינה הנתונה תחת איום ביטחוני חמור. תוצאה צפויה משמעותית נוספת היא הפחתה ניכרת בלחץ ובנזק שנגרם לנו מצד גופי הפרוקסי של איראן, שיהיו חלשים הרבה יותר כאשר תאבד להם תמיכתו של משטר האייתוללות.

4 כמו באיראן הרחוקה, גם בלבנון ועזה הסמוכות לא סיימנו את המלאכה. בלחצו של ממשל ביידן, המתקפה על ארגון חיזבאללה בראשית שנת תשפ"ה הופסקה באמצע, וכוחותינו נסוגו מאחיזתם בדרום לבנון לאחר שהארגון השיעי הלבנוני ספג מכה אנושה אך לא פורק לחלוטין. ישראל הצליחה אומנם להסיר מעליה את האיום האסטרטגי המשתק שנשקף לה מהשילוב הקטלני של עשרות אלפי רקטות ביחד עם תוכנית הפלישה לגליל של 'כוח רדואן'. לאחר שנים רבות של מגננה משפילה, עברנו למדיניות התקפית של לחץ צבאי ופגיעות חוזרות בניסיון של חיזבאללה לשקם את כוחו. הפגיעה הקשה בחיזבאללה מתבטאת בניסיון שלו לצאת ידי חובה בירי סמלי בלבד לכיוון ישראל בעת שהפטרונית הגדולה שלו איראן מדממת על סף קריסה. ישראל שלפני מבצע חרבות ברזל הייתה מכילה את הירי הסמלי הזה ולא מגיבה. אבל ישראל וצה"ל של היום רק חיכו לרגע שאפשר יהיה להתנער מההסכם שנחתם בלחץ ממשל ביידן ולשוב ולהתנפל על ארגון הטרור הלבנוני. ביטוי מוחשי נוסף לשיפור במצבנו נרשם בכך שהפעם, לאחר שאיום פלישת 'כוח רדואן' פורק והוסר, אף אחד לא חושב לפנות שוב את תושבי הצפון מבתיהם, וההגנה עליהם מתוגברת באמצעות העמקת האחיזה הקרקעית של כוחותינו באזור שמצפון לגבול. עם האשראי הפתוח שמעניק לנו ממשל טראמפ, יש לחזור ולהכות בחיזבאללה ולהחלישו עד שלא יוכל עוד למנוע את פירוקו מנשקו על ידי צבא לבנון.



ישראל שלפני מבצע חרבות ברזל הייתה מכילה את הירי הסמלי של חיזבאללה לשטחנו ולא מגיבה. אבל ישראל וצה"ל של היום רק חיכו לרגע שאפשר יהיה להתנער מההסכם שנחתם בלחץ ממשל ביידן ולשוב ולהתנפל על ארגון הטרור הלבנוני

→
ישראל ניצלה את הירי של חיזבאללה כדי להתנער מההסכם שנכפה עליה. הפצצות של כוחותינו השבוע בדרום לבנון

צילום: אייל מרגולין, פלאש 90

5 כל העיניים נשואות כעת לאיראן וללבנון, וכמעט שכחנו שבקרוב אמורים להסתיים מאה הימים שהוקצבו לפירוק חמאס מנשקו באמצעים דיפלומטיים. מכיוון שחמאס לא צפוי להתפרק מנשקו מרצון, השלב הבא אמור להיות פירוז הרצועה בכוח הזרוע, ואין שום גורם מלבד צה"ל שמסוגל לעשות זאת. אם למדנו משהו מהמלחמה הקשה והממושכת שנכפתה עלינו, הלקח הראשון במעלה הוא שאסור לאפשר לאויב לבנות כוח שמסוגל לאיים עלינו, תוך הסתמכות על תקווה שהכוח הזה לא יופעל. כל עוד חמאס עומד על רגליו, מתאושש ומתארגן, לא ישררו כאן שקט ושלווה ולא נהיה בטוחים ומוגנים. כרגע יש משימות דחופות יותר, אבל בעתיד הלא רחוק לא יהיה מנוס מכיבוש מלא של הרצועה וכינון ממשל צבאי בה כדי שנוכל לפרק את ארגון חמאס, לרדוף ולחסל או לשבות את אנשיו, ולהסיר את אימתו ושלטונו מעל האוכלוסייה העזתית. גם חידוש ההתיישבות היהודית בעזה ועידוד ההגירה הערבית ממנה צריכים להיות יעדים שלנו במעלה הדרך.

כולנו משוועים לחזור לנורמליות של שקט ושלווה, אך נזדקק לעוד הרבה חוסן והרבה הקרבה ואורך רוח כדי שנוכל להישיר מבט אל ילדינו ולדעת שלא הורשנו להם עולם מלא סכנות ואיומים, שבמשך עשורים רבים פשענו ודחינו את הטיפול בהם. ונזדקק כמובן לעוד הרבה ניסים ונפלאות וסייעתא דשמיא, ולכן דרושות לנו הרבה זכויות והרבה תפילות. כפי שגם הורתה הרבנות הראשית, אנחנו שוב במלחמה אז כדאי שגם נחזור לומר פרקי תהילים ואת התפילות המיוחדות להצלחת חיילינו. ■

בשבע
קבוצת התקשורת הגדולה בישראל לציבור הדתי

מו"ל: בשבע השבועון לציבור הדתי בע"מ **יו"ר מועצת המנהלים בערוץ 7:** יעקב כ"ץ (כצל"ה) **יו"ר קבוצת בשבע:** דודו סעדה **עורך ראשי:** עמנואל שילה **סמנכ"ל:** דודי פינקלר **סגנית עורך:** חגית רוזנבאום **מנהל מכירות:** יוסי אלקסלסי **מנהלת סטודיו:** סגולי קירשנבוים **עיצוב גרפי:** חגית שחור, רעות מליחי, סמדר בן טוב **עורך אתר בשבע:** יוני רוטנברג **מנהל דיגיטל:** מאיר מלמד **רכזת מערכת:** שירה נחום **עורכות לשון:** אפרת פוקס, אפרת אורנשטיין **מנהלת הפקה:** שמרית שמח **מוקד הפצה:** 03-9185545

המערכת אינה אחראית לתוכן המודעות

מערכת ומחלקת מודעות | טלפון: 03-9185553 פקס: 03-9237777 כתובת למשלוח דואר: ת"ד 3631 קריית אריה פ"ת 4959258 אתר: **besheva.co.il** | הפצה: בר הפצות

בס"ד

המרכז האקדמי לב

ynet

תיעוד: הלייזר "אור איתן" משתתף ביירוט כטב"ם - עם כניסת חיזבאללה למערכה

חיזבאללה שיגר רקטות ונחיל כטב"מים לראשונה זה שנה וחצי, "בתגובה לדמו של חמינאי".

וואלה

תיעוד נדיר: מערכת הלייזר "אור איתן" יירטה כטב"ם בגבול הצפון

Mako

מערכת הלייזר "אור איתן" מיירטת את השיגור מלבנון

שאלה:

איך זה מרגיש לראות בחדשות את מה שעבדת עליו במשך שנים?

תשובה:

תשאלו את הבוגרים שלנו.

בזמן שכל המדינה צפתה בנס, הם צפו בפיזיקה ובמתמטיקה שלהם מוכיחות את עצמן בשטח.

אנחנו לא הופתענו מהיירוט המוצלח, פשוט היינו גאים במי שתכנן אותו.



הלל-בוגר

ההיגיון אומר לב.

יום פתוח: חמישי, א' ניסן | 19.3 | בשעה 17:00

קמפוס טל נשים
בית הדפוס 7, גבעת שאול, ירושלים

קמפוס לב גברים
הוועד הלאומי 21, גבעת מרדכי, ירושלים

הפקולטה להנדסה ומדעי המחשב | תואר ראשון B.Sc
פיזיקה יישומית / הנדסת אלקטרו-אופטיקה • הנדסת חשמל ואלקטרוניקה • הנדסת תעשייה וניהול • הנדסת תוכנה • מדעי המחשב

הפקולטה למדעי החיים והבריאות | תואר ראשון
ביואינפורמטיקה B.Sc • אחיות (סיעוד) B.S.N • הסבת אקדמאים לסיעוד

הפקולטה לניהול | תואר ראשון B.A
חשבונאות ומערכות מידע • מנהל עסקים

***3239**

מבחן תיל או פסיכומטרי

אחוזי השמה גבוהים

שכר לימוד אוניברסיטאי

מערך מלגות רחב

שנה ראשונה חינם
לבוגרי צבא ושירות לאומי

בית מדרש | מדרשה
בראשות הרב יוסף צבי רימון



זאב קם
לתגובות: lomez4@gmail.com

מלחמת הרגע האחרון

נתניהו גייס את טראמפ, שהפעם רצה להיות חלק מסיפור ההצלחה של צה"ל כבר מההתחלה. שני הצבאות מתנהלים במלחמה הזאת כמו צבא אחד, בשיתוף פעולה שלא היה כמותו. ואחרי כל ההסברים להצלחה, גם אנשים שאינם חובשים כיפה מודים שההצלחה באיראן היא בעיקר סייעתא דשמיא

ביום שישי בבוקר תפסו שרי הקבינט את הראש. הנה הם מתודרכים מהבוקר עד הערב איך לשמור על שגרה מוחלטת, לא לזרוק מילה למשפחות על מה שצפוי לקרות פה בקרוב, לא לשנות דבר מסדר יומם, ואז הגיעו שגרירות ארצות הברית בישראל והשגריר עצמו וקראו פומבית לאזרחים האמריקנים שנמצאים כאן לעזוב ולעלות על טיסה כל עוד אפשר, לפני שיהיה מאוחר מדי. חלק מחברי הקבינט היו בטוחים שהכול יידחה למועד חדש ולא ידוע, שהרי אין שום סיכוי שהאיראנים לא יבינו ולא יתנהלו עכשיו בהתאם.

אבל כידוע הקב"ה עבד שעות נוספות לפני התקיפה, תוך כדי וגם לאחר מכן, ואיכשהו האמירות הללו לא שינו דבר בהתנהלות האיראנית. בדיוק כפי שקרה במלחמת אירן-ישראל הראשונה, שזכתה לשם 'עם כלביא', גם הפעם צמד המילים סייעתא דשמיא הפך לשגור בפיהם של אנשים שאינם חובשי כיפה או מנהלים אורח חיים דתי. אבל גם להם לא היה הסבר אחר לנפק לדברים שקרו בשבוע הראשון ללחימה, ובעיקר למהלך הפתיחה המהמם שלה.

כדי להבין איך הכול התחיל, צריך לחזור אחורה חודשיים וחצי, לדיון הראשון בנושא שקיים הפורום הביטחוני המצומצם, שמורכב מראש הממשלה נתניהו ומהשרים סער, כ"ץ, בן גביר וסמוטריץ'. במהלך חודש דצמבר התברר לחברי הפורום שאירן החלה בתהליך הפקת לקחים בעקבות המלחמה הקודמת, כשהעיקרי שבהם הוא להכניס עמוק לתוך האדמה את כל מתקני העשרת הגרעין וגם את תעשיית ייצור הטילים הבליסטיים. מדובר על שני מתקנים שלחלוטין אינם חדירים, אפילו כשמדובר במפציצים האמריקניים. גורמי המקצוע העריכו שבתוך כמה חודשים כל הפרויקט הזה ישלים את דרכו אל מתחת לאדמה. כשזה יקרה, זה יהיה הסוף ליכולת שלנו ושל האמריקנים לטפל בשני הפרויקטים האלה מהאוויר, ומאותו רגע ניכנס לעידן אחר לחלוטין ולרמת איום שלא הכרנו כמותה בעבר. לכולם בחדר היה ברור שלא רק שצריך ללכת למערכה צבאית נוספת מול אירן, אלא שהפעם היא חייבת לכלול את ערעור המשטר, כדי לנסות להפילו. שאם לא כן, האיראנים פשוט ינסו שוב ושוב - ואולי גם מתישהו יצליחו - להוריד את כל הנכסים הצבאיים שלהם לתת־קרקע.

בשלב הזה כלל לא היה ברור שהאמריקנים מוכנים ללכת איתנו את כל הדרך, ולכן הצבא התבקש להכין שתי חלופות - אחת שבנויה כולה על מערכת הביטחון הישראלית, ועליה בלבד, ולצידה כזו שמשותפת עם ארצות הברית. אף אחד לא ידע בשלב הזה אם יש סיכוי להביא את הנשיא טראמפ לקחת חלק בדבר הענק הזה. רק בנסיעה של נתניהו למאר־א־לאגו, שבמהלכה חגג עם משפחת טראמפ את סוף השנה האזרחית, החל בפעם הראשונה השיח מול הנשיא האמריקני סביב הנושא. נתניהו שיתף אותו במודיעין שהצטבר וקיבל ברכת דרך עקרונית לחזור אליו עם תוכנית מגובשת.

קודם לחימה, אחר כך הפיכה

בביקור האחרון של ראש הממשלה בארצות הברית, שהתקיים לפני כמה שבועות, כבר ישבו השניים על תוכניות אופרטיביות ועל מטרות ספציפיות לתקיפה. מה שסייע להביא את טראמפ לאירוע זה מה שהוא ראה במו עיניו מצה"ל במבצע עם כלביא. האמון שנתניהו שידר לו בצבא ההגנה לישראל, והיכולת ליצור אצל טראמפ תחושה שזה יצליח, גייסו אותו לאירוע. הנשיא האמריקני סיים את מבצע עם כלביא בתחושה של עוד. לא במקרה שר ההגנה האמריקני פיט הגסת' הגדיר השבוע את ישראל כשותף טוב, בניגוד לכל מיני מדינות אחרות שעסוקות רק בלדבר. שותף טוב מבחינת האמריקנים הוא כזה שלא נשען על שולחנם, אלא שותף שהוא נכס בעבורם. זה יכול להיות נכס כלכלי של חדשנות וטכנולוגיה מתקדמת, וזה יכול להיות נכס צבאי של ביצוע מוצלח ואמינות.

בביקור האחרון של נתניהו, הנשיא האמריקני הבין שיש פה יכולות עצומות שהן חסרות תקדים. אין צבא בעולם עם יכולת סגירת מעגל של מודיעין ואש כמו זו של ישראל, פשוט אין. לאמריקנים אין ניסיון באיסוף מטרות ספציפיות, בטח שלא בזמן אמת, ובתקיפתן. ונתניהו בא לטראמפ, אחרי שהאחרון כבר ראה בעיניים דברים שנעשו במבצע עם כלביא, ומראה לו שהפעם צה"ל מגיע עם רמת יכולת אפילו גבוהה יותר, ואומר לו "תראה מה עשינו אז ותחשוב מה נוכל לעשות עכשיו, כשהיכולות הללו גדלו עוד יותר".

בפעם הקודמת טראמפ בחר להצטרף רק לקראת סוף המבצע. אחרי זה הוא כבר לקח את כל הקרדיט, אבל בהתחלה הוא לא מיהר להצטרף וחיכה לראות איך צה"ל מתקדם. רק כשזיהה את ההצלחה, החליט להצטרף. הפעם הוא כבר הגיע עם הרבה יותר ביטחון ביכולות של ישראל, והצטרף בהתחלה ועם רצון להיות חלק מההצלחה מהרגע הראשון.

המלחמה כלל לא הייתה אמורה להתחיל השבוע. מבחינה מבצעית, בצבא העדיפו לתקוף לאחר החורף, כדי לכוון למזג אוויר טוב יותר בעבור המטוסים וגם כדי להעניק לכוחות עוד זמן להיערכות. בשבועות האחרונים הגיעו למסקנה שצריך לקצר זמנים. נתניהו הבין שטראמפ סוף כל סוף התגבש עם ההחלטה לקחת חלק בלחימה, ולא רצה לקחת סיכון שיקרה משהו בהמשך שישנה את דעתו של הנשיא. עכשיו הוא איתנו, מי יודע מה יקרה בעוד חודש וחצי.

אבל היה דבר נוסף שהאיץ את תחילת המתקפה - ההתקוממות של העם האיראני. המתקפות העוצמתיות באירן בחודש יוני בשנה שעברה, סדקו את הדימוי של המשטר בעיני העם האיראני. ולא פחות חשוב מכך, מצבו הכלכלי הורע מאוד בחודשים שאחרי, מה שהוביל לפרוץ המהומות בדצמבר-ינואר. ההבנה שאסור להתרחק יותר מדי מאירועי המהומות ומהדיכוי הרצחני שלהן הייתה סיבה נוספת להזדרז יותר עם פתיחת המלחמה. ואגב, זו גם הסיבה שבהחלט יכול להיות שגם הפעם המחאות לא בהכרח יקרו תוך כדי הלחימה, והמשטר לאו דווקא ייפול במהלכה. כי הציבור, כל ציבור, לא תמיד יוצא בזמן שיורים. בדיוק כפי שהאיראנים יצאו לרחובות רק אחרי מבצע עם כלביא, רק לאחר שנסדק הדימוי של המשטר ובעקבות סנקציות בין־לאומיות שהחלישו אותו עוד יותר, כך ייתכן מאוד שרק לאחר שתסתיים הלחימה יתחיל המרד האזרחי. ולכן אין מה למדוד הצלחה או כישלון דרך השאלה האם במהלך הלחימה הציבור האיראני יוצא לרחובות. יש גורמי מקצוע במערכת הביטחון שמשמ אומרים בפירוש שאין אפילו מה לצפות שאנשים יֵצאו החוצה תוך כדי פגזים שנופלים ומטוסים שטסים בשמיים.

רק נתניהו יכול

וישנן כמובן רמות התיאום ושיתוף הפעולה בין צה"ל לצבא האמריקני. מעולם לא היו כאלו. גם כשמדינות נלחמו יחד בעבר, הן עדיין יצאו כמדינות נפרדות ובמסגרות שלהן. הפעם מדובר בשני צבאות שיושבים על אותם מחשבים ועל אותן מערכות ולא מסתירים כלום זה מזה. "אנחנו רואים את מה שהם רואים, והם רואים את מה שאנחנו רואים", תיארו השבוע חברי הפורום הביטחוני המצומצם, "זה ממש צבא אחד".

הנה דוגמה אחת, כמוה יש אין־ספור. במבצע עם כלביא, חיל האוויר שלנו עבד רק עם המתדלקים שלנו. במלחמה הזאת יש עשרות רבות של מתדלקים אמריקניים באוויר. מדובר בתחנות דלק מעופפות שמשמשות את שני הצבאות במשותף, מה שמגביר באופן דרמטי את הירי על אירן. בהתחלה המיקוד היה במערכות ההגנה האיראניות, במשגרים ובטילים, כדי להקל על המטוסים וכדי להפחית את הירי לעבר ישראל ולעבר הבסיסים האמריקניים. ככל שחולף הזמן עוברים להתמקד במטרות שלטון, כדי לקדם את הפלת המשטר. בשבועות הקרובים תופצץ באירן תחנת משטרה אחרי תחנת משטרה, מחוז אחרי מחוז, עיר אחרי עיר, כדי לגרום לכך שלא יישארו גורמי דיכוי נגד המחאה הבאה.

וצריך להגיד ביושר - אין היום אדם אחר בעולם שיכול היה להביא את טראמפ לשיתוף פעולה שכזה מלבד נתניהו. וגם זה חלק מאותה סייעתא דשמיא. מתי קרה בעבר שנשיא המעצמה הגדולה בעולם מפנה את ציבור עוקביו לצפות בריאיון טלוויזיוני שקיים ראש מדינה אחרת? נתניהו וטראמפ קרובים זה לזה בגילם ויש להם מנטליות דומה. נתניהו הוא אמריקני על מלא, והוא פשוט יודע לעבוד עם טראמפ ולדבר איתו בצורה הנכונה. אפשר לאהוב אותו ואפשר שלא, אבל אי אפשר שלא להכיר תודה על כך שבעת הזאת הוא ראש הממשלה שמדבר עם האיש החזק בעולם.

ועוד מילה אחת על אחד המשפטים שנשמעו בלגלוג מאז אסון שמחת תורה. הביטוי "ממשלת ימין על מלא", שנזרק לחלל האוויר בכל כך הרבה הזדמנויות ובכל כך הרבה זלזול, כדי להדגים עד כמה האסון הגדול ביותר שעברנו כמדינה קרה בממשלה הימנית ביותר שהייתה וכדי לטעון שזה פייק ימין. זה נכון שכדי שהממשלה תתעורר היה צריך לעבור אסון נורא בדרך, אבל ממשלת הימין על מלא היא זו שיצאה פעמיים למתקפה חסרת תקדים באירן, הכחידה את כל הנהגת חמאס וחיזבאללה, ונמצאת היום בעומק סוריה, בחצי מעזה ובעמדות שולטות בלבנון.

בישיבה הדרמטית שקיימו השרים בשישי בלילה הזכיר ראש הממשלה באופן טבעי את מגילת אסתר ואיך לפני 2,500 שנה העם היהודי היה במצב דומה, כשנרקמה תוכנית להשמדתו. "ראינו אז את יכולת היהודים להתאחד, וכך גם עכשיו", הוסיף נתניהו. "אדוני ראש הממשלה", פנה אליו שר האוצר סמוטריץ', "אם נמשיך את הסיפור מלפני 2,500 שנה, מיד לאחר מכן החלה גם בניית בית המקדש". אכן, יש עוד בהחלט לאן לשאוף. ■

הכותב הוא פרשן ומגיש בכאן רשת ב' ובכאן 11 ומורה דרך

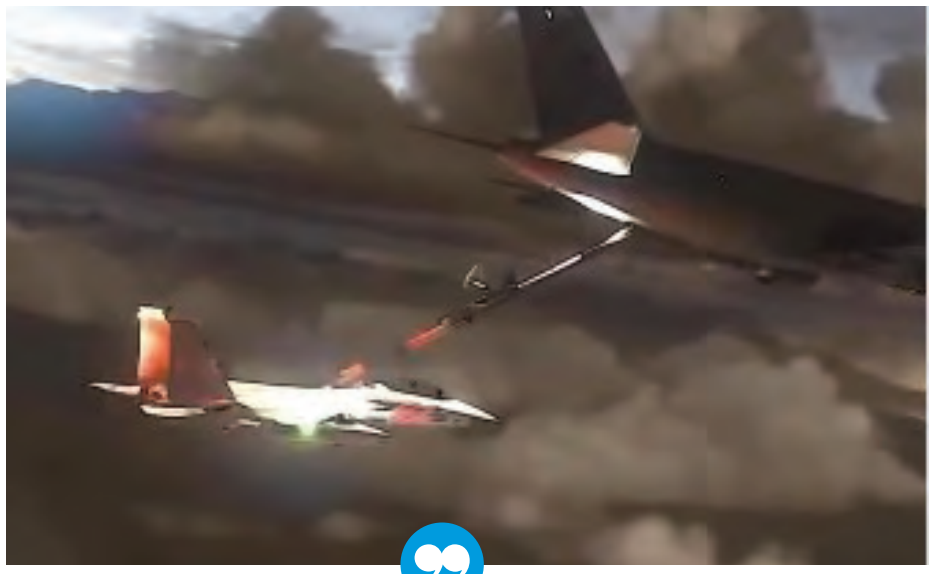

→
מגביר באופן דרמטי את הירי על אירן. מטוסים אמריקניים מתדלקים את מטוסי חיל האוויר בדרכם לאירן

צילום מסך

> בישיבה הדרמטית שקיימו השרים בשישי בלילה הזכיר ראש הממשלה את מגילת אסתר ואיך לפני 2,500 שנה העם היהודי היה במצב דומה, כשנרקמה תוכנית להשמדתו. "ראינו אז את יכולת היהודים להתאחד, וכך גם עכשיו", הוסיף נתניהו. "אדוני ראש הממשלה", פנה אליו שר האוצר סמוטריץ', "אם נמשיך את הסיפור מלפני 2,500 שנה, מיד לאחר מכן החלה גם בניית בית המקדש"



עם ישראל היקר,

בריש גלי

הארי השואג בתל חי מזכיר לנו מה קורה כשעם קם על נפשו. "שאגת הארי" של היום היא ההוכחה שהרוח הזו חיה, פועמת וחזקה מתמיד.

השאלה הגדולה העומדת לפתחנו היא לא רק איך אנחנו נלחמים, אלא איך אנחנו מתאחדים. כי עם שקם כארי ושומר על אחדותו ועל טובו, הוא עם בלתי מנוצח.

בשעה זו, הלב והעיניים נשואות אל הלוחמות והלוחמים שלנו בחזית, ביניהם עובדים, סטודנטים ובוגרים רבים של רשת אורט. אנו שולחים לכם כוח וחיזוק, ומייחלים שתשובו לביתכם בשלום.

לתלמידים ולסטודנטים היקרים ולבני משפחותיהם, אתם מקור הכוח והעתיד שלנו. החוסן, הסבלנות והערבות ההדדית שאתם מפגינים בימים אלו הם הניצחון האמיתי של הרוח הישראלית. אנחנו כאן איתכם ועבורכם בכל צעד.

לצידם, ברצוני להביע הערכה עמוקה לצוותי החינוך והמינהל של רשת אורט ישראל. אתם, שעוטפים את התלמידים והמשפחות ברגישות, בהכלה ובמסירות, בונים את החוסן של כולנו בעורף. חיזקו ואימצו!

יחד בעוצמה, יחד באחדות.

רז פרויליך,

מנכ"ל רשת אורט ישראל



אבישי גרינצייג
לתגובות: gravishai@gmail.com

רישיון לסחור בנשק

מערכת המשפט מתעקשת לשחרר שוב ושוב עבריין מסוכן במסווה של מוגבלות שכלית. בזמן שביטוח לאומי כבר קבע שמדובר במתחזה והמשטרה מוצאת בביתו אמל"ח חי, השופטים בוחרים לנזוף בחוקרים במקום לעצור את הפצצה המתקתקת



←
מוחמד ירה מחלון הרכב שלושה כדורים באוויר וכך יצאה עסקת הנשק לפועל. נשק מוברח שנתפס, תמונת אילוסטרציה

צילום: את"צ

את תחילתו של הסיפור הזה גוללתי כאן לפני חמישה חודשים. כך פתחתי את הטור ההוא: "הסיפור הזה יפוצץ לכם את המוח. הוא באמת מלמד על חוסר שיקול הדעת של שופטת בית המשפט העליון רות רונן". בינתיים נשבר השיא שהיה קשה להאמין שאפשר לשבור.

את הסיפור הזה אסור לראות כאירוע אנקדוטלי. הוא ממחיש את הקושי האדיר שניצב בפני חוקרי המשטרה ותובעי הפרקליטות לפענח פשעים ולהעמיד לדין עבריינים מסוכנים. הביקורת על המשטרה מוצדקת. הביקורת על הפרקליטות מוצדקת. כך גם הביקורת על משרד החינוך, משרד הביטחון, ועוד שורת גורמים. אבל אסור להתעלם מהחלק החשוב של בתי המשפט בכאוס שאוחז במדינת ישראל בכל הנוגע לביטחון האישי, אינפלציית הנשק הלא חוקי במגזר הערבי והיעדר המשילות.

לפני שאפרט בפניכם את ההמשך הלא ייאמן, אתן כאן בקצרה את תקציר הפרקים הקודמים: בחודש ספטמבר 2024 מכר מוחמד, תושב סילוואן, אקדח לסוכן משטרתי סמוי תמורת 37 אלף שקלים. זאת לאחר שמוחמד הציג את עצמו כאדם שמתעסק בסחר בכלי נשק ובסמים. מצלמה נסתרת תיעדה את העסקה, כולל ידי של שלושה כדורים באוויר על ידי מוחמד, כדי להוכיח שהאקדח עובד כראוי.

חלף זמן קצר, ומוחמד הציע לסוכן לקנות ממנו אקדחים נוספים. בהמשך הציע לקנות ממנו גם רובים. למוחמד היה תפריט מרשים והוא הציע למכירה M-16 ואקדחים מסוגים שונים. בסוף, לאחר התמקחות ומשא ומתן, הם סגרו על מכירת אקדח זיג זאואר ומחסנית. מוחמד הראה לסוכן הסמוי שהאקדח עובד כראוי, וירה מחלון הרכב שלושה כדורים באוויר. חודש לאחר מכן המשיך מוחמד להציע לסוכן כלי נשק נוספים. בשעת לילה הוא שלח לו סרטון של ירי צרור באוויר, ושאל אותו אם הוא שמע את הירי הזה, כשהוא מסביר לו שהוא היורה. וכך הם סוגרים עסקה של מכירת רובה M-16 תמורת עשרות אלפי שקלים נוספים.

חלף זמן לא מבוטל, והמשטרה פתחה בסדרת מעצרים בעקבות פעולות ההפללה של הסוכן המשטרתי. זו כנראה פעולת הסיכול המרשימה ביותר של משטרת ישראל בתחום עבירות הנשק. עשרות רבות של עבריינים הופללו על ידי הסוכן, ועל הדרך גם הופללו אב ובנו שהתברר כי היו מעורבים בפעילות טרור מסוכנת.

> אם אדם מסוגל להשיג רובה M-16 ולירות צרור באמצע השכונה, שחרורו עלול להוביל לרצח ולטבח. הרי זה אדם שאינו מבחין בין טוב לרע, אבל מעשיו מלמדים שיש לו את האמצעים לעשות הרבה מאוד רע. זו פצצה מתקתקת

בחודש יולי 2025 חקירת המשטרה עברה לשלב הגלוי שלה. הפרקליטות הגישה סדרת כתבי אישום נגד העבריינים, ובכללם נגד מוחמד, לצד בקשה למעצר עד תום ההליכים עקב המסוכנות הרבה הנשקפת ממנו. אלא שהשופטת רות רונן הורתה על שחרורו בחזרה לביתו, לשכונה שבה ביצע את הפשעים, כשקרובי משפחתו מעורבים בביצוע הפשע וכשהוריו מפקחים עליו. אותם הורים שלא שמו לב לכך שהבן שלהם יורה בשכונה ופיתח מערך של סחר באקדחים וברובים.

הנשק קטלני, האבחון ישן

הראיות נגד מוחמד (ונגד הדוד שלו, שנאשם יחד איתו) הן ראיות ברזל. המסוכנות ברורה וזועקת. אז למה השופטת רונן שחררה אותו? ובכן, לטענת סנגורו מוחמד מאובחן כאדם עם מנת משכל נמוכה מאוד. ב־2017, כשמוחמד היה נער, הוגש נגדו כתב אישום על נהיגה ללא רישיון. כתב האישום בוטל, עקב קביעה של ועדת האבחון מטעם האגף לטיפול באדם עם מוגבלות שכלית התפתחותית כי הוא אינו כשיר לעמוד לדין לאור מנת המשכל הנמוכה שלו. במקביל, כמובן, הוא קיבל קצבה נדיבה מהביטוח הלאומי עקב מוגבלותו. לאור זאת טוען הסנגור שגם על העבירות הנוכחיות - שאותן ביצע יותר משמונה שנים לאחר מכן - לא ניתן להעמידו לדין, ולכל הפחות ביקש שיישלח למעצר בית.

הפרקליטות מן הצד השני טענה כי לא ניתן להשוות נהיגה ללא רישיון כנער צעיר לעבירות נשק חמורות כאדם בוגר. המסוכנות הרבה יותר גדולה. ניכר שמוחמד מספיק חכם כדי לנהל משא ומתן עם סוכן משטרתי ולהתמקח איתו, לצרף את דודו לעסקי הנשק, ולהרשים את הסוכן באמצעות ירי באוויר. ובכל מקרה טוענת הפרקליטות שוועדת האבחון שמעניקה

←



כתום מכל מקום

מזרחי טפחות מעניק לכם מגוון הקלות שיסייעו לכם בכל מה שצריך, והטבות נוספות במועדון כתום, מתחומי המזון והפנאי, שיקלו ולו במעט על השהות בממ"ד.
בני אדם לפני הכול.

לקוחות עסקיים

דחיית הלוואות לבתי עסק שנפגעו	פטור מריבית חובה	שירות ניכיון שוברים
לבתי עסק שנפגעו בעקבות המלחמה תתאפשר דחייה של עד 3 חודשים להלוואות בסכום מצטבר עד 2 מליון ש"ח, בהתאם לתנאים אשר יקבעו על ידי הבנק, ללא חיוב בריבית ועמלות נוספות.	לקוחות עסקיים, שבעליהם משרתים במילואים, יקבלו פטור של חודשיים מחיוב ריבית על המינוס עד 30 אלף ש"ח.	הנחה מריבית מקדמה והנחה על עמלת הקדמת תשלום.

לקוחות פרטיים שביתם נפגע

דחיית תשלומי משכנתה	דחיית הלוואות	הלוואת גישור
דחיה של תשלום החזרי משכנתה, ללא הגבלת סכום, לתקופה של עד 6 חודשים, ללא חיוב ריבית והצמדה.	דחיית תשלום של הלוואות צרכניות, בסכום מצטבר של עד 100 אלף ש"ח, לתקופה של עד 6 חודשים, ללא חיוב ריבית והצמדה.	הלוואה בגובה של עד 150 אלף ש"ח, או עד 70% מגובה התביעה, כנגד קבלת פיצוי ממס רכוש בריבית פריים, לחצי שנה.

כלל הלקוחות הפרטיים

דחיית תשלומי משכנתה	פטור מריבית חובה לאנשי המילואים	קו חירום לשוהים בחו"ל
דחיית תשלום משכנתה בחודש אפריל, ללא ריבית והצמדה, בהתאם לתנאי הזכאות.	למשרתי המילואים – פטור מריבית חובה על אוברדרפט של עד 10 אלף ש"ח ופטור מעמלות עו"ש לשלושה חודשים.	ללקוחות הנמצאים בחו"ל קו חירום למידע ופעולות העומד לרשותכם במספר: 972-76-8678884

למגוון הקלות נוספות הכנסו לאתר הבנק

מזרחי טפחות | *8860

בני אדם♡לפני הכול

כפוף לפירוט ההקלות והתנאים המלאים המופיעים באתר הבנק. האמור לעיל הינו בבחינת מידע בלבד ואינו מהווה הצעה למתן אשראי. מתן ההלוואה כפוף לשיקול דעת הבנק. אי עמידה בפירעון ההלוואה עלולה לגרור חיוב בריבית פיגורים והליכי הוצאה לפועל.

reuveni

אבישי גרינצייג



הראיות נגד מוחמד הן ראיות ברזל. המסוכנות ברורה וזועקת. רות רונן בחרה בכל זאת לשחרר

צילום: יונתן זינדל פלאש 90

את הפטור צריכה לבחון כל תיק ותיק. מה גם שבאמת חלפו שמונה שנים מאז ההחלטה של אותה ועדה. גם ילדים עם מנת משכל נמוכה יכולים להתקדם ולהתפתח. זאת ועוד, מנת המשכל הנמוכה לא אמורה להיות שיקול לקולא אלא שיקול לחומרא. אם אדם מסוגל להשיג רובה M-16 ולירות צרור באמצע השכונה, שחרורו עלול להוביל לרצח ולטבח. הרי זה אדם שאינו מבחין בין טוב לרע, אבל מעשיו מלמדים שיש לו את האמצעים לעשות הרבה מאוד רע. זו פצצה מתקתקת.

השופטת רונן כתבה כי "תחום קביעת רמתו השכלית של אדם הוא תחום מקצועי, ואינני סבורה כי בית המשפט יכול - מבלי שהונחה לפניו חוות דעת מקצועית מתאימה - לקבוע האם דברים כאלה או אחרים שהעורר אמר או עשה מעידים על רמה שכלית שונה מזו שקבעה בענייננו בשנת 2017 ועדת האבחון המקצועית". מה היה עושה שופט עם אחריות? דורש לזרז את בדיקת ועדת האבחון, ובינתיים מותיר אותו מאחורי סורג ובריח נוכח המסוכנות הקיצונית הנשקפת ממנו. אבל לא רונן. היא הורתה על שחרור, היישר לזירת הפשע והיישר לבית הוריו ולמשפחתו, עד שתתקבל ההחלטה של ועדת האבחון.

אבל לא די בכך. השופטת רונן שברה שיאי אבסורד שמלמדים על ניתוק של ממש. בהחלטתה כתבה רונן כי "בא כוח הפרקליטות הדגיש בדבריו את המסוכנות הרבה הנשקפת מהעורר, שבשלה - כך נטען - לא ניתן להורות על מעצרו בפיקוח אלקטרוני חרף המלצתו החיובית של שירות המבחן. אולם, לעניין זה חשוב לציין כי העבירות המיוחסות לעורר בוצעו בין הימים 15.9.2024 ל־27.10.2024. למרות זאת, העורר נעצר כזכור רק ביום 15.7.2025, זאת למרות שזהותו של העורר הייתה ידועה וברורה ולא צוין כי היה קושי באיתורו או במעצרו".

כפי שציינתי בטור שפורסם, הנימוק הזה הוא הזיה מוחלטת. הסיבה שהוא לא נעצר בחודש אוקטובר 2024 אלא רק בחודש יולי 2025 נובעת מכך שמדובר בתיק של סוכן משטרתי. הסוכן הזה המשיך להפליל עוד ועוד חשודים, ובכללם כאמור גם שני מחבלים. אם היו עוצרים את מוחמד באוקטובר 2024 - הסוכן היה נחשף. בתיקי סוכן משטרתי אף פעם לא שואלים למה לא ביצעו מעצר קודם לכן, כי התשובה ברורה מאליה.

סטירת לחי למשטרה

ועכשיו לחדשות החדשות: בפברואר גיבור סיפורנו, מוחמד, נעצר שוב. כוחות משטרה הגיעו לביתו שבמזרח ירושלים. לטענת המשטרה הוא ירק על השוטרים שבאו לממש צו חיפוש בביתו, השתולל ותקף אותם. אשתו השליכה מהחלון טלפון סלולרי ואמל"ח. תגידו: טוב, בטוח שעכשיו, אומנם באיחור רב ולאחר שהשופטת רות רונן סיכנה את חיי האזרחים, בית המשפט יורה על המעצר שלו. הרי החשש התאמת. נמצאה בביתו תחמושת, שאותה זרקה אשתו מהחלון, וכך גם טלפון סלולרי שמשום מה החליטה האישה להעיף לכל הרוחות.

ובכן, התשובה היא לא. השופט גד ארנברג הורה על שחרורו ממעצר ללא כל תנאי, "וזאת בעיקר בגלל הצפצוף הנוראי של יחידת המשטרה בהחלטתי מהבוקר". על מה מדובר? מיד לאחר שנעצר מוחמד, סנגוריו (מהסנגוריה הציבורית) פנו מיוזמתם (אשמח לדעת מה המקור החוקי המאפשר להם זאת) לבית המשפט ודרשו לקיים דיון דחוף בהארכת מעצרו בתיק החדש לפני שהמשטרה עצמה בכלל הגישה בקשה לבית המשפט להאריך את מעצרו, וכן להורות למשטרה שלא להביאו בפני ועדת האבחון המקצועית שמוסמכת להכריע בעניין כשירותו לעמוד לדין. יש לציין שמי שמלכתחילה הורה לשלוח אותו לוועדת האבחון היה בית המשפט המחוזי בתיק הנשק הראשון, כדי שניתן יהיה להכריע האם הוא כשיר לעמוד לדין.

זהו הרקע: מיד לאחר המעצר של מוחמד בתיק החדש, הפרקליט המטפל קיבל עדכון על מעצרו והסביר לחוקרי המשטרה שהאבחון אצל ועדת האבחון הוא קריטי לתיק הפלילי הראשון, ולכן ביקש שלפני שחוקרים אותו בתחנת המשטרה - יביאו אותו קודם כל לוועדת האבחון, כי ההמתנה לוועדה הזאת אורכת חודשים. כך אכן עשתה המשטרה. אלא שהסנגורים מיהרו לבקש מהשופט למנוע את הבאתו לוועדת האבחון.

> הביטוח הלאומי ביטל את קצבת הנכות שלו, שלדעתו התקבלה במרמה, ודורש לקבל את הכסף שכבר שולם בשבע השנים האחרונות. הביטוח הלאומי הגיע למסקנה שסוחר הנשק הרבה יותר חכם מאיך שהוא הוצג לו

שופט בית המשפט השלום גד ארנברג, באמת שאני לא יודע על סמך איזה סעיף חוקי, החליט לקבל את הבקשה והורה כך: "ככל שהמשיב טרם נלקח לוועדת האבחון יש להביאו בפניי לפני ועדת האבחון". צריך להבהיר מה עשה כאן ארנברג. למעשה הוא החליט במעמד צד אחד לעמוד כערכאת ערעור על בית המשפט המחוזי, בתיק שכלל אינו נוגע לארנברג, והורה שלא להביאו לוועדת האבחון כפי שהורה בית המשפט המחוזי. החלטה תמוהה ומופרכת שסנגוריו של מוחמד חגגו עליה.

אלא מה? מוחמד כבר היה בדרך לוועדת האבחון, והשוטרים והפרקליטות החליטו שהוא ימשיך בדרכו. מה עשה השופט ארנברג? נתן החלטה חדשה, הטוענת כי "נפלה טעות" בהחלטתו הקודמת, וכי "במקום המילים 'טרם נלקח' צריך להיות טרם נכנס"". לאחר מכן, התקשר השופט ארנברג בכבודו ובעצמו למפקד היחידה והורה לו להחזיר את החשוד לבית המעצר ולא לאפשר לו להיכנס לוועדת האבחון. מפקד היחידה היה במקום הומה ורועש ולא הצליח להבין את הוראת השופט.

לכן החליט ארנברג להורות על שחרורו ללא כל תנאי וקבע כי "ער אני למיוחס למשיב, ואולם לאור התנהלות התחנה, נראה כי כל ההתנהלות מול המשיב, מטרתה אחת - הן הוצאת צו החיפוש בשל חשד לסמים, והן כל מה שקרה לאחר מכן". ארנברג חתם את החלטתו באמירה כי מכיוון שמוחמד גם ככה מוחזק בתנאים של איזוק אלקטרוני בתיק הסחר בנשק, "לא מצאתי שיש מקום להטיל תנאים נוספים כלשהם בהקשר לתיק זה. המשיב ישוחרר ללא כל תנאי".

המשטרה ביקשה עיכוב ביצוע של ההחלטה על מנת שיתאפשר לה להגיש ערר על ההחלטה לבית המשפט המחוזי. הסנגור אפילו לא התנגד והותיר זאת לשיקול דעת בית המשפט. מה עשה ארנברג? דחה את הבקשה, ומנע את היכולת המעשית להגיש ערר. "לאור האמור בהחלטתי, לא מצאתי מקום לעכב את ההחלטה".

הכתובת על הקיר, השופטים על המגדל

זה באמת מטורף. מה הולך פה? ומהי בכלל תאוריית הקונספירציה של השופט? הוא לא כותב אותה בפירוש, אבל נראה שהוא מתכוון שכל מטרת הוצאת צו החיפוש והמעצר הייתה כדי לגרום למוחמד להגיע לאבחון כשהוא בסערה לאחר מעצר. מה ההיגיון בטמטום הזה? הרי אם המשטרה והפרקליטות רוצות לשכנע את הוועדה שהוא כשיר לעמוד לדין - עדיף להן שהוא יגיע כשהוא רגוע ושליו בלי רעשי רקע. וחוץ מזה, נניח שהמשטרה עשתה תרגיל מוזר ותזמנה את המעצר רגע לפני מועד האבחון - בסופו של דבר, החשד התאמת. נמצאו אצל החשוד, למרות האיזוק האלקטרוני ולמרות ה"פיקוח" של בני משפחתו, כדורי אקדח. האישה היקרה שיבשה את החקירה וזרקה את הטלפון ואת הכדורים מהחלון.

כמה מנותק צריך להיות כדי להורות על שחרורו של החשוד לאור כל הנסיבות האישיות החמורות ולאור כל הנסיבות של התקופה שבה אנו נמצאים, כשמדי יום אנו מדווחים על מקרה רצח בחברה הערבית? לאן נעלם ההיגיון והשכל הבריא? מה עוד צריך לקרות כדי שהשופטים יבינו שיש לנו עסק עם פצצה מתקתקת?

אם לא די בכך, הביטוח הלאומי הגיע עוד קודם לכן למסקנה שהבחור שלנו מתחזה. הוא ביטל את קצבת הנכות שלו, שלדעתו התקבלה במרמה, ודורש לקבל את הכסף שכבר שולם בשבע השנים האחרונות. הביטוח הלאומי הגיע למסקנה שסוחר הנשק הרבה יותר חכם מאיך שהוא הוצג לו.

תחשבו מה ההחלטות הללו עושות לחוקרי המשטרה או לפרקליטים שמנהלים את התיק הזה. תחשבו איך זה מרגיש כשאתה נאלץ להיאבק לא רק במחוללי הפשיעה אלא גם במערכת המשפט ששוב ושוב מצרה את צעדיך בלי סיבה הגיונית ותוך ניתוק מהבנת האירועים. כל החלטה כזאת היא מכה מורלית קשה. אי אפשר לצפות מהמשטרה ומהפרקליטות להסתער ולהיות עם סכין בין השיניים, כשיותר מדי שופטים מקבלים החלטות מנותקות באירוע חירום לאומי. כל החלטה כזאת מרפה את הידיים. ברגע שהחשוד משוחרר ממעצר, התיקים מתמסמסים ועוברים מצד לצד ומיד ליד, עד שהם מתפוגגים. רוח בית המשפט מחלחלת למטה. אסור להכליל, כי בהחלט יש שופטים שמבינים את המצב לאשורו ומקבלים החלטות בהתאם, אבל לצערנו בקרב הקודקודים - יש יותר מדי שלא.

מי שצלח את הטור עד כאן בטח שואל את עצמו: רגע, מה קבעה ועדת האבחון? ובכן, המשטרה לא הספיקה להגיע לוועדת האבחון בזמן, כי הפלג הירושלמי חסם באותו בוקר את הכבישים במחאה על מעצר עריק. SAD. ■

זכות לקרקע ב"בראשית"



תצ"א נוף חשמונאים



תצ"א נוף נוה צוף

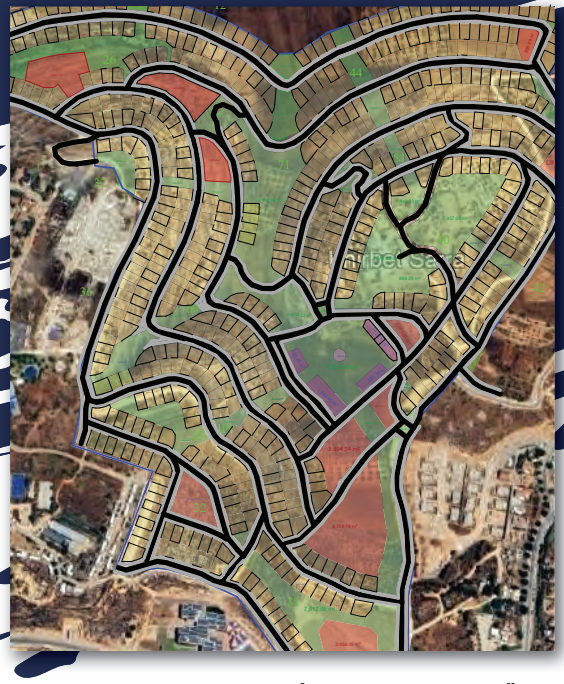

תצ"א נוף שבות רחל

בואו לחיות חלק מהמציאות של יו"ש.

עכשיו בתנאי מימון מיוחדים

"הזדמנות של פעם בחיים"

שיווק 1000 מגרשים ביו"ש, צמודי קרקע 250 מ"ר מגרש

"הנחה מיוחדת למשרתיי מילואים ולפצועי צה"ל"

"קרקע בהנחה "של 50% מהמחיר של המגרשים ..

מכירות טרום שיווק לזמן מוגבל ל-10 רוכשים ראשונים

זכות לקרקע 250 מ"ר

במחיר של חשמונאים **990,000** ₪ | נוה צוף **890,000** ₪ | שבות רחל **790,000** ₪

ליצירת קשר: Beresheet111@gmail.com

* החברה רשאית להפסיק את ההטבה בכל עת. טל"ח הצהרת נגישות | מדיניות פרטיות



←
הכי דומה לשיתוף הפעולה בין בריטניה לארצות הברית במלחמת העולם השנייה. טייס חיל האוויר בדרכו למשימה באיראן

צילום: דובר צה"ל

המטות המשולבים

ב־1990 בנתה ארצות הברית קואליציה שישראל הודרה ממנה, למרות שעיראק של סדאם חוסיין ירתה עלינו טילים מדי ערב ← בתקיפה הנוכחית ישראל היא השותפה הבכירה של ארצות הברית, בתיאום מדיני וצבאי יוצא דופן, והתוצאות המרשימות בהתאם ← איך שודרג מעמדנו באופן כה דרמטי, מה שכנע את האמריקנים להתייחס אל צה"ל בהערכה רבה כל כך, ולמה המערכה מול איראן היא רק הקדימון למלחמה הגדולה שהאמריקנים משוכנעים שתפרוץ בקרוב מול סין

פתיחתו של מבצע 'שאגת הארי' אולי תפסה את הציבור הישראלי בהפתעה גמורה, אך הדרג המדיני והדרג הביטחוני נערכו לכך זמן רב. בזמן שהדיווחים ברחבי העולם עסקו בהיקפי הענק של הכוחות האמריקניים שהגיעו לאזור המפרץ הפרסי, ארצות הברית וישראל בנו יחד את אחד המבצעים שכנראה עוד ייזכרו שנים ארוכות.

עומק שיתוף הפעולה בין ישראל לארצות הברית לא נחשף במלואו עד כה, אך ממה שכן גלוי עולה התמונה הבאה: מדובר בשיתוף הפעולה העמוק ביותר בין ארצות הברית למדינה מערבית כלשהי זה עשרות שנים. לא מדובר רק בתיאום הנרחב בין המדינות, אלא בעובדה כי ארצות הברית מתייחסת לישראל כשותפה מלאה ושווה במערכה באיראן, ויחסה לצה"ל בהתאם. ההמחשה הבולטת לכך היא שמכת הפתיחה לא הובלה על ידי ארצות הברית אלא על ידי חיל האוויר הישראלי. למעשה, מעל שמי איראן בשעות הראשונות של המתקפה לא היו מטוסים אמריקניים בפעולה. זאת הייתה פעולה ישראלית מלאה.

תוצאות 'מטס בראשית', השם הרשמי שנתנו בישראל למכת הפתיחה, היו מעבר לכל דמיון. כמעט כל צמרת המשטר האיראני חוסלה, לצד שלל מטרות איכות ששיבשו את יכולת ירי הטילים הבליסטיים לעבר ישראל. העליונות האווירית שהציגה ישראל במהלך שעות הפתיחה דרמטית עוד יותר לעומת מכת הפתיחה במבצע 'עם כלביא' לפני כשמונה חודשים.

אז צה"ל תקף בלילה. הפעם התקיפה התרחשה באור יום.

בצה"ל עסקו בימים האחרונים בתיווך שיתוף הפעולה בין ישראל לבין וושינגטון לציבור הישראלי. ביום שלישי השבוע פרסם צה"ל את דבריו של רב־סרן (במיל') ה', נווט קרב שלוקח חלק פעיל בגלי התקיפה האווירייים בשמי איראן.

"האמת היא שאנחנו כבר מתכוננים לזה הרבה זמן. אולי במדינת ישראל מרגישים שזה התחיל ביום שבת האחרון, אבל מבחינתנו זה אירוע שמתגלגל כבר כמה חודשים. אנחנו נערכים לזה תקופה ארוכה מאוד. מהרגע שהמבצע הקודם נגמר, הדבר העיקרי שהתכוננו אליו הוא הפעם הבאה", אמר ה' בתחילת דבריו.

ה', כמו רבים מטייסי חיל האוויר, השתתף גם במבצע עם כלביא. בדבריו הוא מתאר את ההבדלים בין שני המבצעים: "המבצעים שונים. במבצע הנוכחי משתתפים גם הכוחות האמריקניים, ואנחנו עובדים איתם בסנכרון מצוין. יש דברים שהם טובים בהם יותר ואנחנו נעזרים בהם, ויש דברים שאנחנו חזקים בהם והם נעזרים בנו. העצימות עכשיו גבוהה יותר, למדנו מהפעם הקודמת והגענו מוכנים וטובים יותר.

"שיתוף הפעולה עם האמריקנים מורכב ועמוק. כל צד חזק במשהו אחר, ואנחנו משלימים זה את זה. שיתוף הפעולה מדהים וכולם מרוויחים ממנו", מדגיש ה' עוד יותר את עומק שיתוף הפעולה בין הצבאות.

אלא שהדברים שה' מציג חושפים במעט את מה שנאמר עד כה בעיקר בחדרים הסגורים. הצבא האמריקני הוא אולי העשיר



צילום מסך

רותם אורג, פרשן לענייני ארצות הברית ומנכ"ל עמותת 'ליבראל':

"ארצות הברית יודעת שבשנה הקרובה, או זאת שלאחריה, היא תצטרך להתמודד עם מלחמה או עימות צבאי חריף במיוחד מול סין. מה שאנחנו רואים כרגע זה שהצבא האמריקני, מעבר להסרת האיום האיראני, גם צובר ניסיון חשוב בלחימה אל מול המערכה הבאה שנראית באופק"



יהודי קשור תמיד עם הקב"ה
והקב"ה שומר ומגין עליו מכל הדברים

מתוך שיחות הרבי בשבתות פרשות בא ובשלח תנש"א,
בתקופת מלחמת המפרץ:

המאורעות דימים האחרונים בהענין ד"מלכיות מתגרות זו בזו" מדגישים שנמצאים בסמיכות ממש להגאולה, כמבואר במדרשי חז"ל שענין זה הוא מסימני הגאולה.

ובלשון המדרש: "שנה שמלך ובלשון המדרש המשיח נגלה בו . . מלך פרס מתגרה במלך ערבי . . וכל אומות העולם מתרעשין ומתבהלין . . ואומר להם (הקב"ה לישראל) בני אל תתייראו כל מה שעשיתי לא עשיתי אלא בשבילכם **הגיע זמן גאולתכם**".

*

יהודי צריך לדעת שמבלי הבט על כך שהוא נמצא נשמה בגוף בעולם עם אומות העולם, ובעולם שמתנהל לכאורה על פי חוקי הטבע - הוא, היהודי, למעלה מדרך הטבע;

יהודי קשור תמיד עם הקב"ה, שהוא מלך ובעל הבית על כל העולם כולו, והקב"ה שומר ומגין עליו מכל הדברים, "הנה לא ינום ולא יישן שומר ישראל", והיות שהקב"ה איננו קשור ח"ו וח"ו בדרכי הטבע, יש ביכלתו לעשות נסים עד אין קץ, ולמי הוא עושה נסים - לעם קרובו, העם היהודי!

וכמדובר לעיל: נסים אצל יהודי זה לא פלא. עם כל יהודי קורים נסים בכל יום ויום - נסים גלויים או נסים נסתרים, עד לנס בבחי' שאין בעל הנס מכיר בנסו. ובמיוחד - כמודגש על ידי רבותינו נשיאינו, ובפרט כ"ק מו"ח אדמו"ר נשיא דורנו, שבמיוחד בזמנים אלו יכול יהודי לראות אצלו בחייו השגחה פרטית; על ידי התבוננות קלה במה שקרה לו במשך המעת-לעת הוא יכול לראות השגחה פרטית ונסים גלויים (מן השמים). הוא רק צריך "לפקוח את העינים" - הוא יראה זאת!

ובאם הדברים אמורים אודות יהודים בכל העולם כולו, שהקב"ה עושה להם נסים תמיד - על אחת כמה וכמה ליהודים בארץ הקודש, "ארץ אשר גו' עיני ה' אלקיך בה . . מרשית השנה ועד אחרית שנה" - לא צריך - ושלא יצטרכו - להגיע לנסים שקוראים בעיתונים, שגוי ירה "טיל" למעלה, וגוי מחסידי אומות העולם ירט אותו, וכיוצא בזה - כיון שאצל יהודים, ובפרט בארץ הקודש, יש ריבוי נסים בכל יום ויום (כנ"ל), נסים בענינים טובים, בטוב הנראה והנגלה.

ההוראה מזה בפועל, ובפרט בימינו אלו: יחד עם זאת שיהודי צריך לעשות כל התלוי בו בעבודה בכח עצמו (על פי דרכי הטבע וכו') - צריך להיות לכל יהודי בטחון גמור, בלי שום ספיקות, שהקב"ה יתן לו כל טוב, בטוב הנראה והנגלה.

וכשם ש"הא-ל העושה לנו נקמה בפרעה כו' המעביר בניו בין גזרי ים סוף ואת רודפיהם ואת שונאיהם בתהומות טבע וראו בניו גבורתו שבחו והודו לשמו ומלכותו ברצון קבלו עליהם" - בודאי כך יעשה הקב"ה גם עכשיו, ויקיים את תפלת בני ישראל "שיקיים לנו הבטחתו ואמונתו לגאלנו מיד מלכים ומיד עריצים ולשום נפשנו בחיים ולהדריכנו על במות אויבינו, כל אלה הניסים התדירים תמיד".

לשיחות המלאות ספר השיחות תנש"א ח"א



דבר מלכות
מתורותיו=הוראותיו של הרבי

להורדת החוברת השבועית

מנויים:
DvarMalchus.Org
03-9601001



הנושא העיקרי שנתניהו קידם במשך שנים רבות. טראמפ ונתניהו בפגישתם האחרונה בוושינגטון

צילום: jonathan ernst רויטרס

ביותר והמצויד ביותר בעולם, אבל במבחן השטח, הוא משיג תוצאות פחות טובות מהיכולות של צה"ל, בדגש על חיל האוויר. רמז לכך כבר היה ניתן לראות במבצע עם כלביא, כאשר כל התקיפות שישראל יצאה אליהן הוכתרו בהצלחה גם במבחן המציאות, והן שיצרו את התשתית שאפשרה את היציאה למבצע הנוכחי. לעומת זאת, ולמרות הצהרות חוזרות ונשנות של הנשיא טראמפ ושל גורמים אמריקניים, התקיפה האמריקנית על הכור הגרעיני בפורדו נכשלה.

היו לכך נסיבות מקילות, שכן המבנה של המתקן בפורדו חצוב בתוך הר ומוגן עם שכבות של בטון עבה למדי. אך התוצאות של שבוע המלחמה הראשון של מבצע 'שאגת הארי' מלמד כי מדובר בפערי איכות עמוקים יותר. נכון לכתיבת שורות אלה, וכך נתפלל שהמצב יימשך, אף כלי טיס של חיל האוויר הישראלי לא נפגע במערכה בשמי איראן. לעומת זאת, מטוסים אמריקניים הופלו בטעות על ידי מערכות ההגנה האוויריות בכווית. בנוסף לכך, חיילים אמריקניים נהרגו בכווית בעקבות כטב"מ שחדר את מערכות ההגנה, ונכנס לבסיס האמריקני במקום והרג את החיילים.

גם ברמת ההישגים של התקיפות ישנו פער ברור בין ההצלחה הישראלית לתוצאות האמריקניות. מעבר למכת הפתיחה, שבה חוסל חמינאי יחד עם צמרת משטר האייתוללות, תקיפות חיל האוויר הן שהחריבו את מרכז התקשורת של המשטר ואת המפקדה הראשית של המשטרה האיראנית - זאת שהייתה אחראית עיקרית לדיכוי המחאות באיראן, כולל רציחתם של עשרות אלפי מפגינים בחודשים האחרונים.

ואם זה לא הספיק, צה"ל השמיד ביום שלישי מתקן גרעין חשאי מתחת לטהרן, וכן את מערך שיגור טילי הקאדר, מהעוצמתיים שבטילים הבליסטיים האיראנים. באופן כללי, צה"ל השיג שליטה אווירית מלאה מעל שמי מערב איראן, ולמעשה הוא פועל שם בחופשיות. לעומת זאת, שורה ארוכה של מדינות, רובן במפרץ הפרסי עצמו, סופגות מתקפות נרחבות מאיראן, בעיקר לעבר מטרות אמריקניות, אך לא רק. גם ישראל כמובן סופגת מתקפות טילים רבות, אך למעט האסון בבית שמש, שעלה בחייהם של תשעה בני אדם, והנפילה הקשה בבאר שבע שבה נפצעו 74 אנשים, בסך הכול מערכות ההגנה הישראליות מספקות את הסחורה. יחד עם זאת, בפיקוד העורף מדגישים שוב ושוב כי אחת הסיבות העיקריות למספר הנפגעים הנמוך בישראל היא ההיענות של הציבור הישראלי להנחיות פיקוד העורף, כך שגם כשיש נפילות של רקטות או רסיסי יירוט, היקף הפגיעה בחיי אדם נמוך יחסית.

הזרוע הצבאית של הסכמי אברהם

"אחת הסיבות הבולטות לפער שבין ההצלחה הישראלית לתוצאות האמריקניות היא פער המקצועיות", אומר רותם אורג, פרשן לענייני ארצות הברית ומנכ"ל עמותת 'ליבראל' שעוסקת בחיזוק היחסים בין ישראל לארצות הברית, "צה"ל הוא צבא שנלחם באופן סדרתי שוב ושוב. רק בשנתיים האחרונות ניהלנו מלחמה עצימה בשבע חזיתות. לעומת זאת הצבא האמריקני, שאין ספק שעל הנייר הוא החזק בעולם, הוא גם מאוד מנוון. יש שם מפקדים בכירים שכנראה מעולם לא לחמו בפועל בשדה קרב. הם לא נלחמו במלחמה אמיתית כבר שנים ארוכות. וכשזה המצב, גם אם יש לך את כל הכסף והציוד שיש בעולם, אתה לא תדע להשתמש בו כמו שצריך".

וזאת גם הסיבה שבגללה האמריקנים רצו את שיתוף הפעולה עם ישראל?

"יותר מזה. זאת בעיניי אחת הסיבות העיקריות לכך שארצות הברית בכלל יצאה למהלך הזה. ארצות הברית יודעת שבשנה הקרובה, או בזאת שלאחריה, היא תצטרך להתמודד עם מלחמה או עימות צבאי חריף במיוחד מול סין. מדובר כמובן ברצון הסיני לכבוש את טייוואן. לארצות הברית יהיה תפקיד מרכזי במניעת הניסיונות מבייג'ינג. אבל אם הצבא האמריקני לא נלחם בפועל כבר כמעט 20 שנה, איך הוא יוכל להתמודד בשדה הקרב מול הסינים? זאת שאלה שמעסיקה רבות את הממשל בוושינגטון, ומה שאנחנו רואים כרגע זה שהצבא האמריקני, מעבר לפעילותו הסרת האיום האיראני - שהוא איום שכל ממשל אמריקני הגדיר עד היום כאיום על ארצות הברית עצמה - גם צובר ניסיון חשוב בלחימה אל מול המערכה הבאה שנמצאת באופק".

עד כמה שיתוף הפעולה הזה הוא משהו חדש שלא ראינו?

"מאוד. התרגלנו לראות עד היום שיתוף פעולה נרחב מאוד בעולמות המודיעין, ההגנה האווירית ודברים מעין אלה. גם ידענו שישראל וארצות הברית מתאמנות יחד בשביל תקיפה שכזאת, אבל מעולם לא ראינו את זה קורה בפועל. זה שינוי דרמטי מאוד שאנחנו רואים כעת. הדבר הכי דומה שראינו בעבר הוא שיתוף הפעולה בין בריטניה לארצות הברית במלחמת העולם השנייה. זה ממחיש עד כמה שיתוף הפעולה צמוד והדוק, וזה לא מובן מאליו בכלל".

מה גרם להעמקת שיתוף הפעולה? הרי בסוף ישראל וארצות הברית מתאמנות יחד שנים, כמו שאמרת.

"אני חושב שאחד האירועים הדרמטיים שהתרחשו הוא העברת ישראל בחלוקה הפנימית של הצבא האמריקני מפיקוד אירופה לסנטקום, פיקוד מרכז. בעיקרון זה נשמע כמו עניין פרוצדורלי־טכני, אבל בפועל מדובר בעיצוב מחדש של מערכת היחסים שבין הצבאות. זה מה שאיפשר לנו לעבוד ישירות מול אלה שבנו ותכננו את המערכה האמריקנית באיראן ומול השותפות האזוריות. זה לא היה יכול להתאפשר כל עוד היינו בפיקוד אירופה".

זה צעד שהיה מתוכנן מראש כשהמעבר נעשה?

"כל מי שהכיר, ולו במעט, כיצד עובדת הפריסה הצבאית האמריקנית, אמר שזה יהיה הרווח העיקרי מהעברת ישראל לפיקוד המרכז האמריקני. במשך הרבה מאוד שנים זה לא נעשה בגלל סיבות גאופוליטיות. היה לך קושי גדול לשים את ישראל ליד אותו שולחן עם השותפות הערביות של ארצות הברית. וחוץ מזה, יש גם עניינים תרבותיים. ישראל היא דמוקרטיה, והיא שותפה בכירה של נאט"ו, גם כשהיא לא חלק מהברית, אז היה היגיון שהיא תהיה בפיקוד אירופה האמריקני. אבל התפיסה של טראמפ הייתה הרבה יותר אינסטרומנטלית והרבה יותר נועדה לעסוק בתכל'ס. במובנים רבים, העברת ישראל לפיקוד מרכז זה הזרוע הצבאית של הסכמי אברהם. ועכשיו אנחנו רואים את התוצאות".

אמון הדדי ברמה גבוהה

"שיתוף הפעולה בין שתי המדינות חסר תקדים", אומר שגריר ישראל לשעבר באו"ם ובארצות הברית גלעד ארדן, שכיהן במשך שנים ארוכות בקבינט המדיני־ביטחוני וכיום מכהן כראש המרכז לדיפלומטיה במכון משגב לביטחון לאומי, "ככל שאני מכיר וזוכר, המבצע באיראן הוא המתקפה הבילטרלית המשולבת ביותר בעת המודרנית, במיוחד בכל הנוגע לשיתוף פעולה מודיעיני ומבצעי. זה בא לידי ביטוי בראש ובראשונה בשיתוף מודיעיני הדוק במיוחד, שאיפשר הישגים דרמטיים כבר בתחילת המבצע, ובראשם חיסול חמינאי ושורה ארוכה של בכירים. במובנים מסוימים, שיתוף הפעולה המודיעיני בין ישראל לארצות הברית עמוק ואף מקיף יותר מזה שמקיימת ארצות הברית עם שותפותיה במסגרת 'חמש העיניים' (הברית הביטחונית האנגלו־סקסית של ארצות הברית, בריטניה, קנדה, אוסטרליה וניו זילנד, א"מ) מבחינת רמת האינטגרציה המבצעית, מהירות זרימת המידע והיכולת לתרגם מודיעין לפעולה בזמן אמת".

עד כמה זה שונה משיתוף הפעולה של ארצות הברית עם אותן מדינות בעבר?

"זה שונה מאוד ממה שראינו עד היום, גם כשהקשרים בין ארצות הברית לבריטניה, לדוגמה, היו הדוקים מאוד. בשונה משיתוף הפעולה האמריקני־בריטי בעיראק ובאפגניסטן בתחילת שנות האלפיים, שלעיתים קרובות התבסס על חלוקה גאוגרפית בין בעלות הברית, כאן החלוקה נשענת בעיקר על סוגי משימות. במסגרת חלוקת המשימות הזאת, ישראל הובילה את ביצוע התקיפות שנועדו לערוף את הנהגת המשטר האיראני ולהחליש את מנגנוני ביטחון הפנים שלו, ואילו ארצות הברית הובילה תקיפות נגד תשתיות הטילים הבליסטיים והגרעין, וכן נגד חיל הים האיראני. אלו דברים שקשורים למטרות המבצע, כפי שהגדיר אותם הנשיא טראמפ מבחינת האינטרס האמריקני למנוע איומים מיידיים ועתידיים על אמריקה. זה קשר אחר והוא הרבה יותר 'אינטימי' כביכול, כי אתה לא פועל באזורים שונים, אלא שני הצבאות פועלים באותו המקום בעת ובעונה אחת".

בשביל שדבר כזה יעבוד, שיתוף הפעולה חייב להיות עמוק ומקיף הרבה יותר מאשר חלוקת עבודה ואזורי פעילות מעל



צילום: אריה לייב אברמס פלאש 90

גלעד ארדן, לשעבר שגריר ישראל באו"ם ובארצות הברית: "שיתוף הפעולה בא לידי ביטוי גם במישורים נוספים רבים, לרבות שימוש אמריקני בבסיסים בישראל. דיווחים מצביעים גם על כך ששיתוף פעולה פורץ דרך בין ארצות הברית לישראל בלוחמה אלקטרונית ובשיתוף נתונים ודאטה, סייע לחדירת נחילי כטב"מים מתאבדים של כוח משימה אמריקני לתוך איראן. זה שיתוף פעולה שיורד לרזולוציות מאוד עמוקות"

ב"ה



כאשר נמצאים תחת השגחתו של השם יתברך
אין ממה להבהל

לקט מכתבים מהרבי בחיזוק הביטחון

...בעתו קבלתי הפדיון נפש עבורה על ידי... בו הוא כתב לי שהיא סובלת מפחד מסוים:

רצוני בזה להדגיש שוב, שכל יהודי הן אשה והן איש צריכים להיות חזקים בבטחון בקדוש ברוך הוא, וכיון שכל יהודי מאמין באמונה שלימה שהקדוש ברוך הינו שליט העולם, כך הוא ברוך הוא הינו גם שליט על החיים של כל יהודי יחיד, הן איש והן אשה, ומכיון שבטוח שהשם יתברך הוא טוב, ודאי שהוא ינהיג לטובה, וכאשר נמצאים תחת השגחתו - השגחה פרטית - של השם יתברך, אין ממה להבהל, וכפי שדוד המלך אומר בתהלים "לא אירא רע כי אתה עמדי", וה'אתה עמדי' הוא אצל כל יהודי.

אגרות קודש ח"ה ע' רמב

...התפלאתי לקרוא במכתבה "שאם יקרה לה חלילה וחלילה מקרה לא נעים כו'".

מיותר להאריך בעניין מדת הבטחון עד כמה שמוכרחת היא בכלל, ובפרט על פי דתנו ותורתנו, ועל אחת כמה וכמה עתה, אשר כולנו שארית הפליטה הננו מופתים חיים לנסים גלוים, בעצם מציאותינו, אלא שמחשבה זו גופא, מה יהיה אם חלילה יקרה מקרה מר, הרי זה גופא מקרה מר הוא...

אגרות קודש ח"ה עמ' סט-ע

במה שכותבת אודות העצבים שלה שנעשית רגישה ביותר וכו', ומהנכון הי' שתקרא וגם תלמוד במקומות המתאימים על דבר הענין דהשגחה פרטית על פי תורת הבעש"ט והחסידות (אשר נקודות מזה נמצא באגרת הקדש לרבנו הזקן סימן כ"ה), ויהיה ענין זה חקוק בזכרונה על ידי שתלמוד אותו כמה פעמים, שבקל תזכור על הענין וגם בפרטיו, ויפעול בזה גם על הנהגה בפועל, שכמובן השגחה פרטית שולל ענין הכעס ואפילו ענין ההתרגזות [מלבד בעניני יראת שמים, כמבואר באגרת הקדש].

ולא נפלאת היא ולא רחוקה היא, כי מובן הענין די צרכו, ולא עוד אלא שבהתבוננות קלה רואים איך שזהו תוצאה ישרה מהאמונה הפשוטה אשר "לית אתר פנוי מיני'".

אגרות קודש חט"ו ע' רמ

...בטח זוכר גם את שיחתנו, שהעולם אינו הפקר ח"ו, אלא כשם שהקדוש ברוך הוא ברא אותו, כך הוא מנהיג אותו גם כעת, בכל עת ובכל שעה, שום דבר לא נעשה ללא השגחה פרטית. זוהי אמונה פשוטה של כל בני ישראל, מאמינים בני מאמינים.

כולם גם מאמינים שהקדוש-ברוך-הוא הוא תכלית הטוב, לכן בטוח, שכל מה שהוא עושה הוא לטובה.

כשזוכרים זאת, ומזמן לזמן מתבוננים בזה, יותר קל להבין הרבה התרחשויות בחיים, והדבר העיקרי הוא, שזה נותן את הבטחון האמיתי בחיי היום יום, כפי שדוד המלך אמר: "ה' רועי - במילא - לא אחסר . . כי אתה עמדי".

תרגום מאגרות קודש ח"ד עמ' קסד



דבר מלכות
מתורותיו=הוראותיו של הרבי

להורדת החוברת השבועית

מנויים:
DvarMalchus.Org
03-9601001

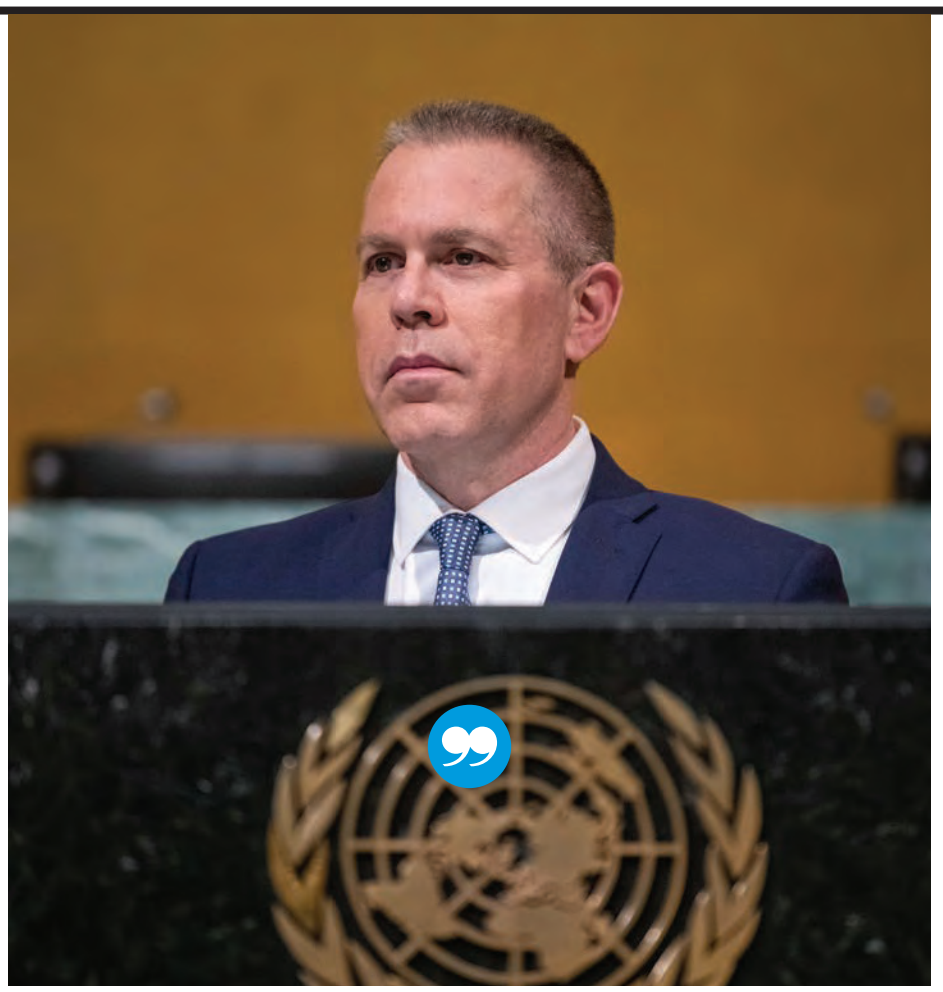

"חייבים להעביר את המסר שאיראן היא איום ישיר על ארצות הברית". גלעד ארדן על בימת עצרת האו"ם בניו יורק

צילום: אריה לייב אברמס
פלאש 90

איראן עצמה.

"אתה צודק. וזה בדיוק מה שקורה. שיתוף הפעולה בא לידי ביטוי גם במישורים נוספים רבים, לרבות שימוש אמריקני בבסיסים בישראל. מטוסי ה־F-22, אחת הפלטפורמות המתקדמות ביותר של ארצות הברית, נפרסו בבסיסי חיל האוויר בישראל. מטוסי תדלוק של ארצות הברית פועלים ישירות משדות תעופה בישראל כדי לתדלק מטוסים אמריקניים וישראליים כאחד. דיווחים מצביעים גם על כך ששיתוף פעולה פורץ דרך בין ארצות הברית לישראל בלוחמה אלקטרונית ובשיתוף נתונים ודאטה, סייע לחדירת נחילי כטב"מים מתאבדים של כוח משימה אמריקני לתוך איראן. זה שיתוף פעולה שיורד לרזולוציות מאוד עמוקות".

התיאום הזה היה יכול להתקיים תחת ממשלים אחרים?

"בשביל להגיע לרמות התיאום ושיתוף הפעולה האלה צריך שני דברים קריטיים. הראשון זה אמון עמוק בין הצדדים, והשני הוא ממד טכני שמאפשר את כל שיתוף הפעולה הזה, שהוא מאוד רגיש. האמון הוא המרכיב החשוב ביותר, ובמקרה שלנו אנחנו רואים שהוא נמצא בכל הרמות: מהדרג המדיני, הנשיא טראמפ וראש הממשלה נתניהו, ועד דרגי הפיקוד במערכת הביטחון והמודיעין".

בארצות הברית מנסים לטרפד

אחד הנושאים שחוזרים שוב ושוב בדברים של אנשי הממשל האמריקני, הוא הפער שבין מערכת היחסים ששוררת בין ארצות הברית לישראל למערכת היחסים שבין ארצות הברית לבעלות בריתה האחרות, במערב במיוחד, אך גם במזרח התיכון. שורה של בכירים אמריקנים, החל מהנשיא טראמפ עצמו ועד למזכיר המדינה מרקו רוביו ומזכיר המלחמה פיט הגסת' (המקבילה האמריקנית לשרי החוץ והביטחון, בהתאמה), הדגישו עד כמה ישראל היא שותפה אמיתית, לעומת השותפות המסורתיות.

"ישראל מוכיחה שהיא בדיוק בעלת הברית שהממשל של טראמפ מחפש: בעלת יכולות, יוזמת ומביאה ערך אמיתי", אומר ארדן, "לא מפתיע שבתחילת השבוע מזכיר המלחמה האמריקני פיט הגסת' תיאר את ישראל כ'בעלת ברית אמיתית עם יכולות אמיתיות, בניגוד לחלק מבעלות בריתנו המסורתיות שרק מתלוננות וקוראות לסיים את המלחמה'. אפשר היה לחוש מדבריו של הגסת' שהוא מבטא את תחושתו ותחושת הנשיא טראמפ, שישראל גם מבצעת דברים ולא רק מוציאה הודעות והתבטאויות".

במבחן התוצאה זה מקדם את מעמדה של ישראל בממשל האמריקני הנוכחי? הרי כולנו ראינו את מה שהתרחש בזירה העזתית בחודשים האחרונים, כשנדמה שטראמפ מעדיף באופן סדרתי את העמדות של טורקיה וקטאר על חשבונה של ישראל.

"אין ספק, ישראל מוטרדת בהחלט מן הקשר ההדוק של ארצות הברית עם טורקיה וקטאר, שהן המובילות של הציר הסוני המתהווה. עד כה הקרבה הזאת לא פגעה בשיתוף הפעולה הצבאי בין ארצות הברית לישראל. אבל זאת בדיוק הנקודה שבה ישראל תצטרך להראות עמוד שדרה יציב מול ידידינו האמריקנים, ונצטרך להבהיר להם שלא נאפשר שציר סוני קיצוני יחליף את הציר השיעי הקיצוני בהובלת איראן. אין ספק ששיתוף הפעולה המוצלח מאוד שאנחנו רואים כעת יכול לסייע בזירה הזאת גם כן".

כיצד ישראל צריכה לנצל את ההצלחות שהיא מביאה במסגרת השותפות הזאת להישגים מדיניים נוספים?

"שיתוף הפעולה באיראן מציב את ישראל בעמדה טובה מאוד לקראת שיח עם ארצות הברית על הרחבת השותפות האסטרטגית בתחומי ההגנה, המודיעין והטכנולוגיה. במקביל לכך, ישראל צריכה לפעול לצמצום מדורג של הסיוע הצבאי האמריקני בעבורנו, כדי לא לשחק לידיים של הבדלנים ושונאי ישראל שמנצלים את הסיוע להסית נגדנו. בד בבד נהיה חייבים להשיק קמפיין נרחב שימחיש את התועלות הביטחוניות שיש לארצות הברית כתוצאה משיתוף הפעולה עם ישראל, אחרי המלחמה כמובן, ולשדרג דרמטית את התקציב וכוח האדם שמושקע בארצות הברית כדי לקרב בינינו לכל חלקי העם האמריקני. אבל זה כבר ליום שאחרי הניצחון באיראן".

ארדן מזכיר בדבריו את הבדלנים באגף הימני האמריקני, שחלקים מהם רוויים בשנאת ישראל טהורה. אחת הדמויות הבולטות היא איש התקשורת טאקר קרלסון, שמשתמש בהשפעה רחבת ההיקף שלו כדי להסית את דעת הקהל של האגף הימני בארצות הברית נגד ישראל. לא פעם מדובר בשקרים מוחלטים. הפעם האחרונה הייתה במהלך השבוע, כשקרלסון טען כי סוכני מוסד ישראלים נעצרו בסעודיה וקטאר לאחר שהם אלה שיצרו את הפיצוצים במדינות, ולא הרקטות מאיראן. מיותר לציין, אין מילת אמת באותם דברים.

אך הדברים האלה של קרלסון ודומיו קונים אחיזה בקהל הרפובליקני, במיוחד הצעיר שבו. וכך, התבטאות מפי מזכיר ההגנה האמריקני רוביו, שהוצאה מהקשרה, הפכה לסערה רחבת היקף בארצות הברית. רוביו, כך נראה בסרטון ממסיבת העיתונאים במסדרון הבית הלבן, אומר כי הסיבה שארצות הברית יצאה למערכה מול איראן היא שישראל הכריחה אותה לעשות זאת. "ידענו שישראל הולכת לפעול מול איראן, וידענו שהמשמעות היא שהחיילים שלנו בשטח יהיו נתונים לאיום. לכן היינו חייבים לבצע את התקיפה", נאמר בתשובתו של רוביו.

אלא שמדובר היה בתשובה חתוכה. בתשובתו המלאה הבהיר רוביו כי המהלך הוא מהלך אמריקני, בהובלת ארצות הברית, ושבכל מקרה היה צורך לבצע אותו, אחרת איראן הייתה מגיעה לפצצות גרעיניות ומאגר טילים בליסטיים שלא ניתן היה לפרק קודם לכן. ההתייחסות לישראל לא הייתה לעצם התקיפה, אלא אך ורק למועד התקיפה, אבל הדברים החתוכים הפכו לשיח מרכזי באגף הבדלני בארצות הברית.

גלעד ארדן: "ישראל מוטרדת מן הקשר ההדוק של ארצות הברית עם טורקיה וקטאר. זאת בדיוק הנקודה שבה ישראל תצטרך להראות עמוד שדרה יציב מול ידידינו האמריקנים, ונצטרך להבהיר להם שלא נאפשר שציר סוני קיצוני יחליף את הציר השיעי הקיצוני בהובלת איראן. אין ספק ששיתוף הפעולה המוצלח מאוד שאנחנו רואים כעת יכול לסייע בזירה הזאת גם כן"

מאז מנסים אנשי הממשל לכבות את השרפה. טראמפ עצמו אמר במסיבת העיתונאים שקיים ביום שלישי השבוע עם קנצלר גרמניה, פרידריך מרץ, כי לא רק שישראל היא לא זאת שדחפה לפעולה, אלא הוא זה שדחף את ישראל לבצע את התקיפה. גם דוברת הבית הלבן הדגישה כי רוביו לא אמר שישראל היא שגררה את ארצות הברית למבצע, והדברים הוצאו לחלוטין מהקשרם, בגלל חיתוך התשובה בריאיון.

"אין ספק שהאמירה של רוביו הפכה לנושא שיחה בתקשורת האמריקנית", אומר ארדן, "כל מי ששונא את טראמפ או את ישראל לקח את האמירה הזאת, והחל לנהל עליה סוג של קמפיין כאילו ישראל גוררת את ארצות הברית למלחמות שלה. זה כמובן קשקוש מוחלט. ארצות הברית בנתה את הכוחות שלה סביב המפרץ קרוב לחודשיים, וכל המהלך החל בכלל בגלל ההתחייבות של הנשיא טראמפ למפגינים האיראנים שהוא יבוא לעזור להם, אחרי שהמשטר טבח בהם. זה הבסיס שממנו ארצות הברית בכלל הגיעה לתקיפה הזאת. על זה התווסף המידע המודיעיני שלפיו האיראנים מנסים להעביר את ייצור הטילים הבליסטיים למתחמים תת־קרקעיים, כך שיהיה קשה מאוד לנטרל אותם אחר כך, ובנוסף שיש להם חומר שמספיק ל־11 פצצות אטום. הדבר היחיד שרוביו באמת אמר בהקשר של ישראל זה שהם ידעו שאנחנו ננצל את המפגש של כל הבכירים כדי לחסל אותם, אז כדי להתארגן טוב יותר לאירוע, מועד הפתיחה נקבע בשיתוף פעולה מלא. כל השאר זה הוצאה מהקשר".

אפשר להבין מדוע אנשים מאמינים שישראל היא שגררה את ארצות הברית למערכה מול איראן. הרי זה הנושא העיקרי שנתניהו קידם אל מול האמריקנים שנים ארוכות.

"רק שהמציאות הפוכה לחלוטין. ישראל לא הייתה יוצאת למבצע הזה ללא אור ירוק אמריקני. טראמפ עצמו לא באמת צריך את ישראל כדי להשתכנע שאיראן היא איום שחייבים לנטרל אותו. הוא דיבר על איום הגרעין האיראני עשרות פעמים עד היום, הוא עקבי מאוד בעמדות האלה כבר 15 שנה".

אבל נדמה שהאמריקנים, והכוונה לכל ממשל אמריקני באשר הוא, לא מצליחים להסביר לציבור שלהם מדוע איראן מהווה איום ישיר על ארצות הברית.

"זאת באמת אחת המשימות החשובות כרגע שיש לשני הממשלים. המסר שאיראן היא איום ישיר על ארצות הברית - לא בגלל שהיא מאיימת על ישראל אלא בגלל שהיא מאיימת ישירות על האזרח בפלורידה, קנטקי, ניו יורק או קליפורניה - חייב להיות מהודהד שוב ושוב. וחשוב להדגיש שפגיעה באיראן ובמשטר לא רק מסייעת לישראל, אלא פוגעת ישירות באויבות של אמריקה. זאת פגיעה בסין, בהיבט הכלכלי, במיוחד במחוזות הנפט, וברוסיה, שמקבלת את הכטב"מים שלה מאיראן. זאת פגיעה בכל הציר שהאמריקנים כבר שנים משוכנעים שהוא איום עצום על ארצות הברית. אלה המסרים שחייבים לעבור".

ארדן מסיים את הדברים בהסתכלות על השינוי הטקטוני שהמזרח התיכון חוזה בו במהלך המבצע. "לפני 35 שנה, במלחמת המפרץ הראשונה, כשישראל הייתה נתונה לאיום הטילים של סדאם חוסיין, האמריקנים ביקשו מישראל להישאר בצד. הם עבדו על בריתות שלישראל לא היה בהן שום חלק רשמי. היום המצב הפוך לגמרי. לא רק שישראל היא חלק מאותה ברית צבאית, היא השותפה היחידה בה וזאת שמובילה את המתקפות על איראן בפועל. זה שינוי דרמטי במעמדה של ישראל בעולם כולו בכלל, ובמזרח התיכון בפרט". ■

מורידים מחירים וכתמים



אקונומיקה פיסגה
4 ליטר
סנו

מוגבל ל2 יח'



₪6.90

חלונית סנט מוריץ
ליטר 1

מוגבל ל3 יח'



₪2.90

שישיית נייר מגבת
שמאי

מוגבל ל3 יח'



₪6.90

נוזל כלים ספארק
700 מ"ל

מוגבל ל3 יח'



₪6.90

נוזל רצפות ריצפז
2 ליטר
סנו

מוגבל ל3 יח'



₪9.90

מתז מסיר שומנים
750 מ"ל
סנט מוריץ

מוגבל ל3 יח'



₪7.90

אושר אמיתי טה נטו חיסכון
רשת מזון זולה ומשתלמת בישראל

נטו חיסכון

לקבוצת הקופונים הסודית סירקו
1599.50.1221

רוצים לעבוד איתנו? סרקו<

מכבדים כרטיסי:
משרדהפנים, היימישכארד- טובה וברכה, אידיש כארד, אשלירושלים, להחזיקסולהחיותם, מזון ומחיה, נדרים כארד

סניפים: צפת | מעלות | ביתרעילית | מודיעין עילית | רמות - ירושלים | קרית יערים - טלזסטון ייתכנו | אלעד | בת-ים | באר שבע | קרית שמונה | בית שמש - בקרוב

יתכנו הגבלות או התניות | התמונות להמחשה בלבד | ט.ל.ח | עד גמר המלאי | לא לקניה סיטונאית | בכפוף לתקנון



←
"ראינו שלהשאיר את האויב במצב כנוע גורם לו להתעצם בסתר, וזה בסוף יופנה גם נגדנו". תמר עילם־גינדין

צילום: נעמה שטרן

"רוב העם תומך ביורש העצר"

כמומחית לאיראן ובעלת קשרים עם מתנגדי משטר, ד"ר תמר עילם־גינדין רצה בימים אלה מאולפן לאולפן תחת מטר הטילים ומייחלת ליום שבו האיראנים ישיבו את חירותם ← בריאיון ל'בשבע' היא מסבירה איך יודעים שתומכי המשטר הם מיעוט קטן באיראן, מה התוכנית לייצוב המדינה ביום שאחרי, ולמה הפעם האמריקנים חייבים ללכת עד הסוף: "חבל מאוד מאוד להשאיר את המשטר, זה יהיה סיבוב של הסכין בגב של העם האיראני"

אוריה שילת

ד"ר תמר עילם־גינדין (52) היא דמות מרתקת. אם משום מה לא יצא לכם עדיין להיתקל בסרטון שלה ברשת, מסבירה על התרבות וההיסטוריה האיראנית עם חיוך מידבק ופרסית שמתגלגלת על הלשון כאילו הייתה אירנית מבטן ומלידה, כדאי שתכירו עכשיו.

ד"ר עילם־גינדין היא עמיתת מחקר במכון מאיר ומרים עזרי לחקר איראן והמפרץ הפרסי באוניברסיטת חיפה. היא מרצה כבר שנים רבות מעל במות שונות בעברית, באנגלית ובפרסית על השפה הפרסית, על התרבות וההיסטוריה של איראן בעבר ובהווה ועל זיקתה ליהדות ולהיסטוריה של עם ישראל, כולל התמחות מיוחדת בניתוח מגילת אסתר המקראית לאור ההיסטוריה והשפה הפרסית. כדי להבין עד כמה היא דמות מיוחדת הבולטת בנוף האקדמי, די לצפות בסרטונים ובראיונות שלה ברשת ולראות אישה חכמה מאוד, שמשדרת פשטות מדהימה לצד ידיעות עוד יותר מדהימות. בשנת 2006, לאחר שילדה שני ילדים משלה, היא שימשה פונדקאית בעבור אישה חולת כליות שהרופאים אסרו עליה להרות בעצמה, וגם על הסיפור הזה היא מדברת בהרצאותיה. ד"ר עילם־גינדין היא אם לשלושה ילדים ומתגוררת עם משפחתה בכפר סבא.

את ד"ר עילם־גינדין היה מורכב להשיג בימים טרופים אלה. מאז פרוץ מלחמת 'שאגת הארי' בבוקר השבת שעברה, בשל היותה בלשנית ומומחית לתרבות, להיסטוריה ולשפה של העם האיראני, היא מרואיינת מבוקשת ביותר באולפנים בישראל ואף מחוצה לה, ומתרוצצת מאולפן לאולפן תחת מטחי הטילים. בכל זאת הצלחתי לתפוס אותה לשיחה קצרה ולשאול אותה על המצב באיראן, מהשתלשלות האירועים עד כה ועד מה שצפוי בעתיד הקרוב והרחוק. כל זה בזכות העובדה שהיא נחמדה מאוד, מאירת פנים וככל הנראה אוהבת את העבודה שלה ומחוברת אליה מאוד, בלי קשר לזה שדבר ראשון התחנפתי ואמרתי לה שאני מעריצה גדולה כמובן.

> "השאה אכן היה מושחת, אבל רק אחרי שהדיחו אותו הם הבינו איזו טעות זו הייתה, ושהשלטון הנוכחי כל כך הרבה יותר גרוע. לשם השוואה, בכל שנות מלכותו של השאה המודח נרצחו על ידי המשטר בהפגנות, בהוצאות להורג ובתאונות מסתוריות בין 3,000 ל־4,000 אנשים. ברפובליקה האסלאמית כיום, רק ב־2025 הוצאו להורג יותר מ־2,000 אנשים, לא כולל תאונות מסתוריות"

מחכים בבית לקריאה

מה ההבדל בין המחאות כיום לבין המחאות שהיו בעבר, מבחינת ההיתכנות להפלת המשטר ולהחלפת שלטון?

"ההבדל בין מהפכת 'האריה והשמש' (ההפגנות הגדולות של דצמבר-ינואר) לגלי מחאות קודמים הוא שבכל המחאות הקודמות צעקו המפגינים מה הם לא רוצים, אבל לא נאמר במפורש שום

←

שבוע מכירות מטורף למזמינים מהבית!



מחירים חסרי תקדים למזמינים באתר: c-hachashmal.co.il

בטלפון: 03-5045000 בוואטסאפ: 03-5356555

בקניית מוצר חשמלי שבמבצע קבלו מתנה בשקל!

























בקניית 3 מוצרים המשתתפים במבצע קבלו מתנה משודרגת ללא תוספת!!!

בקניית מוצר חשמלי אחד שבמבצע שדרגו את המתנה!



מקרר נקסומי
בתוספת ₪ 299



מייבש כביסה
בתוספת ₪ 299



מכונת כביסה 6/7 ק"ג
בתוספת ₪ 299



שואב שוטף
בתוספת ₪ 299



מנקה ספות
בתוספת ₪ 299



מכונת ברד וגלידה
בתוספת ₪ 199

החנויות פתוחות כרגיל בהתאם להוראות פיקוד העורף

שיא החשמל והמיזוג

שיא המקצועיות והאחריות במחיר המשתלם ביותר

מוקד הזמנות ארצי:
03-5045000
03-5356555
c-hachashmal.co.il

ירושלים: כנפי נשרים 15 גבעת שאול טל: 0773-510710 | בני ברק: יהודה הלוי 25 פינת ר' עקיבא טל: 03-6097905
מודיעין עילית: יהודה הנשיא 19 טל: 08-6374242 | ביתר עילית: עברנו! חב"ד 6 מול 13 טל: 02-6521114
אשדוד: רבי מאיר בעל הנס 26 טל: 08-9200688 | אלעד: יונתן בן עוזיאל 32 טל: 03-5356555
בית שמש: מנחם פרוש 12 טל: 02-9921100 | חדש! חריש: אודם 2 פינת דרך ארץ טל: 04-6374080
חדש! קרית גת! שדרות לכיש 185 כרמי גת טל: 08-3750063

המבצע כפוף לתקנון. התמונות להמחשה בלבד. ט. ל. ח תשלומים בכ. אשראי ללא ריבית או עד 12 תשלומי צ'קים באישור חב' ERN.

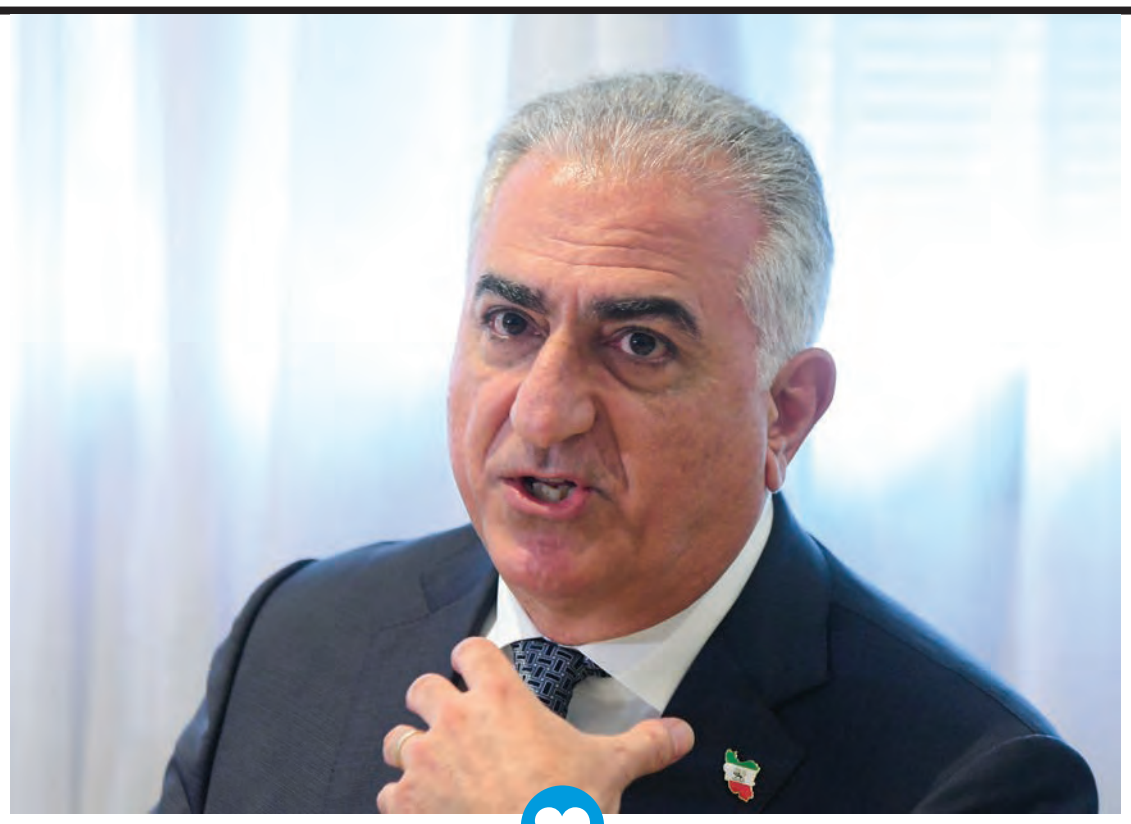

תוכנית מאה ימים כיצד לייצב את איראן לאחר החלפת השלטון. רזא פהלווי, בנו של השאה

צילום: אבשלום ששוני פלאש 90

"אחד הדברים שבגללו הם חוו תחושת בגידה מטראמפ עד שתקף, הוא שאחרי שהבטיח הגנה למפגינים ואיפשר לעשרות אלפים מהם להיטבח, הוא ישב למשא ומתן עם הרוצחים. אין טעם לעשות משא ומתן עם שלטון שיוחלף בקרוב. ברשת תהו אם העם האיראני הקריב 30-70 אלף איש כדי שטראמפ יוכל להשיג הסכם גרעין טוב יותר ולהשאיר אותם עם המשטר הרצחני הזה"

דבר על חלופה שלטונית", אומרת עילם־גינדין, "הקריאות שנשמעו בעיקר הן 'מוות לדיקטטור', 'רפורמיסט, שמרן, הסיפור שלכם נגמר' ועוד סיסמאות נגד הרפובליקה האסלאמית ונגד עצם קיומה, אך לא היה ברור מה האלטרנטיבה מבחינתם. לעומת זאת, שתי הסיסמאות העיקריות של המחאות הנוכחיות היו 'יחי המלך' ו'זה הקרב האחרון, פהלווי חוזר'. כרגע די ברור מי המנהיג שהם רוצים כשלטון אלטרנטיבי. את הסיסמאות האלה קוראים בכל ההפגנות כיום, גם בקרב המיעוטים האתניים שנחשבים יחסית לבדלניים.

"בנוסף לכך, הם גם צועקים סיסמאות של אחדות, מה שמוכיח שהבדלנים בקרב אותם מיעוטים הם לא הרוב. אומנם בנו של השאה הגולה, יורש העצר רזא פהלווי יושב מחוץ למדינה, אבל קריאתו בתחילת ינואר - 'ביום חמישי בשמונה בערב כולם ברחובות', היא שהוציאה את עיקר המפגינים לרחובות. בעקבותיה ההפגנות הפכו מהפגנות של עשרות אלפים, אולי מאות אלפים, להפגנות של מיליונים. ההערכות באשר למספר המפגינים ברחוב בלילות האלה נעות בין חמישה מיליון ל־30 מיליון. כאשר נחסם האינטרנט באיראן, ירדה לו החשיפה באופן דרמטי - מעשרות מיליוני צפיות לכל סרטון שפורסם, למיליונים אחדים. גם אחרי ליל הטבח הגדול במפגינים לפני חודשיים, לילה שהאיראנים קוראים לו כעת 'שואת האיראנים' - מונח שבשנים עברו היה הכינוי של התעמולה האנטישמית לפרק ט' של מגילת אסתר - אנשים המשיכו לצעוק 'יחי המלך' ולכתוב ברשתות 'אומנם נהרגנו ברחובות, אבל אלה מאיתנו שחיים מחכים לפקודתו של פהלווי לצאת שוב להפגין'. חשוב לי להדגיש שעד לפני כשלושה חודשים, הערכתי כי פהלווי הוא ככל הנראה הדמות עם הכי הרבה תמיכה מבין אופציות ההנהגה שבגורמי האופוזיציה, אך לא היה ברור לי לחלוטין כי אכן יש לו גם את תמיכת הרוב של העם עצמו. היקפי התמיכה שראיתי ברחובות וברשת מאז, גרמו לי לשנות את הערכתי.

"ביום הראשון של המלחמה הנוכחית", ממשיכה עילם־גינדין, "יורש העצר פהלווי פרסם ברשתות סרטון שהבהיר במפורש כי ישראל וארצות הברית הן לא האויב, מה שמנע תופעה שהייתה במלחמת 12 הימים של 'התאחדות סביב הדגל נגד הפולש', גם בקרב חלקים לא מבוטלים באופוזיציה, אבל חשוב מכך - המסר שהעביר היה 'כרגע מסוכן, הישארו בבתיכם. כאשר אומר לכם, צאו לרחובות'".

מה צריך לקרות עכשיו כדי שהמתנגדים יצאו שוב בהמוניהם להפגין?

"קריאה נוספת של פהלווי. אני מציעה שזה יהיה במקביל ברשתות החברתיות שלו ובפריצה לרשות השידור באיראן. כדי שזה גם יביא להפלת המשטר, אני מציעה שמוחות אסטרטגיים גדולים ממני בישראל ובארצות הברית, שכבר הוכיחו את עצמם לא פעם ולא פעמיים בשנה האחרונה, ישתתפו בכתיבת הנאום כדי לתדרך את העם האיראני מה צריך לעשות. בנוסף לכך, אחרי מלחמת 12 הימים יצא פהלווי בקריאה לאנשי כוחות הביטחון שאין להם דם איראני על הידיים שיצטרפו אליו. הם נרשמו באמצעות קוד QR באתר 'איראן אינטרנשיונל', ונכון ללפני כמה שבועות, מספרם היה 50 אלף לפני סינון ובדיקה. גם אם אחרי סינון יישארו רק כ־10,000, זה כנראה כוח מספיק כדי לסחוף אחריהם אנשים נוספים שפחדו 'לצאת מהארון'".

אגדת המלך והדרקון הרשע

מה היקפי התמיכה מול ההתנגדות למשטר עצמו? לאיזה שלטון הם מקווים? הרי גם שלטון השאה היה אוטוקרטי ומושחת.

"בספר שמואל נתן הנביא אומר לדוד המלך שלא הוא יבנה את בית המקדש, אלא בנו שיבוא אחריו, ומפורט בדברי הימים שדוד אומר לשלמה שהסיבה היא שהוא שפך הרבה דם ועשה מלחמות, ולכן לא יוכל לבנות את בית השם, ובכל זאת המשיח הוא מזרע דוד. להבדיל, גם במיתולוגיה האיראנית העם האיראני הפיל מלך שהסתאב עם הזמן, וקרא למלך שהתברר כהרבה יותר גרוע - במקור דרקון - למשול עליו. כשהם הבינו את זה וגם הצליחו להתאגד, הם הפילו את המלך הרשע והמליכו מלך שהוא צאצא של המלך הראשון שהודח. סיסמאות וקריקטורות רבות של חמינאי השוו אותו למלך המפלצתי שהחליף את המלך שהופל, והמפגינים ופעילי הרשת בגל המחאות הנוכחי משתמשים בדימויים ובסיסמאות מאותה אגדה גם היום.

"השאה אכן היה מושחת, אבל רק אחרי שהדיחו אותו הם הבינו איזו טעות זו הייתה, ושהשלטון הנוכחי כל כך הרבה יותר גרוע. לשם השוואה, בכל שנות מלכותו של השאה המודח נרצחו על ידי המשטר בהפגנות, הוצאות להורג ותאונות מסתוריות בין 3,000 ל־4,000 אנשים. ברפובליקה האסלאמית כיום, רק ב־2025 הוצאו להורג יותר מ־2,000 אנשים, לא כולל תאונות מסתוריות. רק בליל 8-9 בינואר נרצחו 30-50 אלף. בנוסף לכך, רזא פהלווי לא מתכוון להיות שליט אבסולוטי כמו אבא שלו. הוא רוצה לייצב את איראן, ויש לו תוכנית מאה ימים לשם כך. כדאי שגם המערב כולו יעזור ויתמוך בו בתהליך הזה, ואחרי מאה ימים יעשו משאל עם שבו תיקבע צורת השלטון שהעם מעדיף. אני מעריכה בזהירות שזו תהיה מונרכיה חוקתית כמו אנגליה, שוודיה, דנמרק ועוד.

"לגבי היקפים - קשה לאמוד, אבל יש כמה אינדיקציות שאפשר על פיהן לומר שתומכי המשטר הם שכבה דקה מאוד מתוך כל אזרחי איראן. בהפגנות הסטודנטים שהיו בשבוע האחרון לפני המלחמה התארגנו גם הפגנות־נגד של סטודנטים מהבסיג'. היה אפשר להבחין בין הקבוצות בעין, כי הסטודנטים מהבסיג' נשאו את דגלי הרפובליקה האסלאמית, ומתנגדי המשטר הפגינו ללא דגלים. היחס נראה קרוב ל־90 אחוזים מתנגדים ו־10 אחוזים תומכים. יש לזכור שתומכי משטר בהפגנות לפעמים מגיעים בגלל הטרופית והכריך שמחלקים להם. כמו כן, לפעמים חברי תא הבסיג' מסכימים לבוא להפגנות, אבל לא יסכימו לטבוח באחיהם - וזו הסיבה שבכל אחד מגלי המחאה, לפחות מאז 2009, הרפובליקה האסלאמית נזקקה לכוחות פרוקסי כדי לעצור את ההפגנות ולדכא את המוחים. כן היו הפגנות בעד המשטר מאז תחילת המחאות האחרונות, שנאמר שהיו בהן שלושה מיליון מפגינים, וגם תואר המתחם שהן מילאו - מאיזה רחוב עד איזה רחוב. אחד הגולשים חישב ומצא שבשטח המתואר, כדי שיהיו שלושה מיליון איש - היו צריכים להיות 22 איש למטר מרובע, אך תמונות מהשטח הראו משהו יותר קרוב לאדם או פחות למטר מרובע. בהפגנות שבהן הטלוויזיה האיראנית הראתה רחובות מלאים, גולשים שצילמו את אותם מקומות באותו זמן הראו שהם ריקים. לפי רשות השידור של הרפובליקה האסלאמית, בתהלוכה החגיגית לציון 47 שנים לניצחון המהפכה היו מיליוני אנשים, צפופים צפופים, והיא הייתה כל כך שמחה שאפילו מפקדים בכירים שהפכו לשהידים במלחמת 12 הימים קמו לתחייה כדי להשתתף בה. מיד אחרי לילות הטבח, המשטר ארגן הפגנות תמיכה בעצמו בערים שונות. גם אז דובר בטהרן על מיליוני אנשים, וכתב הטלוויזיה שידר את התמונות מהרחובות המלאים מהמסוק הקל, אלא שניתוח התמונות מראה שזה AI. זכרו לפרוע את שערו של הכתב, אך החליפה שלבש נשארה ללא תזוזה. גם אם נאמין שהיו שלושה מיליון איש בהפגנות התמיכה, כפי שציינו הגולשים, אלה אנשים שמקבלים טרופית וכריך, בניגוד למפגינים, שבהם ירו בנשק של שדה קרב".

האם ייתכן שהמשטר באיראן ייכנע ויקבל את דרישות ארצות הברית?

"זה בדיוק אחד החששות של העם האיראני. אחד הדברים שבגללו הם חוו תחושת בגידה מטראמפ עד שתקף, הוא שאחרי שהבטיח הגנה למפגינים ואיפשר לעשרות אלפים מהם להיטבח, הוא ישב למשא ומתן עם הרוצחים. משא ומתן גם נותן לגיטימציה, וגם מביע אמונה שזה השלטון שימשיך. אין טעם לעשות משא ומתן עם שלטון שיוחלף בקרוב. ברשת תהו אם העם האיראני הקריב 30-70 אלף איש כדי שטראמפ יוכל להשיג הסכם גרעין טוב יותר ולהשאיר אותם עם המשטר הרצחני הזה. מהמשטר לא נשארו הרבה אנשים עם מספיק ניסיון פוליטי כדי להנהיג, ויהיה חבל מאוד מאוד להשאיר את המשטר הזה. מעבר לכך שזה יהיה סיבוב של הסכין בגב של העם האיראני, כבר ראינו שלהשאיר את האויב במצב כנוע גורם לו להתעצם בסתר וזה בסוף יופנה גם נגדנו. יש גם לזכור שבשיעה יש היתר הלכתי לשקר במקרה של פיקוח נפש, ובמיוחד לאויבי האסלאם". ■

קבוצת בזן
בתי זקוק לנפט בע"מ

שאגת הארי



בשעה שכוחות הביטחון
פועלים בחזיתות השונות,
עובדות ועובדי בזן
ממשיכים לפעול באחריות
ובמסירות כדי להבטיח את
העצמאות האנרגטית של ישראל

כך נראית חזית לאומית.

←
היורש יתקשה לשחזר את הלהט הג'יהאדיסטי הרצחני שלו. חמינאי

צילום: WANA NEWS AGENCY רויטרס



מותו של צורר

חיסולו של המנהיג העליון כבר בפתיחת המלחמה הכה בהלם את האיראנים, שלא מכירים צורת שלטון שאינה כפופה לחלוטין לדיקטטור ← כך הפך האייתוללה חמינאי מאיש דת אפרורי לאויב העולם החופשי, שהוביל נגד עמו דיכוי אכזרי והציב את השמדת ישראל על ראש שנאתו ← לאן תלך איראן עכשיו? תלוי עד כמה יורשיו של חמינאי ייצמדו לדרכו, ואם אזרחי איראן יעזו להשיב את חירותם בעצמם

יוסף ארנפלד

בצל חיסולו הדרמטי של עלי חמינאי במכת הפתיחה של מבצע 'שאגת הארי', עיני העולם נשואות כעת אל היורש המסתמן: מוג'תבא חמינאי. על פי דיווח ב'ניו יורק טיימס', בנו השני של המנהיג העליון, איש המחנה השמרני־קיצוני בן ה־56, הוא המועמד המוביל לתפוס את כיסאו של אביו. בעוד בערוץ האופוזיציה 'איראן אינטרנשיונל' טוענים כי הבחירה במוג'תבא כבר הוכרעה בחדרים סגורים, בטהרן שומרים על שתיקה רועמת, ונכון לכתיבת שורות אלו טרם פורסמה הכרזה רשמית.

בישראל ממהרים להבהיר כי חילופי הגברי בטהרן לא ישנו את האסטרטגיה ההתקפית. על רקע הדיווחים על היורש המסתמן, שיגר אמש (רביעי) שר הביטחון ישראל כ"ץ מסר תקיף וחד־משמעי ובו הבהיר כי ישראל תפעל בנחישות נגד כל מנהיג שימונה על ידי המשטר האיראני, במידה שזה יבחר להמשיך ולקדם את הפעילות העוינת נגד המדינה: "כל מנהיג שימונה על ידי משטר הטרור האיראני כדי להמשיך ולהוביל את התוכנית להשמדת ישראל, לאיים על ארצות הברית והעולם החופשי ומדינות האזור, ולדכא את העם האיראני - יהיה יעד חד־משמעי לחיסול".

אין ספק כי חיסולו של חמינאי, שחלש על הרפובליקה האסלאמית במשך כ־36 שנים, מסמן את סופו של עידן. מי שהחל את דרכו כאיש אמונו של חומייני והפך לאויב המר של העולם החופשי, הותיר אחריו חלל פוליטי עצום. בשורות הבאות ננסה לשרטט קווים לדמותו של חמינאי - מהמהפכה האסלאמית ועד לחיסולו בשבת האחרונה - ואת ההשלכות הגורליות של עליית בנו לשלטון על עתיד המזרח התיכון.

עלי חמינאי נולד ב־1939 במשהד למשפחה דתית־מוסלמית ענייה, ילדות שעיצבה את תדמיתו הצנועה והפכה לימים לחלק מהנרטיב המנהיגותי שלו. כבר בהיותו בן ארבע החל בלימודי אסלאם, התקדם במהירות לצמרת עולם ההלכה השיעית, ובגיל 18 כבר החזיק בדרגת הלימוד הגבוהה ביותר. התפנית הפוליטית החלה ב־1958, כשעבר לעיר קום - הלב הפועם של עולם הדת האיראני. שם למד אצל חכמי הדת הבכירים ביותר, ובראשם האייתוללה רוחאללה חומייני, שהיה אז מורה בכיר וטרם הפך למנהיג מהפכני גלוי.

תחת חסותו של חומייני התעמק חמינאי לא רק בהלכה המוסלמית, אלא גם בפילוסופיה אסלאמית ובהגות פוליטית, והחל להיחשף לרעיונות מהפכניים נגד שלטון השאה. בתחילת שנות ה־60 הצטרף בפועל לתנועתו של חומייני נגד רפורמות השאה, שנתפסו כאיום על האסלאם. פעילותו זו הובילה למעצרו הראשון ב־1963, שהיה תחילתו של רצף רדיפות מצד ה'סאוואכ', המשטרה החשאית של השאה. גם כשחומייני גורש לגלות, חמינאי המשיך לפעול ממשהד, עד שבשנת 1975 נעצר לתקופה ארוכה ונאסר עליו למסור שיעורים דתיים.

עם פרוץ המהפכה האסלאמית ב־1979, התייצב חמינאי כדמות מפתח ואיש סודו הקרוב ביותר של חומייני. הוא מילא שורה של תפקידי אמון רגישים: מפקח על משמרות המהפכה, סגן שר ההגנה, ואימאם תפילות יום השישי בעיר קום. חמינאי היה אדריכל מרכזי בעיצוב המשטר החדש, כולל גיבוש חוקת 'ולאית אלפקיה' (שלטון חכם ההלכה). ב־1981, כשנתיים לאחר המהפכה ובעיצומו של כאוס פוליטי, נבחר חמינאי לנשיא איראן.

בחירתו הגיעה לאחר שורה של זעזועים: הנשיא הראשון אבו אלחסן בני־סדר הודח בבושת פנים. יורשו מוחמד עלי רג'אי נרצח בפיגוע דמים באוגוסט של אותה שנה. חמינאי, שהתמודד כנציג הממסד הדתי השמרני, זכה ברוב מוחץ והפך לנשיא הראשון ברפובליקה האסלאמית שהשלים שתי קדנציות רצופות (1981-1989). לאורך כל שנות כהונתו ניווט חמינאי את המדינה תחת עננת מלחמת איראן-עיראק העקובה מדם, תוך שהוא מבצר את מעמדו כדמות הדומיננטית ביותר במערכת הפוליטית לאחר חומייני.

רגע המפנה ההיסטורי הגיע ביוני 1989, עם מותו של אבי המהפכה, רוחאללה חומייני. חמינאי, אז עדיין נשיא הרפובליקה, נבחר להקריא את צוואתו הפוליטית והדתית של חומייני בשידור חי מול מיליוני צופים. במהלך ההקראה נרשם רגע דרמטי שנחרט בזיכרון הקולקטיבי האיראני: קולו של חמינאי נשבר, והוא פרץ בבכי וקטע את דבריו פעמים מספר כדי להתאושש. מעבר להפגנת האבל, הרגע הזה נתפס כמהלך סמלי רב־עוצמה; הציבור לא ראה מולו רק פוליטיקאי, אלא את "התלמיד הנאמן" המקבל על עצמו את מורשת רבו. רגעי הבכי הללו היוו למעשה את טקס העברת השרביט של ההנהגה הרוחנית והפוליטית, שסלל את דרכו לכס המנהיג העליון.

לאורך עשורי שלטונו ביסס עצמו חמינאי כגדול שונאיה המוצהרים של מדינת ישראל. השקפתו האנטי־ציונית הייתה קיצונית וחריפה במיוחד; כבר ב־1994 התבטא בשנאה יוקדת כשכינה את אזרחי ישראל "גנבים ורוצחים רודפי בצע שנאספו מכל העולם". חמינאי דחה בתוקף כל ניסיון לפשרה, ובאסטרטגיה סדורה הושיט סיוע נרחב לחיזבאללה ולארגוני טרור נוספים ששימשו כזרועות הביצוע שלו באזור.

אירועי שבעה באוקטובר היו נקודת מפנה נוספת: אף שעל פי הדיווחים נזף בהנהגת חמאס על שלא עודכן מראש בפרטי המתקפה, מיהר חמינאי לשבח את המחבלים על הפגיעה בישראל. באפריל 2024 חלה עליית מדרגה היסטורית, כאשר בהוראתו הישירה פתחה איראן במתקפת כטב"מים וטילים חסרת תקדים משטחה אל עבר ישראל - מתקפה שסימנה את שינוי האסטרטגיה האיראנית. לאחר תקיפה ישירה נוספת באוקטובר 2024, הפך העימות בין המדינות לגלוי וישיר מאי פעם. ביוני 2025, במסגרת מבצע 'עם כלביא', הותקפה לראשונה השכונה בטהרן שבה התגורר ושבה שוכנים סמלי השלטון.

סופו של חמינאי הגיע בשעות הבוקר המוקדמות של השבת האחרונה. במהלך תקיפה אווירית משולבת של ארצות הברית וישראל נגד יעדים באיראן, הופצץ המתחם שבו שהה בטהרן. בשיאה של אותה הפצצה, שהייתה חלק בלתי נפרד מהמערכה הכוללת, חוסל המנהיג העליון - אירוע שחתם 36 שנות שלטון והותיר את הרפובליקה האסלאמית בצומת דרכים גורלי.



צילום: שירן אלעד

ד"ר משה אלעד, מזרחן ואלוף־משנה במיל':
"במערכת הזאת אין כל אפשרות לערער על החלטות המנהיג. לפי האמונה הרווחת בקרב תומכיו, הביקורת עליו יכולה להגיע רק מהא־ל. באיראן של חמינאי, המנהיג הוא 'כול יכול' במובן המילולי של המילה. הוא מעורב בכל היבט של החיים – מהקהילות הקטנות ועד להחלטות אסטרטגיות של מדינה בת עשרות מיליוני בני אדם"

מנהיגות שטרם נראתה באיראן

בעוד העולם מנסה לעכל את קיצו של העידן שעיצב את איראן המודרנית, נשאלת השאלה המתבקשת: מה הפך את עלי חמינאי לדמות אלמותית כל כך, שהצליחה לשרוד בפסגת הכוח במשך כמעט ארבעה עשורים? המזרחן אלוף משנה במיל' ד"ר משה אלעד, מסביר כי התשובה טמונה בשילוב נדיר של תכונות שהתגבשו עוד בצעירותו. "צריך להבין שהאיש הזה שילב מנהיגות וכריזמה עם ידע דתי, אף שהוא לא ממש היה איש דת 'פר־אקסלנס'", הוא מאבחן בשיחה עם 'בשבע', "זו למעשה הייתה אחת הנקודות הקריטיות בקריירה שלו - רבים לא האמינו שהוא אכן יתמנה למנהיג העליון, בגלל הרקע הדתי הלא מספק שלו, אבל התכונות האחרות שלו פשוט גברו על המכשול הזה".

לדברי ד"ר אלעד, שורשי המנהיגות של חמינאי ניטעו כבר בילדותו במשהד. "בצעירותו, הוא ידע לסחוף את סביבתו. בבית הספר הוא תמיד היה המנהיג, אדם שהרשים אנשים מצד אחד במעשים מיוחדים, ומצד שני נתפס כ'ותרן וחביב'. זה נשמע היום כמו בדיחה רעה כשמדברים על האיש שטבח בהמונים, גם בבני עמו וגם באויביו, אבל הדואליות הזאת הייתה קיימת בו".

התחנה המרכזית בביוגרפיה שלו, זו שסימנה את נקודת המפנה המחשבתית, התרחשה בשנות ה־60. למרות שלמד לימודי הלכה בנג'ף

←

טל מנשה.
יפה מבפנים

משפחות יצחקי ופתחיה רגע לפני קידוש



ומבחוץ

בפיקניק בטבע



בטל-מנשה מסתכלים גם בקנקן וגם במה שיש בתוכו.

קהילה דתית מגובשת, מוסדות חינוך מצוינים, מרחבים ירוקים פתוחים וקרבה נוחה לחריש ולכביש 6 - שילוב מנצח של חיי קהילה, טבע ונוף.



150 משפחות

קהילה דתית

לא עוברים מחסום

15 דק' מכביש 6, 10 דק' מחריש

צמודי קרקע

החל מ- 2,200,000 ₪

טל מנשה
חיים במקום שאוהבים

הרי זהב

חפשו בגוגל: **טל מנשה הרי זהב**

טלפנו: **076-599-7812**



"הדבר הראשון שאני עושה בבוקר זה לחשוב איך אני משמיד את ישראל". הפגנה בעד איראן ונגד ישראל וארצות הברית

צילום: kemai aslam רויטרס

עודד עילם, לשעבר ראש חטיבת הפח"ע במוסד וכיום חוקר בכיר במרכז הירושלמי לענייני חוץ וביטחון: "חמינאי לא היה רק מנהיג, הוא היה ה־DNA של המשטר והעוגן הכי משמעותי שלו במשך 37 שנים. הוא יישם את המושג 'ולאית אלפקיה' – שלטון חכם הדת – פטנט שהמציא חומייני ודרכו שלט חמינאי בכל החלטה, קטנה כגדולה, באיראן"

צילום: המרכז הירושלמי לענייני חוץ וביטחון

שבעיראק ובקום, חמינאי מעולם לא נחשב לעילוי דתי שהתמחה בתחום כפי שעשו עמיתיו. השינוי הגדול הגיע כשנחשף למשנתו של חומייני. "בסביבות 1964 חל המפנה", מסביר ד"ר אלעד, "הוא שמע את הנאומים של חומייני על המאבק שהשיעה צריכה לנהל כדי לנצח את הסונה, ולאחר מכן להכניע את עולם הכופרים. זה השפיע עליו עמוקות. באותו רגע הוא החליט שהמאבק - ולא הדת - יהיה עיקר הפעילות שלו. הוא הבין שעם הנושא הדתי הוא כבר יסתדר בהמשך, אבל הכוח האמיתי נמצא במאבק המהפכני".

נדבך מרכזי נוסף בהישרדותו של חמינאי, מסביר ד"ר אלעד, היה "מסלול הייסורים" שעבר בבתי הכלא של השאה. בין השנים 1963 ל־1978 הוא נעצר שש פעמים, ותקופות מאסרו הפכו אותו למיתוס עוד בחייו. "בעולם המוסלמי יש היררכיה של הקרבה", הוא מפרט, "הדרגה הגבוהה ביותר לפני המוות, לפני ה'שהאדה', היא ויתור על החירות. חמינאי ישב במעצר, עבר חקירות קשות וצבר את היוקרה של מי שהקריב את גופו למען המהפכה. אבל מה שחשוב זה מה שהוא עשה בתוך תא המעצר: הוא הפך ל'מורה ומדריך'. הייתה לו יכולת בלתי רגילה להשפיע על אנשים; הוא ניהל דיונים, אימן קבוצות והדריך אותן. הכריזמה שלו הייתה כל כך חזקה, ששמו יצא למרחוק עוד לפני שהיה לו תפקיד רשמי. הוא יצר סוג של מנהיגות שטרם נראתה באיראן".

ההשקעה בשנות הכלא השתלמה עם פרוץ המהפכה ב־1979. ב־1981, לאחר הדחתו של הנשיא הראשון אבולחסן בני־סדר, חומייני סימן את חמינאי כיורשו הפוליטי. "הוא אומנם נבחר בבחירות, אבל לכולם היה ברור שהוא האיש של חומייני", מתאר ד"ר אלעד, "שיא הנאמנות נרשם ב־1989, עם מותו של אבי המהפכה. חמינאי נבחר למשימה היוקרתית והרגישה ביותר: להקריא בשידור חי בפני עשרות מיליונים את צוואתו הפוליטית של חומייני. הבחירה בו לא הייתה מקרית. הוא נחשב לאדם חזק, כזה שלא נוטה להתרגש בקלות. והנה, דווקא שם, מול המצלמות, קולו נשבר. הוא בכה ועצר כמה פעמים כי לא יכול היה להמשיך מרוב התרגשות. הרגע הזה, שבו הציבור ראה את הכאב האמיתי שלו, נתן את החותם הסופי על המנהיגות שלו. עם המטען הזה - של האסיר לשעבר והתלמיד המתייפח - הוא המשיך להנהיג עד לחיסולו בשבת האחרונה".

חזרה לנקודת הפתיחה

כיצד הצליח חמינאי לשמר סמכות כה מוחלטת, בעוד לצידו מכהנים נשיא, ממשלה ופרלמנט?

"במבנה הכוח השיעי, המוסדות הללו אינם אלא בובות על חוט. צריך להבין את המושג 'המדריך הראשי', או 'המטיף העליון'", מבהיר ד"ר אלעד, "בשיעה אין מוסדות דמוקרטיים מקבילים לשלנו. יש דיקטטור אחד שמעצם הגדרתו מחליט בעבור כולם. חומייני היה הראשון שעיצב את הדמות הזאת עם חזרתו לאיראן ב־'79, וחמינאי היה השני שנכנס לנעליו העצומות. הנשיא והפרלמנט עשויים להיראות כגופי שלטון, אך בפועל המילה האחרונה והיחידה שייכת למנהיג העליון".

לדבריו, מקור כוחו של חמינאי הוא לא רק פוליטי, אלא דתי־מיסטי. "במערכת הזאת אין כל אפשרות לערער על החלטות המנהיג. הוא אינו ניתן להעמדה לדין, ואסור לבקר אותו כבשר ודם. לפי האמונה הרווחת בקרב תומכיו, הביקורת עליו יכולה להגיע רק מהא־ל. זהו מושג של 'סמכויות על' שאנחנו במערב מתקשים לתפוס. ביהדות, למשל, גם רבנים בכירים כפופים לחוק ועלולים לעמוד למשפט אם סרחו; באיראן של חמינאי, המנהיג הוא 'כול יכול' במובן המילולי של המילה. הוא מעורב בכל היבט של החיים - מהקהילות הקטנות ועד להחלטות אסטרטגיות של מדינה בת עשרות מיליוני בני אדם".

השאלה הגדולה שנותרה פתוחה עם מותו של חמינאי היא כיצד ייראה העולם בהיעדרו. ד"ר אלעד משרטט כמה נתיבים אפשריים, שנעים בין המשכיות נוקשה לבין מהפכה סוחפת: התרחיש הראשון הוא המשכיות דורסנית. "האפשרות הסבירה היא שהמשטר ימנה במהירות את איש הדת הבא, והסיפור פשוט יימשך מאותה נקודה", הוא מסביר, "למרות מאבקי הכוח בצמרת בין הדור הצעיר לוותיק, אם הם יצליחו להעמיד יורש מוסכם - אנחנו חוזרים לנקודת הפתיחה, ואיראן תמשיך במרי שלה מול העולם ובמאבק מול ישראל".

התרחיש השני הוא כניעה לתכתיבי המערב. תרחיש זה מדבר על מנהיגות חדשה, אולי פחות כריזמטית ודתית, שתבחר להתגמש מול הלחץ הבין־לאומי. "ייתכן שתעלה דמות כמו עלי לריג'אני, אדם שעשוי להיתפס כנוח יותר למערב. במצב כזה, איראן עשויה לקבל חלק מהתכתיבים של ארצות הברית כדי להביא להפסקת הלחימה ולשמירה על שרידות המשטר".

התרחיש השלישי הוא דרמטי יותר: הפיכה ברחובות. ד"ר אלעד מצביע על האפשרות שהעם האיראני ינצל את ואקום המנהיגות כדי לדרוש שינוי שורשי. "זהו התרחיש שבו הרחוב קובע שהוא רוצה מדינה דמוקרטית וליברלית. במצב כזה, ייתכן שנראה קריאה להחזרת בנו של השאה מהגלות בארצות הברית, כדי שינהיג מדינה שיעית־מזרחית אך ליברלית, כפי שהיה עד 1979. זהו כמובן התרחיש המועדף על המערב".

למרות הדרמה האדירה של חיסול המנהיג, ד"ר אלעד מודה שקשה לנבא לאן פניה של איראן מועדות. "אם לשפוט לפי העבר, הייתי אומר שמה שהיה הוא שיהיה", הוא מסייג, "אבל אנחנו נמצאים בטריטוריה חדשה. הציבור האיראני חוטף מכה חזקה מאוד, וכולם מחכים לראות אם הוא יצא לרחובות".

נקודת מבט מעניינת שמעלה אלעד נוגעת דווקא לתחושת הביטחון המפתיעה של האזרח האיראני הממוצע. "עצם העובדה שבלב טהרן מתבצעים חיסולים ויש ירי מטוסים, ובמרחק כמה רחובות המסחר והתחבורה מתנהלים כרגיל, מראה שהאיראנים סומכים על צה"ל וארצות הברית שלא יבצעו טבח אקראי באוכלוסייה. הפרדוקס הוא שככל שהם ירגישו בטוחים יותר מהתקיפות החיצוניות, כך יגבר הסיכוי שהם יאזרו אומץ לצאת נגד הממשל".

אובססיה להשמדת ישראל

אחת השאלות המרתקות שעלו לאחר החיסול היא כיצד הצליחו המודיעין הישראלי והאמריקני לאתר את חמינאי בפרק הזמן הקצרצר שבו שהה במקום שנחשב לכאורה ללא ממוגן בעליל. עודד עילם, לשעבר ראש חטיבת הפח"ע במוסד וכיום חוקר בכיר במרכז הירושלמי לענייני חוץ וביטחון, מספק הצצה לניתוח המבצעי של האירוע.

"אומנם איני חשוף כיום למידע הקונקרטי מתוך המערכת", הוא מסייג בפתח דבריו, "אך ניתן להעריך במידה רבה של ודאות שהאיראנים נקטו צעדים קיצוניים ביותר כדי להגן על המנהיג העליון. הם ככל הנראה היו משוכנעים שהאופן שבו הם מתנהלים מספק הגנה הרמטית, אך הם פשוט כשלו בהערכת היכולות המודיעיניות והמבצעיות - גם של האמריקנים וגם שלנו". לדבריו, הכשל האיראני עמוק יותר מסוגיית המיגון הפיזי: "הם לא העריכו נכון את היכולת לחדור בדיוק רב כל כך למטרה. במקרה הזה, צה"ל לא השאיר שום דבר ליד המקרה".

עילם משווה את המבצע לניסיונות חיסול קודמים, כמו אלו של מוחמד דף או בכירי חמאס בדוחא, שבהם החשש מנזק סביבתי הוביל לשימוש מצומצם בחימושים - מה שאיפשר לעיתים ליעדים לשרוד. "בניגוד למבצעים קודמים שבהם השתמשו במספר מוגבל של טילים", מסביר עילם, "כאן היה מדובר במטרה איכותית וחד־פעמית בסדר גודל אסטרטגי. לפי הפרסומים, לא לקחו שום סיכון והשתמשו בסדר גודל של כ־30 פצצות כדי להבטיח את התוצאה. זהו מסר ברור על עוצמת החדירה והנחישות להשלים את המשימה עד תום".

מעבר להישג המבצעי, לחיסולו של חמינאי יש משמעות אסטרטגית שמרעידה את יסודות הרפובליקה האסלאמית. עילם מסביר כי בעבור כ־85 אחוז מאזרחי איראן, חמינאי היה השליט היחיד שהכירו בחייהם. "הוא לא היה רק מנהיג, הוא היה ה־DNA של המשטר והעוגן הכי משמעותי שלו במשך 37 שנים", הוא מזכיר. כדי לבצר את שלטונו המוחלט, חמינאי יצר מערכת מורכבת של מועצות מתחרות, שכל אחת מהן אוישה בנאמניו האישיים. "המבנה הזה נועד למנוע צמיחה של כל גוף אופוזיציוני שעלול לאיים עליו. הוא יישם את המושג 'ולאית אלפקיה' - שלטון חכם הדת - פטנט שהמציא חומייני ודרכו שלט חמינאי בכל החלטה, קטנה כגדולה, באיראן".

אך ההישג הגדול ביותר של חמינאי, וכעת גם המפלה הגדולה ביותר שלו, טמונים במעמדה של השיעה. "הוא לקח קבוצה המהווה רק 12 אחוזים מהעולם המוסלמי, שנתפסה היסטורית כנחותה, והפך אותה למעצמה אזורית שעל פיה יישק דבר", מתאר עילם, "הוא בנה מיתוס של סלאח א־דין מודרני, מנהיג שהוביל חזון של חליפות שיעית מאפריקה ועד אסיה, עם יכולות בליסטיות, שלוחות טרור וסף גרעיני. החיסול שלו הוא המהלומה הסופית לחלום ההגמוניה הזה".

לדבריו, המכה התדמיתית למשטר היא אנושה ומשפילה. "המשטר לא הצליח להגן על 'הגביע הקדוש' שלו, על האיש הכי חשוב במערכת. למרות הניסיון להציגו כמרטיר ושאהיד, המציאות היא שזהו חיסול משפיל - 'מות כלבים' באור יום. העובדה שישראל וארצות הברית חדרו את כל מעטפות ההגנה וידעו על כל צעד ושעל שלו, מפוררת את הדימוי המעצמתי של איראן. בעולם שבו למיתוסים יש משקל כה רב, הריסוק של דמותו הוא זריקת מרץ אדירה לאופוזיציה ומכה שהנהגת המשטר תתקשה מאוד להתאושש ממנה".

כדי להבין עד כמה היה חמינאי הציר המרכזי בעימות עם ישראל, חושף עילם סיפור יוצא דופן מפגישתו של המנהיג עם ראש ממשלת ספרד לשעבר, חוסה מריה אסנאר. "אסנאר ניסה לפתוח בשיחת חולין ושאל את חמינאי מה הדבר הראשון שהוא עושה בבוקר, על כוס קפה או קריאת עיתון", מספר עילם, "חמינאי השיב לו ללא היסוס: 'הדבר הראשון שאני עושה בבוקר זה לחשוב איך אני משמיד את מדינת ישראל'. זה היה הרציונל של האיש - הקו הכי קיצוני, אובססיבי ומסוכן שניתן להעלות על הדעת". האובססיה הזאת תורגמה למעשים סמליים ומבצעיים, החל מהצבת השעון הדיגיטלי בכיכר פלשתין בטהרן שסופר לאחור את ימיה של ישראל, ועד לטיפוח רשת הטרור האזורית. "לכן, כל יורש שיבוא - גם אם יהיה שמרן - יתקשה לשחזר את הלהט הג'יהאדיסטי הרצחני של חמינאי".

לשיטתו, החיסול אינו רק אירוע טקטי, אלא תחילת הסוף של שלטון המולות. "משטרים לא נופלים רק בגלל הפצצות מהאוויר, הם נופלים כשהעם עובר את מחסום הפחד. העם האיראני נמצא כרגע בהלם ובפוסט־טראומה מהאירועים האחרונים, אבל המחסום הזה יישבר. זה אולי לא יקרה היום או בשבוע הקרוב, אבל זה יקרה בוודאות. כשהעם יתקומם, אנחנו נראה מרחץ דמים שיסתיים בקץ המשטר".

לאחר מכן אנחנו עשויים לראות כינון יחסים דיפלומטיים עם ישראל?

"איראן עשויה לעבור תהליך של התפרקות למחוזות עצמאיים של כורדים, בלוצ'ים ואזרים. קשה לדעת אם נראה שגרירות ישראלית בטהרן או משחק כדורגל בין הנבחרות בקרוב, אבל המשטר שיקום - ולא משנה מה יהיה אופיו - לא יהיה עוין כמו הנוכחי. הוא לא ירצה להתעסק עם ארצות הברית וישראל, מהסיבה הפשוטה שהם ימותו מפחד. העידן שבו איראן הקריבה הכול למען חזון ההשמדה של חמינאי, הסתיים ב־28 בפברואר". ■

מועצה דתית בקעת הירדן
מעלה אפרים - ערבה תיכונה
תמר - מגילות ים המלח

מכרז לשתי משרות נפרדות:

רב אזורי למועצה האזורית תמר
רב אזורי למועצה האזורית מגילות ים המלח

- על המועמד להיות בעל כושר מהרבנות הראשית לישראל לכהן כרב אזורי.
- בעל כושר להתמנות כרב רושם-נישואין או לחילופין התחייבות לעבור בחינות הסמכה הנדרשות לקבלת כושר להתמנות כרב רושם נישואין תוך שנה ממועד הבחירה לתפקיד.
- מגורים באחד מיישובי המועצה האזורית לא יאוחר משנה מיום הבחירה או בכפוף לאישור חריג מהמשרד לשירותי דת והמועצה הדתית.

הגדרת תפקיד ותחומי אחריות:

- ניהול נושא הכשרות ומתן תעודות הכשר לבתי עסק בתחום המועצה.
- אחריות ופיקוח הלכתי שוטף על המקוואות ומערך העירוב.
- רישום נישואין ועריכת חופות.
- אחריות, עריכת הלוויות וליווי צמוד של נושא הקבורה ובתי העלמין.
- מתן מענה לשאלות הלכתיות אזוריות.
- ליווי ישובים ללא רב מכהן.

- **כפיפות:** מועצה דתית בקעת הירדן
- **היקף משרה:** 100%
- **מסגרת עבודה:** א-ו, שעות עבודה גמישות לפי צורך
- **ניידות עצמית**
- **תחילת עבודה:** מיידית

ניתן להגיש קורות חיים בצירוף תעודות רלוונטיות ולפחות שלושה מכתבי המלצה עד לתאריך כט' אדר 18/3/26. דוא"ל: rmd@datit-bh.org.il.
חובה לציין בנושא המייל ובגוף המייל עבור איזו משרה הוגשו קורות החיים.

מועמדים מתאימים יוזמנו לראיון בפני ועדת בחינה ע"פ הנחיות המשרד לשרותי דת

מי יציל את שלומי?

"כל המציל נפש אחת, כאילו הציל עולם ומלואו"

בימים אלה, כשמדינת ישראל נאבקת על קיומה והחוסן של החברה שלנו מתבסס על ערכי הסולידריות והערבות ההדדית, הביטוי הזה של חז"ל מקבל משמעות מוחשית עבור **שלומי**, נכה צה"ל שנפצע במהלך שירותו הצבאי, מתגורר ברחובות, תרם כל חייו והוא ואשתו בחינוך והתנדבות לטובת הקהילה וזקוק בדחיפות לתרומת כליה.

כל מי שמוכן/ה לשקול להיבדק כתורם/ת
או לקבל פרטים נוספים
מתבקש/ת ליצור קשר טלפוני

עם דורית: 052-6376242
ddror8@gmail.com

אודה לכם אם תשתפו ותפיצו הלאה

- לא בשבת -

המכללה הטכנולוגית באר שבע
בשיתוף WORLD ORT קדימה מדע
שנה

הנדסאי EXTRA

מחברים אותך לקריירה



12.03 יום פתוח
ONLINE ZOOM
יום חמישי 10:00-19:00

טכנולוגיה
- **הנדסת רכב חשמלי** חדש!
  כולל תעודת הכשרה מתקדמת L4
- **קירור ומיזוג אוויר**
  כולל תעודת חשמלאי מוסמך
- **הנדסת חשמל**
- **הנדסת אלקטרוניקה**
  מחשבים | תקשורת
- **הנדסת בקרה ואוטומציה**
  כולל תעודת חשמלאי מוסמך
- **הנדסת מכונות**
  תיב"מ | אנרגיה וגז טבעי | מכטרוניקה

כימיה ורפואה
- **הנדסת כימיה**
  מעבדתית | גרעין
- **הנדסה רפואית**
  מכשור רפואי

ניהול ומחשוב
- **הנדסת בטיחות** חדש!
- **הנדסת תוכנה**
  כולל פיתוח אפליקציות וסייבר
- **תעשייה וניהול** חדש!
  חשבונאות וחשבות שכר
  יצור | מערכות מידע | רכש ולוגיסטיקה

תכנון ועיצוב
- **עיצוב תעשייתי** חדש!
- **אדריכלות נוף**
- **אדריכלות ועיצוב פנים**
- **תקשורת חזותית** (עיצוב מדיה)
- **הנדסה אזרחית** (בניין)
  ניהול הבניה | תכנון מבנים

מכינות
- **מכינה טכנולוגית להנדסאים**
  להשלמת תנאי קבלה

90% מלגת שכר לימוד*

* לשנה הראשונה, השניה וגם למכינה לחיילים משוחררים ובנות השירות הלאומי עד 5 שנים, למשרתי מילואים עד 10 שנים

1-800-206-205
חפשו אותנו ב- | Rishum@tcb.ac.il

כלכלה | אמציה סמקאי

לתגובות: amatzia@tlv-consulting.com



מכת פתיחה

ומי יודע אם לעת כזאת: ההזדמנות הכלכלית של ישראל

אני מניח שלא צריך לספר לקוראי 'בשבע' עד כמה אנחנו נמצאים בתקופה היסטורית בשבועות אלה. ההצלחות בשדה הקרב מובנות לחלוטין למשקיע הישראלי והבורסה משגשגת. קל מאוד לדמיין איך תיראה כלכלת ישראל ביום שאחרי המלחמה, במיוחד אם המשטר האיראני יקרוס. אבל כמה ורוד שאתם יכולים לדמיין, אני מבקש מכם לדמיין ורוד יותר. לא רק בגלל שאני אופטימיסט חסר תקנה, אלא בעיקר כי אנחנו מדברים כרגע על הזדמנות היסטורית שלא תחזור, ואם לא נציב לעצמנו יעדים סופר־שאפתניים, לא בהכרח נצליח לממש את הפוטנציאל.

התוצר לנפש בישראל נמצא ברמה יחסית גבוהה, אבל תלוי למי משווים אותו וכיצד. על פי תחזית קרן המטבע הבין־לאומית, התוצר לנפש בישראל צפוי לעמוד בשנת 2026 על 64.3 אלף דולר, גבוה מהתוצר לנפש בגרמניה (63.6), בצרפת (51.7) ובאיטליה (45.9). אך ביחס למדינות שוק מובילות, יש לנו עוד דרך ארוכה. תחזית קרן המטבע לתוצר של ארצות הברית עומדת על 92.9 אלפי דולר, של סינגפור על 99 ושל שווייץ על 118.2 - כמעט פי שניים מהתוצר לנפש החזוי לישראל. הפער הזה אינו גזרת גורל, במיוחד בשנים הבאות עלינו לטובה.

כלכלה ישראלית חזקה היא לא מותרות. אף מדינה לא יכולה לוותר על עוצמה כלכלית, אבל ישראל, בהיותה וילה בג'ונגל במרחב אסלאמי רצחני, על אחת כמה וכמה. כלכלה חזקה נדרשת כדי לממן את צורכי הביטחון שלנו, לחזק את העורף האזרחי וליצור תלות בין־לאומית בנו כך שלא ישתלם להחרים אותנו או לאיים בסנקציות.

דווקא בגלל הזהירות הזאת, דווקא בגלל שאסור לנו לחיות בקונספציה שאחרי הסרת האיום האיראני סיימנו עם המלחמות - דווקא בגלל זה צריך לשאוף לנצל את ההזדמנות הכלכלית שתיווצר פה לצמיחה אדירה.

הצורך בדמיון ורוד אינו נובע מאופטימיות מנותקת מהמציאות, אלא מהצורך לקבוע יעדים שאפתניים ולפעול בצורה מסודרת להשיגם. מרדכי אומר לאסתר במגילה: "ומי יודע אם לעת כזאת הגעת למלכות". זה העיקרון שצריך ללוות אותנו בימים אלה. לא רק אנחת רווחה על האיומים, הביטחוניים והכלכליים, שיוסרו, אלא גם השאלה לאן אנחנו לוקחים זאת הלאה, וזו שאלה בוערת.

ישראל העתידית צריכה לשאוף להיות מעצמה כלכלית עולמית. נכון, אין לנו את המספרים של ארצות הברית ובוודאי לא את המסה הענקית של סין והודו, אבל העם היהודי במדינת ישראל הוכיח את עוצמתו, עמידותו וחוכמתו. במהפכת הבינה המלאכותית הבאה עלינו לטובה, רכיבים אלה חשובים לא פחות ממסות של ידיים עובדות. יש לנו את הבנקאים הטובים בעולם - הוכחנו זאת לאורך ההיסטוריה, ומבט מהיר על יחסי היעילות של הבנקים המקומיים מוכיח את הפוטנציאל. אין סיבה שהבנקים הישראליים יישארו ספקים מקומיים בלבד. יש לנו את הסוחרים הטובים בעולם. בעבר העם היהודי היה שחקן מרכזי בסחר העולמי, ולמדינת ישראל כצומת של שלוש יבשות יש פוטנציאל אדיר להיות מרכז סחר ולוגיסטיקה בין־לאומי, במיוחד כשמצבנו הגאופוליטי ישתפר פלאים.

רשימת הפוטנציאלים עוד ארוכה מאוד, אך כנגדה עומדת גם רשימת המשימות שיש לבצע כדי לממש אותם. אסור לנו לטעות ולשקוט על השמרים. מי יודע אם לעת כזאת הגענו.

הכותב הוא ד"ר לכלכלה
ומנכ"ל קבוצת הייעוץ תבור־סמקאי TCG

יותר מאלף מילים אביב אבן

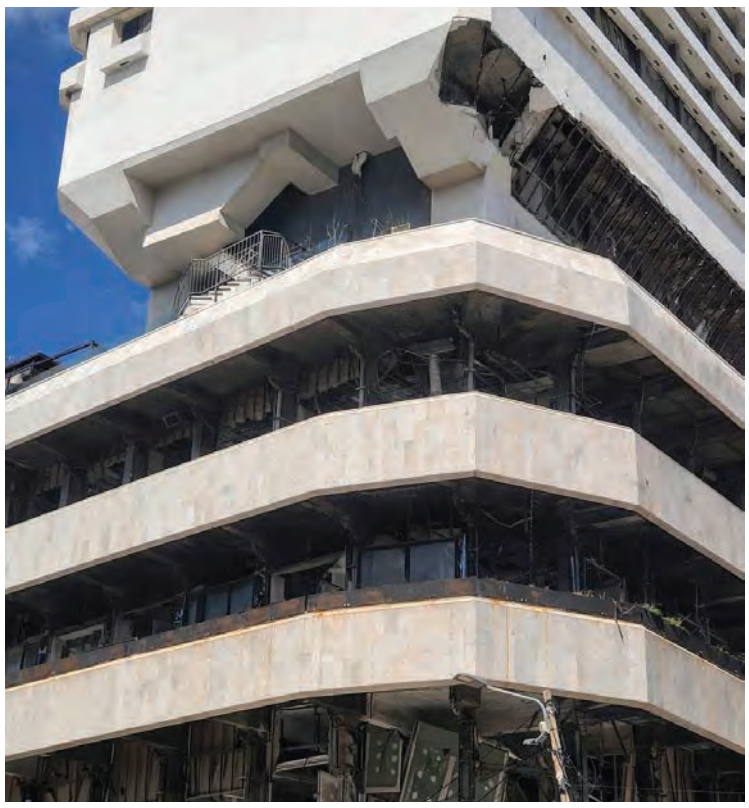

צילום: זהר לב

מבחן החוסן מתחיל בשיקום

בתמונה נראה בית מגדלור ברחוב פינסקר בתל אביב, כפי שצולם במרץ 2026, חודשים לאחר שנפגע מטיל ביוני 2025. הבניין, שתוכנן על ידי האדריכלים אריה אלחנני וניסן כנען והושלם בשנת 1985, כולל משרדים ובית מלון. למרות הזמן שחלף מאז הפגיעה, המבנה עדיין עומד במצבו הפגוע. פרט לנזק הפיזי, מצב כזה הופך גם למפגע סביבתי ונופי לעוברים ושבים, וגורם אי־נוחות למשתמשים במרחב העירוני.

התמונה ממחישה כיצד אירוע ביטחוני נקודתי מתורגם לאתגר הנדסי ותכנוני מתמשך, ואת הצורך בענף בנייה הפועל כתשתית לאומית: מערכת שמסוגלת להגיב במהירות, לתת פתרונות בקנה מידה רחב ולהחזיר שכונות שלמות לשגרה. כל מבנה שנפגע הוא תזכורת לכך שהחוסן האזרחי אינו תלוי רק בהגנה, אלא גם ביכולת לבנות מחדש.

הכותבת היא מנהלת חממת הסטארטפים והאקוסיסטם ConTech, מרכז טכנולוגיות להטמעת חדשנות בענף הבנייה והנדל"ן בישראל

על הפרק

זינוק דרמטי בבורסה בתל אביב בתגובה למתקפה באיראן; העליות התמתנו עקב המשך הירי

הבורסה לניירות ערך בתל אביב חוותה השבוע תנודות עזות בצל האירועים הביטחוניים הדרמטיים. ביום שני נרשם זינוק חד במדדים המובילים, שהגיע כתגובה ישירה למתקפה המשותפת של ישראל וארצות הברית על יעדים באיראן. המשקיעים המקומיים פירשו את הפעולה כהישג אסטרטגי המפחית סיכונים בטווח הארוך. באופן חריג, האופטימיות הישראלית עמדה בניגוד מוחלט למגמה השלילית שאפיינה את שוקי ההון בעולם באותו יום, אשר הגיבו בירידות שערים מחשש להסלמה אזורית רחבה ופגיעה בכלכלה הגלובלית.

לאחר שביום שלישי לא התקיים מסחר לרגל חג הפורים, שבה הבורסה לפעילות אתמול (רביעי). שעות הבוקר התאפיינו בהמשך ישיר של המומנטום החיובי ובעליות שערים. ואולם, בשעות אחר הצהריים ניכרה התמתנות ניכרת במגמה הירוקה. בלימת העליות נרשמה על רקע דיווחים על המשך ירי אינטנסיבי מאיראן ומארגון חיזבאללה בלבנון לכיוון העורף הישראלי, נתון שהזכיר לפעילי השוק כי המערכה הצבאית עדיין רחוקה מסיום.

האיום על מיצרי הורמוז מטלטל את השווקים: בורסות אסיה צוללות וארצות הברית נערכת למטריית הגנה כלכלית

איומי טהרן לחסום את התנועה במצרי הורמוז משגרים גלי הדף מדאיגים לכלכלה העולמית. המיצר מהווה עורק חיוני וקריטי להעברת נפט, וחסימתו או אפילו שיבוש זמני בו עלולים להוביל למשבר אנרגיה חריף ולזינוק דרמטי בעלויות השינוע, חומרי הגלם והסחורות.

ההשלכות הכלכליות כבר מכות במזרח הרחוק. בורסות אסיה, שכלכלותיהן נשענות באופן מובהק על ייבוא אנרגיה רציף, רשמו השבוע ירידות שערים חדות. המשקיעים מתמחרים פגיעה אפשרית בתעשיות שלמות ועלייה חדה באינפלציה כתוצאה מהשיתוק בנתיב הסחר.

כדי למנוע קריסה של שרשראות האספקה ולהרגיע את השווקים, הנשיא טראמפ מקדם צעדי נגד המשלבים עוצמה צבאית ופתרונות פיננסיים. לצד ההצהרה על כוונה להשמיד את הצי האיראני כדי להבטיח את חופש השיט, וושינגטון נערכת להעניק גיבוי ביטוחי ממשלתי לחברות הספנות שמתקשות לעמוד בזינוק פרמיות הסיכון. במקביל, הבטיח הנשיא טראמפ כי ספינות קרב אמריקניות ילוו את מכליות הנפט שיבחרו לחצות את המצר, במטרה להבטיח את המשך זרימת האנרגיה ולייצב את הכלכלה העולמית.

מנכ"ל האוצר דורש הקלה מיידית בהנחיות העורף

בצל המערכה הצבאית, מנכ"ל משרד האוצר, אילן רום, מביע דאגה עמוקה מההשלכות של שיתוק הפעילות העסקית. בפנייה רשמית שהעביר לפיקוד העורף, דורש רום לשנות לאלתר את סטטוס הכוננות המרבי, במטרה לאפשר חזרה הדרגתית למסחר נרחב בכפוף לקרבה למרחבים מוגנים, בעוד מוסדות החינוך יישארו סגורים.

רום מזהיר כי שימור המדיניות הקיימת, המאפשרת תעסוקה חיונית בלבד, מסב פגיעה כספית אדירה הנאמדת בקרוב לעשרה מיליארד שקלים מדי שבוע. לעומת זאת הוא מציין כי ריכוך ההנחיות יחתוך את ההפסד הכלכלי ביותר ממחצית. במכתבו מדגיש מנכ"ל משרד האוצר כי חוסנה של הכלכלה הישראלית הוא יסוד קריטי שחובה לשמר, במיוחד נוכח הזינוק בהוצאות הלחימה. המסר העיקרי של פנייתו הוא שרמת האיום הנוכחית אינה מצדיקה בהכרח הקפאה כה דרמטית של הסקטור המסחרי, ויש ליצור שיווי משקל מאוזן יותר בין צורכי ההגנה האזרחית להבטחת היציבות הפיננסית של שוק העבודה.

יש מושג צוות "כלכלה קלה"

חוף מבטחים (Safe Haven)

בשוק ההון, "חוף מבטחים" הוא כינוי לנכס השקעה שנוטה לשמור על ערכו, או אף להתייקר, בתקופות של משבר, אי־ודאות או טלטלות כלכליות. כשהפחד מנהל את הבורסות, משקיעים מסיטים הון מנכסים מסוכנים לעבר עוגנים יציבים מסורתיים כמו איגרות חוב של ממשלת ארצות הברית, הדולר או זהב. עם זאת, המושג הזה טומן בחובו מלכודת פסיכולוגית הקשורה בפער שבין התודעה הציבורית למציאות הכלכלית. לא פעם נכס ממשיך להיתפס כחוף מבטחים בזיכרון הקולקטיבי, גם כאשר מחירו כבר אינו משקף כל היגיון כלכלי.

נהירת העדר אל נכסים כמו זהב מתוך פאניקה והרגל עלולה להזניק את מחירם עד לניתוק מוחלט מהערך הריאלי שלהם. במצב כזה, התמחור מונע נטו מפסיכולוגיית ההמונים, והנכס שאמור היה להגן על המשקיע הופך לבועה מסוכנת בפני עצמה. במקום גידור סיכונים, משקיעים עלולים למצוא את עצמם רוכשים ביוקר בשיא הפאניקה, וסופגים הפסדים כשהמחיר מתקן את עצמו.

בשיאו השבוע הגיע מחיר הזהב ליותר מ־5,430 דולרים לאונקיה. במידה מסוימת אפשר גם לקשר את המחיר הבלתי נתפס הזה לפרשת השבוע. לבני ישראל היה קשה להשתחרר מהקיבעון האלילי, להיאחז במשהו מוחשי, ובשיא הפאניקה, כשראו שבושש משה לרדת מן ההר, הם יצרו לעצמם עגל זהב וייחסו לו ערך שאינו קיים בו.

השורה התחתונה היא שאין חוף מבטחים אבסולוטי או נצחי. ניהול סיכונים נבון בעת משבר מחייב לבחון את תמחור הנכס בהווה, ולא להסתמך בעיוורון על המוניטין ההיסטורי שלו.



פסח
כבני מלכים
עם מאירמן נופש
22 שנים של פסח ביחס אישי

גלאט מהדרין
לא שרויה
ללא קטניות
בפיקוח הרה"ג
עזריאל קוזניץ

יומיים ליל הסדר
החל מ- 3300 ש"ח לזוג

כל החג החל מ-9800 ש"ח לזוג

שביעי של פסח פנסיון מלא
החל מ-1850 ש"ח לזוג

שבת חוה"מ פנסיון מלא
החל מ-1890 לזוג

חול המועד חצי פנסיון לזוג
החל מ-1190 ללילה

מלון רויאל פלאזה
המחודש עבריה



סמוך לחוף הנפרד,
לאחר שיפוץ
ושדרוג
בריכה ג'קוזי
וחדר כושר

מהדרין
לא שרויה
ללא קטניות

זוג כרטיסים חינם
לחמי טבריה
למזמינים ל-5 לילות חוה"מ

בית הארחה אנ"א
שלומי



חווית פסח גלילי
מתחם רחב ידיים
עם מרחבי דשא

שרויה
ללא
קטניות

מלון אחוזת אקוודוקט
רגבה



מהדרין
לא שרויה
ללא קטניות

סוויטות עם בריכות פרטיות.
במתחם הספא הגדול בצפון

מלון רזידנס ורזידנס ביץ'
נתניה



מהדרין
לא שרויה
ללא קטניות

על הטיילת של נתניה
קו ראשון לים

מלון נוף חיפה
חיפה



מהדרין
לא שרויה
ללא קטניות

על טיילת לואי
נוף פנורמי למפרץ חיפה



החזן ישראל רנד | המוסיקאי איתן סובול | מופע על חושי עם ויטלי שפרלינסקי | המוסיקאי והיוצר משה תורג'מן | המנטליסט ניר חימוביץ' | מאיר סלע | החזן והאומן ישורון זאבי | אומן החושים נריה עמרם | שרים בצוותא עם יהודה גרינבוים | פרחי ירושלים בתוכניתם החדשה | המוזיקאי והיוצר עידו עמדור | צביקה אדלר

טיולים מודרכים באוטובוסים ● מופעים וערבי הווי ● שעורים והרצאות ● מועדון ילדים
● מהדרין ללא קטניות ● אפשרות לסדרים פרטיים ● הסעות מהמרכז ומירושלים

מאירמן נופש ותיירות
22 שנים של נופשוני איכות

מ הנופש
מאירמן נופש ותיירות

טל' 077-7144007 • אלי 050-5888814 • אורית 050-5444039 • elimeir@bezeqint.net

עמוד 10

על הנייר | לירן לזר

דוחות אנבידיה - כבר מזמן לא מדובר בעוד דוח רבעוני של ענקית טכנולוגיה

אנבידיה (NVDA) הפכה לציר שסביבו מסתובב שוק ההון כולו: לו הייתה מחטיאה את התחזיות, היא הייתה עלולה לגרור את מדד ה־S&P 500 כולו למערבולת של ירידות. אך למרות ניפוץ התחזיות מעלה והאצה בצמיחה - המניה דווקא נסוגה.

הרבעון הרביעי של שנת הכספים 2026 שוב הצליח להפתיע לטובה את התחזיות המוקדמות: ההכנסות הרבעוניות של החברה הסתכמו ב־68.1 מיליארד דולר, זינוק של 73% בשנה, וקצב ההכנסות השנתי שלה הסתכם ב־215.9 מיליארד דולר. חטיבת הדאטה סנטר לבדה ייצרה 62.3 מיליארד דולר ברבעון, עם צמיחה של 75% בשנה. הרווחיות הגולמית טיפסה לרמה נדירה לחברת חומרה של 75.2%. גם תחזיות החברה לרבעון הבא לא אכזבו: הכנסות של 78 מיליארד דולר המשקפות צמיחה של 14% לעומת הרבעון הקודם. תחזיות אלה גבוהות בכ־7% מהקונצנזוס של 72.9 מיליארד דולר (התחזית אינה כוללת הכנסות Data Center מסין). שיעור הרווח הגולמי הסתכם ב־75% ותאם את הציפיות המוקדמות.

למרות הדוחות המצוינים, ביום שלאחר פרסומו ירדה המניה בכ־5.5%. תגובה זו אינה משקפת אכזבה מהתוצאות הפיננסיות, אלא שינוי בפוקוס של השוק: NVDA כבר אינה נבחנת רק על בסיס הביצועים הרבעוניים, אלא בעיקר דרך פריזמה אסטרטגית רחבה יותר: השאלה העיקרית היא עד כמה ניתן להמשיך ולתחזק את קצב ההשקעות הגלובלי (CapEx) בתחום הבינה המלאכותית, ומהי מידת העמידות של מחזור ההשקעות הנוכחי.

ממה השוק חושש? הנתון שעורר את עיקר החשש בדוחות היה סעיף התחייבויות הרכש (Purchase Commitments), שזינק ל־95.2 מיליארד דולרים – עלייה חדה של כ־90% ברבעון אחד בלבד. הנהלת החברה הבהירה כי מדובר במהלך יזום שנועד להבטיח קיבולת ייצור ארוכת טווח מול TSMC וספקיות הזיכרון, על רקע ביקושים חריגים וסביבת מחסור מתמשכת. הספקנים מיהרו להשוות את המהלך ל־Cisco בשנת 2000 – תקופה שבה החברה נותרה עם התחייבויות עודפות לספקים לאחר שלקוחותיה, בעיקר סטארט־אפים ממונפים, קרסו בזה אחר זה. אולם להערכתנו, ההשוואה אינה מדויקת. בניגוד לסיסקו של תחילת שנות ה־2000, שמימנה בפועל חלק מלקוחותיה, לקוחותיה הגדולים של NVIDIA כיום הם ההיפר־סקיילרס Google, Microsoft, Amazon ו־Meta, תאגידי ענק בעלי מאזנים חזקים, שמבצעים את עיקר ההשקעות מתזרים מזומנים שוטף גדול.

תמחור: אנו משמרים את המלצת הקנייה למניה עם מחיר יעד של 250 דולרים, על בסיס מכפיל של כ־24 על תחזית ה־EPS לשנת 2027 העומדת על 10.31 דולר, מכפיל נמוך ביחס לממוצע ההיסטורי של המניה. לדעתנו הפער במכפילים ובביצועים בין NVDA ובין שאר חברות שרשרת האספקה של ה־AI (זיכרון, Networking, חברות לציוד ייצור שבבים (SCE) אינו בר־קיימא, כאשר NVDA נותרת הבחירה המועדפת עלינו. אנו סבורים כי פיתוח שבבים פנימיים (Custom Silicon) אצל Hyperscalers הוא הסיכון העיקרי לחברה.

הכותב הוא אנליסט שווקים גלובליים בבנק הפועלים

לעורך האנליזה אין עניין אישי בנושא. לבנק הפועלים בע"מ אין עניין אישי בנושא. מתן הייעוץ אינו מהווה תחליף לייעוץ המתחשב בנתונים ובצרכים המיוחדים של כל אדם

נחמדים מזהב | הרב יצחק ליפשיץ

עגל הזהב

מעשה העגל מושאל פעמים רבות לתאווה לכסף. חברה שרוב מעייניה מתמקדים בצבירת הון ונכסים נחשבת כסוגדת לעגל הזהב. השאלה הזאת מבטאת, לכאורה, קלות ראש ביחס לעבודה זרה. כביכול, כל התמקדות בדבר שאיננו ה' יתברך, עבודה זרה יכונה. ואכן, ברי שמבחינה הלכתית טהורה אין קשר בין הצבת הזהב כמשאת נפש ובין עבודה זרה. עגל הזהב שאותו עבדו אבותינו במדבר היה פסל ששימש תחליף, להוותנו, לקדוש ברוך הוא. לא הזהב הוא האל אלא העגל, ולא זו בלבד שלא סגדו לזהב אלא להפך - תרמו את הזהב כדי שיהיה אליל.

אבל אף שמבחינה הלכתית או תאולוגית טהורה אין בסגידה לזהב עבודה זרה, מבחינה פסיכולוגית יש צדק רב ללשון העם. אדם מחפש משמעות, כלשונו של ויקטור פרנקל, ותמיד צריך לבדוק מהי המשמעות הגדולה מהאדם עצמו, שראוי לחיות למענה. התרומה שתרמו בני ישראל לעגל הזהב הראתה שהיה דבר מה שהיה חשוב להם יותר מעצמם.

אנשים המכלים את ימיהם כדי לרכוש מכונית יקרה, דירה מפוארת או כל נכס אחר, מראים שנכסים אלה הם הביטוי לאישיותם. הם מזהים את עצמם עם הנכס. כך גם החברה כולה. חברה שמעריצה לימוד תורה - מעניקה את נכסיה ללימוד תורה, חברה שמעריצה את ארץ ישראל משלמת מחיר יקר מכול על יישוב הארץ, חברה שמעריצה הייטק בונה מקדשי הייטק, וחברה שמעריצה קניות בונה מרכזי קניות, שהם אומנם עגל הזהב של ימינו.

הכותב הוא פרופסור לפילוסופיה ומחבר הספר 'כלכלה וערכי היהדות'

עצם העניין | אביב אבן

חוסן לאומי מתחיל באתר הבנייה

הסופ"ש האחרון הזכיר לכולנו עד כמה המציאות בישראל יכולה להשתנות בן רגע. בתוך שעות אחדות שכונות נפגעו, מבנים נסדקו, תשתיות נהרסו ומשפחות פונו מבתיהן. מיד לאחר האזעקות והיירוטים מתחיל שלב אחר, שקט יותר ופחות מצולם: שלב השיקום. בשלב הזה השאלה איננה רק ביטחונית. היא תעשייתית. כמה מהר נוכל לתקן? כמה מהר נוכל להשיב את המשפחות לבתיהן? והאם יש לנו מנגנון לאומי שמסוגל לבצע שיקום בקנה מידה רחב במהירות וביעילות?

ישראל היא מדינה שחיה תחת איום ביטחוני מתמשך. אנחנו יודעים להקים מערכות הגנה מתקדמות, לפתח טכנולוגיות מתוחכמות ולהיערך לאיומים מורכבים. אבל דווקא בתחום האזרחי הבסיסי ביותר - בנייה, אנחנו עדיין פועלים במבנה תעשייתי מיושן יחסית.

ענף הבנייה בישראל מבוסס ברובו על עבודה ידנית, ריבוי קבלני משנה, לוחות זמנים ארוכים ותלות גבוהה בכוח אדם, לעיתים חיצוני. הליכי התכנון והביצוע נמשכים שנים, והיכולת לייצר קפיצת מדרגה מהירה בעת חירום מוגבלת. זהו מודל שמתאים לשגרה איטית, לא למציאות של אי־ודאות מתמשכת.

בשנים האחרונות אני פועלת בצומת שבין בנייה, חדשנות ותעשייה, ופוגשת מקרוב את הפער בין היכולות הטכנולוגיות הקיימות בעולם ובין אופן היישום שלהן בפועל בישראל. יש כאן יזמים, חברות וטכנולוגיות מתקדמות, ויש גם נכונות אמיתית לשינוי. אך כל עוד התיעוש אינו הופך למדיניות רחבה ומוסדרת, ולא רק ליוזמות נקודתיות, הפוטנציאל הזה ממומש רק בחלקו. האירועים האחרונים המחישו עד כמה הפער הזה אינו תיאורטי. הוא נוגע ביכולת שלנו לשקם, להתאושש ולחזור לשגרה במהירות.

מדינה שחיה באי־ודאות ביטחונית אינה יכולה להרשות לעצמה תעשיית בנייה איטית. שיקום אינו צריך להיות תהליך אד־הוק, המבוסס על אלתורים והתגייסות נקודתית. הוא צריך להיות לפי פרוטוקול. מערכת סדורה, מתועשת, מתוכננת מראש. בדיוק כפי שמערכות הביטחון נבנות לשעת חירום, כך גם תשתית השיקום האזרחית צריכה להיות ערוכה ומוכנה. בנייה מתועשת ומודולרית בקנה מידה רחב יכולה לשנות את כללי המשחק. ייצור רכיבים במפעלים, סטנדרטיזציה של אלמנטים מבניים, תכנון דיגיטלי מלא המאפשר שכפול והאצה של תהליכים, כל אלה אינם חזון עתידני. הם מיושמים בעולם כבר שנים. במדינות מסוימות ניתן להקים מבנים ואף שכונות בזמן קצר משמעותית באמצעות מודלים תעשייתיים מתקדמים. אולם בישראל השימוש בכלים הללו עדיין מוגבל יחסית.

המשמעות איננה רק כלכלית אלא חברתית ולאומית. משפחה שממתינה חודשים ארוכים לחזור לביתה חווה אי־ודאות מתמשכת. עסקים קטנים שממתינים לשיקום מבנה מסחרי סופגים פגיעה כפולה - גם נזק פיזי וגם אובדן הכנסה ממושך. השיקום האיטי גורם לשחיקה חברתית, לא רק לעלות תקציבית.

חוסן לאומי איננו מושג מופשט. הוא מתבטא ביכולת של מדינה לספוג פגיעה ולחזור לשגרה במהירות. והיכולת הזאת תלויה לא רק במערכות היירוט ובמערכי החירום, אלא גם בשרשראות אספקה, במפעלים, בתכנון ובאתרי הבנייה. כדי לשנות כיוון, נדרש לראות בענף הבנייה תשתית אסטרטגית, לא רק שוק נדל"ן. המשמעות היא השקעה אמיתית בתיעוש, בהקמת יכולות ייצור מקומיות רחבות היקף, בהטמעת תכנון דיגיטלי מתקדם ובהכשרת כוח אדם מיומן לתהליכים תעשייתיים. המשמעות היא גם קביעת סטנדרטים ברורים לשיקום מהיר של מבנים ותשתיות, כך שבשעת חירום לא נתחיל מאפס.

אין כאן ביקורת על מאמצי השיקום שנעשים. להפך, ישראל הוכיחה פעם אחר פעם יכולת התגייסות מרשימה. אך התגייסות איננה תחליף למערכת. היא אינה יכולה להישען לעד על אלתור, רצון טוב ולוח זמנים חריג. האירועים האחרונים אינם רק תזכורת לאיומים שמסביבנו. הם גם הזדמנות לבחון את עצמנו מבפנים. האם אנחנו בנויים, תרתי משמע, למציאות שבה שיקום מהיר הוא תנאי ליציבות? האם אנו רואים בענף הבנייה מנוע לחוסן הלאומי, או רק מגזר כלכלי אחד מני רבים?

אם נרצה מדינה עמידה באמת בשנים הקרובות, נצטרך להרחיב את מושג הביטחון. ביטחון הוא לא רק גבולות מוגנים, אלא גם היכולת להקים מחדש את מה שנפגע במהירות וביעילות. האתגר של ישראל בעשור הקרוב איננו רק ביטחוני, הוא גם תעשייתי. וחלק מהתשובה מתחיל באתרי הבנייה.

הכותבת היא מנהלת חממת הסטארטפים והאקוסיסטם hceTnoC, מרכז טכנולוגיות להטמעת חדשנות בענף הבנייה והנדל"ן בישראל

בס"ד

מכון פוע"ה עומד לרשותכם
עם מענה מוגבר בזמן מבצע "שאגת הארי"

מענה וייעוץ רבני, רפואי והלכתי
מענה בין השעות:
09:00–18:00

שירותי האולטרסאונד
יתקיימו כרגיל,
נמצאים בקירבת ממ"ד

קו מענה נשי לשאלות בטהרה
בשיתוף איגוד רבני הקהילות
בין השעות: 20:00–22:00

הנחיות טהרה
המתעדכנות מידי יום
בהתאם למצב באתר המכון

שימור פוריות
המענה מתקיים כרגיל

קו הטהרה
מענה בין השעות: 18:00–20:00

מענה סוציאלי
יינתן בפגישות זום

מיזם לקראת כלה
ערוך ומחכה לפנייתכם

השגחות הלכתיות

בכל המעבדות
פוריות בהן
מתקיים טיפול
תהיה השגחה
של המכון

לפרטים:
052-888-1698

קווי נשות המקצוע

בתחומי אישות,
מענה רגשי
בפוריות

פעיל על מנת לתת
מענה מותאם בזמן
מלחמה, בין השעות:
20:00–22:00

מענה קדושת החיים

מענה הלכתי
רפואי בשאלות
הנוגעות לחולה
הנתון בסכנת חיים
או במצבי חולי
מורכבים

מענה 24/7 בקו המוקד:
079-555-5955

אנו מתעדכנים ומעדכנים תדיר לפי הנחיות פיקוד העורף

02-6515050
פרטים נוספים באתר המכון

מכון פוע"ה
פוריות ורפואה על־פי ההלכה

הרב אליעזר מלמד

לשאלות הלכתיות: ask@yhb.org.il

מצוות המזוזה: סגולת השמירה ודיני הקביעה

מצוות מזוזה מעניקה שמירה ואריכות ימים לבעלי הבית וילדיהם ← יש לקבוע את המזוזה בפתח הבית ← קובעים את המזוזה באופן שהשורה הראשונה כלפי מעלה ← נוהגים להניחה בבית מזוזה, כדי שלא תיפול, וכדי להגן עליה מלחלוחית הכותל ← הקובע כמה מזוזות בבת אחת, מברך ברכה אחת על כולן ← הקונים או שוכרים דירה, מתחייבים במזוזה בעת שיתחילו לגור בה

מצוות המזוזה

ציוותה התורה על כל אדם מישראל לקבוע מזוזה בפתח ביתו וחדריו. המזוזה היא קלף שעליו כתובות שתי הפרשיות שבהן נאמרה מצוות המזוזה: פרשת 'שמע' (דברים ו, ד-ט), ופרשת 'והיה אם שמוע' (שם יא, יג-כא). פרשיות אלו אנו אומרים גם במסגרת 'קריאת שמע'. כמו כן בכלל ארבע הפרשיות שבתפילין כלולות שתי פרשיות אלו, שבהן כלולים יסודות אמונת ישראל. כדי שהרעיונות הללו ילוו אותנו תמיד בבואנו אל הבית ובצאתנו ממנו, נצטווינו לקבוע אותם על מזוזות פתחינו.

סגולת השמירה

סגולה מיוחדת יש במצוות מזוזה, שהיא מעניקה שמירה ואריכות ימים לבעלי הבית וילדיהם, שנאמר בסיום שתי פרשיות המזוזה: "למען ירבו ימיכם וימי בניכם על האדמה אשר נשבע ה' לאבותיכם לתת להם כימי השמיים על הארץ" (דברים יא, כא). ואף למדו מכאן חכמים שבעוון ביטול מצוות מזוזה בנים עלולים למות (שבת לב, ב; שולחן ערוך יורה דעה רפה, א).

הבית מעניק לאדם שמירה מגשם ומרוח, משמש ומחיות רעות. הוא גם שומר על האדם ועל רכושו מפני גנבים ושודדים. אולם כמה שיהיה הבית חזק ומוגן באופן חומרי, הסכנות האורבות לפתחו רבות, והסכנה העיקרית היא שמתוך אשליית היציבות שהבית מעניק לאדם, ישכח את ה' אלוקיו שנפח בו נשמה וציווה אותו ללכת בדרכיו ולהביא טובה וברכה לעולם.

לכן יש לקבוע את המזוזה בפתח הבית, כדי שהנכנס לבית והיוצא ממנו יחזור ויזכור בכל פעם את יסודות האמונה שכתובים בה. על ידי כך יזכור את ייעודו וערך קיומו, וממילא הקב"ה יעצים את חייו, וימיו וימי בניו ירבו, ותשרה ברכה בביתו ובפועלו, והסכנות והפיתויים יתרחקו ממנו ולא יקצרו את ימיו וימי ילדיו (עי' זוהר ח"ג רעיא מהימנא רסה, ב).

אמרו חכמים: "הזהיר במזוזה זוכה לדירה נאה" (שבת כג, ב), כי עיקר נויה של הדירה שהעניין האלוקי שורה בה, על ידי שהיא מבטאת את שאיפותיו הטובות של בעל הדירה. כשם שהמקדש הוא "נויו של עולם" (זבחים נד, ב), כך המזוזה היא נויו של הבית (עי' זוהר ח"ג רסה, ב). וכאשר הבית מתאים לנשמתו של מי שגר בו, יהיה הבית גם נאה לגופו ולרהיטיו.

מנהג נישוק המזוזה

יש נוהגים לקרב את היד למזוזה כדי להיזכר בעניינה של המזוזה בעת שנכנסים לבית ובעת שיוצאים ממנו (רמ"א יורה דעה רפה, ב). ויש שאף נוגעים בידם במזוזה ולאחר מכן מנשקים את היד (ברכי יוסף). אומנם חולה צריך להימנע מלנשקה, כדי שלא להדביק אנשים אחרים במחלתו.

המזוזה

כותבים בדיו באותיות סת"ם את שתי פרשיות המזוזה על קלף אחד ובעמודה אחת (שולחן ערוך יורה דעה רפח, א-ב).

גוללים את המזוזה מסוף השורה לתחילתה, באופן שכאשר יפתחו אותה יוכלו להתחיל מיד לקרוא את המילה הראשונה (שו"ע רפח, יד). קובעים את המזוזה באופן שהשורה הראשונה כלפי מעלה, ואם טעה וקבעה הפוך - פסולה. לכתחילה קובעים את המזוזה באופן שתחילת פתיחתה תהיה כלפי חלל הפתח (שו"ע רפט, ו).

האם צריך בית למזוזה

מעיקר הדין אפשר להדביק את המזוזה הגלולה עצמה למזוזת הפתח, אך למעשה נוהגים להניחה בבית מזוזה, כדי שלא תיפול, וכדי להגן עליה מלחלוחית הכותל (משנה כלים, טז, ז; תוס' בבא מציעא קב, א; שו"ע רפט, א).

טוב להדר ביופיו ובהדרו של בית המזוזה (נהר מצרים מזוזה י).

קביעת המזוזה

צריך לקבע את המזוזה באופן יציב למזוזת הפתח, בעזרת מסמרים או ברגים. וכן אפשר לקבעה בדבק חזק (ערוך השולחן רפט, טו; ישכיל עבדי ח"ח יו"ד יד, ב). בשעת הצורך אפשר לקבעה בנייר דבק חזק. אבל אם קובע את המזוזה באופן שהיא יכולה ליפול בנקל - פסולה, מפני שהמזוזה צריכה להיות מחוברת בקביעות למזוזת הפתח, שנאמר "על מזוזות ביתך ובשעריך" (דברים ו, ט), 'בשעריך' היינו שיהיה מחובר לשער. ונראה שאם המזוזה יכולה להחזיק מעמד בוודאות 30 יום, כבר אפשר להחשיב את קביעתה כקבועה.

קיבעה בחלקה העליון בלבד, באופן שהיא נעה ונדה, פסולה. כמו כן אם חיבר את המזוזה למקל והניח את המקל במקום המזוזה, או שעשה מדף צר כרוחב המזוזה והניח בו את המזוזה, פסולה.

מנהג כתיבת שם שד"י

נהגו ישראל לכתוב שם שד"י - ראשי תיבות: שומר דלתות ישראל, על הצד החיצוני של קלף המזוזה, כנגד תחילת פרשת 'והיה אם שמוע', באופן שכאשר גוללים את הפרשה מסופה לתחילתה, השם נראה כלפי חוץ (רמב"ם מזוזה ה, ד; רא"ש; זוהר ח"ג רסו, א; שולחן ערוך רפח, טו).

בטעם המנהג ביארו ששם שד"י מבטא את השמירה שה' שומר על ישראל, וראשי תיבותיו: שומר דלתות ישראל. לפיכך יש הידור שבית המזוזה יהיה שקוף, ועל ידי כך העוברים בפתח יראו את שם השם שעל המזוזה. הבעיה היא שבית מזוזה שקוף מזכוכית או פלסטיק עלול להישבר. לכן רבים נוהגים להשתמש בבית מזוזה שאינו שקוף, וכותבים את שם שד"י על בית המזוזה.

כאשר קובעים את המזוזה בחדר שינה שמתלבשים בו או בחדר שמחליפים בו חיתולים לתינוקות, יש להקפיד שבית המזוזה לא יהיה שקוף, וגם שלא יהיה כתוב על בית המזוזה שם שד"י, כדי שלא יתבזה. לשם כך על בתי מזוזה רבים כתוב רק 'ש' - להזכיר את שם שד"י אבל לא לכותבו במפורש באופן שיתבזה (שולחן ערוך רפו, ה; משנה ברורה מ, ז).

הברכה

לפני שקובעים את המזוזה במזוזת הדלת, עומדים ומברכים: "ברוך אתה ה' אלוהינו מלך העולם אשר קידשנו במצוותיו וציוונו לקבוע מזוזה" (שולחן ערוך רפט, א).

הקובע כמה מזוזות בבת אחת, מברך ברכה אחת על כולן (רמ"א רפט, א). אם המברך הפסיק ודיבר בין הברכה לקביעת המזוזה בעניין אחר, הפסיד את הברכה וצריך לחזור ולאומרה. אך אם הפסיק אחר שכבר קבע מזוזה אחת, למרות שנהג שלא כהלכה, כיוון שהברכה כבר חלה על המזוזה הראשונה, לא יברך שוב על המזוזות שחשב לקבוע בעת שבירך (עי' משנה ברורה ח, כח).

מי ראוי שיקבע את המזוזה

לכתחילה מצווה שיקיים אדם את מצוותיו בעצמו ולא על ידי שליח (משנה ברורה רנ, ג). אך כדי להוסיף כבוד למצווה, אפשר לכתחילה לבקש מאדם נכבד שיקבע בעבורו את המזוזה (תבואות שור כח, יד; שיורי ברכה רסד, א). כאשר בעל הבית מינה שליח לקבוע בעבורו את המזוזה, יברך השליח בנוסח כללי "על קביעת מזוזה" (רמב"ם ברכות יא, יג). כיוצא בזה, כאשר הבית בבעלותם של שותפים רבים, אם אחד מהם יקבע את המזוזה, יברך "לקבוע מזוזה", ואם אדם אחר יקבע בשליחותם, יברך "על קביעת מזוזה". בכל אופן, בשני הנוסחים יוצאים ידי חובה.

אישה

האיש והאישה שווים במצוות קביעת המזוזה. אומנם בישועות מלכו (מזוזה ה, י) כתב שאין לאישה לקבוע מזוזה, הואיל ואינה כשרה לכתיבתה. אולם לדעת רובם המכריע של הפוסקים אישה כשרה לקביעתה, הואיל והיא חייבת במזוזה, ועיקר המצווה הוא קביעת המזוזה. לפיכך אישה שהיא בעלת הבית, מצווה שתקבע את המזוזה בעצמה (שו"ת חתם סופר יו"ד רעא; ארץ צבי א, טו; שדי חמד מערכת מ, קלא; קונטרס המזוזה רצא, כא, ועוד).

קטן

אין לקטן לקבוע מזוזה ואפילו בחדר המיוחד לו. אומנם יש אומרים שאם קטן קבע מזוזה בחדרו, המזוזה כשרה (נחלת צבי [אייזנשטט] רצא, ב; שו"ת תורה לשמה שז). אולם אין לנהוג כך הואיל ורבים פוסלים (חקרי לב ג, קכח; מקדש מעט רפט, ב, ועוד).

זמן קביעת המזוזה ומגורים בלא מזוזה

הקונים או שוכרים דירה, מתחייבים במזוזה בעת שיתחילו לגור בה. ואומנם יש אומרים שמרגע שהדירה מוכנה למגורים, חובה על בעל הדירה או השוכר אותה לקבוע בה מזוזה (חמד משה אורח חיים יט, א; אבני נזר יורה דעה שפא).

אולם לדעת רוב הפוסקים, החיוב במזוזה חל כאשר אדם גר בפועל בדירה (מגן אברהם אורח חיים יט, א; דעת קדושים רפט, ב; משנה ברורה יט, ד; שבט הלוי ו, קסא). אומנם הרוצים לקבוע מזוזה לפני כניסתם לדירה, רשאים לקובעה בברכה מעת שיתחילו להכניס אליה את חפציהם (הרי בשמים ב, ריט; דבר יהושע ח"ג יורה דעה נא. ועי' ערוך השולחן יט, ב).

האם מותר לגור בבית בלי מזוזה

הנכנסים לגור בדירה ושכחו להכין מזוזות לפתחי הדירה והחדרים, יזדרזו להשיג מזוזות בהקדם המרבי. יש אומרים שאף אסור להם להשתמש בדירה ולישון בה כל עוד אין בה מזוזות, ורק אם אין להם שום אפשרות להשיג מזוזות, וגם אין להם מקום אחר לגור בו, בשעת הדחק יוכלו לגור בדירתם בלא מזוזות (בן איש חי). ולדעת רוב הפוסקים, מותר להם לגור בביתם גם כשאין בו מזוזות, כי המצווה היא לקבוע מזוזות בדירה, וכל המתעכב בקביעת המזוזות מבטל מצוות עשה מהתורה, אבל אין איסור לגור בבית שאין בו מזוזות.

למעשה, מי שאין לו מזוזות בביתו, אם בקלות יוכל לעבור לגור בדירה אחרת שיש בה מזוזות, יגור בה. וכן אם יש מזוזה באחד החדרים, יגור בחדר זה. אך אם יש לו מעט קושי להשיג מזוזות, יוכל לגור בדירתו למרות שאין בה מזוזות, ויזדרז ככל יכולתו להשיג מזוזות ולקובען בדירתו. ■



הבית מעניק לאדם שמירה מגשם ומרוח, משמש ומחיות רעות. הוא גם שומר על האדם ועל רכושו מפני גנבים ושודדים. אולם כמה שיהיה הבית חזק ומוגן באופן חומרי, הסכנות האורבות לפתחו רבות, והסכנה העיקרית היא שמתוך אשליית היציבות שהבית מעניק לאדם, ישכח את ה' אלוקיו שנפח בו נשמה וציווה אותו ללכת בדרכיו ולהביא טובה וברכה לעולם



חקלאים בעלי שטחים, קרקעות ומבנים?

יש לכם הזדמנות להכנסה נוספת!

K Power Energy מקדמים עבור חקלאים ויישובים הכנסה פסיבית מאנרגיה מתחדשת.
אתם מעמידים שטח מתאים - אנחנו מובילים את כל התהליך: תכנון, רישוי, הקמה ותפעול.
בעלי נסיון מוכח בשוק האנרגיה ובמגזר החקלאי.
מציעים לכם פתרונות של דו-שימוש, המאפשרים לכם הכנסה נוספת יציבה לאורך זמן!

K Power Energy

לפרטים ויצירת קשר:
מייל: office2@k-power.co.il
טלפון משרד: 074-7308000

זיו מאור

קטאר מחממת מנועים

בעשורים האחרונים הייתה קטאר הילד המוזר והבלתי קוהרנטי של המזרח התיכון. אחד הסופים הסבירים של המלחמה הנוכחית באיראן עלול להפוך את קטאר למפלצת שתחריב את המערב מבפנים

עיני העולם כולו, וגם עיניי שלי, נשואות לטהרן ותוהות מה יהיה עתיד האזור והעולם כשהמלחמה תגווע. שני התרחישים שנראים סבירים ביותר בזמן כתיבת מילים אלה הם המשך משטר האייתולות, אבל בגרסה מוחלשת עד כדי משטר בובות הכפוף לארצות הברית וישראל. התרחיש השני הוא מהפכת נגד שתכונן בטהרן שלטון פרו־מערבי, שמידת הדמוקרטיוּת שלו עדיין לוטה בערפל.

אבל בצד השאלה האיראנית, יש מקום לתהות גם על הקנקן הקטארי. בעשורים האחרונים הייתה קטאר שיבר של אינטרסים סותרים באזור ובעולם. יכולתה המתעתעת לטעת בכל מי שבא איתה במגע את התחושה שהיא בצד שלו, גרמה להרבה אסונות. להיות בצד של קטאר זה תמיד משתלם לאנשים המעורבים בעניין, והם נשלחים למדינותיהם כדי לקדם את האינטרס הקטארי. בשלב הראשון מדובר במסר ניטרלי: קטאר אינה מעורבת בעצמה בסכסוכים, אין לה כל כך אויבים (שקר שיופרך מיד), ולכן היא הכתובת לליבון כל מחלוקת. ז'נבה במדבר. מה שקורה כעת באוניברסיטאות המערב חושף שכאשר מוסדות שדוגלים באדישות אידאולוגית נגועה ברב־תרבותיות פוסט־מודרנית נעקצים על ידי היתוש הקטארי, הם הופכים למוטציה אסלאמיסטית שיורקת לכל עבר תרכובת מצחינה של שריעה מרקסיסטית.

קטאר היא ממלכה של אינטרסים סותרים: היא מארחת את הבסיס האמריקני הגדול ביותר במזרח התיכון, אך משמשת פטרוניתו של חמאס. היא מימנה מיליציות סוניות שהפילו את בשאר אסד, בזמן שהצליחה להישאר בברית אסטרטגית עם פטרוניתו של אסד - אירן.

הדו־פרצופיות הקטארית עטופה במחלצות המבוססות על סטריאוטיפים בדואיים המוכרים לנו היטב: הכנסת האורחים הבדואית המפורסמת, עם מוסד הסולחה המזוהה עימם באותה מידה. כשיוצקים את הסטריאוטיפים האלה לאוצר המילים הבדואי פוגשים כמובן את הסולחה - מוסד בוררות חיוני בחברה שבטית נטולת שלטון מרכזי, ואת הדאח'לה - הדאגה לנידח, קוד כבוד, שבלעדיו חברה מדברית אינה יכולה להטמיע מסחר משגשג, כי הסיכון שביציאה למדבר גדול מדי.

אבל מאחר שעסקינן באירוע מדיני, הגדול במידותיו אלפי מונים על הפוליטיקה השבטית של המדבר, לא צריך לחפור יותר מדי כדי לזהות את האינטרס הכלכלי הקר שבבסיס הדואליות הקטארית: שדה הגז הגדול ביותר בעולם הוא למעשה משותף לקטאר ואיראן. ובעוד כלכלתה של איראן - מקרטעת ככל שתהיה בגלל הסנקציות - היא מגוונת, כלכלת קטאר כולה מתבססת על השדה הבודד הזה. המציאות הזאת העמידה את קטאר בין הפטיש הסוני לסדן השיעי. בשנים 2017 עד 2021 הטילו הסונים, בהובלת סעודיה, מצור על קטאר וסגרו את גבולה היבשתי היחיד. למרות זאת קטאר הוכיחה שרידות תוך הישענות על סיוע אווירי מאיראן, וב־2021 המצור הוסר בלי שהדרישות הסעודיות התמלאו.

זוהי, אם כן, קטאר של משטר האייתולות. ומה חולף בראשם של בכירי משפחת א־תאני בימים אלה, כשפטרוניתם השיעית מטה לנפול? כאמור, יש שני סופים סבירים באירן למלחמה הזאת: משטר אייתולות מוחלש, או משטר חדש עם אוריינטציה מערבית. התרחיש הראשון הוא החלום הוורוד של קטאר, שיאפשר לה להשתלט דה־פקטו על שדה הגז המשותף. התרחיש השני מבחינת קטאר הוא מכת מוות, משום שאירן משתקמת בחסות חברות אנרגיה מערביות תשתה לקטארים את כל הגז מהמאגר.

האינטרס הישראלי בניתוח העתיד הקטארי מחולק לשני רבדים. ראשית, קטאר הייתה ונשארה משענתו העיקרית של חמאס. חמאס היא אומנם זרוע בתמנון האיראני, אך באופן לא תמנוני במיוחד בזרוע הזה יש מפרק עם אינטרסים ומשאבים משלו - קטאר. הרובד השני הוא הריקבון האסלאמי שקטאר הזריקה למערב באמצעות "הג'האד השקט" - עידוד הגירה מוסלמית לערי המערב, מימון נדיב של סלי קליטה ודחיפה של פוליטיקאים מוסלמים לצמרת מוסדות השלטון במערב. ראש העיר המוסלמי המכהן בניו יורק, ועשרות ראשי העיר המוסלמים ברוב עריה הגדולות של בריטניה, הושמו בכיסאותיהם בחסות קמפיינים שמומנו בנדיבות בכסף קטארי.

בהקשר של הרובד השני, היכרותנו כישראלים עם המורכבות שבדינמיקה דמוקרטית עם מיעוט מוסלמי גדול, מייחדת לנו תפקיד חשוב בהצבת תמרורי אזהרה בפני המערב המתפורר. אבל בהקשר של שני הרבדים יחד, חובה על ישראל להבין לעומק את תרחיש הייחוס של התעצמות קטארית כתוצאה ממשטר אייתולות מוחלש.

עד ערב המלחמה, העולם האסלאמי במפרץ היה דו־קוטבי, המתח בין הסונה לשיעה ניקז את אנרגיות הג'יהאד ומיתן במשהו את השפעותיו הממאירות על העולם הרחב. עם קריסתו הצפויה של מוקד הכוח השיעי, הסונים בוודאי יתעצמו. קטאר, עם אלג'זירה שלה באנגלית מצוחצחת והמיסיונריות המסיבית דרך האוניברסיטאות, היא החב"ד של העולם הסוני. והיא הייתה יכולה להיות מופת ומודל לחיקוי בשביל מדינות סוניות אחרות, אלמלא קשריה הבוגדניים עם מאמיניו של עלי בן טאלב מהסכסוך העתיק בין שני הזרמים. האדיקות האסלאמית של קטאר היא לא רק מופת דתי, היא גם מקור כוח לא מבוטל: קטאר הפכה לתמנון בפני עצמה, עם זרועות ששלוחות עמוק במוסדות קריטיים למערב. לסעודיה, עומאן, בחריין ולאמירויות אין נכסים כאלה.

המשמעות היא שאם המלחמה תסתיים בפתרון המתון של משטר אייתולות מוחלש - נקבל קטאר מתודלקת וחזקה, שגרוריותיה צרובות עמוק במערב.

בין אשד אמירותיו של טראמפ בשבוע הגורלי הזה השתרבבה גם האמירה שהוא יהיה מוכן לעבוד עם נציגים של המשטר הקיים באירן, אם ישרדו את המלחמה. ישראל חייבת להתקומם נגד האמירה הזאת לא רק למעננו, אלא למען המערב כולו.

מאיר סיידלר

אל תגידו "נרצחים"

אם פגיעת הטיל בבית שמש הייתה מכוונת נגד אזרחים היא פשע מלחמה. עם זאת, מסגור כל פגיעה מלחמתית באזרחים שלנו כרצח עוד יחזור אלינו כבומרנג

בשל ההתפתחויות הדרמטיות הרודפות זו את זו במלחמה המתעצמת נגד אירן (על פניו נראה שהשם "מבצע" כבר לא מתאים), הטרגדיה בבית שמש ירדה מהכותרות מהר ופינתה את מקומה לדיווחים אחרים. עם זאת, קשה מאוד להשתחרר מתמונות ההרוגים, בפרט הילדים. ליבי עם המשפחות שחייהן נהרסו.

ברדיו ובאתרי החדשות זכתה הפגיעה הנוראה בבית שמש לכינוי שבזמן האחרון מחליף את הביטוי "הרוגים". התקשורת דיברה רובה ככולה על ה"נרצחים" בבית שמש. האינסטינקט המיידי שלי התנגד למונח זה, ולא כל כך ידעתי להסביר לעצמי למה. על פניו הייתי אמור להסכים. בתור מי שמשוכנע בצדקת דרכה של מדינת ישראל במלחמת התקומה בכלל, ובמלחמתה העכשווית נגד משטר הטרור האיראני שהרג את האזרחים בבית שמש בפרט, המונח "רצח" מעצים את רשעות המשטר בטהרן. מדובר במשטר שבמשך עשרות שנים מימן פעולות טרור רצחניות בכל העולם ורק לאחרונה רצח באכזריות עשרות אלפי אזרחים אירנים. אז למה לאוזן המוזיקלית שלי משהו מצלצל מזויף בידיעה החדשותית ש"בבית שמש נרצחו תשעה אזרחים מפגיעת טיל"?

ובכן, מה שמפריע לי הוא הטשטוש. לפני שאסביר, אתייחס למקרה דומה: לפני כעשור, או אולי יותר, ניסו בתקשורת הישראלית לקדם מונח חדש לתאונות דרכים. החלו לקרוא לתאונות דרכים "הטרור שבכבישים". זוכרים? כמו היום - במעבר מ"הרוגים" ל"נרצחים" - גם אז המעבר מתאונות דרכים לטרור בכבישים לא היה מקרי אלא בא כהנחיה מלמעלה. המונח המחודש, "הטרור שבכבישים", לא התכוון לא למחבלים וגם לא לסתם "צעירים" ערבים שמנסים להוריד יהודים מהכביש, תופעה ידועה במחוזותינו שאכן משתווה לפעולת טרור. הכוונה הייתה לסתם תאונות, תאונות דרכים רגילות. בכך טושטש ההבדל בין טרור ובין הריגה בשוגג (אם בשל חוסר זהירות, שתיית אלכוהול או כל סיבה אחרת). המגמה לטשטש בין שוגג למזיד באה לשתול בנו את התודעה הכוזבת שתאונות דרכים הן כמו מעשי טרור. יצוין שרשות השידור ירדה מזה בהמשך, כי מישהו שם כנראה הבין שזה לא רק מעצים את חומרת העבירה של מי שגורם לתאונת דרכים, אלא פועל גם בכיוון ההפוך: זה מקטין בו זמנית את חומרתם של מעשי טרור.

גם המגמה הנוכחית לקרוא להרוגי הטילים "נרצחים" מובילה אותנו לטשטוש מסוכן. ממה אני חושש? מדבר שיקרה די בוודאות אם המינוח הזה ישתרש: הפלג השמאלני בתקשורת שלנו (כלומר, רובה המוחלט) יתחיל להשתמש במונח "נרצחים" גם, ואפילו בעיקר, בהקשר של המלחמה שלנו נגד הטרוריסטים הערבים ביש"ע. כלומר: הצעד הבא הוא שלא רק בית הדין הבין־לאומי בהאג, אלא גם התקשורת המיינסטרימית שלנו תתחיל להתייחס לאזרחים עזתיים שמצאו את מותם במלחמה של צה"ל נגד חמאס כאל "נרצחים". וכזה יקרה, לך תתחיל להסביר שיש הבדל גדול בין פגיעה מכוונת לפגיעה בטעות. מה גם שייתכן כי הפגיעה של הטיל האיראני בבית שמש הייתה סוג של טעות. ייתכן בהחלט שהאיראנים רצו לפגוע במשהו אחר. אם פגיעות מלחמתיות באזרחים שלנו הן רצח, אזי גם אנחנו רצחנו בעזה עשרות אלפי אזרחים.

אשר על כן, עלינו לחדול מהשימוש במילה "נרצחים" בהקשר של מלחמה. בפעולות מלחמתיות - שאינן הוצאות להורג מובהקות של סתם אזרחים - ובפרט כשעפים טילים, יש הרוגים ולא נרצחים, גם אם מדובר באזרחים.

לתגובות: meirse@ariel.ac.il

הבית שלכם בירושלים

דיור מוגן רמת תמיר מזמין אתכם להיות חלק
מקהילה דתית חמה ותומכת בלב ירושלים





"ממליץ למי שמחפש
איכות חיים, בואו לכאן
לשבוע, אבל אני מזהיר
כשתגיעו לא תרצו לעזוב..."

יעקב מאוטנר, דייר

סרקו את הקוד וצפו
בסירטון המלא ←

כשרות בד"ץ
בית מדרש
אירוח משפחות
מכולת
חוגים ופעילויות
טיפול רפואי 24/7
ספרייה תורנית

למידע נוסף: ***6864**

'רמת תמיר' דיור מוגן לגיל השלישי
כתובתנו: רח' שפע חיים 2, ירושלים

רמת תמיר
בית מוגן דתי לגיל השלישי
דואגים שתמיד תרגישו בבית!

תמיר דורטל

ההיגיון הכלכלי שמאחורי השמדת הטילים

הפעולה הישראלית באיראן אינה ניסיון להעביר מסר או לעצב תודעה. היא נולדה מתוך כורח מתמטי שאיים להטביע את מדינת ישראל בים של טילים. מאחר שצה"ל אינו יכול לשלוח כוחות רגליים לבירת האויב, המערכת הישראלית משתמשת בעם האיראני הזועם ככוח המתמרן

מגילת אסתר מתארת מציאות שבה העם היהודי מבין שעליו ליטול את היוזמה לידיו כדי לשרוד. הצו המלכותי אינו מורה ליהודים "להיקהל ולעמוד על נפשם" מול מבקשי רעתם. אלפי שנים מאוחר יותר, ההנהגה הישראלית מצאה את עצמה בדיוק באותה נקודת הכרעה מול יורשיו של המן בפרס המודרנית. ההחלטה לתקוף שם לא נבעה מגחמה פוליטית, אלא מפער הולך וגדל בחימושים שלהם מול טילי החץ שלנו.

בריאיון שערכתי עם מומחה המודיעין עומר אללי כחודש לפני התקיפה, הוא ניתח את מאזן האימה עם איראן דרך משקפיים של עלות מול תועלת. מערכות ההגנה האווירית שלנו עולות מיליארדים. כל מיירט חץ 3 שיוצא מהמשגר שואב הון עתק מקופת המדינה. מנגד, תעשיית הנשק של משמרות המהפכה עברה לייצור המוני של טילים בליסטיים פשוטים וזולים. האייתוללות הבינו את החולשה הכלכלית של מגננה פסיבית והחליטו להתיש אותנו. לפי קצב הייצור שלהם, אם לא היינו פותחים מיוזמתנו בלחימה היינו מגיעים לנקודת זמן שבה בכמה מטחים ענקיים היה אפשר לרוקן את מלאי המיירטים שלנו ולהשאיר את העורף חשוף לחלוטין לחסדי האיראנים.

בנימין נתניהו וישראל כ"ץ היו חייבים לחתוך את הפלונטר הזה. המתנה לעימות פירושה כניעה לשיטות הייצור העדיפות של האויב. המבצע האווירי נועד לרסק את פסי הייצור ואת מאגרי הטילים לפני שישמידו אותנו.

אל תוך התרחיש ההישרדותי הזה נכנס נס פורים של ממש בדמות ההצטרפות האמריקנית. ישראל תכננה לצאת למערכה הזאת בכוחות עצמה, אך הנשיא דונלד טראמפ החליט להטיל את כובד משקלו הכלכלי והצבאי לתוך האירוע. אני מקווה שהמהלך הזה קובר סופית את קונספציית ההכלה המערבית מול איראן שנולדה בימי ג'ימי קרטר ב־79', אז ארצות הברית הושפלה על ידי האייתוללות בראשית ימיהם בשלטון. טראמפ פועל מתוך ריאליזם קר, ברוח משנתו של הנרי קיסינג'ר, שמעדיף אינטרסים נוקשים על פני אידיאליזם נאיבי. הממשל בוושינגטון מבין שכדי לפנות את המשאבים המוגבלים של ארצות הברית למאבק האמיתי מול סין באוקיינוס השקט, הוא חייב קודם כול לשתק לחלוטין את הבריון של המזרח התיכון.

אבל כאן לא נגמרת התסבוכת ומתגלה אתגר אחר של שיטת הסבבים הבלתי נגמרת. מטוסים עושים עבודה מצוינת בהשמדת מפעלים תת־קרקעיים, אבל הם לא מסוגלים למוטט שלטון, ואם הוא לא ייפול הוא ימשיך להטריד אותנו בכל פעם מחדש מתי שרק ירצה. כדי להפיל ממשלה נדרש כוח אדם חמוש שתופס את בניני הממשל ומשתלט על הצמתים. הרמטכ"ל זמיר מודע לכך היטב. צה"ל לעולם לא יצניח את הצנחנים בלב טהרן. המרחק הגאוגרפי וסדרי הכוחות הופכים רעיון כזה לפנטזיה.

לכן המערכת הישראלית אימצה גישה של מיקור חוץ, או אם תרצו פרוקסי, ממש כמו האירנים. הכוח הקרקעי שלנו במערכה הזאת הוא בעצם אזרחי איראן - מיליוני האיראנים שנאנקים תחת העוני, דיכוי הנשים והטרור הפנימי. תפקיד חיל האוויר הישראלי במשוואה הזאת הוא לעוור ולשתק את כלי הדיכוי. אנחנו מפציצים את מתקני הבסיג', מחריבים את קווי התקשורת של המשטר ומשמידים את הנשק הכבד שלו. המטרה שלנו היא להוריד את שלטון האייתוללות על הברכיים, כדי שההמון הזועם ברחובות יוכל להשלים את המלאכה בלי להיתקל במכונת ירייה.

כאן כדאי להסתייג ממודל מיקור החוץ הזה - שבו אנו נשענים על האוכלוסייה המקומית כדי להפיל את השלטון - שעשוי לעבוד אך ורק בזירה האיראנית. שם קיימת חברה אזרחית שמתעבת את הקיצוניות הדתית וכמהה לחירות. אסור בשום אופן להשליך את ההיגיון הזה על הזירה הפלשתינית ביהודה, שומרון ועזה. בחברה הפלשתינית אין כוחות אופוזיציה שוחרי שלום שמחכים להזדמנות להפיל את שלטון הטרור. מול הפלשתינים, כל ניסיון לסמוך על כוחות מקומיים או מנגנונים אזרחיים נידון לכישלון מהדהד ומדמם. שם, בניגוד לטהרן, חיינו תלויים אך ורק במגפיים של חיילי צה"ל ובאחיזה צבאית פיזית בשטח.

האסטרטגיה הזאת דורשת אומץ. אנחנו תלויים בנכונות של האזרח האיראני לסכן את חייו ולכבוש את השלטון. ייתכן שהמהלך הפנימי ייכשל והמשטר ישרוד בשן ועין. במקרה כזה, עדיין הרווחנו את הסרת איום הטילים המיידי מעל ראשינו. אם ההמון יצליח להתאגד ולהפיל את משטר הטרור, נזכה לראות את התגשמות הפסוק "אשר ישלטו היהודים המה בשונאיהם" בגרסת שנת 2026.

הכותב הוא יוצר ערוץ על המשמעות. לתגובות:
Tamir@mashma.net

יגאל דילמוני

להגן על שלום העולם

ממדאני נגד תושביו: מירושלים ועד ניו יורק, אנחנו נלחמים על העולם החופשי. מי שמזדהה עם איראן עושה בדיוק את ההפך

בבוקר יום שבת האחרון, שבת פרשת זכור, מצאתי את עצמי שוב מחליף את בגדי השבת במדים. כלוחם מילואים וכמנכ"ל ארגון AFJS (ידידי יהודה ושומרון בארצות הברית), הפועל לחיזוק הקשר בין ידידי ישראל בארצות הברית ליהודה ושומרון, המעבר מהשליחות הלאומית לשליחות המבצעית היה חד וברור. חזית אחידה של המערב נגד שלטון הרשע.

כבר עשורים שהמשטר באיראן אינו מסתפק ברטוריקה. כשהם צועקים "מוות לישראל השטן הקטן" ו"מוות לאמריקה השטן הגדול" הם לא רק מדברים, הם מתכננים ומתחמשים. איראן היא ראש התמנון ששלח את זרועות הטרור שלו, החמאס, חיזבאללה, החות'ים והמיליציות בסוריה, כדי ליצור חגורת אש סביב הדמוקרטיה היחידה במזרח התיכון. אבל המטרה שלהם מעולם לא הייתה רק ישראל. אנחנו המחסום הראשון. היעד הסופי הוא הקמת אימפריה אסלאמית רדיקלית על פני המערב כולו, ובראשו ארצות הברית.

השבת, כשישראל וארצות הברית יצאו למבצע הנרחב וההכרחי הזה, נפל דבר. אחרי שנים של ניסיונות כושלים לעצור את הגרעין האיראני, כולל הניסיונות הנאיביים של ממשל אובמה, הגענו לרגע האמת. התקיפה המשותפת היא הכרזה על יציאה להגנת שלום העולם המערבי.

יש סמליות עמוקה בכך שהמערכה נפתחה בשבת זכור, רגע לפני פורים. בבתי הכנסת קראנו בפורים על המן הרשע, הצורר הפרסי, שביקש להשמיד, להרוג ולאבד את כל היהודים. המן של אז נפל, והעם היהודי ניצח. היום השלטון הפרסי בטהרן מנסה לשחזר את אותה מזימה, אבל הוא פוגש עם יהודי חזק שנלחם כתף אל כתף עם ידידתו הגדולה ביותר, ארצות הברית.

כאן בחזית, עם חבריי לוחמי צה"ל, אני מרגיש שאני מייצג לא רק את אזרחי ישראל, אלא גם את הערכים המשותפים לנו ולחברים שלנו באמריקה. ערכי המוסר והתנ"ך, ערכי העולם החופשי. המשימה שלנו היא אחת: להבטיח שהעולם הדמוקרטי לא יחיה תחת איום של נשק להשמדה המונית בידי משטר רצחני.

דווקא על הרקע הזה, קשה להישאר אדיש נוכח דבריו המקוממים של ראש עיריית ניו יורק, זוהרן ממדאני. כמי שעומד בראש המטרופולין הכי מערבי בעולם, עיר המהווה דגל לעולם החופשי, הודעת התמיכה שלו באיראנים היא פגיעה חמורה בלוחמים, האמריקנים והישראלים כאחד. כשראש עיריית ניו יורק נותן רוח גבית למשטר שמנסה לפתח נשק להשמדה המונית שיכוון בסופו גם אל אזרחי עירו, הוא בעצם פועל נגד ביטחון תושביו שלו.

לדברים אלו נדרש יותר מגינוי מקיר לקיר. על תושבי ארצות הברית וניו יורק להבין: מי שתומך באויב רדיקלי שמאיים על האומה האמריקנית אינו יכול להיחשב לידיד החופש, והוא פועל נגד האינטרסים של ארצות הברית.

כאן בישראל נמשיך לעשות הכול כדי להגן על גבולות המדינה ועל שלום העולם. הרוח של פורים, "ונהפוך הוא", תנחה אותנו גם הפעם: מהאיום הגדול ביותר נצמיח ביטחון וניצחון לעולם המערבי כולו. עוד נחגוג את חגיגות הניצחון, גם בניו יורק.

הכותב הוא מנכ"ל ארגון AFJS (ידידי יהודה ושומרון בארצות הברית) המשרת כעת כקצין ומפקד במילואים

שׁוּב רוֹחֲשִׁים הַשָּׁמַיִם / אליעז כהן

שׁוּב רוֹחֲשִׁים הַשָּׁמַיִם
זַעַם אֶפִּי אַדִּיר
שׁוּב שַׁאֲגַת אֲרִי נִשְׁמַעַת
מִתֵּל־חַי עַד שׁוּשַׁן הָעִיר

שׁוּב אַבְרָהָם לִינְקוֹלְן קָרֵב
לְשַׁחְרֵר עַם־עֲבָדִים מִכְּבָלָיו
שׁוּב חַפִּים וְיָפִים מֵתִים
מִבֵּית־שֶׁמֶשׁ וְעַד מִינָאב

בְּמְצָרֵי הוֹרְמוּז סְפִינוֹת נִשְׂרָפוֹת
הַיְקֵר מַאֲמִיר, נַפְשִׁי אוֹמֶרֶת
סִימָנֵי הַגְּאֻלָּה
(אֲנִי דּוֹחֵק בָּהּ שֶׁלֹּא תְּהֵא נִמְהֶרֶת)

וּפוּרִים עַכְשָׁו.
הִתְחַפַּשְׁנוּ לְשִׁמְשׁוֹן הַגִּבּוֹר
צַעֲקַת שַׁעֲרֵי עַזָּה עַל גַּבּוֹ הַשָּׁעִיר
הִתְחַפַּשְׁנוּ לְשִׁטָּעטֶעל עִם חֵיל־אֲוִיר
הִתְחַפַּשְׁנוּ לְמִפְעַל טֶקְסְטִיל קָבוּר
בְּאַדְמַת הַמִּדְבָּר
הִתְחַפַּשְׁנוּ לְלֹא יְאֻמַּן כִּי יְסֻפַּר
לְסֶלַע בְּקִצֵּה הַצָּפוֹן מְמֻגּוּ מֶלְנִיקוֹב סִתֵּת
הִתְחַפַּשְׁנוּ לְאַרְיֵה שׁוֹאֵג, פָּנָיו לַמִּזְרָח, פִּיו נִצָּחוֹן
בְּלִי לְזַכֵּר בְּתוֹכוֹ
כִּבְשָׁה אַחַת בֵּין זְאֵבִים רְעֵבִים
הִתְחַפַּשְׁנוּ לְהִתְגַּשְׁמוּת הַחֲלוֹם

כָּל מְטוֹסֵינוּ שָׁבוּ בְּשָׁלוֹם

| פורים תשפ"ו |

שאגת הארי

MAGEN DAVID ADOM IN ISRAEL

מגן דוד אדום בישראל

Israel's National EMS

ארגון ההצלה הלאומי

עקב מחסור חמור

במנות דם

מגן דוד אדום

קורא לך לתרום דם





באחד ממתחמי ההתרמה הממוגנים ברחבי הארץ

ההתרמה תתבצע במקום ממוגן בהתאם להנחיות פקע"ר, נדרשות מנות דם מכל הסוגים ובעיקר מסוג דם O

למציאת נקודת ההתרמה הקרובה אליך-סרקו את הברקוד

יש להצטייד בתעודה מזהה הכוללת תמונה ומס' זיהוי

תרומת הדם שלך יכולה להציל חיים!

www.mdais.org

לפרטים אודות "מי יכול לתרום דם" יש להיכנס לאתר מד"א

גרשום גבירצמן

בית המדרש בצל מלחמה: על אקורדיון הנפש

תלמידי הישיבות והמדרשות ניצבים בקו התפר שבין בניית זהות למציאות מלחמה. על צוותי החינוך לשמש כגשר המכיר במורכבות הנפשית ונותן לה מקום, מתוך הבנה שחוסן רגשי וסיוע מקצועי הם תנאי הכרחי לבניין הרוחני של דור העתיד

בימים האחרונים האוויר בבתי המדרש השתנה. האירועים רודפים זה את זה בקצב מסחרר, ומשהו בנו נדרש להימתח ולהתכווץ בבת אחת. המעבר המהיר משגרה מתוחה למציאות של איום אירני ממשי מציב את תלמידי הישיבות והמכינות ותלמידות המדרשות במצב רגיש במיוחד. בשביל רבים תקופה זו מהדהדת מציאות שהם נשאו על גבם בחזיתות הלחימה השונות.

ניתן לדמות את המצב הנוכחי ל"אפקט אקורדיון" של הנפש. מצד אחד, ישנה דחיסה חזקה פנימה - צורך "להחזיק מעמד", לתפקד ולהמשיך בלימוד כחלק מהכלל בעת חירום. מצד שני, האיום הממשי מותח מחדש התמודדויות שונות. בשביל חלק מהתלמידים מדובר במשקעים מהשירות הצבאי האחרון שטרם נמצא להם פתרון, ובשביל אחרים אלו התמודדויות אישיות אחרות מול חוסר הוודאות של התקופה.

המתח הזה יוצר מורכבות פנימית שלעיתים מתבטאת בקשיי ריכוז וקשב מעל דף הגמרא, בדריכות, בחוסר שקט או בחרדה המלווים את סדר היום. יש מי שהנפש שלו בוחרת כרגע בדרך של צמצום המפגש עם המציאות המאיימת כדי לשרוד את ההווה, בעוד אצל אחרים הדברים הופכים גלויים ומורכבים יותר דווקא כעת. חשוב להכיר בכך שאלו תגובות טבעיות לחלוטין למצב שאינו טבעי.

כדי להבין את מלוא המשמעות של חוויות אלו, יש לזכור כי התלמידים והתלמידות מצויים ממילא בשלב הבגרות הצעירה - תקופה התפתחותית רגישה של בניין זהות אישית ורוחנית. זהו שלב המלווה לעיתים בבלבול, בחיפוש דרך, ובמפגש עם דרישות רוחניות ותורניות גבוהות שעשויות ליצור מעמסה רגשית ונפשית.

השילוב בין שלב החיים הסוער הזה ובין אתגרי השעה הופך את אוכלוסיית הלומדים והלומדות לכזו שחשופה יותר להתמודדויות בתחום הנפשי. המציאות הביטחונית פוגשת אותם בדיוק כשהם מנסים לבנות את קומתם הרוחנית, והיא עלולה להוסיף רובד של אתגר למשימה החשובה הזאת. בתוך חוסר השקט הזה, הר"מים וצוותי החינוך מחפשים את הדרך הנכונה להיות נוכחים בשביל התלמידים. בית המדרש, שבבסיסו הוא עוגן של חוסן ויציבות, נדרש כעת להיות גם מרחב מאפשר לתנועות העדינות של הנפש.

הנוכחות המלווה של הר"מ אינה מהווה ביקורת על התלמיד. זו תמיכה שיש בה עצה, הצעה ונוכחות בשביל התלמיד בזמן מורכבות. פעמים רבות עצם הזיהוי של הר"מ שמשהו עובר על התלמיד, והיכולת לתת לכך תוקף ונרמול, מקילים ומאפשרים לתלמיד להרגיש שהוא עדיין חלק בלתי נפרד מהחבורה הלומדת. הר"מים נמצאים שם כמי שמקשיבים למה שנאמר בין השורות ומהווים גם עוגן וגם גשר בין עולם הרוח ובין הסערה שבחוץ.

לצד הליווי החינוכי, חשוב להיות ערים למצבים שבהם המצוקה חורגת מהיכולת של הליווי הרגיל. כאשר מזהים פגיעה ניכרת בתפקוד או סימני מצוקה חריפים, חשוב לסייע לתלמיד למצוא את הדרך לאנשי מקצוע מוסמכים. הליווי המקצועי אינו סותר את עבודת ה'. להפך, דווקא הכלי המאפשר לתלמיד לעבד את קשייו מסייע לו בהמשך לחזור לספסל בית המדרש בריא ושלם יותר.

היכולת שלנו לשלב בין השמירה על סדרי הלימוד ובין הרגישות לנפש הלומד היא מפתח להמשך הלימוד והגדילה התורנית־רוחנית של דור העתיד. למענם, ולמען החוסן הלאומי של כולנו בימים אלו.

הכותב הוא פסיכולוג קליני ממייסדי מכון כיוון

מיכל וולדיגר

הפציעה שלא תמיד רואים

החברה מתקשה לזהות פגיעה נפשית. כמו מיגון פיזי, אנחנו חייבים להשקיע גם במיגון נפשי - וכך עשינו

בשעת לילה מאוחרת, כשהבית כבר שקט, היא שוב מתעוררת בבהלה. אין אזעקה, אין נפילה, אין רעש. רק דופק מואץ, זיעה קרה ותחושה ברורה שמשהו נורא עומד לקרות. בבוקר היא תקום, תכין כריכים לילדים, תלך לעבודה, תחייך. אף אחד לא יודע שבכל פעם שמכונית עוברת מהר מדי ברחוב, הגוף שלה קופא. אף אחד לא רואה את הפציעה שלה. היא נפגעת חרדה. לא רסיסים, לא גבס, לא כותרת בעיתון, אבל פגיעה אמיתית, עמוקה, מתמשכת.

אנחנו חיים בתקופה שבה המילה חוסן נאמרת שוב ושוב. חוסן לאומי, חוסן אזרחי וחוסן קהילתי, אבל חשוב לי להבהיר נקודה חשובה: חוסן איננו היעדר פחד. הוא לא היכולת להמשיך כרגיל, הוא בוודאי לא היכולת "להתגבר". חוסן הוא היכולת לפחד, אבל לא לתת לפחד לשתק אותך, חוסן הוא היכולת לבקש עזרה ולא להישאר לבד עם הפחד.

חרדה היא מנגנון הישרדותי. הגוף שלנו בנוי לזהות סכנה ולהפעיל אזעקה פנימית: דופק מואץ, נשימה מהירה, דריכות קיצונית. זה מנגנון ביולוגי בריא שנועד להציל חיים. אבל כשהסכנה מתמשכת, כשהמתח לא נגמר, כשהגוף אינו מצליח לחזור לוויסות, מנגנון ההגנה עצמו הופך לפציעה ובדרך כלל זו פציעה שקופה.

נפגעי חרדה אינם "רגישים מדי", הם לא חלשים. הם אנשים שמערכת העצבים שלהם נשחקה מעומס מתמשך. יש מי שלא מצליח להירדם. יש מי שלא מצליח לצאת מהבית. יש ילדים שחוזרים להרטיב בלילה. יש חיילים, אימהות, אנשי מילואים, בני נוער, שמתפקדים טוב יחסית כלפי חוץ, אך מבפנים חיים בדריכות בלתי פוסקת.

דווקא משום שהפגיעה אינה נראית, החברה מתקשה לזהות אותה. כמה קל לומר "יהיה בסדר", "כולם עוברים את זה", "צריך להיות חזקים", אבל לא. זו לא הדרך. חוזק אמיתי, כאמור, איננו הכחשה של הכאב אלא היכולת לתת לו מקום, לפנות לעזרה ולדעת להישען, על אח, שכן, חבר, על המערכת.

אנחנו כמדינה, כמערכת, חייבים להבין: החוסן, הבריאות הנפשית, אינם שוליים של המערכה, הם חלק עיקרי ממנה. כמו שאנחנו משקיעים באמצעי מיגון פיזיים, אנחנו חייבים להשקיע גם במיגון נפשי וכך עשינו.

המערכת משתכללת ומתרחבת. פרט לפעילותן של הרשויות המקומיות שפתחו חניונים, ניקו מקלטים והעניקו מענים, כך עשה ועושה המוסד לביטוח לאומי, שמאז מלחמת חרבות ברזל הרחיב, בין היתר, את "נוהל חרדה", שנועד לאפשר טיפול מהיר, מקצועי וממוקד לנפגעי חרדה בעקבות אירועי טרור ולחימה. בעבר הוא כלל 12 מפגשים טיפוליים, התערבות קצרת מועד, שלא תמיד התאימו למציאות מתמשכת של איום ולחימה. טיפול נפשי איננו פלסטר, הוא תהליך, הנשמה הדרגתית חזרה לחיים. לפיכך הארכנו את הנוהל ל־24 מפגשים, ובמקרים הנדרשים אף ל־36 מפגשים. זה לא מספר טכני, זו אמירה ערכית. אמירה שאומרת: אנחנו רואים אתכם. אנחנו מכירים בכך שפגיעה נפשית היא פגיעה אמיתית. אנחנו מבינים שהחלמה דורשת זמן, רצף, עומק. זו אחריות מדינתית, אבל גם אחריות חברתית.

הקהילה היא גורם מגן עצום. מחקרים מראים שוב ושוב שתחושת שייכות, הקשבה ונוכחות אנושית מפחיתות משמעותית את עוצמת הפגיעה. לפעמים לא צריך לדעת "לטפל", צריך פשוט לדעת להיות. לשאול באמת: מה שלומך? להקשיב בלי למהר לפתור. לאפשר שיח על חרדה בלי בושה. הרי אם אדם היה מגיע עם יד שבורה, איש לא היה מצפה ממנו "להתאפס".

אנחנו עם למוד אתגרים, אבל אסור לנו להתרגל לכך שהנפש משלמת את המחיר בשקט. חברה חזקה היא חברה שמזהה חרדה ופועלת לטפל בה, שמאריכה נהלים, שמתקצבת שירותים, שמדברת על זה בגלוי, שמבינה שהחוסן הלאומי מתחיל בחוסן האישי והפציעה השקופה איננה פחות אמיתית ואיננה עניין פרטי של מי שנפגע. היא עניין של כולנו.

בסופו של דבר, הניצחון שלנו לא יימדד רק בשקט בגבולות, אלא גם בשקט הפנימי שנצליח להשיב לאזרחים שלנו.

הכותבת היא חברת כנסת מטעם סיעת הציונות הדתית

הרב יצחק מאיר יעבץ

"חלק אביו ואימו מניח לפניהם"

למי הזכות והחובה לקבוע האם לבצע נתיחה שלאחר המוות – לקרוביו של הנפטר, או למדינה
האמונה על עשיית צדק? בירור הלכתי-מוסרי בסוגיה כואבת

לאחרונה נחשפנו לדרמה אנושית כואבת סביב השאלה האם לנתח גופות תינוקות שמתו במעון פרטי. המשטרה דרשה נתיחה, כנראה לצורך ההליך הפלילי נגד הגננות, וההורים נאבקו בכך מפני כבוד תינוקם המת, ובפרט שממילא אין רצונם לראות את הגננות על ספסל הנאשמים, על בסיס הנחתם הברורה שאין בהן אשמה. שופט בערכאה ראשונה אישר את הנתיחה, אולם ההורים ערערו בבג"ץ והוא הפך את ההחלטה ושחרר את גופות התינוקות לקבורה. בסופו של דבר הוגש דוח שייתר את הצורך בנתיחה, וייתכן שמראש היה מדובר בעיקר על היצמדות לנוהל יבש.

בסוגיה הכאובה של נתיחת גופות, המצב החוקי מציב את משפחת המת במתח מול הרשויות. הסכמת המשפחה נדרשת בהעדר גילוי דעת מחיים, למעט מקרה צורך בחקירת סיבת המוות, שבו ניתן לנתח בצו שופט חרף רצון המשפחה (חוק חקירת סיבות מוות סעיפים 19 ו26). עניינו הוא בבירור השאלה העקרונית מי אמור להיות הגורם הדומיננטי בהחלטה, במקרה של התנגשות אפשרית בין שני ערכים: כבוד המת וקבורתו בשלמות ללא עיכוב לעומת ניהול הליך משפטי, שגם בו יש כבוד המת ובעיקר עשיית צדק (חולין יא, ב; בבא בתרא קנד, ב; אמרי שפר לר"א קלצקין סימן פב, ציץ אליעזר חלק ד, סימן יד) או ניסיון להשיג מידע רפואי (שו"ת נודע ביהודה תנינא יורה דעה סימן רי, שו"ת חתם סופר יורה דעה סימן שלו).

כאשר ישנו צורך מובהק של הצלת חיים, לעומת סרבנות הנובעת משרירות לב או מחוסר יכולת להבין את הסיטואציה, סביר לומר שזכות הציבור וחובתו לאכוף את ההחלטה בדרכים הראויות. אולם במקרים שנתונים לשיקול דעת, יש לשאול האם המשפחה היא שצריכה ורשאית לשקול ולהחליט, או שמא מי שצריך להחליט הוא הציבור, באמצעות זרועות השלטון, ובלשון ההלכה בכגון דא - בית הדין. ננסה לברר מן המבט התורני, הרעיוני וההלכתי מי הוא נציג המת מבין החיים, ועל מי מוטלים הטיפול בו והדאגה לכבודו.

קשר מעשי של המשפחה

שנינו בברייתא: "שלושה שותפין יש באדם, הקדוש ברוך הוא ואביו ואימו. אביו מזריע הלובן... אימו מזרעת אודם... והקדוש ברוך הוא נותן בו רוח ונשמה... וכיוון שהגיע זמנו להיפטר מן העולם הקדוש ברוך הוא נוטל חלקו, וחלק אביו ואימו מניח לפניהם" (נידה לא, א). בדרך דרשנית נאמר כאן שמי שמקבל את גופת האדם לאחר שניטלה נשמתו הם אביו ואימו. התיאור הוא של ילד מת המוטל לפני הוריו מולידיו, אך נראה שהרעיון מורחב גם כלפי בני משפחתו של מת בא בימים, שכן ההקשר שם הוא תהליך יצירת כל אדם, ואין הברייתא עוסקת בטרגדיה חריגה אלא בדרך העולם. המשא ומתן הוא בין הקדוש ברוך הוא למשפחה. הנשמה היא בתו של הקדוש ברוך הוא, והגוף כיצירה חומרית שייך כביכול ליוצריו ולממשיכיהם, ולא לחברה האנושית.

כך עולה גם מההקשר העוסק בפשטות במצוות הקבורה: "מניח לפניהם" - "מי שמתו מוטל לפניו". המחויבות הישירה היא על שבעת הקרובים: ההורים, האחים, הילדים, וכמובן בן או בת הזוג. רק כאשר אין בני משפחה שיטפלו במת, החובה מוטלת על החברה כולה - זהו "מת מצווה".

הציווי הישיר בתורה לא נאמר למשפחה, אלא דווקא לבית הדין: "וכי יהיה באיש חטא משפט מוות והומת... כי קבור תקברנו ביום ההוא" (דברים כא, כב-כג). אלא שהמצווה מורחבת לכל מת מישראל: "ומצוות עשה לקבור את כל הרוגי בית דין... ולא הרוגי בית דין בלבד אלא כל המלין את מתו עובר עליו בלא תעשה" (רמב"ם הלכות סנהדרין פרק טו, הלכה ח). בעוד הטיפול בהרוגי בית דין מוטל בעיקרו על בית הדין (עיין פרק יד, הלכה ט), הרי הטיפול בסתם מת מוטל על קרוביו, והם פטורים מכל המצוות עד שיביאוהו לקבורה. אפילו כהן מצווה להיטמא בעצמו לשבעת קרוביו, אף שיכול לדאוג לכך שאחרים יקברו אותם.

אכן חובת המשפחה לדאוג לקבורה, משום שללא הקבורה המת יתבזה. האם בהכרח הדבר מבטא זיקה מעשית לגופתו שניתן להגדירה כזכות וסמכות, או שמא מדובר בחובת פעולה בלבד? כאשר בית הדין הוציאו אדם להורג, הרי בית הדין כנציג הציבור מטפל בקבורה (אף שקרוביו משתתפים בכבודו,

> כאשר כל צד מושך בחבל בכל כוחו, המשפחה אמורה לזעוק את זעקת כבוד המת וגם את זעקת עשיית הדין בנאשם, ואילו תפקיד המערכת הוא לשפוט משפט צדק תוך דאגה להגנת הנאשם עד שייחרץ דינו

כדברי הרמב"ם: "ויש לקרוביהן לעשות להן ארון ותכריכין"). אף מת המוטל על משפחתו, אם אינה מטפלת בקבורתו, בשל התרשלות או חוסר יכולת, החובה חוזרת לכל ישראל. נמצא שמדובר על קדימה באחריות לביצוע פעולת הקבורה, ושמא אין בכך כדי להוכיח על מעמד המשפחה ביחס לגופה כשלעצמה.

הבה נבחן מושג הלכתי המבטא את היחס לגופה לאחר זמן: ליקוט עצמות. בימי המשנה נהגה קבורה ראשונית בחלל המערה המשפחתית, ולאחר עיכול הבשר היו אוספים את העצמות לתיבה "יעודית וקוברים בקבורת קבע. פעולה זו מוטלת על המשפחה, וחלה עליהם אף חובת אבלות חוזרת ליום אחד (שולחן ערוך יורה דעה, סימן תג). אף בהרוגי בית דין נאמר (בלשון הרמב"ם): "נתאכל הבשר היו מלקטין את העצמות וקוברין אותן בקברות אבותיהן". המשך הקשר המעשי לגופת ההרוג לאחר סיום העונש חוזר אל המשפחה. דומה שעולה מכך קשר מובהק של הקרובים לעצמותיו של המת אף זמן ממושך לאחר מותו, כשפג צער הפרידה. אין מדובר אפוא רק בחובת קבורה עם המוות, אלא בקשר מעשי מתמשך אל הגופה.

עדיף מנגנון של הסכמות

ראינו את מחויבות המשפחה למת, ואת היחס בינה ובין מחויבות הציבור. אלא שיש לעיין מהי עמדת התורה באשר למעמד המשפחה בהליך פלילי הנוגע לצד שלישי, כגון הנאשם במות יקירם, או הציבור המאוים מהחשוד ברצח. הליך פלילי הוא בפשטות עניינה של החברה, ובית הדין וגופי השלטון אמונים על ניהולו תוך נקיטת הצעדים הנדרשים. אם כן, ככל שניתן להפיק ממצאים מנתיחת הגופה, שמא נדרשת המשפחה לעמוד מן הצד ולהניח לבית הדין לפעול, ורק אז תשוב למלא את חובתה כלפי בנה?

והנה בהליך הפלילי המובהק ביותר - הוצאת רוצח להורג - נותנת התורה עדיפות ואף בלעדיות לקרובי ההרוג. הדבר מתבטא בהבדל בין כל חייבי מיתות ובין רוצח, באשר לזהות המבצע את גזר הדין. חייבי מיתות מוצאים להורג ביד עדי העבירה (דברים יז, ז), ואילו רוצח מוצא להורג ביד גואל הדם (שם יט, יב) - קרובו של המת הראוי ליורשו (רמב"ם הלכות רוצח פרק א, הלכה ב). אפילו רוצח בשוגג חשוף לפגיעת גואל הדם, ונחלקו התנאים (מכות יא, ב) האם גואל הדם מצווה להורגו או שרק רשות בידו, ואילו תפקיד העדה דווקא להגן על הרוצח בשוגג ולהצילו מיד גואל הדם. התורה מציבה את קרובי הנרצח בעמדת תובעים לדמו, ואינה רואה ברצח רק עבירה נגד המדינה.

לסיכום, קרובי המת הם נציגיו, לעניין הטיפול בגופו ומניעת בזיונו, ואף לעשיית צדק עם האשמים במותו. החברה נדרשת לחתור למשפט צדק, לא למחול על הדם השפוך, להגן על שלום הציבור, אך גם לא לשוש אלי משפט ולא לחפש שעיר לעזאזל בכל מחיר.

אם נישאר בשיח הזכויות לרגע נוסף, כאשר כל צד מושך בחבל בכל כוחו, המשפחה אמורה לזעוק את זעקת כבוד המת וגם את זעקת עשיית הדין בנאשם, ואילו תפקיד המערכת הוא לשפוט משפט צדק תוך דאגה להגנת הנאשם עד שייחרץ דינו. כשהמשפחה כה נחרצת בהגנה על הגננת, נכון לתת לכך משקל, גם אם לא בלעדי ומכריע. ההקשבה למשפחה נכונה ממבט סובייקטיבי, שאין תובע ישיר לדם, וגם ממבט אובייקטיבי, שיש להניח שלא לחינם מוותרת המשפחה על תפקידה כתובעת, בניגוד לטבע האנושי שהתורה מכירה בו. זהו נתון חקירה שראוי להשקיע בו מחשבה בין מכלול השיקולים.

אומנם ראוי לחשוב מחדש על אופי השיח. אם על דין תורה נאמר שירושלים חרבה על שעמדו על שורת הדין (בבא מציעא ל, ב), ודאי שבעניינו נכון להקים מנגנון שיח, שבו יבואו לידי ביטוי הצרכים והמצוקות מכל הצדדים. ראוי לדון לא בהליך של מנצחים ומנוצחים, אלא בחיפוש משותף כיצד מקדמים את כל רכיבי הטרגדיה למקום נכון ומאוזן. כהצעה מעשית ניתן לבחון מודל דומה לוועדה בין־משרדית הנדרשת לאשר מוות מוחי לצורך תרומת איברים, ובעניינו יידרש אישור של ועדה שבה חבר נציג הרבנות או העדה שאליה משתייכת המשפחה, אולי רב המכון לרפואה משפטית, רופא חיצוני ומשפטן. ועדה כזאת תחתור גם לשימוש בעוד טכניקות אפשריות להפקת מקסימום נתונים ללא נתיחה. כך לא ניאלץ לחזות בתמונת האבסורד הקשה שבה חזינו.■

הכותב הוא חוקר במחלקת אחווה לחברה ומשפחה, מרכז תורה ומדינה

שאל את הרב

בשיתוף: Yeshiva.org.il

שאיבת חלב אם בשבת

שאלה: אשתי לא יכולה להניק. למען בריאות התינוק מאז הלידה אשתי שואבת חלב במשאבה חשמלית. בשבתות היא מכוונת שעון שבת ושואבת. א. עד איזה גיל של התינוק מותר לה להמשיך לשאוב בשבת? האם צריך להשתדל להזדרז לגמול את התינוק? ב. כשיש עודף של חלב - האם מותר לשמור את החלב שנשאב בשבת או שעדיף לאבדו?

תשובה: א. כל עוד עיקר מזונו של התינוק הוא חלב אם, אפילו עד גיל שנתיים חלב אם הוא פיקוח נפש, אין לו תחליף. ב. מכיוון שהשאיבה היא אוטומטית, גם עודפי החלב נשאבו בהיתר ומותר להשתמש בהם.

הרב יעקב אריאל

מגבונים לחים בשבת

שאלה: מהי ההלכה למעשה לגבי שימוש במגבונים לחים בשבת לצורך ניקיון הבית והילדים: האם מותר לנגב שולחן פלסטיק של ילדים, ספת בד או עור, או רצפה במקרה של פליטת תינוק או לכלוך מזון באמצעות מגבון לח? האם יש לחשוש לאיסור סחיטה במשטח שאינו בולע? כמו כן מה לגבי ניקוי הגוף: האם מותר להשתמש במגבונים לניקוי ידיים מלוכלכות בשבת?

תשובה: מותר לנקות במגבונים את כל הרשימה שהזכרת למעט ספה מבד שזה כיבוס ואסור. אבל משטחים, ספה, רצפה, מותר לנקות בתנאי שהממחטות הם לא טופח על מנת להטפיח. פירוש - שאם תנגב יד אחת אפשר להרטיב ממנה את היד השנייה. ברוב הממחטות שראיתי אין בעיה, כשיש ספק - סוחטים ממחטות לפני שבת ומניחים בשקית ניילון לשימוש בשבת.

הרב יצחק בן יוסף

שעון חול בשבת

שאלה: ישנם משחקי קופסה שבהם משתמשים בשעון חול כדי להקציב זמן לתור של כל אחד. האם מותר להשתמש בשעון חול בשבת?

תשובה: חכמים אסרו למדוד בשבת מדידות שאינן של מצווה, למשל למדוד אורך או רוחב של משהו בשבת. טעם האיסור הוא משום "עובדין דחול" (שולחן ערוך סימן שו, סעיף ז, ובמשנה ברורה סעיף קטן לד). לגבי שעון חול, השולחן ערוך כתב (סימן שח, סעיף נא) שיש ספק האם להחשיבו כלי מדידה שאסור בשבת. להלכה הפוסקים נחלקו בדבר, הפמ"ג וסיעתו מתירים ויש אחרונים שאוסרים (כף החיים סעיף קטן רעא). למעשה, אפשר להקל ולהתיר שהרי זו מחלוקת באיסור דרבנן. וכן פסק להתיר בשו"ת חבל נחלתו כט, יד.

הרב מיכאל יומטוביאן



קוראים על דברים שקורים

אליעד סעדה



חוויה קולינרית ויין: "הבוטיק של נתי" במסעדת ספרה

שבוע שעבר התקיים אירוע יין ייחודי לחברי המועדון של מסעדת ספרה ו"הבוטיק של נתי" במסעדת ספרה ברחובות, בהפקה משותפת של "הבוטיק של נתי" והמסעדה. האירוע, אליו הגיעו כ-100 משתתפים מכל רחבי הארץ, הציע חוויה בלתי נשכחת עם יקבים מובילים: יקב הר ברכה, יקב גבעות ויקב בית אל, שכל אחד מהם הציג שלושה יינות נבחרים לטעימה חופשית תוך מתן הסבר על כל יין ויקב.

שיתוף הפעולה בין נתי פאוסט, יהלומן במקצועו אשר לקח את האהבה ליין, למקום מקצועי הכולל הפקת פסטיבלי יין וערבי יין ייחודיים במסעדת ספרה ואצלו בבית היין ברחובות, יחד עם בני מדר, שף מסעדת ספרה אשר דואג להתאים כל ערב כזה למנות מיוחדות שישתלבו יחד על היינות המיוצגים, מביא חוויה ייחודית אשר מפתיעה כל פעם מחדש.

אירועים אלו, המתקיימים מספר פעמים בשנה, מעניקים לחברי המועדון הזדמנות להרחיב את הידע היני, לגלות יינות חדשים ולחוות ערב עשיר בחושים ובטעמים, המחבר בין תרבות היין המקומית לחוויות קולינריות בלתי נשכחות.

ירושלים מתייצבת: עיריית ירושלים פתחה חמ"ל חירום



צילום: יח"צ עיריית ירושלים

עם תחילת הלחימה מול איראן, פתחה עיריית ירושלים חמ"ל חירום והפעילה שורת צעדים למען ביטחון התושבים: חניה חינם בכחול-לבן עד להודעה חדשה, פתיחת שמרטפיות לילדי צוותים רפואיים ועובדים חיוניים, וקריאה לתרומות דם ביניידת מגן דוד אדום בכיכר ספרא. כלל המקלטים העירוניים פתוחים, ומערכי סיוע נפשי פועלים באמצעות גורמי הרווחה והשירות הפסיכולוגי.

ראש העיר, משה ליאון, הדגיש: "עם ישראל חזק מאי פעם, אך חובה להישמע להנחיות פיקוד העורף - הן מצילות חיים". בהתאם להנחיות, לא יתקיימו לימודים ואירועים, והתחבורה הציבורית תפעל במתכונת מצומצמת. מוקד 106 זמין לכל פנייה.

לפני המתקפה: הפגישה בין יו"ר ההסתדרות הציונית לשגריר ארה"ב



צילום: יח"צ ההסתדרות הציונית

בכנס מיוחד של שדולת יחסי ישראל-ארה"ב לציון 250 שנה לארצות הברית בכנסת, נפגש יו"ר **ההסתדרות הציונית העולמית, יעקב חגואל, עם שגריר ארה"ב בישראל מייק האקבי** והודה לו על הקשר הייחודי בין ישראל לארצות הברית בימים אלו. לדבריו, "הקשר בין המדינות איננו רק ברית מדינית או ביטחונית - הוא חיבור עמוק של ערכים משותפים: חירות, דמוקרטיה, אחריות לאומית ומחויבות לעתיד טוב יותר. דווקא בימים מורכבים אלה, הברית הזו מוכיחה את עוצמתה וחיוניותה", ציין חגואל. לבסוף הודה ליו"ר הכנסת אמיר אוחנה ולשגריר האקבי על דבריהם המחזקים וכן לחברי הכנסת המובילים את השדולה: אוהד טל, משה (קינלי) טור-פז, בועז ביסמוט ומיכל שיר - על היוזמה והעשייה המתמשכת לחיזוק היחסים.

בכירי הממשלה ומערכת הביטחון במוא"ז בנימין



על רקע המערכה הביטחונית והמתיחות האזורית, הגיעו בשבועות האחרונים שרים ובכירים במערכת הביטחון למועצה אזורית בנימין, לפגישות והערכות מצב עם **ראש המועצה ויו"ר מועצת יש"ע, ישראל גנץ.**

במהלך הביקורים שיבחו המבקרים את פעילות המועצה וצוותי החירום, הפועלים מסביב לשעון לניהול מקצועי ואחראי של המערכה האזרחית, לצד שיתוף פעולה הדוק עם צה"ל, פיקוד העורף והמשטרה. גנץ הוביל את הסיורים במרכז ההפעלה של המועצה, הציג את מערך החירום הכולל הפעלה מלאה של תחומי הביטחון, החינוך, הרווחה, הלוגיסטיקה ומידע לציבור, והדגיש את חשיבות החוסן האזרחי לצד העשייה הביטחונית. הוא הודה לבכירים על שיתוף הפעולה והדגיש: "תושבי בנימין עומדים בחזית - גם בביטחון וגם בחוסן האזרחי. צוותי המועצה פועלים יחד עם צה"ל וכל גורמי הביטחון כדי להבטיח ביטחון, יציבות וחיזוק החיים וההתיישבות ביהודה ושומרון".

חיבור בין טכנולוגיה לערכים



צילום: רון פרידמן

רגע לפני פרוץ המערכה מול איראן, נערך בבית איזי שפירא אירוע "תחפושות מתגשמות" השנתי, מיזם משותף בין HIT מכון טכנולוגי חולון ובית איזי שפירא המתקיים כבר למעלה מעשור. כ-60 סטודנטים השתתפו בפרויקט והכינו תחפושות ל-25 ילדים עם מוגבלויות, כשאביזר העזר שלהם הוא חלק מהתחפושת.

שמואל גולדברג, מנכ"ל HIT מכון טכנולוגי חולון: "אני כל שנה מתרגש מחדש לראות את הילדים בתחפושות שהכינו להם הסטודנטים שלנו ואת החיבור שנוצר עם הילדים והמשפחות. שיתוף הפעולה עם בית איזי שפירא ממחיש יותר מכל את הכוח של חיבור בין אקדמיה, עיצוב וערכים אנושיים".

לקראת יום השנה לנופלו: אירוע רכיבה לזכר בוגר הישיבה



צילום: חברות משיבת בני עקיבא ראשון לציון

ישיבת בני עקיבא ראשון לציון קיימה לאחרונה אירוע רכיבה מיוחד לזכרו של סמ"ר ליאור רביב ז"ל, בוגר הישיבה ולוחם בגדוד 932 בחטיבת הנח"ל, שנפל בקרב בצפון רצועת עזה בערב פורים תשפ"ד.

כ-150 תלמידים מכיתות ט'-י"ב השתתפו באירוע, שנערך בטיילת אגם הנקיק, כשהם רכובים על אופניים ונושאים דגלי ישראל ושלטים לזכרו של ליאור. בני משפחתו של ליאור נטלו חלק באירוע, שהפך למסורת ישיבתית ביוזמת ראש הישיבה, הרב אריאל רוקח, לקראת חג הפורים. האירוע נחתם בטקס מרגש, במעמד בני המשפחה ונציגים מעיריית ראשון לציון, ובו נשאו דברים לזכרו של ליאור והוענקו תעודות לתלמידים.

שיעור בערבות הדדית



צילום: חוברות

תלמידי ישיבת בני עקיבא אורות יהודה שבאפרת, יצאו לחלק משלוחי מנות לשורד השבי איתן מור ובני משפחתו וכן למשפחות שכולות מאפרת וגוש עציון, ביניהן משפחותיהם של רס"ר (במיל') אלקנה ויזל ז"ל, רס"ל (במיל') אלקנה נוילנדר, סמ"ר רועי וייזר ז"ל ועוד. המיזם שהפך למסורת והתקיים זו השנה השלישית, נועד כדי לשלב בין שמחת החג לבין נתינה לקהילה והוקרת תודה למי שמסרו את נפשם על הגנת הארץ או עונו רק בשל היותם יהודים.

עוד בטרם יצאו התלמידים אל המשפחות, הם למדו אודות יקיריהם. במפגשים המרגשים, הם שמעו על הגיבורים ממקור ראשון, וניצלו את ההזדמנות כדי להכיר יותר את שכניהם, לחזק אותם ולהתחזק בעצמם.

הגרעין התורני בית נריה למען החיילים ומשפחות המגויסים



צילום: חוברות גרעין "בית נריה"

על רקע המלחמה והמצב הביטחוני, קיים השבוע הגרעין התורני בית נריה נהריה, מבית קרן קהילות, פעילות חיזוק ותמיכה עבור חיילים ומשפחות מגויסים בקהילה. במסגרת הפעילות הוכנה ארוחת בוקר לחיילים, ביוזמת נשות הקהילה ובהשתתפות מתנדבים נוספים. בנוסף חולקו מארזים לילדים שאבותיהם מגויסים לשירות מילואים, כחלק ממערך הליווי הקהילתי שמפעיל הגרעין בתקופה זו. חלוקת המארזים בוצעה ישירות לבתי המשפחות על ידי מתנדבי הקהילה. הפעילות מצטרפת לשורה של יוזמות שוטפות שמקיים הגרעין התורני בית נריה נהריה למען המגויסים ולמען תושבי האזור, במטרה לחזק את החוסן הקהילתי בתקופה מאתגרת זו.

שבוע הרשמה מיוחד באקדמית צפת

צילום: יח"צ

אקדמית צפת
Zefat Academic College

רוצים ללמוד מקצוע עם שליחות ומשמעות?

האקדמית צפת מזמינה אתכם להצטרף לתחומים המשלבים מצוינות אקדמית עם תרומה אמיתית לקהילה.

סיעוד, פיזיותרפיה, ריפוי בעיסוק, רפואת חירום, עבודה סוציאלית ועוד - מקצועות שבהם לא רק בונים קריירה, אלא משפיעים על חיים מדי יום.

בואו לפגוש את הסגל, לשמוע על המסלולים ולבדוק התאמה אישית במסגרת השבוע הפתוח במרץ.

העתיד המקצועי שלכם מתחיל כאן.

לפרטים והרשמה: 1800-344-544

שר האוצר בצלאל סמוטריץ' הגיע השבוע לזירת הנפילה בפתח תקווה ובחמ"ל מס רכוש

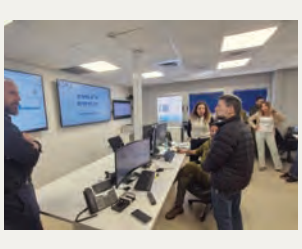

צילום: ב. רכניבץ הפקות

שר האוצר בצלאל סמוטריץ' הגיע השבוע לזירת הנפילה בפתח תקווה ולאחר מכן קיים ישיבת עבודה בחמ"ל מס רכוש של רשות המסים בישראל, במטרה לוודא מתן מענה מהיר ומקיף לתושבים שביתם נפגע.

במהלך הביקור הוצג מתווה הסיוע הדו-שלבי: מענה מיידי הכולל מימון לינה בבתי מלון והוצאות דחופות, ובהמשך פיצוי מלא ושיקום המבנה והרכוש באמצעות אנשי המקצוע.

השר בחן מקרוב את שיפורי השירות והדגיש את הצורך בליווי אישי וללא בירוקרטיה מיותרת.

"כל אזרח צריך לדעת - המדינה עומדת מאחוריכם", אמר סמוטריץ', והבהיר כי ייעשה כל שנדרש כדי להשיב את התושבים לשגרה במהירות ובביטחון.

נדל"ן

מכירה

דירות

גבעת שמואל

גרינברג על תווי הרכבת, 4 חד', 2 מרפסות, ק"ב, מחסן וחניה, במחיר אטרקטיבי ביותר, כניסה מידית! בבלעדיות Ken נדל"ן 0508-755-755 חזקי ירט

ברחוב יצחק שמיר המבוקש, 6 חד', מעוצבת ברמה הגבוהה ביותר! בנין מטופח כחדש, מחסן צמוד לדירה, חניה כפולה. בבלעדיות Ken נדל"ן 0508-755-755

לבית הזה חיכיתם הרבה זמן! ברחוב השקט והמבוקש משה דיין, למכירה 300 מ"ר בנוי על 1/4 דונם, חצר ערופית מטופחת כ-160 מ"ר, 10 חדרי שינה, 5 חדרי רחצה, יח' גדולה + מרפסת, יח' דיור רשומה בתשואה גבוהה. תקרה גבוהה. בבלעדיות תיווך Ken נדל"ן 0508-755-755 חזקי ירט

לתיווך Ken נדל"ן דרושות דירות למכירה, ג. שמואל, לקונים רציניים אחרי מכירת דירה. להערכת נכס/פגישת יעוץ (ללא תשלום) התקשרו למשרד: 0508-755-755 חזקי ירט

פתח תקווה

"הס נכסים" - למכירה, במרכז השקט בפ"ת, ברחוב כ"ץ 19, דירת 3 חדרים, ערופית ושקטה. יש ממ"ד, מעלית וחנייה. יהודה הס - 050-3003455

"הס נכסים" - למכירה, בית יפה עם 8 חדרים, בשכונת בת-גנים בפ"ת. יחידת דיור גדולה, עם כניסה נפרדת. קומת כניסה סלון - ממ"ד - מטבח - פ. אוכל ויציאה לגינה גדולה. קומה 1, 4 חדרי שינה + פינת משפחה גדולה + 2 חדרי שירותים. קומה נוספת ניתן לבנות עוד 2 חדרים גדולים. יהודה הס - 050-3003455

השכרה

דירות

פתח תקווה

"הס נכסים" - בפתח תקווה להשכרה, דירת 6 חדרים, מושקעת, בכפר גנים ג', ברחוב הרב נריה המבוקש. סוכה גדולה. 2 מעליות, אחת שבת. חנייה. יהודה הס 050-3003455

נופש

בית מאיר

בבית מאיר, בית נופש כפרי, 6 חדרים, חצר גדולה + מתקנים. עד 20 איש. 058-7690011, מייל: bm0527676@gmail.com

גליל עליון

למשפחות וקבוצות. מתחם אירוח באיזור הכפרי של קרית שמונה. 6-5 יחידות נופש. חצר גדולה. חדר אוכל. קייטרינג מהדרין + בתי כנסת קרובים למתחם. 5 דקות ממקורות הירדן. 052-4261184-5 לא בשבת.

מעוניין לקנות ספרי תורה ישנים (גם גניזה)

משלם מחיר טוב

054-6420392

56398









קיבלנו הרבה שאלות על הבתים במעלה אפרים

אז אנחנו עושים סדר



הכל-כלול

הבית הכי
גדול

הנוף הכי
פתוח
לסרטבה

המגרשים הכי
גדולים
305-569 מ"ר

10/90
תנאי תשלום
הכי נוחים!

דברו איתנו כדי לתפוס את ההטבות:
אהרון מרגליות | 076-599-6193

הרי זהב

מעלה אפרים
להתעורר לרמה אחרת