שאגת הארי
יחד
מנצחים

בשבע

יום חמישי, כ"ג באדר תשפ"ו, 12.03.2026 | פרשת ויקהל-פקודי | גיליון מס' 1187

זמני הדלקת נרות
ויקהל פקודי שבת החודש

	כניסת שבת	מוצאי שבת
י-ם	17:10	18:23
ת"א	17:26	18:25
חיפה	17:19	18:24
ב"ש	17:28	18:25

www.be7.co.il



המבצע לחיפוש גופתו של רון ארד בלבנון: האם המטרה הנעלה מצדיקה סיכון חיים?
← **יוסף ארנפלד**



הלכות ממ"ד: איזה אוכל לא כדאי להכניס, ומה לעשות כשילדי השכנים מבוהלים
← **הרב ליאור אנגלמן, אתנחתא**



רחלי הומינר משדכת בהצלחה אלמנות מלחמה, ומספרת גם על הרגעים המאתגרים שבדרך
← **רחלי מושקוביץ, אתנחתא**



לישראל ולארצות הברית יש שליטה אווירית באיראן, אבל לא ברור מה היעד – ובעיקר איך משיגים אותו
← **אסף משניות**



למה התכוון השופט ששחרר את בצלאל זיני למעצר בית, ולמה זה עורר סערה מיותרת?
← **אבישי גרינצייג**

לפרק את הפרוקסי

החלטת חיזבאללה להצטרף למערכה כדי לסייע לאיראן העניקה לישראל הזדמנות נוספת לחדש את המתקפה עליו ולהרחיק את האיום מעל יישובי הצפון. המתקפות מהאוויר פוגעות בארגון הפרוקסי האיראני ומחלישות אותו, אך נראה שהמלאכה לא תושלם בלי מתקפה קרקעית **רבקי גולדפינגר**



רויטרס, raghed waked

ההיגיון אומר לב.

המרכז האקדמי לב

יום פתוח בזום
במרכז האקדמי לב
חמישי, א' ניסן | 19.3 | 17:00

להרשמה סרקו
את הברקוד ‹‹

בס"ד





מכירה וקנייה של רכבים חדשים ויד שניה מכל הסוגים
בשיתוף פעולה עם כל חברות הרכבים הגדולות בארץ

ליווי אישי והכוונה · מינימום מחיר, מקסימום שירות

תנאי מימון נוחים · אפשרות עד 100% מימון · טרייד אין לכל הרכבים · קילומטראז' נמוך
כל הרכבים שמורים ומטופלים · חיסכון לצרכן ומחירים מיוחדים · רכישות רכבים

חדש! ביטוח במקום במחירים הזולים בארץ!!!

מבצע החודש! מימון 30,000 ₪ ב- 30 תשלומים ללא ריבית (צמוד מדד בלבד) בכפוף לתקנון



מיצובישי אאוטלנדר 2022,
יד 1 , פרטי, אינסטייל,
7 מקומות, 41,000 ק"מ,
טסט 1/27, 139,000 ₪



קיה סלטוס 2023,
יד ראשונה, 22,000 ק"מ,
טסט לשנה,
105,000 ש"ח



מיצובישי ASX , 2023,
יד ראשונה, 37,000 ק"מ,
טסט 2/27,
95,000 ש"ח



מאזדה CX5, 2023,
יד ראשונה, 49,000 ק"מ,
טסט לשנה.



מאזדה 2, 2022,
יד ראשונה, 57,000 ק"מ,
טסט 8/26, 79,000 ₪



קיה פיקנטו 2014,
יד 1 פרטי, אוטומט,
מנוע 1.25, 100,000 ק"מ,
טסט 10/26, 28,000 ₪

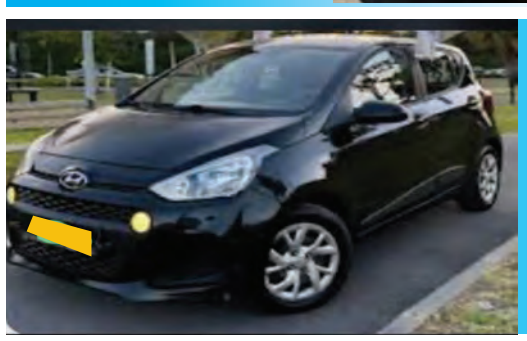

יונדאי i10, 2018,
יד 01, 88,000 ק"מ,
טסט 9/26, מנוע 1.25,
אוטומט, 41,000 ₪



טויוטה יאריס קרוס 2022,
יד ראשונה, היבריד,
85,000 ק"מ,
102,000 ₪



מאזדה CX30, 2023,
יד 1 פרטי,
39,000 ק"מ.



טויוטה פיריום פלוס 2021,
יד ראשונה, היבריד, 7 מקומות,
180,000 ק"מ, טסט 6/26,
115,000 ₪

ע.נ.ח

צביקה טבת 052-2557776 יאס אישי ואדיב

trilogy

SHIELD
כלים להורות דיגיטלית

POWERED BY רימון



חזקים ביחד!

בתקופה מאתגרת של חוסר ודאות, אנחנו איתכם!

מחיר קבוע עד סוף השנה!

רק ב-
99 ₪
לחודש בלבד!*

אינטרנט סיבים עוצמתי
1GB + הגנה מלאה

טיפים וכלים לשמירה על החוסן המשפחתי בזמן מתיחות

1	2	3	4
גם כעת, כשהילדים כל היום בבית - הגבילו את זמן המסך שלהם ואפשרו את זמן המסך לתכנים חיוביים וחינוכיים.	צמצמו חשיפה לחדשות - אל תשאירו ערוצי רדיו וטלוויזיה פתוחים ברחבי הבית, התעדכנו מדי פעם בסמארטפון כדי לא להכניס סטרס מיותר לחלל הבית.	הגבילו אפליקציות של רשתות חברתיות במידת הצורך ודאגו לאפליקציות סינון שיחסמו תכנים פוגעניים שאינם מותאמים ללדים ולמשפחות דתיות.	דברו עם הילדים כמה שיותר- נסו כמה שפחות לאפשר להם להסתגר בחדרם. הורה רגוע מסמל לילד שלו שהכל יהיה בסדר ומעניק לו תחושת בטחון.

למידע נוסף על הורות דיגיטלית: rimon.net.il | *8911

מבצע אינטרנט ביתי סיבים 1 GB + סינון, כולל ספק ותשתית, במחיר של 99 ש"ח לחודש, ממועד חיבור הטכנאי ועד סוף שנת 2026. התקנה וציוד קצה לרבות נתב בתשלום נוסף לפי מחירון רימון. המבצע למצטרפים חדשים בלבד עד יום 31.3.26, על גבי תשתית סיבים בלבד של רימון, נטפייבר בזק ו-IBC. החל מ-1.1.27 ואילך ייגבה מחירון החברה | בכפוף לקיומה של פריסה ולתנאי הסכם ההתקשרות | החברה רשאית להפסיק את המבצע בכל עת לפי שיקול דעתה. אין כפל מבצעים.

"ואריה אם ישאג מי לא ירא" - רימון מחזקת את חיילי צה"ל ואת עם ישראל במלחמת שאגת הארי, שולחת את תנחומיה למשפחות ההרוגים וברכת רפואה שלמה לכל הפצועים.

שאגת הארי


JEWISH DELI MARKET
1982
GOLDY'S
דליקאטעסאן
מבשלים מכרונות חדשים
כבר 45 שנה
אוכל מוכן כשר לפסח
גם השנה מנות הדגל של גולדיס מקבלות פרשנות חגיגית לפסח
חומרי גלם מובחרים, טעמים יהודיים אותנטים וכשרות מהודרת
מצדה 9, בני ברק | עזרה תורה 18, ירושלים
טל': 02-6200100 | goldys.co.il
כשר לפסח
ללא חשש קטניות ושרויה
ניתן להזמין לימי החג עד יום חמישי ח' ניסן 26/3/2026 או עד גמר המלאי. אספקת ההזמנות ביום שלישי י"ג ניסן 31/3/2026 | כלל המוצרים, בשרים דגים ועופות בכשרות בד"ץ העדה החרדית
{חלק בית יוסף}, כשרות כללית לפסח בד"ץ שאץ אשדוד בנשיאות האדמו"ר הגה"צ רבי דוד מאסקוויטש שליט"א גאב"ד בד"ץ שאץ. ללא חשש קטניות ושרויה. | מינימום הזמנה 950 ש"ח
BOPO בראש סרוג

בס"ד

Holiday collection

צילום: שרה מרציאנו | סטיילינג: תני כץ

LEADER

לרשימת החנויות, שעות הפתיחה ולרכישה אונליין: leaderkids.co.il | 1599-54-55-56

בס"ד

כלים חד פעמיים

שלווה

לאירוח ואירועים



פתוח במוצ"ש 21.3 ו- 28.3 בשעות 20:00-22:45
בחול המועד פסח הסניפים פתוחים

שולחן ערוך ל- 10 סועדים
סטים משתתפים: גלאס בועות נצנץ וינטג' לייט וסוהו

10	צלחות מהודרות בינוניות	12.90 ₪
10	צלחות מהודרות קטנות	9.90 ₪
10	מזלגות ניצוצות דמוי וינטג'	2.70 ₪
10	סכינים ניצוצות דמוי וינטג'	2.70 ₪
10	כוסות גדולות מעוטרות	1.90 ₪
1	מפת אל-בד 120*180 לבן	4.90 ₪
16	מפיות נייר במגוון דוגמאות	4.90 ₪

39.90 ₪ ל-10 סועדים!!!

שולחן ערוך ל- 8 סועדים
סטים משתתפים: סט ליה דמוי וינטג' מגוון צבעים

8	צלחות מהודרות גדולות	10.90 ₪
8	צלחות מהודרות קטנות	
10	מזלגות ניצוצות דמוי וינטג'	2.70 ₪
10	סכינים ניצוצות דמוי וינטג'	2.70 ₪
10	כוסות גדולות מעוטרות	1.90 ₪
1	מפת אל-בד 120 180* לבן	4.90 ₪
16	מפיות נייר במגוון דוגמאות	4.90 ₪

28 ₪ ל-8 סועדים!!!

סט 16 צלחות "דמוי וינטג"
8 צלחות גדולות
8 צלחות קטנות
מגוון צבעים
10.90 ₪

סכו"ם דמוי וינטג'
ארז 10 יחידות
נצנץ זהב/נצנץ כסף
2.70 ₪

כוס יהלום גדולה
ארז 40 יחידות
4 ב- 10.90 ₪

גליל מפת אל בד
צבע מתחלף
15.90 ₪

מגוון מוצרים לפסח

מגוון מפיות פסח

סט 16 צלחות "פנינים"
8 צלחות גדולות
8 צלחות קטנות
מגוון צבעים
15.90 ₪

סט 16 צלחות "ספירלה"
8 צלחות גדולות
8 צלחות קטנות
פס כסף/ זהב
19.90 ₪

מגש פרח מחולק שקוף
30 ס"מ
6 ב- 10.90 ₪

מגש מלבן קריסטל
33X23ס"מ
4 ב- 10.90 ₪
S3841

סכום שקוף/קרם
ארז 50 יחידות
חזק
4 ב- 10.90 ₪

מפת שולחן סטנדרט
לבן 180*120 ס"מ
5 ב- 10.90 ₪
295650

צלחות קנה סוכר מעוטרות
ארז 20 יח'
עגול-לבן
2 ב- 24.90 ₪
2 ב- 19.90 ₪
2 ב- 15.90 ₪

צלחות דקל
ארז 10 יחידות
עיגול ומרובע
2 ב- 24.90 ₪
2 ב- 19.90 ₪
2 ב- 15.90 ₪

מגוון מוצרי ניקוי יעקבי, סנט מוריץ ואסטוניש
3 ב- 25 ₪

דלי מטליות
10.90 ₪
32042

להבונים
ארז 50 יחידות
2 ב- 10.90 ₪

נר נשמה פחית
24 שעות
10 ב- 10.90 ₪
759007

רדיד אלומיניום ענק
2 ב- 15.90 ₪
45157

שק פחם איכותי
כ- 7 קילוגרם
59.90 ₪

כוס פלסטיק
ארז 100 יחידות
6 ב- 10.90 ₪

ליפתניה צבע לבן
ארז 20 יחידות
10 ב- 10.90 ₪

קסרול צבע לבן
ארז 20 יחידות
8 ב- 10.90 ₪

מרקיה צבע לבן/מתחלף
ארז 20 יחידות
5 ב- 10.90 ₪

צלחת קטנה צבע מתחלף
ארז 25 יחידות
7 ב- 10.90 ₪

צלחת בינונית צבע מתחלף
ארז 25 יחידות
5 ב- 10.90 ₪
7290018509975

סניף חונים קונים
חונים קונים לישנסקי 9 ראשל"צ
פתוח: א'-ה' 9:00-20:00, יום ו' 8:00-14:00

סניף בילו: רח' בוסי סנט ג'ורג' 3
עקרון 2000 שלווה קרית עקרון
פתוח: א'-ה' 8:00-21:00, יום ו' 8:00-14:00
08-9410-704

שלווה מתרחבת זכיינות
לפרטים לשלוח SMS למספר
054-5688304

עסק שומר שבת
חניה בשפע חינם

שלווה כלים חד פעמיים

*המחירים עד גמר המלאי *מלאי מינימום 100 יחידות מפריט *החנות רשאית לעדכן מחיר בכל עת *טג.ח*
*המחיר תקף בקניה לצרכן בלבד *התשלום במזומן או בכרטיס אשראי בלבד *התמונות להמחשה בלבד *המחירים בתוקף עד 10.04.2026

"לחכות עד הבוקר או לרוץ למוקד?"

גל אורן לרנר BSD

אנחנו יודעים שכל הורה זקוק לעיתים לעצה או הכוונה.
בדיוק בשביל זה ריכזנו עבורכם
את כל מה שהילדים שלכם צריכים בשיחה אחת!

מוקד ג'וניור

מענה רפואי מיידי
ע"י רופאי ילדים ואחיות מוסמכות

הריון ולידה
טרום הריון, הריון ולידה ויילודים עד גיל חודשיים ייעוץ שינה והנקה

מעטפת רגשית תומכת
מגוון שירותים רגשיים והדרכות הורים

זכאויות ושירותי מנהל
מיצוי זכויות מאוחדת עדיף ושיא

***3833**
שלוחה 4

מאוחדת ג'וניור

ב"ה

מחדשים רהיטים לפסח!










200 מטר של תצוגה הכי יפה בעיר!!!

25 שנות מוניטין בתחום הריהוט

TOUCH DESIGN

שירות עם טאצ' אישי

חדרי שינה | חדרי ילדים | ארונות | מזרונים | ספות נוער | ספות אירוח

050-4114711 | 08-9254550

שעות פתיחת החנות: א'-ה': 11:00-21:00 | t-design-isr.co.il

מתחם קסם רחוב השל"ה 2, מודיעין עילית (מעל קידישיק)

MD מנרלבוים | פרדס | WIEDER וידר | קסטל בורוכוב | Valentino | מיטהוחצי | מזרני קיסריה | עמינח

עדיין מחפשים ישיבה תיכונית

שמכוונת גבוה?



הישיבה התיכונית
'צור לבבי'
בעתניאל

מזמינה אתכם לתפוס את המקומות האחרונים בכיתה

ליווי אישי בעין טובה,
באהבה ובהעצמת כל תלמיד
למצויינות לימודית

המחזור הראשון
יוצא לדרך!

צור לבבי מבקשת להציב מטרות גבוהות
בלימוד **בבית המדרש**,
בהתבוננות **הפנימית** ועבודת המידות,
בניתוב **כוחות החיים** לעשיה.
ב**לימודי הבגרות** ברמה גבוהה
מתוך **שפת התורה** והתקשרות בה.

יום הכרות וראיונות ברביעי הקרוב!
כ"ט ניסן, 18/3 (בכפוף להנחיות)

להרשמה
סרקו »

לתיאום ראיונות שלב ב'
דניאל דרמון 055-6619199
ראש הישיבה - הרב תומר בוקובזה 054-6644809

משרד החינוך

שאגת הארי



איך מתמודדים עם הפחד?

מה יכול לעזור לנו להרגיש בטוחים?

ראיתי חבר במצוקה, מה עושים?

איך מתווכים לילד קטן את המצב?

איך מתמודדים עם המצב?

כשמשתפים מרגישים שאנחנו יחד

תלמידים והורים יקרים,

שתפו את צוותי החינוך, את הצוותים במרכזי היחד ואת אנשי המקצוע מהשירות הפסיכולוגי ייעוצי, ובעת הצורך פנו למוקד הסיוע הרגשי של משרד החינוך

צוותי החינוך מצפים לתלמידים המפונים מביתם **במרכזי יחד** שפתחנו במיוחד למענכם

*6312

כי להיות ביחד, זה החוסן שלנו!

החל
אכלוס
שלב א'

פתאום
קם אדם

ויש לו נוף מטורף מהבית
צמוד קרקע
צמוד לירושלים



נותרו 2 בתים דו משפחתיים לאכלוס מיידי!

אדם מזרח
לגור ביישוב להיות ירושלמי

החל מ- 3,050,000 ₪

HLPADAM.CO.IL

החברה לפיתוח מטה בנימין

שיווק: ב.הר-אל

*6297

היא לא התפוצצה על וינה

למה דווקא האדם הכי קרוב אלינו מפעיל את הכאב העמוק ביותר, ואיך יוצאים מהמעגל?

"אנחנו פשוט לא מתאימים, אם היינו מתאימים לא היינו כל פעם נתקעים באותו הסיבוב..." אמרה דנה בייאוש, ואני כבר יודעת שהיא לא מדברת על התאמה אלא על כאב.

"אני באמת לא מבין מה עשיתי, סך הכול רציתי לשמח אותה בסופשבוע זוגי בווינה, מלון טוב, מסעדה עם נרות. רציתי לעשות משהו רומנטי ובמקום זה דנה רק בכתה בלילה הראשון. את מבינה מה זה עושה לי? אני מתאמץ, יוזם וחושב רק עלייך ואת נעלבת", אמר עמיחי בכעס.

"אתה לא באמת רואה אותי. כבר אמרתי כל כך הרבה פעמים כמה כל ענייני הכספים לחוץ אצלנו, וחופשה היא לא כרגע בסדר העדיפויות. אבל אתה פשוט לא שומע אותי, אתה רוצה כל כך להרגיש את עצמך, להרגיש כמה אתה מצליח להפתיע ואיזה בעל טוב אתה ולקבל קרדיטים בכמויות, ואתה בכלל לא רואה אותי".

"זה די נפוץ", עניתי.

"מה?" שאלו שניהם יחד.

"הרבה זוגות מגיעים אליי עם סיפור דומה ובטוחים שהבעיה היא האירוע, הכסף, החופשה או אפילו המילים שלא נאמרו בצורה נכונה. מתחת לסיפור הזה יושב פצע ישן שבכלל לא התחיל בקשר הזוגי.

אנחנו נכנסים לקשר עם תקווה עמוקה ולפעמים לא מודעת שדווקא בקשר יהיה ריפוי לכל המקומות האלה שלא נראית בילדות. משאלה עמוקה כזו שסוף סוף מישהו יראה את הצרכים, את הרגשות, העוצמות וחוסר האונים שלנו. כשזה לא קורה, זה לא סתם מאכזב אלא ממש שורף. כי זה לא רק שהוא לא ראה אותך עכשיו, אלא זה צירוף של כל הפעמים שהרגשת שלא ראו אותך".

"דנה, כשעמיחי הפתיע אותך עם החופשה, על מה הרגשת שזה לחץ לך מבפנים?" שאלתי.

"הרגשתי לא חשובה ושלא שואלים אותי באמת אלא מחליטים מעל הראש שלי, כשעוד הוא יודע שזה ממש לא בסדר



העדיפויות", ענתה.

"והתחושה הזו מוכרת לך?" שאלתי.

"בטח. אבא שלי היה כזה. הוא קרא לזה דאגה, אבל אף פעם לא באמת היה שואל ובודק איתי אלא מחליט עליי", ענתה.

"אבל אני לא אבא שלך", פנה אליה עמיחי.

"נכון, אתה לא, אבל בפצע הזה שהיא הביאה איתה – בלי שהתכוונת נגעת בו", עניתי.

זה רגע מאוד משמעותי בטיפול, הרגע שבו עמיחי מבין שהוא לא זה שיצר את הפצע אלא רק לחץ עליו. כשלוחצים על פצע ישן, הכאב הוא תמיד גדול יותר מהאירוע עצמו, ולכן קשה להבין למה מחווה יפה יכולה להתפוצץ ככה. ההתפוצצות זה לא על וינה או אם זה היה רומנטי או לא, אלא על חוויית חוסר נראות. עמיחי רצה לשמח את דנה, והיא רק רצתה להיראות. שניהם פעלו מתוך כוונה טובה ושניהם בסוף דרכו אחד לשני על פצעי הילדות.

"אבל אני לא הרגשתי ככה כשרק הכרנו, אני מרגישה שאני מתגעגעת לעמיחי כשרק הכרנו", אמרה דנה.

"בתקופת ההיכרות נדמה לנו שמצאנו מישהו שרואה אותנו לגמרי. כל מילה מעניינת, כל סיפור מרגש, ונוצר מעין מילוי עמוק לחלל ישן שנסגר ומתמלא. אבל הפצע לא באמת נרפא אלא רק נרגע מעט, ואז כשהחיים האמיתיים מתחילים ודורכים אחד לשני על המקומות הכואבים, כל ההתאהבות הזו מתנפצת והופכת לכאב משותף. הרבה זוגות באמת נעצרים שם וחושבים שאולי טעו ואולי קשר זוגי לא אמור להיות כל כך מסובך, ודווקא בפצע המשותף הזה מסתתרת ההזדמנות.

עמיחי, כשדנה אומרת שאתה לא רואה אותה, מה זה מפעיל בך?"

"שאני אף פעם לא מספיק, ולא משנה מה אעשה – זה לא באמת יתקבל אצלה", ענה.

"גם אתה מביא פצע מהבית", אמרתי לעמיחי.

"כן, זה מקום מוכר שבו לא קיבלתי הערכה להישגים שלי, ואם לא הצלחתי הרגשתי שלא סופרים אותי".

"ועכשיו, כשאתה יוזם ונענה בבכי, לא רק שזה מתסכל אלא משחזר חוויה של חוסר ערך.

דנה מפחדת שלא רואים אותה, אתה מפחד שלא מעריכים אותך; שני פצעים ישנים שמנהלים ריקוד עיוור ישן בתוך קשר עכשווי, וכל אחד בטוח שהשני הוא המקור לכאב, בזמן שהשני הוא רק הטריגר".

הרגע המשמעותי ביותר בפגישה היה כשדנה אמרה לעמיחי: אני יודעת שרצית לשמח אותי, ועכשיו אני ממש רואה את זה. באותו הרגע המרחב ביניהם השתנה והוא הפסיק להיות האויב שמכאיב והפך לשליח של ריפוי.

זוגיות יכולה להיות המקום שבו אנחנו ממשיכים לשחזר שוב ושוב את חוויית חוסר הנראות, אבל היא יכולה להיות גם מרחב ההתפתחות העמוק ביותר של התודעה, הביטחון והעוצמה שלנו. ההבדל טמון בנכונות להסתכל פנימה ולומר: זה פצע שלי, אתה נגעת בו והוא לא התחיל ממך.

לפעמים הריפוי לא מתחיל במחוות גדולות ורומנטיות ולא בשינויים דרמטיים, אלא במשפט אחד פשוט שנאמר מתוך מקום נקי: אני רואה אותך ונמצא איתך בכאב הזה.

כל הפרטים שונו למען שמירת הפרטיות

חנה דיין - טיפול פרטני לנשים במשברי חיים | פסיכולוגיה יהודית תורת הנפש | קליניקה פרטית בשפלה | אפשרות גם בזום
054-4480705 | מייל: hanna.tipul@gmail.com | לכל המאמרים: www.hannad.co.il | (טיפול פרטני לגברים יינתן על ידי מטפל)

בס"ד

ביצוע פרויקטים
ברמה הגבוהה ביותר
באיכות, בזמינות ובשירות!

פתאום יש מקום לכוולם!



סורגדור מציגים:

מגוון טכניקות מתקדמות לבנייה קלה בבית שלכם!

סגירת מרפסות בטכנולוגיות מובילות:
גגות קבועים, גגות הזזה, גגות הרמה,
תקרות זכוכית ועוד.
וכן—פרגולות חשמליות ופרגולות קבועות
ברמת ביצוע בלתי מתפשרת המותאמות
אישית לבית שלכם

מחלקת אלומיניום

› חלונות › חלונות בלגיים › דלתות › מעקות › תריסים › זכוכית



שיטות איטום מתקדמות ובלעדיות!

**אלפי לקוחות מרוצים כבר נהנים
מחדר מגורים נוסף במשך כל השנה!**

- תהליך כימי למניעת קורוזיה
- אחריות מלאה עד 8 שנים
- גימור מוקפד איכותי ובטיחותי
- צביעה בתנור חם בשיטה אלקטרו סטטי
- עיצוב עדכני ויופי מנצח
- עמידה בתקנים המחמירים ביותר

מחלקת ברזל

› סורגים › מעקות › דלתות › שערים › קונסטרוקציות

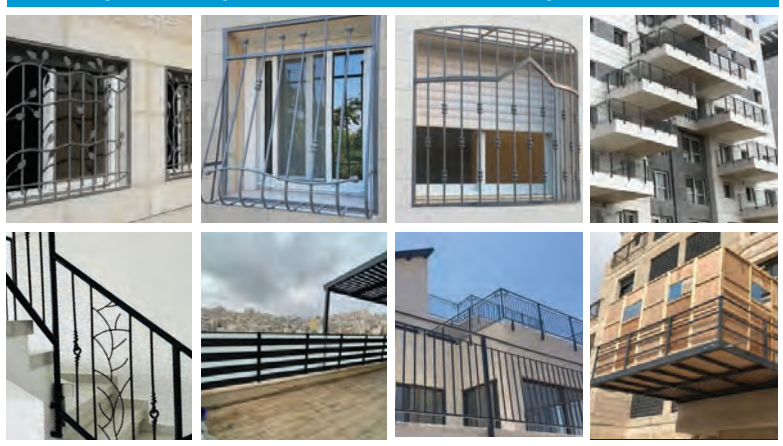

מרפסות תלויות מתקפלות ומרפסות קבועות על עמודים

לפגישת ייעוץ ללא התחייבות התקשרו:

1-700-555-055

soragdoor@soragdoor.com

www.soragdoor.com

סורגדור
תעשיות מתכת ואלומיניום
להרגיש בטוח!



עמנואל שילה
לתגובות: eshilo777@gmail.com

עם קשה עורף, במובן החיובי

מה שיעשה את ההבדל בין הסרת האיום האיראני לטווח ארוך ובין עוד סבב מוצלח שלא יבטיח את עתידנו, הוא יכולתו של העורף האזרחי לגלות חוסן וכושר עמידה עד שהאויב יוכרע ומשטר האייתולות יתמוטט



→
לא לשכוח להתפלל להצלחתם. הרמטכ"ל אייל זמיר מצדיע לטייסים השבים מתקיפה באיראן

צילום: דו"צ

1 כאשר התורה כינתה את עם ישראל "עם קשה עורף", זה בדרך כלל לא נאמר כמחמאה. אבל יש מצבים שבהם העיקשות והסירוב להתכופף ולהישבר הם דווקא תכונות חשובות מאוד. המלחמה הזאת, הארוכה והקשה והיקרה בתולדות המדינה, שנכפתה עלינו על ידי הצורר האיראני השטני וגרורותיו מדרום ומצפון וממזרח, תוכרע במידה רבה על שאלת קשיות העורף שלנו. כוחות הביטחון לזרועותיהן השונות הביאו לנו עד כה הישגים מופלאים, אבל מידת ההצלחה הסופית תלויה במידת יכולתו של העורף הישראלי, של החברה האזרחית הישראלית כולה, לגלות יכולת עמידה.

מבצע 'שאגת הארי', כשמו היאה לו, נפתח בשאגה אדירה של ביצועים לא פחות ממדהימים - גם בתוצאותיהם המופלאות וגם בדרך הפעולה הוויראטואוזית. אדריכלי המבצע ומוביליו, בדרג המדיני והביטחוני, זכאים לציון גבוה מאוד על תפקודם עד כה. אך בסוף, לאחר האופוריה הראשונית, אנו מתקרבים אל שלב ההתשה, שבו יהיה עלינו לגלות לא רק אומץ לב ותחכום רב־תחומי, אלא גם עמידות וקשיות עורף. זה התנאי לכך שגם אקורד הסיום יהיה שאגת מנצחים, ולא קול ענות חלושה של עוד סבב מדשדש שהסתיים בלי הכרעה.

2 המלחמה באיראן חייבת להיגמר בהפלת המשטר. כל תוצאה אחרת תשאיר אותנו תחת איום מסוכן, ותהיה החמצת הזדמנות שספק רב אם תחזור.

משטר האייתולות הוכיח את יכולתו להתאושש מנזקי מבצע 'עם כלביא' מהר הרבה יותר ממה שנאמר והובטח לנו. איראן היא מדינת ענק בשטחה ובאוכלוסייתה, שיש לה יכולת לא מבוטלת בתחום הטכנולוגי בכלל ובתחום ייצור הנשק בפרט. האיראנים אומנם לא נמצאים בליגה שלנו ושל ארצות הברית, אבל כולנו רואים ושומעים את הנזק שיכולים לגרום גם האמצעים הפחות מתקדמים שהם יודעים לייצר בכמויות גדולות. כל עוד המשטר הזה קיים, ולאחר שנוכחנו וראינו עד כמה הוא שטני ומרושע, נמצא את עצמנו לעיתים תכופות נאלצים לצאת למבצעים חוזרים ונשנים, כדי לגדוע את יכולותיו בטרם יתפתחו לממדים הרי אסון. שגרת סבבים כזאת עלולה לגבות מאיתנו מחיר כבד, אולי בלתי אפשרי.

חמור מכך, יהיה קשה מאוד עד בלתי אפשרי למנוע לאורך שנים פריצה של תעשיית הגרעין האיראנית לעבר הרכבתו של נשק גרעיני מוכן לשיגור. הם יבצעו את זה בסתר, בבטן האדמה, במקום שאי אפשר לפגוע בו מהאוויר, בכמה מקומות במקביל, כדי להיות בטוחים שבאחד מהם תושג פריצת הדרך אל הנשק הגרעיני. הם יודעים שזו הערובה להישרדות משטר הרשע הפונדמנטליסטי שלהם, ולאחר שנוכחו לדעת עד כמה הם פגיעים ועד כמה ישראל וממשל טראמפ נחושים, אין ספק שיעשו כל מאמץ כדי להגיע אל היעד הנכסף.

> החדשות הטובות הן שעם ישראל מאוחד יותר מבעבר בתמיכתו החד־משמעית במלחמה הזאת. הרוב המוחלט של הציבור מבין לחלוטין את ערכה הקריטי של המערכה, ומוכן להניח בצד את היריבות ואת חילוקי הדעות

3 לכן אי אפשר להסתפק גם הפעם בהצלחה חלקית מדהימה שתירשם בספרי ההיסטוריה הצבאית והמדינית. אחרי המחיר הכבד ששילמנו, ולאחר שהמעצמה העולמית של אמריקה התייצבה לצידנו כתף אל כתף, אין מקום להתפשר על שום דבר שאינו ניצחון שלם והסרת האיום לטווח ארוך.

היעד חייב להיות הפלת משטר האייתולות, ואנחנו יכולים להשיג את היעד הזה אם נגלה נחישות ואורך רוח. גם אם האויב המוכה מראה יכולת ספיגה, הוא לא יעמוד לנצח אם נמשיך להכות בו ולהחליש אותו עוד ועוד, עד שהכוחות בתוך איראן ובסביבתה הקרובה ירגישו בטוחים מספיק כדי לקום ולתת את המכה המסיימת. כל עוד לא יוחלף משטר הקנאים האסלאמיים הרצחני במשטר מתון יותר שמעוניין בשלווה ושגשוג, מדינת ישראל תישאר תחת איום בלתי נסבל של שטן עמלקי החותר במוצהר להשמידנו.

אומנם עוברים עלינו ימים לא קלים של הסתגרות בבתים ובממ"דים, של חיילי מילואים ששוב נקראו לדגל, של מקומות עבודה מושבתים ומערכת חינוך שכמעט לא מתפקדת. אבל המערכה הזאת נועדה להבטיח את שלומם ועתידם של הילדים הרכים הללו, שנאלצים באופן זמני להפסיד לימודים, להשתעמם ולטפס על קירות הממ"ד.

החדשות הטובות הן שעם ישראל מאוחד יותר מבעבר בתמיכתו החד־משמעית במלחמה הזאת. רוב מוחלט של הציבור מבין לחלוטין את ערכה הקריטי של המערכה, ומוכן להניח בצד את היריבות ואת חילוקי הדעות. לשמחתנו, בשונה מימי המערכה בעזה, כעת אין לנו סוגיה כאובה ושנויה במחלוקת עמוקה כמו שאלת סדר העדיפויות בין שחרור החטופים לניצחון במלחמה. אנחנו אולי עייפים ומותשים משנתיים וחצי של מלחמה ומאוימים על ידי טילים ואזעקות, אבל האויב באיראן ובלבנון מוכה ומותש שבעתיים. כמו שהסביר בני מהרשק ללוחמי הפלמ"ח בקרב סן סימון, גם לאויב קר וגם עליו יורד גשם, ומי שיישבר ראשון יפסיד במערכה. במקרה שלנו לא מדובר חלילה בחשש להפסד, אבל גם ויתור על ניצחון מלא יהיה הפסד גדול שעלול להתברר כהרה אסון בעתיד.

4 כאן המקום לבקש ממי שלא מצליחים להתאפק, משני הצדדים: זה לא הזמן לחשבונאות ולניגוח הדדי. תומכי נתניהו - ההצלחות מדברות בעד עצמן, תשמרו לימים אחרים את ההתחשבנות עם מי שהתבטאויותיהם נגדו ממילא מופרכות על ידי המציאות. יריבי נתניהו - זה לא הזמן להמשיך לנגח ולרדת לחייו של מי שמנהל את המלחמה של כולנו. הצלחתו במערכה הזאת היא הצלחתנו. גם אם מתעורר חשש בליבכם שהישגי המלחמה ימונפו להישג אלקטורלי, הדרך שלכם למנוע זאת איננה לנסות להתכחש לעובדות שאי אפשר להתכחש להן. במקום זאת תוכלו להתנחם במחשבה שמה שקרה באנגליה, שאזרחיה בחרו להחליף את צ'רצ'יל רגע לאחר שהוביל אותה לניצחון הרואי על הצורר הנאצי, יכול אולי לקרות גם כאן. כרגע מה שחשוב זה הניצחון והסרת האיום, ולשם כך דרושה לנו האחדות שמחזקת את החוסן ואת יכולת העמידה. את ההשלכות האלקטורליות נשאיר לימים אחרים. טוב יעשו גם כלי התקשורת אם יורידו את מפלס העיסוק בהכנות לבחירות ובסקרי מנדטים.

5 ולבסוף נזכיר שוב את המובן מאליו: הכול תלוי ברצון בורא העולם ומנהיגו, ובלי המשך הסייעתא דשמיא לא נוכל להצליח. נראה שעדיין לא חזרנו להתפלל ולעורר רחמי שמיים ולקרוא בציבור תהילים ותפילה לשלום חיילי צה"ל, כפי שנהגנו לאורך ימי המלחמה עד להפסקת האש בעזה. כאילו התרגלנו לניסים הגלויים, וכבר איננו חשים צורך להתפלל עליהם.

בעניין הזה אפשר ללמוד משהו משותפינו האמריקנים, ששר המלחמה שלהם חוזר ומבטא בגלוי את הסתמכותו האמונית על עזרתו וישועתו של בורא עולם, תוך ציטוט פסוקים רבי השראה דוגמת "ברוך ה' צורי המלמד ידיי לקרב, אצבעותיי למלחמה". אף אנו נישא עינינו בתפילה לצור ישראל וגואלו, שירים קרן עמו ויביא ישועה לנחלתו. ■

בשבע
קבוצת התקשורת הגדולה בישראל לציבור הדתי

מו"ל: בשבע השבועון לציבור הדתי בע"מ **יו"ר מועצת המנהלים בערוץ 7:** יעקב כ"ץ (כצל"ה) **יו"ר קבוצת בשבע:** דודו סעדה **עורך ראשי:** עמנואל שילה **סמנכ"ל:** דודי פינקלר **סגנית עורך:** חגית רוזנבאום **מנהל מכירות:** יוסי אלקסלסי **מנהלת סטודיו:** סגולי קירשנבוים **עיצוב גרפי:** חגית שחור, רעות מליחי, סמדר בן טוב **עורך אתר בשבע:** יוני רוטנברג **מנהל דיגיטל:** מאיר מלמד **רכזת מערכת:** שירה נחום **עורכות לשון:** אפרת פוקס, אפרת אורנשטיין **מנהלת הפקה:** שמרית שמח **מוקד הפצה:** 03-9185545

המערכת אינה אחראית לתוכן המודעות

מערכת ומחלקת מודעות | טלפון: 03-9185553 פקס: 03-9237777 כתובת למשלוח דואר: ת"ד 3631 קריית אריה פ"ת 4959258 אתר: **besheva.co.il** | הפצה: בר הפצות

מוקד ההלכה של רבני צהר לימי המלחמה

על רקע המלחמה והמציאות המורכבת הנלווית אליה,
משיק ארגון רבני צהר מוקד הלכה ייעודי,
המאפשר לציבור לפנות לרבנים בשאלות הלכתיות וכלליות
הקשורות לשגרת חייהם בזמן מלחמה

זליגר שומרון

שו"ת חירום לדוגמה:

1

שאלה: **אם יש מתקפת טילים כשאני באמצע תפילת העמידה, האם עליי להפסיק את התפילה כבר בשמיעת ההתרעה המוקדמת או רק באזעקה?**

תשובה: כשאדם מתפלל בביתו יכול הוא להמשיך בתפילה ולסמוך על עצמו שיוכל להגיע למרחב המוגן מרגע שמיעת האזעקה. בתפילה בבתי הכנסת הדבר עלול לגרום לבהלה ולעיתים לרמיסה האחד את השני. לפיכך יש להפסיק את התפילה כבר בעת שמיעת ההתרעה המוקדמת.

2

שאלה: **האם מותר להשתמש בשבת במעלית כדי לרדת למקלט?**

תשובה: מבוגרים או חולים הזקוקים למעלית על מנת לרדת למקלט יכולים להשתמש בה בין בדרכם אל המקלט ובין בחוזרם הביתה. יש לעשות זאת כבר בעת הישמע ההתרעה.

3

שאלה: **אמא שלי, שהייתה אשת ציבור, הלכה לעולמה, ואנחנו יושבים שבעה. יש כאן מרחב מוגן קטן שמספיק רק לבני המשפחה. האם אנחנו חייבים לפרסם את דבר פטירתה כדי לאפשר לאנשים להגיע ולנחם אותנו?**

תשובה: מותר לאבלים להימנע מפרסום מקום ישיבת השבעה, אם יש בכך חשש להתקהלות מסוכנת. ראוי לווסת את הגעת המנחמים לפי שעות קבועות, כדי למנוע התקהלות מרובה. במקום שאין אפשרות להגיע לניחום אבלים, ניתן לקיים את הניחום גם באמצעות שיחת טלפון או באמצעי תקשורת כגון זום.

4

שאלה: **אבא שלי, שסובל מדמנציה, לא מודע למערכה המתחוללת מול איראן. בזמן האזעקות הוא מסרב להיכנס למרחב המוגן ומבקש להישאר במיטה. האם לספר לו על המצב בכל פעם מחדש ולהפחיד אותו כדי שייכנס?**

תשובה: אחד העקרונות המוסריים החשובים במסורת היהודית הוא חובת הצלת נפשות, אשר כמובן חלה גם כלפי אנשים עם דמנציה, ולכן מוטלת עליך החובה לגרום לכך שיגיע למרחב המוגן. אם מה שיביא אותו למרחב המוגן הוא היחשפות מחדש למציאות הביטחונית החמורה, יש לעשות זאת על אף החרדה שהדבר גורם בכל פעם מחדש.

עם זאת, יש לבחון את רמת הסיכון הביטחוני אל מול הנזק המצטבר שגורמת לו החרדה מהפינוי למרחב המוגן. ברוך השם ובזכות כוחות הביטחון, באזורים רבים בארץ רמת הסיכון של השיגורים יחסית נמוכה, ואילו עבור אדם עם דמנציה, הבלבול והחרדה עלולים לגרום למצוקה של ממש.

אם אתם חיים באזור בטוח יחסית, ואתם מתרשמים שהפינוי המתמיד למרחב המוגן גורם לו לחרדה שפוגעת משמעותית בשלומו, עליכם ללכת לממ"ד בעצמכם ולהניח לו להישאר במיטה.

מוקד ההלכה של רבני צהר זמין למענה הלכתי רגיש המתאים לימי המלחמה

חייגו עכשיו: 1-800-200-377

ארגון רבני צהר
היהדות של כולנו

שאגת הארי



Hisense OFFICIAL SPONSOR

מטיסים אתכם למונדיאל

קונים מהחנות כל מוצר ובכל סכום

ויכולים לזכות בחבילות אירוח למונדיאל ובמסכי Hisense

שלם וקח עוד היום אצלך בבית

מחסני חשמל

הרשת הזולה והמשתלמת בישראל

73 מרכזי מכירה ושירות בפריסה ארצית

התחייבות למחיר הזול ביותר!!

השרות הטוב בישראל

TCL מסך 75"
75P79K
2,790 ₪ במקום 3,090 ₪

LG מסך 65"
65UA73006LA
1,890 ₪ במקום 2,290 ₪

Hisense מסך 58"
58A69N
1,290 ₪ במקום 1,690 ₪

Hisense מסך 43"
43E79Q
990 ₪ במקום 1,190 ₪

NAKASUMI מסך 55"
NE-55FLED
890 ₪ במקום 1,190 ₪

SAMSUNG מסך 65"
QE65S85F
4,490 ₪ במקום 5,190 ₪

JVC מסך 85"
LT-85N8165
2,190 ₪ במקום 2,690 ₪

SAMSUNG מסך 98"
UE98DU9000
6,490 ₪ במקום 7,490 ₪

ROWA
85R55 — 2,990 ₪ במקום 2,690 ₪
75R55 — 2,390 ₪ במקום 1,990 ₪
65R55 — 1,890 ₪ במקום 1,490 ₪

SAMSUNG
Galaxy S26 Series
Galaxy AI
קונים ומקבלים
Galaxy Buds 4 pro רק ב-399 ₪ / Galaxy Buds 4 רק ב-299 ₪
+ טרייד אין עד 2,800 ₪
+ הרחבת אחריות ל- 3 שנים כולל שבר מסך ב-199 ₪
3,149 ₪ החל מ-

Lenovo מחשב נייד
IdeaPad Slim 3
15IRH10
83K100TMIV
Core i5-13420H
256GB SSD
8GB RAM
1,839 ₪ במקום 1,990 ₪

acer מחשב נייח HP + מסך 24" ACER
ומחשב נייח
HP EliteDesk 800 G2
intel Core i5-6500T
256GB SSD 8GB RAM
Windows 11 Pro
מסך מחשב 23.8"
100Hz
999 ₪ במקום 1,190 ₪
המחשב מחודש

DREAME
שואב אבק רובוטי עוצמתי
Dreame L40 Ultra AE
2,990 ₪ במקום 3,790 ₪

dyson
שואב אבק אלחוטי שוטף דייסון
washG1 WR01
1,290 ₪ במקום 1,590 ₪

Shark
שואב אבק אלחוטי עם מערכת ריקון וטעינה אוטומטית
Detect pro IW3613
1,190 ₪ במקום 1,450 ₪

ELECTRA PRO
תמיסה מולטי קלינר + נוזל ניקוי מתנה!
מכשיר לניקוי כתמים וחיטוי בקיטור
W08-01Y
899 ₪ במקום 1,190 ₪

hp מדפסת ציבעונית אלחוטית משולבת
DeskJet 2910 All-in
229 ₪ במקום 279 ₪

ECOVACS
קבל מנקה חלונות Ecovacs Winbot Mini
קנה שואב אבק רובוטי חכם DEEBOT X11OMNI CYCLONE
5,499 ₪ רק ב-

Shark
מעצב שיער FlexStyle HD443
כולל 5 אביזרים נלווים
1,090 ₪ במקום 1,350 ₪

Tefal
מגהץ קיטור טפאל
SV6116
הספק 2200W
משאבת מים 5.3 בר
399 ₪ במקום 499 ₪

אלקטרה
שואב חבית רטוב יבש
RM-DVC21GC
349 ₪ במקום 499 ₪

SHARP
מקרר שארפ מקפיא עליון
315 ליטר
SJ-S430-SS
במקום 2,190 ₪
1,990 ₪

מקרר 4 דלתות דלתות נירוסטה
362 ליטר
NAK NF4400IX
במקום 2,250 ₪
1,749 ₪

אלקטרה
מקרר הפוך מקפיא תחתון אלקטרה
293 ליטר
10 שנות אחריות (9+1) על המדחס בתוספת 99₪
EL35W
במקום 1,990 ₪
1,390 ₪

אלקטרה
מקפיא 3 מגירות
EL803W
במקום 899 ₪
499 ₪

מקפיא 6 מגירות
EL806W
במקום 1,190 ₪
888 ₪

SAMSUNG
מקרר הפוך מקפיא תחתון סמסונג
344 ליטר
גימור זכוכית שחורה
RB35C6225BK
5 שנות אחריות (1+4) בתוספת 99₪
במקום 5,490 ₪
4,990 ₪

אלקטרה
מקרר 4 דלתות אלקטרה
600 ליטר נפח ענק
EL685N
במקום 4,190 ₪
3,590 ₪

Haier
מקרר האייר 4 דלתות
421 ליטר
HRF4494FW
4 שנות אחריות (3+1) בתוספת 99₪
במקום 3,140 ₪
2,990 ₪

אלקטרה
מקפיא/מקרר אלקטרה
600 ליטר ענק במיוחד
EL603W
מנוע INV
במקום 3,990 ₪
3,490 ₪

אלקטרה
מקפיא/מקרר שוכב אלקטרה
198 ליטר
BE1200
במקום 1,590 ₪
999 ₪

SAMSUNG
מקרר 4 דלתות מקפיא תחתון סמסונג
819 ליטר
5 שנות אחריות (1+4) בתוספת 99₪
פיקוד שבת
RF82DG9621SR
במקום 13,990 ₪
11,990 ₪

מזגן עילי Inverter 11
5 שנות אחריות בכפוף לתקנון
תפוקת קירור 8,590 BTU
תפוקת חימום 9,250 BTU
במקום 989 ₪
888 ₪

BOSCH
מדיח כלים רחב 12 מערכות כלים בוש
5 שנות אחריות (1+4) בתוספת 199₪
SMS25AI07E
במקום 2,490 ₪
2,290 ₪

SIEMENS
מדיח כלים אינטגרלי מלא 12 מערכות כלים
5 שנות אחריות (1+4) בתוספת 199₪
אינטגרלי מלא
SN615X07AF
במקום 2,890 ₪
2,390 ₪

מדיח כלים 12 מערכות כלים גימור כסוף
GA-12DW-SS
במקום 1,049 ₪
949 ₪

BOSCH
מכונת כביסה פתח קדמי 1-8 ק"ג בוש
5 שנות אחריות (1+4) בתוספת 199₪
8 ק"ג
1200 סל"ד
WGE03207FR
במקום 2,290 ₪
1,995 ₪

SAMSUNG
מכונת כביסה פתח חזית סמסונג
9 ק"ג
5 שנות אחריות (1+4) בתוספת 99₪
WW9STA046AH
במקום 2,250 ₪
1,990 ₪

אלקטרה
מכונת כביסה פתח חזית אלקטרה
12 ק"ג
EL1200
5 שנות אחריות (1+4) בתוספת 99₪
במקום 2,149 ₪
1,890 ₪

מכונת כביסה פתח חזית 1-8 ק"ג
8 ק"ג
GL8 - WMQ8W
במקום 1,190 ₪
899 ₪

אלקטרה
מייבש כביסה אלקטרה
7 ק"ג
5 שנות אחריות (1+4) בתוספת 199₪
EL 8860
במקום 799 ₪
649 ₪

Electrolux
תנור אפיה בנוי אלקטרולוקס
תוצרת גרמניה
EOH6423K
במקום 2,190 ₪
1,949 ₪

Sauter
תנור אפיה בנוי סאוטר
70 ליטר
SBI640
במקום 1,390 ₪
1,290 ₪

אלקטרה
תנור אפייה בנוי אלקטרה
70 ליטר
5 שנות אחריות (1+4) בתוספת 99₪
EL100170BL
649 ₪

SIEMENS
כיריים קרמיות 4 מוקדי בישול 60 ס"מ
5 שנות אחריות (1+4) בתוספת 199₪
תוצרת גרמניה
ET61RBEB8E
במקום 1,190 ₪
988 ₪

אלקטרה
כיריים גז 4 להבות נירוסטה
EL4034N
במקום 399 ₪
277 ₪

אלקטרה
מכונת קפה טוחנת אלקטרה
מארז 1 ק"ג פולי קפה קדם מתנה!
3565
במקום 1,490 ₪
1,190 ₪

DAVOPRO
מיקסר עוצמתי 1800w קערה 8 ליטר
11 דרגות מהירות ייעודיות, מסך טאצ' לד דיגיטלי
כולל מטחנת בשר וקערה נוספת
DSM5765
במקום 4,190 ₪
3,890 ₪

KENWOOD
מיקסר קנווד קערת נירוסטה 1000 וואט
מחיר מיוחד
KHM505
799 ₪

magimix
מעבד מזון עוצמתי 6 ב-1
CS4160 PLUSN
במקום 1,090 ₪
890 ₪

מעבד מזון +נוטרי שייקר חכם מקצועי 3 ב-1 NINJA
NUTRI NINJA
BL682
במקום 889 ₪
799 ₪

ELECTRA PRO
מכונת קפה קפסולות אלקטרה
100 קפסולות מתנה!
BF100
במקום 1,890 ₪
1,590 ₪

אלקטרה
מיקרוגל דיגיטלי 25 ליטר
EEG100137SL
במקום 529 ₪
429 ₪

אלקטרה
ELM720GTB
מיקרוגל 20 ליטר אלקטרה
במקום 249 ₪
199 ₪

אלקטרה
כירה חשמלית קרמית כפולה
8202A
במקום 249 ₪
199 ₪

אלקטרה
פלטת שבת מתקפלת
6 סירים
BW7545IL
במקום 169 ₪
149 ₪

שעות פתיחה: בימים א'-ה': 09:30-21:30 שישי וערב חג: 09:00-14:30 מוצאי שבת וחג: חצי שעה מצאת השבת עד 22:30

בתוקף עד- 16.3.26 או עד גמר המלאי, המוקדם מביניהם | ט.ל.ח. | מינימום מלאי 10 יחידות, בכפוף לתקנון
המופיע בחנויות | התמונות להמחשה בלבד | המחיר הקודם של המוצר שבמבצע היה בתוקף לפחות יום

*בכפוף לתקנון | תקופת הפעילות בין התאריכים 8.3.2026-4.7.2026 | המפקח על ההגרלה הינו עו"ד בועז סיטי | מבצע ההגרלות נערך בהתאם להוראות ההיתר הכללי לעריכת הגרלות לפרסומות מסחריות לפי חוק העונשין, התשל"ז-1977 |
את תקנון ההגרלה ניתן למצוא באתר מחסני חשמל בכתובת www.paygo.co.il



זאב קם
לתגובות: lomez4@gmail.com

סדקים מדומים

הפייק הקבוע על סדקים ופערים בין ארצות הברית לישראל מוצג אוטומטית בתקשורת הישראלית, באופן מנותק מהמציאות. זאת למרות ששיתוף הפעולה והתיאום יוצא הדופן בין שתי המדינות במלחמה הנוכחית מול איראן הדוק מאי פעם, כשהמטרה המשותפת ברורה: הסרת האיומים וריסוק משטר האייתוללות



→
האמריקנים נחושים ללכת עד הסוף, בניגוד לדיווחים המקושקשים על שחיקה אמריקנית. הנשיא דונלד טראמפ

צילום: רויטרס Kevin Lamarque

זה לקח קצת מיותר משבוע עד שזה התחיל, סיפורי הסבתא על סדקים בין ארצות הברית לישראל. מדובר על דפוס התנהלות די קבוע בקרב חלקים בתקשורת הישראלית. בימים הראשונים, כמעט בכל מלחמה, אנחנו רואים תמיכה והתגייסות מלאים, אך ככל שהמערכה מתמשכת מתחילים לצוץ סימני עייפות החומר ופקפוקים בצדקת הדרך. בהמשך מגיעים הדיווחים על מחלוקות, פערים ואף מתחים בין ישראל לארצות הברית. כך היה במלחמה מול חמאס בעזה, ובעיקר סביב נושא החטופים. כך קרה גם בלבנון, ובעיקר בכל מה שקשור למגעים לנסיגה ישראלית והידוק הפסקת האש. וכך קורה עכשיו במלחמה חסרת התקדים מול איראן.

יש אצלנו כאלה שפשוט כואב להם כל הטוב הזה. אין להם סבלנות, האופי שלהם חלש, חלקם פה כי נוח ולא בהכרח מתוך חיבור לארץ, ואם מחר יהיה פחות נוח אז הם לא יישארו כאן. ויש כאלו שהאג'נדה הפוליטית שלהם והרצון להיכנס בממשלה שהם לא אוהבים עולים על כל שיקול שנוגע למה נכון וטוב למדינה. אז הם מחפשים סדקים בשיתוף הפעולה חסר התקדים בין ישראל לארצות הברית, והם ימצאו את אותו פקיד ממשל שגם הוא מגיע מאותו עולם פוליטי ומאותה תפיסת עולם, ויוציאו ממנו איזה חצי משפט שלא משקף כלום ומשם יבנו תאוריות ענק על סדקים ופערים.

כך גם בנוגע לטענות על ביקורת אמריקנית כלפי ישראל בעניין הפצצת מאגרי הנפט בטהרן. התיאום בין הצדדים, בדיוק כמו בימים הראשונים ללחימה, נותר הדוק כשהיה. דבר לא השתנה. האמריקנים עדיין נחושים ללכת עד הסוף ולא לעצור באמצע, בניגוד לדיווחים המקושקשים על שחיקה אמריקנית. טראמפ של 2026, בהקשר האיראני, הוא אותו טראמפ מהקדנציה הראשונה. זה אותו נשיא שפרש מהסכם הגרעין וחיסל את מפקד כוח קודס של משמרות המהפכה משמרות המהפכה. זה אותו אדם שהאיראנים ניסו להתנקש בחייו. הוא יודע מי זו איראן, מה האיום שנשקף מכיוונה ומה הוא רוצה ממנה.

הכוח להפלת המשטר בידי העם האיראני

אם כבר קורה משהו בצד האמריקני, זה דווקא התיאבון ההולך וגובר של הנשיא. אם במבצע 'עם כלביא' טראמפ נתן לישראל 12 יום להילחם, הפעם העריכו שהוא יעניק שבועיים. אלא שההצלחה הבלתי נתפסת מהימים הראשונים פתחה אצלו את התיאבון, והוא פתאום נהנה מהאירוע, ולכן החליט שהוא רוצה עוד. וכאן צריך לעשות סדר במטרות ובהצהרות הרשמיות שנשמעות מירושלים ומוושינגטון. עד לפני יותר מחודשיים, בטרם החלו המחאות באיראן, המטרות שהגדירו האמריקנים היו מאוד ברורות ומדויקות - להגיע למינימום שיורי של איומים מאיראן. אם לפרוט את זה לפרטים, מדובר היה בהוצאת רכיבי הגרעין מאיראן, באיסור מוחלט להעשיר אורניום על אדמתה ובהשמדה של איום הטילים. במהלך חודש ינואר, לאחר שראו בעקבות המחאות הסוערות שישנה היתכנות לשינוי המשטר, הונחה לראשונה על השולחן המטרה שנקראת שינוי המשטר ובעיקר לאחר שטראמפ הכריז שהעזרה בדרך. אבל גם היום, ואסור לטעות בכך, זה לא הפך להיות היעד, מהסיבה הפשוטה שזה לא תלוי רק בישראל ובארצות הברית. אפשר להרוס את כל בסיסי הבסיג', לחסל את כל ראשי המשטר וגם את המחליפים, לפלס למפגינים את הדרך בכל מובן אפשרי, אבל בסופו של דבר אם הם לא יצעדו בנתיב שייפתח, אין שום אפשרות לצעוד בו במקומם. אז זה נכון שמאז שהחלה המלחמה הנוכחית טראמפ ונתניהו מדברים על שינוי המשטר, בעיקר כי הנשיא האמריקני נהיה הרבה יותר רעב בהקשר הזה, אבל גם היום שניהם ייקחו בשתי ידיים את המטרות המקוריות מלפני כמה חודשים.

הבעיה מול האמריקנים יכולה להתחיל לאחר המערכה מול איראן. ודווקא על רקע התיאום המושלם ושיתוף הפעולה שלא היה כמותו יכולים האמריקנים לבוא ולהגיד לנו שאחרי שהם היו איתנו באיראן, עכשיו הם מבקשים שנהיה איתם בסיפור הפלשתיני ובעבור מה שמבקשים הסעודים. בדיוק כפי שכולנו הופתענו לרעה מהכרזת טראמפ על התנגדותו לריבונות ישראל ביהודה ושומרון, זה לא מופרך שזה יקרה שוב. אבל זה ממש לא חייב להיות ככה וזה יכול גם ללכת לכיוון הפוך לחלוטין, כזה שמוכיח באופן ברור למדינות ערב עם מי נכון להן לשתף פעולה, אחרי מה שעושה להן איראן במלחמה הנוכחית. כשזה נוגע לעניינים הקיומיים שלהן עצמן, פתאום הפלשתינים נראים כמו משהו לא חשוב בעליל. זה לא יהיה מפתיע כלל אם לאחר המלחמה נחזה לפתע בפריחה מהירה של הסכמי אברהם ונראה את הפלשתינים נזרקים על ידי סעודיה אל מתחת לגלגלי האוטובוס. כי מי הם בכלל אחרי שמתקני הנפט הסעודים הועלו באש על ידי האיראנים. מצד אחד, אם יוסר האיום האיראני, ייתכן שסעודיה תרגיש שהיא כבר לא צריכה אותנו יותר, שהרי אם אין עוד איום איראני אז מדוע לשלם מחיר בדעת הקהל הפנימית וללכת עם הציונים. משהו בסגנון שישראל עשתה את שלה ועכשיו אין יותר צורך בה. כך אגב קרה אחרי מבצע 'עם כלביא', כשהסעודים חשבו (באופן שגוי) שהסרנו מעליהם את האיום האיראני ולכן כבר לא צריך אותנו יותר וההתרחקות שלהם הייתה מהירה. אלא שעכשיו, בלי שהם תכננו זאת, נוצרה שותפות גורל מרתקת, כשגם הם וגם אנחנו, ומדינות מפרץ נוספות, מותקפים על ידי אותה מדינה. במקביל הסעודים גילו איך הברית שכרתו עם טורקיה ופקיסטן הפכה למשענת קנה רצוץ. מתברר שהברית נשארה על הנייר בלבד, כשהטורקים בחרו בצד של הרעים ולא התייצבו לימין ארצות הברית בתחילת המלחמה, והפקיסטנים בעיקר חיפשו דרך לברוח מהאירוע.

> טראמפ של 2026, בהקשר האיראני, הוא אותו טראמפ מהקדנציה הראשונה. זה אותו נשיא שפרש מהסכם הגרעין וחיסל את מפקד כוח קודס של משמרות המהפכה. זה אותו אדם שהאיראנים ניסו להתנקש בחייו. הוא יודע מי זו איראן, מה האיום שנשקף מכיוונה ומה הוא רוצה ממנה

המנהיג העליון הנבחר קיצוני יותר מאביו

ויש גם חיזוק חיצוני לעמדות הכמעט זהות של ישראל וארצות הברית, והוא נוגע לבחירה בבנו של המנהיג המחוסל חמינאי למנהיג הבא של איראן. העובדה שמדובר באדם שנתפס כיותר קיצוני מאביו מחזקת עוד יותר את הרצון של טראמפ להגביר את הלחימה, ואכן הוא כבר הודיע על התנגדות לבחירה בו. דמות איראנית מתונה יותר הייתה עשויה לגרום לנשיא האמריקני לחשוב על האירוע מחדש ואולי אף להתחיל במשא ומתן עם המנהיג הנבחר. הנקודה השנייה היא דעת הקהל האיראנית, כשמונרכיה מנוגדת אפילו לעקרונות המהפכה האסלאמית עצמה. כשהסלידה של הציבור באיראן מהשלטון הנוכחי גם ככה בשיאה, להפוך אותו עכשיו גם לשלטון מלוכני שעובר מאב לבן, זה להמאיס את עצמו גם על כאלו שתומכים עקרונית בשלטון אסלאמי־דתי.

ואם נחזור לרגע אלינו, ולשאלה הטבעית שרבים שאלו את עצמם בשבוע האחרון - איך קרה שלפחות בתחושה שלנו זה נראה שהירי מאיראן לא פחת. שוב, זה נכון בעיקר לתחושה, כי מספרית האיראנים יורים פחות טילים בכל מטח, אבל כמות האזעקות לא פחתה. זה האתגר הכי גדול של הצבא. בימים האחרונים מזג האוויר בלא מעט מקומות באיראן היה מעונן, מה שהגביל את ציד המשגרים. צריך גם לזכור שתמיד המסה הראשונה של הפגיעה במשגרים ובטילים מהירה יותר, כי זה השלב שמשמידים את מה שיודעים עליו מראש. המשך הציד לוקח יותר זמן. אבל זה מתקרב, כשחיל האוויר חוזר ומבטיח לקבינט בנחישות שהוא יודע להביא את ההישג הזה. כשנגיע בעזרת השם למצב של לא יותר מטיל אחד ביום, כפי שהיה עם החות'ים במשך זמן רב, זה כבר ייראה אחרת. בשגרה כזו אתה פותח את המשק, בתי ספר, טיסות, ואז אתה כבר באירוע אחר.

ואיך כל זה משליך על המערכת הפוליטית? השבוע הובהר שיעבור תקציב המדינה, שללא ספק ייחשב כהישג של שר האוצר בצלאל סמוטריץ'. האחרון ספג וספג ביקורת על כך שאינו נכנס מספיק בחרדים בסיפור חוק הגיוס. כבר כמה חודשים הוא יודע שהולכים לקראת מלחמה באיראן, ולכן אסור לייצר משברים שעלולים לטרפד את הדבר הגדול, והחליט בשל כך לנשוך שפתיים ולחטוף ציבורית. המשפט הבא לא נאמר כבר יותר מ־30 שנה - הבחירות ככל הנראה יהיו במועדן, בסוף אוקטובר. הדיבורים על בחירות בזק כדי למקסם את הישגי המלחמה לא ממש קונים אחיזה במציאות, וגם החשש מהליכה לבחירות אחרי שמציינים את יום השנה השלישי לאסון שמחת תורה כבר פחות מטריד. זאת בהנחה שתושלם העבודה מול איראן באופן מוצלח, ואז, כנגזרת של זה, גם אין באמת חמאס וחיזבאללה, שאינם יכולים בלעדי הבוס הגדול. איך הביאו את החרדים להסכים לאשר תקציב ללא חוק גיוס? מתוך אמירה שעכשיו מתמקדים באחדות ושמים בצד דברים שבמחלוקת. איך יסבירו במפלגות החרדיות את הרעיון הזה לרבנים? ייתנו דוגמה למשהו נוסף שנמצא במחלוקת, שגם אותו מזיזים הצידה - רפורמת החלב. את זה שר האוצר לא ישכח לפוליטיקאים החרדים - על כך שהפכו את נושא החלב לשנוי במחלוקת, רק כדי לייצר לעצמם סולם מול הרבנים שיאפשר להם לרדת מאותו עץ שהתנה את אישור התקציב באישור חוק הגיוס. "עבור הציבור החרדי, שאוסף שקל לשקל כדי לסגור את החודש ויכול ליהנות מהוזלת מוצרי חלב בסיסיים, אתם מונעים את זה רק כדי שתוכלו לספר סיפור שנראה טוב מול הרבנים?", הטיח השבוע סמוטריץ' בשיחה עם חבר כנסת חרדי.

במרחק של שעת נסיעה מאותה שיחה, הזדמן לי להגיע ביום שני לבית הכנסת 'שבטי ישראל' בגבעתיים. רגע לפני תפילת ערבית נשמעה האזעקה המוכרת, והמתפללים ירדו למקלט. תוך שניות הצטרפו אליהם שכנים מהאזור שאין להם מקלט, וגם עוברי אורח שבדיוק עברו ליד ועוד כל מיני. במקלט של בית כנסת בגבעתיים התקבצו להם יחדיו שלושה חרדים, אחד מהם זימר בקול פרקי תהילים, מתפללי המקום חובשי הכיפה הסרוגה, שכנים חילונים מבוגרים, זוגות צעירים, חלקם נכנסו עם הכלבים שלהם. ילדים שיחקו במרחב המוגן וצעקו בהתלהבות. והכול התנהל בהרמוניה שאין יהודית ממנה. אנשים שונים, אחים לצרה, אחים לגאולה. ■

הכותב הוא פרשן ומגיש בכאן רשת ב' ובכאן 11 ומורה דרך

tami4 shabbat

הרבה יותר מארבע כוסות!

גם **מחיר מיוחד** וגם **התקנה לפני החג**

חג פסח כשר לכל בית ישראל
שנדע ימים שקטים ובטוחים



- **מים חמים כ-6.5 ליטר גם בשבת** (כ-40 כוסות**)
- **מים קרים ללא הגבלה, גם בשבת**
- **מים איכותיים עם מטהר המים MAZE™**
- **שירות ואחריות של תמי4**

התקדמו עכשיו

***6944**

tami4.co.il

מאושר לשימוש בשבת

בכפוף לתקנון | תקופת המבצע בין התאריכים 10-23.03.2026 או עד גמר המלאי, המוקדם ביניהם | מינ' 1,000 יח' במלאי | התקנה עד ערב החג בכפוף להזמנה עד ליום 23.03.2026 | חל על סדרת tami4shabbat בלבד | התמונות להמחשה בלבד.

בראש סרוג BOPO



אבישי גרינצייג
לתגובות: gravishai@gmail.com

סערה בקופסת סיגריות

אמירתו של שופט בית המשפט המחוזי בבאר שבע ש"בצלאל זיני גדל על ברכי הציונות הדתית" עוררה מחול שדים מיותר ומנותק מההקשר של הדיון ← אז למה התכוון השופט גביזון, ומדוע שחרר את זיני למעצר בית? בואו נצלול לסוגיה ונבין מה בעצם קרה פה



← "לפעמים צריך לעצור ולנשום". השופט אלון גביזון

צילום: דוברות בתי המשפט

השבוע פרצה לחיינו סערה ציבורית מוגזמת למדי. אולי זו העובדה שאנשים שוהים יותר מדי במקלטים ועצביהם רופפים ולכן מפרשים לחומרא, אולי זה השעמום, אולי זו השנאה, אולי זו סתם טיפשות, ואולי זו לא אף אחת מהסיבות הללו אלא סתם כי הם לא מסכימים איתי (אלה הכי נוראיים). על כל פנים, השבוע החליט שופט בית המשפט המחוזי בבאר שבע, אלון גביזון, לשחרר למעצר בית בפיקוח את בצלאל זיני ויתר הנאשמים בפרשת הברחת הסחורות לעזה, למעט אלו שיש להם עבר פלילי מכביד.

בתחילת השבוע דן גביזון בעניינם של חלק מהנאשמים, ובהמשך השבוע הוא דן בעניינם של היתר ובכללם בצלאל זיני. עוד לפני הדיון על בחינת חלופת המעצר, כבר כתב השופט גביזון כי ייחוס העבירות הביטחוניות נגד כל הנאשמים מופרך מבחינה משפטית. צריך לומר שזו לא עמדה ייחודית של גביזון, גם הצוות המטפל שהגיש את כתב האישום חשב שסעיף "סיוע לאויב במלחמה" הוא מופרך בנסיבות העניין, אלא שפרקליט המדינה עמית איסמן כפה את עמדתו עליהם. גביזון בהחלטתו כתב כך: "דומה כי הפרשנות החדשה אותה נותנת המבקשת לעבירות הביטחוניות עומדת בניגוד ללשון החוק, תכליתו והפסיקה הנוהגת".

לאחר שכבר שחרר מעורבים אחרים, התקיים ביום שלישי הדיון בעניינו של זיני. השופט פתח ואמר לפרקליטה: "גברתי מאמינה שאם אשחרר את זיני למעצר בית יש מסוכנות למדינת ישראל? בואו חברים, מספיק. באמת? בואו נגיד שעשה וסייע לאויב, מה שאני לא חושב. אחד כזה שהיה כל חייו פלס ונפל ושגה ועשה את הטעות הכי מכוערת בחייו, את מאמינה שאחד כמו זיני, אם אשים אותו במעצר בית, יסכן את מדינת ישראל? לפעמים צריך לעצור ולנשום". הפרקליטה לא ויתרה ואמרה: "אנחנו לא מוצאים מקום להבחין בין הנאשמים, במיוחד מי שהיה בתפקיד צבאי בעת ביצוע המעשים. זה מגביר את המסוכנות".

הוסיף השופט גביזון: "אני שואל שאלות נוקבות. לא עושה הנחות לאף אחד מהצדדים. האם גברתי סבורה שאדם שגדל על ברכי הציונות הדתית, השפיץ של מדינת ישראל במערכה, והלוואי וכולנו היינו ערכיים כמו הציונות הדתית, וכולנו יודעים מי אח שלו, את סבורה שגם אם עשה את המיוחס לו, יסכן את ישראל?". הפרקליטה התעקשה כי "עיקר המסוכנות לא נסובה על הערכים או השתייכותו למגזר זה או אחר. ברגע שבוצעה עבירה כה חמורה, די אפילו בפעם אחת להראות את המסוכנות".

> "גברתי מאמינה שאם אשחרר את זיני למעצר בית יש מסוכנות למדינת ישראל?" אמר השופט לפרקליטה, "בואו חברים, מספיק. בואו נגיד שעשה וסייע לאויב, מה שאני לא חושב. אחד כזה שהיה כל חייו פלס ונפל ושגה ועשה את הטעות הכי מכוערת בחייו, את מאמינה שאחד כמו זיני, אם אשים אותו במעצר בית, יסכן את מדינת ישראל?"

דבריו של השופט הוצאו מהקשרם לדעתי, ועוררו סערה רבתי. אך לפני שנדבר על הסערה, אתן פה הקדמה וגילוי נאות. השופט גביזון היה נשיא בית המשפט השלום בדרום. בעקבות פרסומיי ב־2022 על התרבות הארגונית במחוז, הוא נאלץ לפרוש מתפקידו. לאחר מכן הוא מונה לבית המשפט המחוזי. כך שאני מקווה שאיש לא יחשוד שיש לי איזה אינטרס להגן עליו. ואם תרצו גילוי נאות מלא: לפני 15 שנה למדתי לתואר ראשון עם בן דודו של גביזון. רק השבוע נודעה לי הקרבה המשפחתית.

מהי התנחלות?

ועכשיו לגופו של עניין. ברשתות החברתיות וגם בכלי התקשורת הממוסדים התחוללה סערה, שהשופט כתב שצריך להקל עם זיני בגלל שהוא גדל על ברכי הציונות הדתית ובגלל אח שלו. כך לדוגמה הכריזה כותרת אחת: "בית המשפט הורה לשחרר למעצר בית את בצלאל זיני: האם אדם שגדל בציונות הדתית יסכן את ישראל?". באולפנים שאלו איך גביזון שכח שגם יגאל עמיר גדל על ברכי הציונות הדתית (עובדתית אני בספק אם זה נכון, אבל מילא), ומה לגבי עמירם בן אוליאל, ועוד ועוד. וממתי השתייכות סוציולוגית היא נימוק להקלה בעניינו של נאשם. העיתונאי ערן זינגר שיתף פוסט שקבע (קביעה שקרית לחלוטין): "אשכרה בצלאל זיני שסחר בביטחון המדינה יצא למעצר בית יותר מהר מעצורי הפחים". העיתונאית שני אשכנזי הוסיפה נופך של טמטום וכתבה: "כי הוא מתנחל עם כיפה. זאת הסיבה היחידה.

בס"ד

שנה שביעית

עיבולי השמחה | יקיר לי | מפעל הפיס

אובדן הוא אובדן.
אז מדוע אנחנו עדיין שקופים?

שבוע המודעות לשכול האזרחי

כ"ד אדר-ר"ח ניסן תשפ"ו | 13-19.3.26



מדליקים נר

במהלך השבוע יתקיימו הרצאות, סדנאות ומפגשי עומק – בפתיחות, ברגישות ובנוכחות. למידה, שיח והעמקה.

מוזמנים להצטרף.

המפגשים ב-ZOOM | קישור באתר יקיר לי ובאתר 929

להדלקת נר

חברותא:
מדברים על זה יחד

ערכות למידה שיח ופעילות
המותאמות לכולם – למשפחה, לחברים,
לתנועות נוער ולבתי ספר

שבת פרשת ויקהל -פקודי
כ"ד-כ"ה באדר 13-14.3.26

שבת קהילתית עוטפת
של נוכחות אנושית משותפת
לצפייה בתכנים לפעילות בשבת באתר

כל התכנים
והפעילויות זמינות
באתר העמותה
www.yakirli.org

עבריה | עיצוב גרפי | 050-2189918

www.yakirli.org | 050-5335148 | info@yakirli.org | מיזמי העמותה בזכותה ולזכותה של דסי רבינוביץ' שנפטרה ממחלת הסרטן

אבישי גרינצייג



האשמות מופרכות בנסיבות העניין. בצלאל זיני

צילום: אהרל'ה קרומבי

האם אין הבדל בין אדם שגר בעפרה ומתנדב כבר שנתיים ביחידה שנלחמת בעזה, שהחינוך שקיבל הוא חינוך של תרומה למדינה, והמגזר שלו והמשפחה שלו דוגלים בהכרעת החמאס, אחיו משרת כראש השב"כ ובעצמו הגביר את האכיפה על הברחות לעזה – ובין נאשם שמתגורר בטייבה או בביר הדאג'? האם היחס של הסביבה זהה?

שופט מטורף".

אז עובדתית זה פשוט קשקוש מוחלט. כמה ימים לפני שהתקבלה ההחלטה בעניינו של בצלאל זיני, הורה השופט לשחרר את הנאשמים האחרים בפרשה. אחד מהם הוא עמאד אבו־מוך ששוחרר למעצר בית בפיקוח עֵרבים, כפי ששחרר לאחר מכן את בצלאל זיני. עמאד מתגורר בבאקה אל־גרביה. לא בדיוק התנחלות, כמדומני.

לעמאד, בניגוד לזיני, יש עבר פלילי טרי. לזיני אין שום עבר פלילי. בגלל שיש לעמאד עבר פלילי השופט הוסיף לו איזוק אלקטרוני. עמאד, בניגוד לזיני, הבריח לא רק סיגריות אלא מצברים, טלפונים סלולריים, חלקי חילוף לרכב, כבלים למערכות סולריות, כבלי תקשורת ועוד. כלומר, הבריח חומרים דו־שימושיים. זיני הבריח רק סיגריות. אם כבר מישהו הופלה לרעה הרי זה זיני. נאשמים אחרים, כמו אביאל בן דוד ויורי יעקובוב, שכמו זיני גם להם אין עבר פלילי, שוחררו למעצר בית בדיוק כמו זיני. שניהם מתגוררים בקריית גת. כמדומני, העיר קריית גת עדיין אינה מוגדרת התנחלות. אז הראינו שזיני לא הופלה לטובה ולא נעליים.

עכשיו נעבור לגוף דבריו של השופט גביזון. הניסוח על כך שזיני גדל על ברכי הציונות הדתית, צריך לומר, לא מוצלח. אבל הוא לגמרי הוצא מהקשרו. גם מרדכי ואנונו גדל על ברכי הציונות הדתית. אף אחד לא מתעניין איזה חינוך קיבלת לפני 30 או 40 שנה, וזה לא נימוק להקלה כלשהי. כאשר בית המשפט בוחן שחרור של אדם לחלופת מעצר, הוא בודק את המסוכנות שנשקפת ממנו. הוא יכול להפנות לתסקיר שירות מבחן שיגבש חוות דעת על המסוכנות והוא יכול לעשות זאת בעצמו. כך או כך - חלק חשוב בבחינת המסוכנות הוא בדיקת ההווי והסביבה של הנאשם. האם המשפחה והחברים שלו יהיו גורם מרתיע וגורם מייצב ומפקח שירחיק את האדם מחזרה על העבירה, או לא.

אסור להגיד "בן טובים"

אחת הבעיות הכי קשות בעיניי כאשר שופטים בוחנים חלופות מעצר היא תרבות ה־PC, שבה הם מסרבים להכיר בנורמות חברתיות במגזר הערבי. למעשה רובם כן מכירים בכך, אלא שהם עוטפים את החלטותיהם בנימוקים אחרים במקום להגיד את האמת: "בחברה הערבית, האלימות מרקיעה שחקים והיד קלה על ההדק, והסביבה לא מהווה גורם ממתן ומרתיע. פעמים רבות, בדיוק להפך". מי שמסתובב בהארכות מעצר יכול לראות זאת בעיניים, זה פשוט מזעזע. המשפחה (המורחבת!) של נאשם ברצח יכולה לעטוף אותו בחיבוקים ובנשיקות כאילו הוא גיבור המשפחה. אלו מעשים שבכל יום. לא רק שהם לא גורם ממתן, אלא שהוא מבצע את הפשע למען הכבוד המשפחתי ויחד עם בני משפחה. ולא רק כשמדובר ברצח על רקע "חילול כבוד המשפחה". זו האמת. כולם יודעים אותה, אך אסור לכתוב אותה.

האם יש מחלוקת עובדתית על כך שהפשיעה בחברה הערבית חסרת כל פרופורציה לשיעורם באוכלוסייה בכל היבט אפשרי? אז כן, יש משמעות לסביבה של האדם. כחלק מה־PC אסור יותר להשתמש בביטוי "בן טובים", כאילו שזה ביטוי גזעני או פטריארכלי. זה קשקוש. קחו בן 20 שאבא שלו רופא ואמא שלו מדענית, והוא עצמו משרת ביחידה מובחרת ועשה שנת שירות ב'עלה נגב'. נניח שהוא הסתבך ולקח 500 שקלים תמורת הברחה של פלשתיני במחסום. כולם שווים בפני החוק וכולם צריכים לתת את הדין ללא משוא פנים, אבל האם לדעתכם המסוכנות ממנו זהה כמו בחור מבאקה אל־גרביה, שאבא שלו הוא פעיל בפלג הצפוני של התנועה האסלאמית? האם הסביבה שלו בכלל מתביישת מכך שהוא הבריח פלשתיני במחסום? הם רואים בכך כתם על שם המשפחה? להתעלם מההבדלים הללו זה לעצום את העיניים.

ברור שאם אותו "בן טובים" ירצח אדם, או יאנוס מישהו או יבגוד במדינתו - זה לא יהיה רלוונטי לשאלה מי משפחתו ומה בית הגידול שלו, גם אם אבא שלו הוא ראש הממשלה או הרמטכ"ל או מנכ"ל מועצת יש"ע או שלום עכשיו. כי מעשיו מוכיחים שהוא פרק כל עול והמשפחה והחינוך שקיבל לא היו גורם מעצב וממתן ואין סיבה לתת אמון שהם יוכלו להשגיח עליו דווקא כעת.

אבל, וכעת נחזור לסיפור של הברחת הסיגריות לעזה, האם אין הבדל בין אדם שגר בעפרה ומתנדב כבר שנתיים ביחידה שנלחמת בעזה, שהחינוך שקיבל הוא חינוך של תרומה למדינה, והמגזר שלו והמשפחה שלו דוגלים בהכרעת החמאס, אחיו משרת כראש השב"כ ובעצמו הגביר את האכיפה על הברחות לעזה - ובין נאשם שמתגורר בטייבה או בביר הדאג'? האם היחס של הסביבה זהה? האם הבושה שנגרמה למשפחת זיני זהה לבושה שנגרמה למשפחת אבו־מוך? האם אין משמעות לעובדה שזיני (כמו בן דוד ועוד) שירת במילואים במשך שנתיים, כששוקלים האם נשקפת מסוכנות ממנו לפגיעה בביטחון המדינה? האם זה לא ברור שהסכנה האמיתית שנשקפת מכך שזיני יפגע בביטחון המדינה כשהוא שוהה במעצר בית (שגם הוא מיותר בעיניי) היא אפסית ממש, לאור הנסיבות האישיות והסביבתיות שלו? האם מישהו חושב שזיני, תושב עפרה, יחמש במודע את חמאס ויסכן את חייו וחיי משפחתו שמשרתת במילואים ומתגוררת ביהודה ושומרון ואת המגזר שלו?

השוואות שלא ממין העניין

אם זיני היה באמת מסייע לאויב במלחמה, כל הנימוקים שהבאתי לעיל היו לא רלוונטיים. אם עשית את מה שעשית, זה מוכיח שאתה מסוגל לכול ולא מעניין אותך כל מה שכתבתי. אבל האישום של "סיוע לאויב במלחמה" שמיוחס לזיני ולשאר הנאשמים הוא תוצר של קונסטרוקציה משפטית. אין טענה שמישהו מהמעורבים רצה לסייע לחמאס במלחמה נגד ישראל. אלא שלשיטת פרקליט המדינה אפשר לייחס לנאשמים את העבירה הזאת, למרות שהם בכלל לא הבריחו את הסחורה לחמאס, ואפילו לא לאזור בשליטת חמאס, על פי עיקרון הצפיות, שהנאשמים היו צריכים להבין ולצפות שהברחת סיגריות לתוך עזה היא חיזוק בשרשור של חמאס.

על כך אמר השופט גביזון: אני לא חושב שזה נכון מבחינה משפטית, אבל גם אם אקבל זאת - אתם באמת חושבים שהסכנה מזיני, לאור כל הנסיבות, היא עד כדי כך גדולה שאי אפשר לשחרר אותו למעצר בית כי הוא מסוכן לביטחון המדינה? הרי זה מופרך. גם אם הוא שגה ונפל, תיקחו את המעשה בפרופורציה הנכונה. הרי לזירת הפשע הוא בכל מקרה כבר לא יחזור. הוא כבר לא ישרת במילואים בעזה. לא יוכל להבריח כלום. והוא בכלל ישהה במעצר בית. אז מה החשש שלכם? אם אתם לא מוכנים לקחת סיכון כלשהו - למה אתם לא מבקשים לשים במעצר עד תום ההליכים את כל הנאשמים במדינת ישראל? כי אתם מפעילים שכל ישר. אז למה כאן לא?

עורך דין אחד שאל אותי: "אם שופט היה כותב 'גדל על ברכי האסלאם' כטיעון למה אדם הוא ערכי ואין ממנו סכנה, זה היה סבבה מבחינתך?" אלא שכפי שראיתם המילים "גדל על ברכי הציונות הדתית" הוצאו מההקשר הכולל של הדברים, שנוגע להירתמות של המגזר למאבק בחמאס תוך הקרבה רבה. זה לא אומר שקיבוצניק מקיבוץ יגור או תל־אביבי פחות ערכי מבן הציונות הדתית (ואגב, גביזון עצמו אינו חובש כיפה ולא גר ביהודה ושומרון). אבל בואו ננית שזה באמת היה הציטוט המדויק והמלא. אם שופט היה משחרר אדם שנאשם בעבירת ביטחון נגד המדינה בנימוק שהוא "גדל על ברכי האסלאם" זו הייתה הזיית ההזיות. אבל אם מדובר בנאשם שעשה מעשה פלילי שיש בו פגיעה במסגד, והוא לא התכוון לתוצאה הזאת, אלא רק היה צריך לצפות שזו תהיה התוצאה - ברור שזה רלוונטי שהנאשם גדל על ברכי האסלאם כנימוק מדוע ניתן לשחרר אותו לחלופת מעצר.

ממילא אתם מבינים למה ההשוואות המטופשות לעמירם בן אוליאל, יגאל עמיר או אחרים שהואשמו בעבירות לאומניות הן השוואות שאינן ממין העניין, והן הפוכות לחלוטין מהטיעון של השופט גביזון. אם שופט ישחרר מתנחל שמואשם בפגיעה בפלשתינים בנימוק שהוא נמצא בחוד החנית של המערכה - זה יהיה נימוק מופרך. אבל פה הנימוק הוא בדיוק הפוך. אדם שגדל על חינוך לאהבת הארץ, למלחמה באויבינו, שבעצמו משרת כבר שנתיים במלחמה בהתנדבות, שהבן שלו משרת בצה"ל, שאח שלו משרת במילואים, שכל הסביבה שלו נמצאת במילואים ומשלמת מחירים בגוף ובנפש הרבה יותר מחלקה באוכלוסייה, שאחיו הבכור עומד בחוד החנית של המאבק בטרור - אתם לא חושבים שקצת הגזמתם בחששות שלכם? בגלל מעידה חד־פעמית שהפכה לעבירה ביטחונית חמורה רק על סמך קונסטרוקציה משפטית יצירתית שמנוגדת ללשון החוק, לתקדימים ולשכל הישר?

לא רק שהדברים של גביזון אינם מופרכים, אלא שהם אל"ף בי"ת של היגיון בריא שלצערי פעמים רבות מדי חסר לשופטים. האם זה אומר שדתיים לאומיים אינם יכולים לבצע פשעים חמורים? האם זה אומר שקיבוצניק פחות טוב ופחות ערכי מתושב עפרה? האם זה אומר שיש להקל בעונש על פי מעמדות חברתיים? לא. ■


תשואה בסיבוב המפתח
רוכשים היום, מקבלים שכירות מהיום הראשון!
השקעה פשוטה, בטוחה ומניבה
התחייבות לחוזה שכירות החל מהיום הראשון

החל השיווק לבניינים 28,29,30
הצטרפו לקהילה איכותית בכרמי הנדיב בקרית מלאכי
קהילה חמה
מוסדות חינוך
סביבה מטופחת
הכל כאן

כרמי הנדיב
לגור בלב החדש של ישראל

www.carmay-hanadiv.co.il
Tanya@carmay-hanadiv.co.il
waze: מרכז המבקרים // //

מרכז מבקרים
*8214

ציפחה
חצון > בניה > קהילה

בפרסי לתקנון | מ.ל.ח



חגית רוזנבאום
לתגובות: Hagitr72@gmail.com

הסלמה בנגב

האלימות של תושבי העיירה הבדואית ביר הדאג' עולה מדרגה: בשבוע שעבר הם תקפו נערים יהודים שטיילו באזור ללא התגרות מוקדמת ← וזה רק חלק מתופעה רחבה של גנבות, השחתת רכוש, סחיטה באיומים ואגירת נשק בכמויות מדאיגות. המשטרה, אומרים התושבים, מודעת ומטפלת – אבל צריך הרבה יותר



← "אלימות פיזית ישירה ברמה כזאת – זו הפעם הראשונה, זה דבר שלא ראינו עד היום". התפרעויות בדואים בנגב

צילום: גמאל עוואד, פלאש 90

כשהתותחים רועמים, אמר מי שאמר, המוזות שותקות, אבל יש מי שרחוקים מאוד מלשתוק. רעמי התותחים דווקא מגבירים אצלם את המוטיבציה שמפעילה אותם גם בימי שגרה. בזמן שמטוסי חיל האוויר מכים את איראן ולוחמי צה"ל פועלים בגזרה הצפונית, האויב מבפנים בוחר להרים ראש יותר מהרגיל.

הדוגמה המקומית מגיעה הפעם מרתמים - יישוב קהילתי דתי, נינוח ופסטורלי מדרום לבאר שבע, שבימים כתיקונם נהנה מחיי קהילה ומנוף מדברי קסום של הנגב. היישוב, שהוקם על יסודות קיבוץ שננטש, יושב לפני כ־15 שנה במטרה להביא כמה שיותר יהודים למרחבי הנגב, ואכן כעת מסתיימת בו בניית שכונה חדשה והביקוש בוועדת הקליטה עולה על ההיצע. 150 המשפחות אוהבות מאוד את המקום ואת איכות החיים שבו, שרק דבר אחד מעיב עליה: השכנות לעיירה הבדואית הבלתי חוקית ביר הדאג'.

מדובר במעצמת פשע, הברחות, סמים ונשק הגדולה בישראל, כך מעריכים גורמי ביטחון. "הכול עובר לשם והכול יוצא משם", אומרים לנו ברתמים, וההשלכות לא פוסחות עליהם. עוד נגיע לשגרה המאתגרת של תושבי רתמים, אבל פתחנו בימי המלחמה - שבמהלכם התרחשו שני אירועי אלימות קיצוניים וחסרי תקדים של הבדואים המקומיים, שהיו בבחינת אזעקת אמת להפקרות הביטחונית באזור.

הראשון התרחש ביום ראשון שעבר, ערב חג הפורים. שני נערים יצאו לסיבוב בטרקטורון בשטח שמסביב ליישוב. כשהגיעו לנקודה מסוימת, לא הרחק מהשטחים החקלאיים של היישוב, הגיעה אליהם חבורה של כ־15 בדואים שבלי לדבר יותר מדי, לבקש, לשאול או להסביר אם יש בעיה, החלו לתקוף את הנערים באבנים ובמקלות, הפילו אותם לקרקע והיכו אותם קשות. למקום חש במהירות אביו של אחד הנערים, קצין במילואים, ובנו הגדול המשרת כקצין בסדיר, וגם שניהם נקלעו למתקפה וספגו מחבורת הפורעים הבדואית מכות ללא הפסקה. רק לאחר שכיתת הכוננות נזעקה למקום, הצליחו לחלץ את ארבעת היהודים המותקפים ולפזר את האירוע.

מאוחר יותר הגיעה גם המשטרה למקום, כיתת הכוננות חזרה ליישוב ודומה היה שהשטח נרגע, אלא שהבדואים לא קפאו על שמריהם: הם פנו לכיוון אחר, סמוך לרתמים, שם ממוקם מצפה נוף על שם אחד מנופלי המלחמה, והעלו אותו באש.

> **עקיבא ביגמן, תושב רתמים:** "לעיתים קרובות יש לנו כאן התפרעויות בכבישים. כשיש הרס בתים לא חוקיים בכפר, אנחנו כבר יודעים שתהיה לנו חסימה על הכביש, יידוי אבנים, שרפת צמיגים. זה אומנם לא קורה כל יום אבל זו בהחלט תופעה שכיחה. פעם אפילו שמו קליעים בצמיגים שהבעירו, כדי שיתפוצצו. אלה דברים שאנחנו מורגלים אליהם"

עבריינות על בסיס קבוע

טרם נרגעו הרוחות מהאירוע האלים, ובמוצאי השבת של אותו שבוע הבדואים היכו שנית: קבוצת נערים סיירה באותו תא שטח כשהגיעה קבוצת פורעים בדואים, איימה עליהם ותקפה אותם במכות. רבש"ץ היישוב וכיתת הכוננות נזעקו לעצור את האירוע. המשטרה הגיעה והודיעה לכוחות כי הם יכולים לחזור ליישוב והאירוע בשליטה, אלא שכאשר רכבי הרבש"ץ וכיתת הכוננות נסעו בחזרה לרתמים, רדפו אחריהם הבדואים ברכביהם ויידו אבנים עליהם ועל כוח צבאי שהיה במקום.

"אלימות פיזית ישירה ברמה כזאת - זו הפעם הראשונה, זה דבר שלא ראינו עד היום", אומר תושב היישוב, העיתונאי עקיבא ביגמן, "אנחנו לא מבינים למה תקפו בצורה כזאת. אם הנערים הגיעו לשטח שהם חושבים ששייך להם, אפשר לבקש מהם ללכת, לדבר בצורה תקיפה, אבל למה מכות? כזה דבר אף פעם לא היה", הוא המום. התושבים, לדבריו, עדיין לא מצליחים להבין את הגורם להתלהטות האלימה בקרב שכניהם הבדואים. "אומרים שיש שם התלהטות כללית בגלל המלחמה בעזה, לאומנות גוברת במגזר, אבל אני באמת

יולדת יקרה,
גם כשבחוץ סוער ומורכב,
אנחנו כאן בשבילך.

בחדרי הלידה הממוגנים שלנו תפגשי את הצוות המסור והמנוסה שלנו, שמלווה כל יולדת **במיומנות ובמקצועיות** וכמובן עם **יחס חם, אישי,** עם יד תומכת ומילה טובה ברגעים שצריך.

כדי לאפשר לך לידה בטוחה גם בתקופה המורכבת הזו, הלידות מתקיימות **במתחם ממוגן**, ואף הוספנו **חדרים פרטיים** שיאפשרו לך נוחות ורוגע לאחר הלידה.

כל התהליך המיילדותי שלנו, החל מהקבלה בחדר המיון המיילדותי, זירוזים, חדרי הלידה, חדר הניתוח הצמוד וחדר ההתאוששות מצוי במרחבים מוגנים.

אנחנו כאן כדי לעטוף, לתמוך ולהיות לצדך ברגע שבו חיים חדשים מגיעים לעולם.

מאחלות לך לידה טובה, בטוחה ורגועה.

הצוות המיילדותי
במרכז הרפואי שערי צדק



לבחירתך
ארגונית/תיק לעגלה
gitta
+ בגד גוף מתנה!

* המתנות עד גמר המלאי



המרכז הרפואי
שערי צדק
SHAARE ZEDEK
MEDICAL CENTER
120 שנות מצויינות

לפרטים ומידע נוסף:
050-6393282 | 02-5645234

עם כביש 16 החדש - מגיעים במהירות ובנוחות לחדרי הלידה

הפסח הזה כולו יוחננוף

סופרשוק לכולם

13.3-4.4.26







קטשופ אסם

~~10.90~~ ₪

מוגבל ל-3 יח' בקנייה מעל 75 ₪



7.90 ₪

גולד צ'יפס

1.5 ק"ג

~~23.90~~ ₪



16.90 ₪

אורז יסמין יוחננוף

1 ק"ג

~~8.90~~ ₪



6.90 ₪

קורנפלקס יוחננוף

500 גרם

~~11.90~~ ₪



9.90 ₪

מיקס חטיפי עלית

390 גרם

~~31.90~~ ₪

מוגבל ל-3 יח'



24.90 ₪

טופיפי

125 גרם

~~14.90~~ ₪



9.90 ₪

מארז תפוצ'יפס

6 X 40 גרם

~~14.90~~ ₪



11.90 ₪

פופקורן יוחננוף

~~13.90~~ ₪



9.90 ₪

נתחי טונה יוחננוף

4 X 160 גרם

~~19.90~~ ₪



14.90 ₪

סילאן לחיץ יוחננוף

580 גרם

~~16.90~~ ₪



12.90 ₪

קונפיטורה יוחננוף

340 גרם

~~11.90~~ ₪



9.90 ₪

פודינג אסם



2 ב- 8 ₪

תה ירוק ויסוצקי

25 יח'



2 ב- 34 ₪

קפסולות סטארבקס

~~23.90~~ ₪

מוגבל ל-2 יח' בקנייה מעל 75 ₪



9.90 ₪

תירס/גרגירי חומוס יוחננוף

550 גרם



2 ב- 10 ₪

עגבניות חתוכות דק יוחננוף

3 X 400 גרם

~~13.90~~ ₪



9.90 ₪

חרוזית קבוצת יבנה

560 גרם

~~13.90~~ ₪



9.90 ₪

מרק בטעם עוף אסם

400 גרם

~~15.90~~ ₪



9.90 ₪

טחינה בארכה

500 גרם

~~15.90~~ ₪



8.90 ₪

כוסות יהלומים חד פעמיות

75 יח'



3 ב- 10 ₪

צלחות חד פעמיות שווה

100 יח'/1 ק"ג



2 ב- 25 ₪

פריגת

1.5 ליטר



2 ב- 12 ₪

יינות קלאסיק ברקן

750 מ"ל

~~34.90~~ ₪



22.90 ₪

ארק בן חיים 40%

700 מ"ל



3 ב- 100 ₪

סודה שוופס רביעייה

1.5 ליטר

~~12.90~~ ₪



8.90 ₪

שמפו הד אנד שולדרס

400 מ"ל

~~14.90~~ ₪



9.90 ₪

תחליב רחצה פלמוליב

750 מ"ל

~~21.90~~ ₪



8.90 ₪

נייר טואלט לילי פרש

30 גלילים

~~37.90~~ ₪



26.90 ₪

סניפים בפריסה ארצית

אזהרה: צריכה מופרזת של אלכוהול מסכנת חיים ומזיקה לבריאות!



"גנבות עדרים, עגלים, שרפת מחסנים, אלה דברים שקורים כל הזמן". השחתת רכוש ביישוב יהודי בנגב

תנועת רגבים

לא יודע מה הסיבה שזה קרה עכשיו", אומר ביגמן.

תושבי רתמים אולי מוכי הלם מהמכות היבשות שחלקו להם תושבי ביר הדאג', אבל להתנכלות, לנזקים ולהצקות הגובלות בסכנת חיים הם כבר רגילים כחלק משגרת יומם. ביגמן מתאר סדרה של תופעות עברייניות שמלוות כבר שנים ארוכות את תושבי רתמים בפרט, וקיבוצי הסביבה בכלל. החלק הקל הוא הנזקים לחקלאות: ניקוב מכלי דשן, השחתת ציוד השקיה, רמיסת שתילים רכים ועוד. הבאות בתור הן הגנבות בתוך היישוב: "אנחנו פחות סובלים מזה, אבל בקיבוצים מסביב יש כל הזמן תופעות של גנבות עדרים, עגלים, שרפת מחסנים. דברים שקורים כל הזמן".

בעוד קיבוצי הסביבה מעסיקים שומר בדואי בחסות הפרוטקשן, דווקא אנשי רתמים סירבו להיכנע, ועוד בתחילת הדרך פיטרו את השומר הבדואי והשאירו את השמירה בידיים יהודיות. הבדואים זעמו בתחילה, אך הבינו בהדרגה את רצינות כוונותיהם של אנשי רתמים, שנתמכו על יד כוחות הביטחון.

גם הדרך הביתה לרתמים יכולה להיות מסלול מכשולים ברמת סיכון גבוהה, כאשר בכל פעם שמתבצעת פעולת אכיפה של הרשויות בביר הדאג', הנקמה לא מאחרת לבוא על כביש הגישה לרתמים: "לעיתים קרובות יש לנו כאן התפרעויות בכבישים. כשיש הרס בתים לא חוקיים בכפר, אנחנו כבר יודעים שתהיה לנו חסימה על הכביש, יידוי אבנים, שרפת צמיגים. זה אומנם לא קורה כל יום אבל זו בהחלט תופעה שכיחה. פעם אפילו שמו קליעים בצמיגים שהבעירו, כדי שיתפוצצו. אלה דברים שאנו מורגלים אליהם", מספר ביגמן.

העבריינות מגיעה גם לתחומים נוספים. "היו לנו פה הצקות על הגדר, נשים שיצאו לריצה או לטיול על הגדר, היו בדואים שקראו לעברן קריאות גנאי מטרידות. מעשה חמור שקרה פה היה נער בדואי שחשף עצמו לפני נשים כשרצו ליד הגדר לפני כשנה". ביגמן מחמיא למדינה על הפגנת המשילות בשנה האחרונה, שבמהלכה פונו מקבצים לא חוקיים של בדואים שהתמקמו קרוב מדי לשטחי רתמים, "אבל צריך לסיים שם את העבודה. התקיפה של הנערים הייתה בשטח שפונה מבדואים, והם עדיין רואים בו שייך להם כי נותרה שם עוד איזו סככה".

> ביגמן: "כמויות הנשק שמסתובבות פה הן בלתי נתפסות. בגופי הביטחון אומרים לי שיש לבדואים פה אמצעי לחימה בסדר גודל של אוגדה. זה המון נשק. אנחנו שומעים כל הזמן במרחב קולות ירי, יש צרורות כל יום־יומיים מכיוון כזה או אחר של היישוב. המשטרה שולחת ניידת, אבל זו בדיחה"

טיול? רק בתיאום מראש

סיכון נוסף שמרחף - מילולית - מעל ראשי התושבים הוא מצבורי הנשק הבלתי חוקי האדירים בביר הדאג'. "כמויות הנשק שמסתובבות פה הן בלתי נתפסות", מתריע ביגמן, "בגופי הביטחון אומרים לי שיש לבדואים פה אמצעי לחימה בסדר גודל של אוגדה. זה המון נשק". והנשק לא עומד מיותם: "אנחנו שומעים כל הזמן במרחב קולות ירי, יש צרורות כל יום־יומיים מכיוון כזה או אחר של היישוב. זה ירי לא חוקי שלהם וזה כל הזמן. המשטרה שולחת ניידת, אבל זו בדיחה".

לפני כמה חודשים הסכנה, כאמור, ריחפה ממש מעל ראשיהם של תושבי רתמים: "הייתה מריבה בין שני שבטים שם, והם ירו צרורות של מאג ממש מעל היישוב. ראינו מעלינו צרורות של נותבים כאלה, של מאגים. הסבירו לנו שהם התכוונו לירות על מישהו אחר, אבל פשוט נקלענו לטווח. מה מעניין אותי מה הכוונות שלהם?" מתרעם ביגמן, "הם יורים לכיוון שלנו. זה היה אירוע מפחיד מאוד שהמחיש כמה דברים יכולים להיות מסוכנים. המדינה צריכה לעשות פה משהו, לא מדובר בביטחון התושבים אלא בביטחון המדינה".

אירוע נוסף שקשור לגנבת אמצעי הלחימה היה התרעה שהתקבלה ברתמים כמה חודשים אחרי פרוץ המלחמה, שלפיה חוליית בדואים מתכוונת לפרוץ ליישוב כדי לבצע גנבת נשק. "כיתת הכוננות התארגנה והתעבתה בשל ההתרעה, ואכן נתפסה חוליה של שלושה בדואים שניסו להיכנס ליישוב ולגנוב נשק. אחד מהם ניסה לדקור בסכין את איש כיתת הכוננות, וזה ירה בו והרג אותו. הבדואים ניסו להילחם נגד היורה, אבל התיק נסגר בצדק מחוסר אשמה".

לביגמן חשוב מאוד להביע הערכה לעבודה שעושה המשטרה המקומית נוכח גילויי הפשיעה הבדואית: "המשטרה עושה הרבה מאוד דברים, הם עושים עבודה טובה והשוטרים עובדים קשה. אנחנו רואים ומעריכים את מה שהם עושים. אבל זה לא מספיק וגם הם יודעים את זה, צריך לעשות עוד בדרג שמעל התחנה המקומית. יש פה עניין אסטרטגי של מדינת ישראל. צריך שינויי חקיקה, לערב את השב"כ, ועוד כלים שהמשטרה צריכה לקבל. אנחנו לא באים בתלונות לשוטרים שבאים ונמצאים פה בלילות, אבל זה אירוע אסטרטגי והם צריכים יותר כלים כדי לעשות את העבודה שלהם. המטרה בהקמת המקום הזה הייתה להביא כמה שיותר יהודים לנגב, ובזה אנחנו מצליחים, רק צריכים שהמדינה תעזור קצת".

גורמים במשטרה מתייחסים בשיחה עם 'בשבע' לשני אירועי התקיפה, וטוענים כי באחד האירועים תושב רתמים איים בנשק על הבדואים, הוגשה נגדו תלונה בגין איום בנשק ואף על פי כן הוא שוחרר למחרת על ידי המשטרה ונשקו הוחזר לו. לדברי הגורמים, נראה שבאירועים ליד רתמים הייתה אחריות גם על הצד היהודי ואף על פי כן המשטרה העניקה להם יחס מקל במיוחד. עוד הם אומרים כי המשטרה תאפשר ליהודים לטייל באזור ביר הדאג', אך רק בתיאום מראש עימה.

מטעמו של השר לביטחון לאומי, איתמר בן גביר, נמסר בנוגע לטענות על התנכלויות הבדואים לתושבי רתמים: "כל מי שגר בנגב - כרמית, עומר, מיתר וגם רתמים - מודה שבנגב מתחולל שינוי. המשטרה שינתה תפיסה. בביר הדאג', מקום שהמשטרה לא נכנסה אליו עשרות שנים, יש כעת כל לילה מעצרים, דוחות, הריסות מבנים. נכון שאנחנו עוד לא במאה אחוז, עוד לא השתלטנו על הכול, אבל יש 60 אחוז פחות ירי. יש התחלה של סימני משילות בנגב, בטח במקום כמו ביר הדאג'. נכון שהמשטרה לא מושלמת, יש עדיין מקרים מסוימים שהמשטרה צריכה להפיק בהם לקחים, אבל בסך הכול בנגב קורים כרגע דברים טובים שלא קרו מעולם. יש עוד מה לשפר, אבל אנחנו שולטים בנגב".

פרויקטי היוקרה בראשית

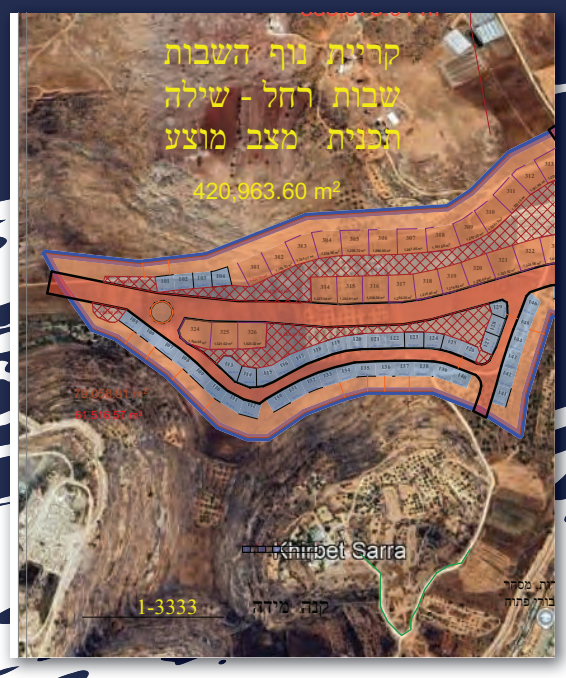

קרית נוף שבות רחל



קרית נוף נוה צוף



קרית נוף חשמונאים

בואו להיות חלק מהמערכת של יו"ש.

עכשיו בתנאי מימון מיוחדים

"הזדמנות של פעם בחיים"

למכירה קרקע פרטית בגודל 250 מ"ר צמודי קרקע לקוט'ג דו משפחתי
ביישובים החשמונאים, שבות רחל - שילה, נוה צוף - חלמיש

שיווק 500 מגרשים ביו"ש, צמודי קרקע 250 מ"ר מגרש

"הנחה מיוחדת למשרתיי מילואים ולפצועי צה"ל"

"קרקע בהנחה "של 50% מהמחיר של המגרשים ..

מכירות טרום שיווק לזמן מוגבל ל-10 רוכשים ראשונים

חשמונאים ₪ 990,000 + מע"מ כחוק

נוה צוף ₪ 890,000 + מע"מ כחוק

שבות רחל ₪ 790,000 + מע"מ כחוק

Beresheet111@gmail.com

* החברה רשאית להפסיק את ההטבה בכל עת. טל"ח הצהרת נגישות | מדיניות פרטיות



←
"המסר חייב להיות ברור: אין מקום למפקדה של חיזבאללה בבירה הלבנונית". הפצצות צה"ל בביירות

צילום: HOUSSAM SHBARO רויטרס

לנתק את צינור החמצן

למרות המכות האנושות שספג, חיזבאללה חזר לתקוף את ישראל במטרה לפגוע בריכוז המאמצים מול איראן ולהתיש את העורף הישראלי ← ממשלת לבנון לא עמדה בהתחייבותה לפרק את ארגון הטרור השיעי מנשקו – ושוב צה"ל צריך לחזור ולבצע את העבודה שמעולם לא סיימנו ← לא בטוח שניתן להכריע את חיזבאללה אחת ולתמיד, אבל אפשר להחליש אותו עד שכבר לא יהווה איום ממשי. המפתח, כמו תמיד, נמצא באיראן

רבקי גולדפינגר

יומיים בלבד לאחר פרוץ מבצע 'שאגת הארי' באיראן החל חיזבאללה לתקוף את ישראל. את החלטתו להכניס את עצמו למערכה בעת הזאת כינו גורמים בכירים בארץ ובעולם "טעות אסטרטגית". בתגובה לפעולת חיזבאללה החלה ישראל להלום בארגון הטרור השיעי ולתקוף בביירות. בהמשך הוציאה צווי פינוי לאזרחים בעשרות כפרים ברחבי דרום לבנון, וכן ברובע הדאחייה בביירות.

כוחות צה"ל תקפו יותר מ־700 מטרות, מהן 35 בניינים בביירות ששימשו כתשתיות טרור ויותר מ־115 מטרות של כוח רדואן. ישראל ביצעה תקיפות ממוקדות נגד בכירים בארגון ונגד תשתיות טרור, מערכי טילים, ערוץ הטלוויזיה 'אל מנאר', נכסים ומוסדות פיננסיים ואחרים של חיזבאללה. כמו כן חיסלה מפקדים איראנים ב'כוח קודס', שתיכננו פיגועים נגד ישראל. צה"ל אף תגבר את גזרת פיקוד הצפון ועיבה את כוחותיו במרחב, נוסף על העמקת פעילותו הקרקעית בדרום לבנון. כוחות צבא נכנסו למרחב קו הכפרים הראשון, כדי לעבות את ההגנה הקדמית וליצור מרחב מפורז שירחיק את האיום מיישובי הצפון.

המתיחות בגבול הצפון הגיעה השבוע לשיאה, כאשר יישובי הצפון אשר לא פונו נאלצים לחיות תחת אש וסופגים ירי פגזים וארטילריה ללא הרף. חיזבאללה משגר מטחים כבדים לעבר יישובי הצפון, אבל לא רק אליהם. כל העת הוא מרחיב את מעגל האש והוא ירה גם לאזור המרכז, כשמטרתו היא לחולל כאוס, להסיט את הקשב של ישראל מאיראן ולהתיש את העורף הישראלי.

בלבנון נראו מאות אלפי בני אדם נסים על נפשם בעקבות התקיפות הישראליות. נשיא לבנון ג'וזף עאון הביע את רצונו בהפסקת אש מיידית ופתיחת משא ומתן עם ישראל בתיווך בין־לאומי, אך נענה בשלילה. שר הביטחון ישראל כ"ץ פנה במסר ברור לנשיא לבנון והבהיר: "תעשה ותפעל לפני שאנחנו נעשה עוד יותר... אם נסראללה הרס את לבנון, אז נעים קאסם יחריב אותה", איים. גורמים בישראל ציינו כי הצהרות הממשלה הלבנונית על שאיפתה לפרק את חיזבאללה מנשקו לא עומדות במבחן המציאות, ומבהירים כי צה"ל ימשיך לפעול בעוצמה נגד חיזבאללה ולא יאפשר פגיעה באזרחי מדינת ישראל. אך מהי האסטרטגיה המובילה את מדינת ישראל מול האיום מצפון? האם ישראל מתכוונת בשבועות הקרובים לצאת למערכה עצימה מול חיזבאללה כדי להשלים את המלאכה של פירוק חיזבאללה מנשקו, להגדיל משמעותית את אזור החיץ בדרום לבנון ולהסיר את האיום מיישובי גבול הצפון - או שמא כל מטרתה היא להכות בארגון הטרור השיעי במכות מדודות וכירורגיות על מנת להחלישו ולהותיר את עיקר המלאכה בידי ממשלת לבנון?



צילום: חיים טויטו

מאיר בן שבת, ראש המטה לביטחון לאומי לשעבר: "המטרה האסטרטגית שצריכה להיות לישראל מול חיזבאללה היא לפרק אותו מיכולותיו הצבאיות. עד שזה יקרה, היעד הוא להסיר את האיום הנשקף ממנו ליישובי הצפון. זה יחייב שליטה אפקטיבית ברצועת ביטחון, שתרחיק אותו מהטווח שבו הוא יכול ליצור איום של נ"ט ופשיטות קרקעיות, ובד בבד טיפול במאגרי הנשק שלו וביכולותיו האוויריות"

דילמת החולה המסוכן

מאיר בן שבת, ראש המטה לביטחון לאומי לשעבר וכיום ראש מכון משגב לביטחון לאומי ולאסטרטגיה ציונית, משוכנע כי החלטת חיזבאללה להצטרף ללחימה מספקת לישראל הזדמנות להכות ולהשמיד את היכולות הצבאיות שהספיק לבסס במהלך הפסקת האש: "המטרה האסטרטגית שצריכה להיות לישראל מול חיזבאללה היא לפרק אותו

←



המתנות השוות בשיא החשמל והמיזוג

בקניית מוצר חשמלי שבמבצע קבלו מתנה יוקרתית!



קנה — מכונת כביסה, סימנס 8 ק"ג, 1,400 סל"ד
קבל — מייבש כביסה 7 ק"ג
החל מ-2,990 ₪





קנה — תנור בנוי יוקרתי, 70 ליטר, 2 תבניות ורשת, 9 תכניות בישול+טורבו
קבל — כיריים גז שחור/ נירוסטה
החל מ-990 ₪





קנה — תנור דו תאי, בד"ץ מהדרין
קבל — סט סירים +שואב אבק
החל מ-2,490 ₪







קנה — מזגן 1 כ"ס, 7 שנים אחריות
קבל — סיר גריל מנגל
החל מ-1,490 ₪



קנה — מקרר 4 דלתות, 488 ליטר, אישור שבת
קבל — מקפיא 5 מגירות, גובה 1.44 ס"מ
החל מ-2,990 ₪





קנה — מיקסר דאבו, 2 קערות 8 ליטר, דגם פרימיום
קבל — מעבד מזון + בלנדר Sauter
החל מ-2,990 ₪





קנה — מקרר האייר, 635 ליטר לבן, משמרת שבת אוטומטי
קבל — מקרר קוביה
החל מ-3,990 ₪





קנה — מדיח כלים, אינטגרלי מלא אלקטרולוקס
קבל — סט סירים בשווי 2,399 ש"ח
החל מ-2,190 ₪



בקניית מוצר חשמלי שבמבצע - קבלו מתנה בשקל ממגוון ענק של מתנות לבחירה:





















- טוסטר אובן / מיקרוגל
- תו בורדינון 1000 ש"ח
- מכונת ברד וגלידה
- מגהץ קיטור טפאל
- סט סירים יוקרתי + שובר החלפה
- מכונת קפה+מקציף
- מטהר מים חברת צלול RIVER STREAM
- שואב אבק אלחוטי/ ציקלון/חבית
- מיקסר מקצועי לאבאמאט
- קולט אדים

מלאי המתנות בהתאם לכל סניף *אין התמחייבות לשמור מתנות

- מקררים הפוכים — שבת מהדרין — 145 ₪ 3490 ₪
- מבחר מקררים SAMSUNG SHARP במחירים הזולים בארץ! — שבת מהדרין — 112 ₪ 420 ליטר 2990 ₪
- מקרר האייר 640 ליטר 4 דלתות Haier כולל משמרת שבת נירוסטה/לבן/זכוכית — 62 ₪ 5290 ₪
- מקררי 4 דלתות במבחר ענק — מגוון התקני שבת למהדרין — 91 ₪ 2190 ₪
- מקפיא 7 מגירות ענק — 1690 ₪
- מקפיא 5/6 מגירות ענק — 1090 ₪
- מכונת כביסה 8 ק"ג 1400 סל"ד — 3 שנים אחריות מלאה, 15 תכניות + לחצן טורבו, לקיצור תכנית ב50% מנוע אינוורטר — 66 ₪ 1590 ₪

כל סוגי המזגנים מהמותגים המובילים במחיר הזול ביותר!

- מזגן 1 כ"ס אינוורטר — 5 שנים אחריות — 49 ₪ 1190 ₪
- מזגן 1.25 כ"ס אינוורטר — 57 ₪ 1390 ₪
- מזגן 2 כ"ס אינוורטר — 5 שנים אחריות — 99 ₪ 2390 ₪

אצלינו ישנה אפשרות להתקנה מקצועית של צוות מתקיני שיא החשמל והמיזוג ואפשרות ללא התקנה

- מבחר מכונות כביסה — 6 ק"ג החל מ-1190 ₪, 7 ק"ג החל מ-1390 ₪, 8 ק"ג החל מ-1590 ₪, 10 ק"ג החל מ-1790 ₪
- מיבש כביסה 8 ק"ג+צג — לחצן אל קמט, 4 דרגות ייבוש, 14 תכניות, 4 שנים אחריות — 62 ₪ 1490 ₪
- מיבש כביסה גז כ-40 דקות ייבוש בלבד! — תוצרת יפן — 166 ₪ 3990 ₪
- תנורי בילד אין — 49 ₪ 1190 ₪
- תנור דו תאי משולב גז. בד"ץ — 2290 ₪
- תנור חד תאי — 1490 ₪
- מבחר ענק של תנורי אלקטרולוקס יבואן מקורי מינילייין — במחיר הזול ביותר!
- מדיח כלים — 62 ₪ 1490 ₪
- אינדוקציה כיריים גז — במחיר הזול ביותר!

שואבים שוטפים ממיטב החברות במחירים ללא תחרות!

החנויות פתוחות כרגיל בהתאם להוראות פיקוד העורף

ירושלים: כנפי נשרים 15 גבעת שאול טל: 0773-510710 | בני ברק: יהודה הלוי 25 פינת ר' עקיבא טל: 03-6097905
מודיעין עילית: יהודה הנשיא 19 טל: 08-6374242 | ביתר עילית: עברנו! חב"ד 6 מול 13 טל: 02-6521114
אשדוד: רבי מאיר בעל הנס 26 טל: 08-9200688 | אלעד: יונתן בן עוזיאל 32 טל: 03-5356555
בית שמש: מנחם פרוש 12 טל: 02-9921100 | חדש! חריש: אודם 2 פינת דרך ארץ טל: 04-6374080
חדש! קרית גת! שדרות לכיש 185 כרמי גת טל: 08-3750063

מוקד הזמנות ארצי:
03-5045000
03-5356555
c-hachashmal.co.il

שיא החשמל והמיזוג

שיא המקצועיות והאחריות במחיר המשתלם ביותר

המבצע כפוף לתקנון. התמונות להמחשה בלבד. ט. ל. ח תשלומים בכ. אשראי ללא ריבית או עד 12 תשלומי צ'קים באישור חב' ERN.



המטרה: להחליש את חיזבאללה עד שממשלת לבנון תהיה מסוגלת לטפל בו. כוחות צה"ל נערכים בדרום לבנון

צילום: דובר צה"ל

מיכולותיו הצבאיות", הוא מבהיר, "עד שזה יקרה, היעד הוא להסיר את האיום הנשקף ממנו ליישובי הצפון. זה יחייב שליטה אפקטיבית ברצועת ביטחון שתרחיק אותו מהטווח שבו הוא יכול ליצור איום של טילים נגד טנקים ופשיטות קרקעיות, ובד בבד טיפול במאגרי הנשק שלו וביכולותיו האוויריות".

מה ההשפעה של המלחמה באיראן על חיזבאללה? האם קריסת שלטון האייתוללות, לכשתקרה, תוביל בהכרח גם לקריסתו?

"קיימת השפעה הדדית בין שתי המערכות", פוסק בן שבת, "ריסוק המשטר האיראני בהכרח ישפיע על מעמדו ויכולותיו של חיזבאללה. אני מזכיר שאיראן, למרות מצוקתה, העבירה יותר ממיליארד דולר לחיזבאללה כדי לבנות מחדש את יכולותיו. המימון האיראני והמשענת המדינתית שאיראן מספקת לחיזבאללה לא יתקיימו בלי המשטר הזה. מהצד השני, חיזבאללה היא זרוע הפרוקסי היחידה שהצטרפה לאיראן במלחמתה. התרומה שלה לאיראנים חשובה, משום שהיא גורמת לישראל לשעבד חלק ממשאביה שהיו יכולים לשמש נגד איראן, למלחמה בלבנון. ולא רק זאת, היא שוחקת את הכוחות הנמצאים לאורך הגבול הצפוני ומתישה את העורף הישראלי, בעיקר בצפון, באמצעות הטילים, הרקטות והכטב"מים".

מה מידת אחריותה של ממשלת לבנון לאיום משטחה? אחרי הצהרותיה על פירוז, שהתבררו כשקריות - ניתן לסמוך עליה שתקדם את פירוק הארגון מנשקו?

"מבחינה פורמלית היא בעלת הבית. בפועל, מי שבידיו הכוח והוא נכון להשתמש בו, הוא שקובע כיצד ייראו הדברים. זה נכון בלבנון כשם שזה נכון בעזה ובכל שאר האזורים לידינו. ישראל לא צריכה לתת חסינות למדינת לבנון מתשלום מחיר על מעללי חיזבאללה, אבל היא צריכה להשתמש בכלי הזה באופן שיגביר את הזעם כלפי חיזבאללה ולא את תחושת השותפות עימו. כמובן באופן שלא יגרום למתיחות עם הבית הלבן, בימים שבהם השותפות המדינית והצבאית נמצאת בשיאה מול איראן. בינתיים אפשר לבצע פעולות שמשיגות מטרה כפולה, מול המדינה ומול ארגון הטרור, לדוגמה פינוי אוכלוסיית הכפרים השיעיים ברצועת דרום לבנון לקראת הפיכתם לחלק מרצועת ביטחון, כמו גם פינוי רובע הדאחייה והריסתו עד היסוד, עם כל המחסנים והמתקנים התת־קרקעיים שבו. המסר חייב להיות ברור: אין עוד מקום למפקדה של חיזבאללה בבירה הלבנונית".

מה לדעתך ניתן ללמוד על יכולת השיקום והשרידות של חיזבאללה, שלמרות שהוכה קשות לפני שנה וחצי עדיין מתעקש לחזור ולהילחם מול ישראל?

"בנובמבר 2024, בריאיון ל'בשבע' בעקבות הסכם הפסקת האש, אמרתי שהשפעתו על העתיד אינה ברורה. ראשית, משום שלחיזבאללה יש עדיין יכולות שיוריות והוא יכול להתאושש בסיוע איראן ובחסות השקט שתביא עימה הפסקת האש. שנית, משום שההסתמכות על צבא לבנון או על כוחות זרים אחרים מעולם לא הוכיחה את עצמה, ואין יסוד להניח שתוכיח את עצמה בעתיד. ומעל הכול, החשש העיקרי הוא התעצמות של חיזבאללה בחסות השקט ובשיטת 'הצפרדע המתבשלת'. ישראל אומנם לא קפאה על השמרים והמשיכה לפגוע במאמצי חיזבאללה להתעצם, אך קצב ההתעצמות היה מהיר מקצב הקיזוז, וכעת אנו נדרשים להתמודד עם הפער שנוצר. הלקח הנלמד מכך ביחס לכל אויבינו הוא שאין זבנג וגמרנו. נדרשת פעולה מתמשכת. ביחס לאויבים כאלה אין ערך של ממש להסכמים. חשוב יותר להבטיח חופש פעולה ולממש אותו בהתמדה".



צילום: אוניברסיטת בר אילן

ד"ר יהודה בלנגה, מומחה ללבנון: "קיים קשר ברור בין המערכה באיראן לחיזבאללה. אם המשטר בטהרן יקרוס – יתנתק ציר החמצן האידאולוגי, הדתי, הכלכלי והצבאי שבין איראן לחיזבאללה. ואז כדי לשרוד, חיזבאללה יצטרך להתאים את עצמו למצב החדש. הוא לא ייעלם, אבל לא יהיה אותו גורם טרור מאיים על הזירה הישראלית וגם על הזירה הפנים־לבנונית"

למה בעצם חיזבאללה הצטרף למערכה אם יחסי הכוחות כל כך ברורים לו?

"הדילמה שעמדה בפני חיזבאללה הייתה דומה לזו שעומדת בפני חולה מסוכן - האם להיכנס לניתוח חירום מסוכן או להמתין בשקט למוות ודאי. כך היטיב לתאר את הדברים אחד הפרשנים בערוץ 'אלמיאדין' הלבנוני המזוהה עם חיזבאללה".

אנחנו במלחמה עצימה מול איראן. האם לצה"ל ישנה היכולת לפעול באופן אקטיבי בשתי זירות בו זמנית?

"צה"ל יכול לנהל לחימה בשתי זירות, אבל לא צריך להיות אסטרטג גדול כדי להבין שכל מטוס קרב שתוקף בלבנון הוא מטוס אחד פחות בהתקפה על איראן, וכל דקה שהדרג המדיני והצבאי משקיעים בזירה הלבנונית זו דקה אחת פחות בהשקעתם בזירת איראן. אם כן אומנם החלטת חיזבאללה להצטרף למערכה סיפקה לישראל את ההזדמנות שהיא ציפתה לה לטפל בארגון הטרור השיעי, אך מצד שני ההזדמנות הגדולה יותר שלפתחנו היא המלחמה המשותפת עם ארצות הברית נגד איראן. סברתי, וכך גם כתבתי לפני שהלחימה בלבנון התלהטה, שכל עוד מתנהלת הלחימה עם איראן - כל משאב שיילקח ממנה עלול להיות מבוזבז על משימה פחות חשובה או שניתנת לדחייה. זה בדיוק מה שאיראן רוצה להשיג על ידי פתיחתן של חזיתות נוספות. כעת כבר לא ניתן לגלגל את הדברים לאחור, והדרך היחידה שבפנינו היא להשלים את המשימה מול חיזבאללה בהתאם ליעדים שציינתי בתחילת דברי".

לבנון חוששת ממלחמת אזרחים

ד"ר יהודה בלנגה, מומחה ללבנון מהמחלקה ללימודי מזרח תיכון ומרכז בגין־סאדאת באוניברסיטת בר אילן, מתאר את המורכבות הרבה במערכה מול חיזבאללה - שעלולה להיגרר למלחמת אזרחים בלבנון. זאת בעקבות קרע הולך וגדל בין ממשלת לבנון לארגון הטרור, בשל מחלוקת חריפה על התנהלותו והתערבותו במערכה הנוכחית, שהובילה להסלמה במצב הביטחוני בלבנון. "ישראל מנסה ללכת בין הטיפות", מסביר ד"ר בלנגה, "מצד אחד אנחנו צריכים לתת מכה



כשהמדינה תחת אש: בנות השירות הלאומי בלב מערך החירום ב'שאגת הארי'

פרטים בעמוד 12 באתנחתא

ע. לב & ר. המר

בפלטה הזו
חשבנו
עליכם.



מתחבר
עד 20
יחידות
יחד

אידיאלי
כמתנה
להורים

פלטת שבת מתחברת

עיצוב מודולרי גאוני שיוצר לכם פלטה שמתאימה את עצמה כל שבת מחדש.
שורה ארוכה ובטיחותית בעומק השיש, פלטה קטנה לשבת אישית שקטה או משטח ענק לשבת משפחתית עם כל הנשואים.
תארחו בשמחה, תברכו אותה. - תחכו כבר לשבת הבאה:)





קיים בצבעים

לבן | **שחור**

UNIVERSE
מס. 1 באיכות ובביצועים

טל להזמנות ובירורים ***5419**

חום גבוה ובישול איכותי במיוחד - צריכת חשמל מזערית - 90W - ציפוי זכוכית לניקיון מושלם - אחסון קומפקטי בתוך הארון

רשתות: רשת רפאלי, רשת ליאור, רשת חשמל נטו, ובחנויות החשמל המובחרות רחבי הארץ

ירושלים: סלון גאולה, מלכי ישראל 11 | כל בו גאולה, לבוש מרדכי 3 | מחסני גבעת שאול, גבעת שאול 40| לייזר ליין כנפי נשרים 7 גבעת שאול | **ביתר עילית:** יריד ביתר | **בני ברק:** טכנומיקס, ווקשטיין, הרב קוק 16 | מותג החשמל והגיהוץ, אלישע 5 | **אלעד:** חשמל אלעד, רשב"י 19 **מודיעין:** טיים אלקטריק, יהודה הנשיא 16 | גל החשמל, חרט 1 | מתחם ספיר | **נתניה:** רמי אלקטרוניקה , שער העמק 3 | **חיפה** מקור החשמל , הרצל 64



מרחיב את מעגל האש ומנסה לחולל כאוס. פגיעה של חיזבאללה בעורף הישראלי

צילום: איל מרגולין פלאש 90

קשה וכואבת לחיזבאללה, והוא אכן עשה טעות קשה כשהצטרף למערכה, כי הוא העניק לישראל את ההזדמנות להכות בו בצורה הרבה יותר חזקה ממה שעשתה בעבר. את המלחמה האחרונה בצפון סיימנו בהפסקת אש, אבל לא חיסלנו את חיזבאללה, לא הורדנו אותו על הברכיים ולא הבאנו אותו לכניעה. כעת אנחנו רואים עד כמה הארגון הזה מאומן, מחומש וממומן ואילו יכולות צבאיות וארגוניות הוא עדיין מחזיק. ומצד שני, אנחנו מהלכים בין הטיפות, כי החלטנו שאנחנו פוגעים בחיזבאללה בכל הכוח, אבל לא פוגעים בתשתיות של המדינה הריבונית הלבנונית כדי לאלץ אותה לפעול סוף סוף בכוח מול חיזבאללה, ואנחנו אלה שנעשה בפעם המי יודע כמה את העבודה בעבורה".

אולי הממשלה בלבנון באמת חלשה מול חיזבאללה ולא מסוגלת?

"זו נקודה חשובה מאוד בהבנה של הדברים. צבא לבנון הוא צבא מאוד חלש, אנחנו מדברים על בערך 70 אלף חיילים. הוא לא באמת צבא שיכול להתמודד מול חיזבאללה, ואני מניח רגע את העובדה שבצבא לבנון עצמו יש גם הרבה אנשי חיזבאללה. חיזבאללה נלחם במלחמת האזרחים בסוריה במשך עשר שנים. הוא צבר שם ניסיון בפיקוד ושליטה, בלחימה בשטח בנוי ובשטחים פתוחים. אז עד כמה באמת הצבא הלבנוני - שלא נלחם, ואין לו הציוד הדרוש ולא הניסיון והיכולות שיש לארגון טרור שהלחימה היא נשמת אפו - יוכל להתמודד מול חיזבאללה? הלבנונים יודעים את זה וחיזבאללה יודע את זה, עכשיו השאלה היא אם אנחנו הולכים לעימות שבוודאות יוביל למלחמת אזרחים בלבנון. זה משהו שאף אחד לא רוצה".

למה מלחמת אזרחים?

"כי חיזבאללה אומר בצורה חד־משמעית: אנחנו לא נוותר על הנשק. זה לא יקרה, נקודה. והצבא הלבנוני מחויב בהתאם להחלטת הממשלה לפירוק של חיזבאללה מנשקו. אף צד לא באמת מוכן ליישם את זה, כי כולם יודעים שזה עלול להוביל לפיצוץ".

לתוצאות המערכה באיראן יהיו השלכות על חיזבאללה?

"קיים קשר ברור בין המערכה באיראן לחיזבאללה. זאת אומרת, אם בסופו של דבר המשטר בטהרן יקרוס - יתנתק צינור החמצן האידאולוגי, הדתי, הכלכלי והצבאי שבין איראן לחיזבאללה. ואז כדי לשרוד, חיזבאללה יצטרך להתאים את עצמו למצב החדש. זה אומר שהוא יצטרך ככל הנראה לנטוש את הדרך הצבאית ולדבוק בפוליטיקה, ובהיותו תנועה חברתית, דתית ותרבותית בלבנון הוא לא ייעלם. חיזבאללה יישאר על כנו, אבל הוא לא יהיה אותו גורם טרור מאיים על הזירה הישראלית וגם על הזירה הפנים־לבנונית".

אבל הרעיון יישאר.

"הרעיון יישאר תמיד, אבל לא ברמה שהוא יכול להתממש כמו היום. ברמת האידאולוגיה חיזבאללה ינסה וישאף לפגוע בישראל, אבל ברמת המעשה הוא לא יוכל לקיים את זה כמו שהוא היה רוצה".

אבל גם במצב כזה, זה רק עניין של זמן עד שישתקם.

"נכון, אבל בסופו של דבר, זמן הוא גורם משמעותי מאוד. כי אם בסוריה יש לך משטר שנלחם בחיזבאללה, ואם ממשלת לבנון תתחיל באכיפה ואין לחיזבאללה את איראן כפטרון, הוא ייאלץ להתנהל כשהוא לבד וחלש".

לשיטתך, קריסת השלטון האיראני היא גיים צ'יינג'ר גם מול חיזבאללה?

"לחלוטין. כי אם בעבר היה ציר איראן־סוריה־חיזבאללה, היום הצבא הסורי בעצמו מתכונן למצב שהוא יצטרך להתעמת עם חיזבאללה, ואם איראן כבר לא תהיה - לא ברור איך חיזבאללה יצליח לשמר את העוצמה הצבאית שלו. אני לא רואה את זה קורה, בוודאי לא באותם היקפים כמו היום. הוא ימשיך להחזיק בנשק, אבל לא בהיקפים שאנחנו מכירים היום תחת חסות איראנית".

כיצד ישראל יכולה לפעול מול ממשלת לבנון?

"ישראל בינתיים לא פועלת מול לבנון כי יש לחץ בין־לאומי לא לעשות את זה, ויש תמיכה אמריקנית ואירופית שממשלת לבנון היא זו שתבצע את החלטה 1701 המשופרת ותדאג לפירוז המרחב. בתנאים האלה ישראל נאלצת לתמרן בין כמה כוחות ולנסות לפגוע בעוד ועוד תשתיות של חיזבאללה בשביל להחליש אותו כמה שיותר, כדי שבסוף תיסלל הדרך בעבור ממשלת לבנון לממש את ההחלטה של פירוק חיזבאללה מנשק".

> **ד"ר יהודה בלנגה:** "צבא לבנון מאוד חלש, הוא לא באמת צבא שיכול להתמודד מול חיזבאללה, ואני מניח רגע את העובדה שבצבא לבנון עצמו יש גם הרבה אנשי חיזבאללה. הלבנונים יודעים את זה וחיזבאללה יודע את זה, עכשיו השאלה היא אם אנחנו הולכים לעימות שבוודאות יוביל למלחמת אזרחים בלבנון. זה משהו שאף אחד לא רוצה"

מחלוקת בתוך חיזבאללה

היחס לחיזבאללה בימים אלה בתוך לבנון, מדגיש בלנגה, טעון ביותר: "סקרים שנעשו בחודשים האחרונים מלמדים שהציבור הלבנוני בכללותו - אגב, גם גורמים שיעים - חושב שצבא לבנון צריך להיות הגוף היחיד שמחזיק בנשק בלבנון, ולא אף גורם אחר. אנחנו רואים את היחס של הלבנונים, הנוצרים, הסונים והדרוזים לשיעים שבורחים מהדרום צפונה. הם אומרים להם: אנחנו לא מוכנים לקבל אתכם. אזרחים שמים מחסומים ומודיעים: אתם לא עוברים אלינו, תחזרו חזרה כי אתם גררתם אותנו למלחמה הזאת".

החברה הלבנונית מתנערת מחיזבאללה?

"בהחלט. סקר שערך מכון CSA לפני חודש מלמד ש־63 אחוזים מהציבור הלבנוני תומכים בפירוק חיזבאללה מנשקו. סקר נוסף של גאלופ מראה על 79 אחוזים מהלבנונים שסבורים שצבא לבנון צריך להיות הגוף היחידי במדינה שמחזיק בנשק. חברי פרלמנט של חיזבאללה אומנם מגיבים בהתרסה וטוענים שהנשק נחוץ להגנה כל עוד ישראל מהווה איום, אבל ההתנגדות בלבנון לנשק בידי חיזבאללה היא גורפת".

אבל בין ההתנגדות שמשתקפת הזאת. אז נכון, חיזבאללה ספג מכה קשה מאוד מאיתנו במלחמה, הייתי אומר אפילו מכה אנושה, אבל זה לא מה שימוטט אותו, כי יש לו את החזון ואת האמצעים הכלכליים", הוא מדגיש, "ראינו בימים האחרונים את הפצצות הבנקים של חיזבאללה, זאת אומרת שיש לו יכולת כלכלית עצמאית. ואגב, הוא מקבל תקציבים ממשלתיים לבנון כי הוא שותף במערכת הפוליטית. וזה משהו שאתה לא יכול לקחת לו, כי אם אנשי הארגון נבחרים כנציגי פרלמנט ושרים הם זכאים לתקציב, וממנו הם יודעים להניב עוד כסף. יש לו גם תקציבים עוקפים שהוא מקבל מכספי צדקה ורווחה, ושלא נדבר על העסקאות הפליליות שלו מסמים, מהברחות נשק ומסחר בלתי חוקי. כל זה נותן לחיזבאללה הרבה מאוד כסף. זה מה שמצליח להחזיק אותו אחרי הכול בחיים, וזה מה שייתן לו את הכוח גם בהמשך".

ד"ר בלנגה מבקש לציין: "חשוב שלא נשגה באשליות. אני לא רואה מציאות שנכנה ונפרק את הארגון הזה והוא לא יתקיים יותר. אבל כמובן, זה לא אומר שאי אפשר להילחם בו. פשוט צריך לקחת בחשבון את מכלול המרכיבים שמשמרים את כוחו. אתה בהחלט יכול להחליש אותו, אתה יכול להפוך אותו מארגון צבאי וארגון טרור למפלגה ולגוף אזרחי. אבל הוא תמיד יהיה בעל השקפה קיצונית־אסלמיסטית נגד ישראל".

בסקרים לבין העובדה שזה באמת קורה בשטח - המרחק רב.

"זה נכון שבין התאוריה לבין מה שקורה בפועל יש פער, אבל שוב, אף אחד בלבנון לא רוצה להיגרר למלחמת אזרחים. השאלה היא אם מתוך הרצון לאכוף את החלטות ממשלת לבנון ולפרק את חיזבאללה מנשקו, הם ילכו עד הסוף גם במחיר של מלחמת אזרחים".

למה זה צריך לשנות לישראל? אנחנו צריכים לדאוג אך ורק לביטחון שלנו.

"נכון, אבל ראינו מה קרה בסוריה בזמן מלחמת האזרחים. אם המדינה תתפרק אנחנו נכנסים לחלל ריק, שעלול לשאוב לתוכו גורמים קיצוניים אפילו יותר. אל סוריה נכנסו בזמן המלחמה עשרות ארגוני ג'יהאד וטרור. ובלבנון לא חסרים כאלה".

אז מה אתה מציע לישראל לעשות?

"אני חושב שבתנאים הנוכחיים צריך להמשיך ולהכות בחיזבאללה כמה שיותר, ואם נצטרך אז גם להפעיל לחץ על ממשלת לבנון, וגם במחיר של פגיעה בתשתיות בלבנוניות. אבל חשוב יותר להציב דרישה ברורה לשטח מפורז עם כוח פיקוח רב־לאומי שהוא לא יוניפי"ל, עם סמכויות נרחבות, שגם ישראל לוקחת בו חלק".

בלנגה מציין כי למרות המכות שיספוג מישראל, יכולות השיקום והשרידות של חיזבאללה גבוהות ביותר: "חיזבאללה הוא ארגון מסודר מאוד, עם תשתיות חברתיות, כלכליות, צבאיות ופוליטיות מובנות מאוד. לאורך השנתיים האחרונות ראינו שגם כשאתה מוריד מפקד, מיד אחד אחר מגיע. יש היררכיה, יש תהליך קבלת החלטות מסודר ויש אנשים שתפקידם לדאוג לתפעל את המערכת שנכנה ונפרק את הארגון הזה והוא לא יתקיים יותר. אבל כמובן, זה לא אומר שאי אפשר להילחם בו. פשוט צריך לקחת בחשבון את מכלול המרכיבים שמשמרים את כוחו. אתה בהחלט יכול להחליש אותו, אתה יכול להפוך אותו מארגון צבאי וארגון טרור למפלגה ולגוף אזרחי. אבל הוא תמיד יהיה בעל השקפה קיצונית־אסלמיסטית נגד ישראל".

גם בתוך הארגון קיימים חילוקי דעות בנוגע להתנהלות חיזבאללה מול האתגרים העומדים לפתחו: "אחרי חיסול חסן נסראללה אנחנו רואים בתוך חיזבאללה מאבק פנימי בין הזרם ה'פרגמטי', המעדיף הישרדות פוליטית, לבין הזרם הניצי הדוחף לעימות. המחנה הפרגמטי, שמוביל אותו המזכ"ל נעים קאסם, גורס שצריך לדבר עם ממשלת לבנון, לנסות לשתף איתה פעולה, ובמצב הקשה שהארגון מצוי בו - לצמצם חשיפה, לא להעיר את הדוב יותר מדי כדי לא לקבל מכות קשות יותר. לעומתו ישנו הגוף הניצי, שהוא קשור יותר למשמרות המהפכה ולאיראן, שאומר: 'אנחנו ממשיכים עם הקו הלוחמני שלנו בכל הכוח, ואם צריך להתעמת עם ממשלת לבנון אז נתעמת ונגיב גם מול ישראל, כי רק אנחנו בסוף יכולים להושיע את לבנון ואת השיעים'. ההתנגשות הפנימית הזאת בתוך חיזבאללה מובילה אותו לעימות שמחליש אותו, אבל גם לעימות חיצוני מול ישראל, ולכן אנחנו צריכים להמשיך ולהכות בו, כדי שבסוף הוא יהיה גוף כל כך חלש שממשלת לבנון תוכל לסיים את העבודה שמצופה ממנה, ולפרק אותו מנשקו". ■



פסח
כבני מלכים
עם מאירמן נופש
22 שנים של פסח ביחס אישי

גלאט מהדרין
לא שרויה
ללא קטניות
בפיקוח הרה"ג
עזריאל קוזניץ

יומיים ליל הסדר
החל מ- 3300 ש"ח לזוג

כל החג החל מ-9800 ש"ח לזוג

שביעי של פסח פנסיון מלא
החל מ-1850 ש"ח לזוג

שבת חוה"מ פנסיון מלא
החל מ-1890 לזוג

חול המועד חצי פנסיון לזוג
החל מ-1190 ללילה

מלון רויאל פלאזה
המחודש עבריה



סמוך לחוף הנפרד,
לאחר שיפוץ
ושדרוג
בריכה ג'קוזי
וחדר כושר

מהדרין
לא שרויה
ללא קטניות

זוג כרטיסים חינם
לחמי טבריה
למזמינים ל-5 לילות חוה"מ

בית הארחה אנ"א
שלומי



חווית פסח גלילי
מתחם רחב ידיים
עם מרחבי דשא

שרויה
ללא
קטניות

מלון אחוזת אקוודוקט
רגבה



מהדרין
לא שרויה
ללא קטניות

סוויטות עם בריכות פרטיות.
במתחם הספא הגדול בצפון

מלון רזידנס ורזידנס ביץ'
נתניה



מהדרין
לא שרויה
ללא קטניות

על הטיילת של נתניה
קו ראשון לים

מלון נוף חיפה
חיפה



מהדרין
לא שרויה
ללא קטניות

על טיילת לואי
נוף פנורמי למפרץ חיפה



החזן ישראל רנד | המוסיקאי איתן סובול | מופע על חושי עם ויטלי שפרלינסקי | המוסיקאי והיוצר משה תורג'מן | המנטליסט ניר חימוביץ' | מאיר סלע | החזן והאומן ישורון זאבי | אומן החושים נריה עמרם | שרים בצוותא עם יהודה גרינבוים | פרחי ירושלים בתוכניתם החדשה | המוזיקאי והיוצר עידו עמדור | צביקה אדלר

טיולים מודרכים באוטובוסים ● מופעים וערבי הווי ● שעורים והרצאות ● מועדון ילדים
● מהדרין ללא קטניות ● אפשרות לסדרים פרטיים ● הסעות מהמרכז ומירושלים

מאירמן נופש ותיירות
22 שנים של נופשוני איכות

מ הנופש
מאירמן נופש ותיירות

טל' 077-7144007 • אלי 050-5888814 • אורית 050-5444039 • elimeir@bezeqint.net

עמוד 10



←
"אם אתה לא מביא מערכת מסודרת שתחליף את המשטר הקיים, המשטר לא ייפול". הלוויית בכירים איראנים בטהרן

צילום: FAEMEH BAHRAMIרויטרס

הפיכה משטרית

מהו היעד הריאלי של מבצע 'שאגת הארי'? ישראל וארצות הברית השיגו עליונות אווירית מרשימה באיראן, אבל אף אחד לא יודע לאן הן רוצות להגיע, והאם זה בכלל אפשרי ← בישראל מקווים שהעם האיראני יקום ויפיל את המשטר, פרשנים טוענים שהיא היחידה שרוצה בכך: מדינות האזור, סין, רוסיה ואולי גם ארצות הברית מעדיפות את המשטר הנוכחי ← אם אפילו את שלטון חמאס לא הפלנו, האם גם באיראן נסתפק בהחלשה של המשטר?

קרוב לשבועיים חלפו מאז נפתח מבצע 'שאגת הארי' במתקפת הפתיחה המוצלחת בהובלת חיל האוויר. מאז ועד לכתיבת שורות אלה ביצעו מטוסי צה"ל לא פחות מ־3,400 תקיפות בכל רחבי איראן, והטילו במהלכן יותר מ־7,500 חימושים. מדובר בכמות כפולה מסך כל החימושים שישראל השתמשה בהם במהלך מבצע 'עם כלביא', בפרק זמן זהה.

הנתונים הללו מעידים על האינטנסיביות הגבוהה של תקיפות חיל האוויר במלחמה הזאת. המטרה שהגדיר הדרג המדיני לצה"ל היא להחליש את המשטר האיראני ברמה כזאת שניתן יהיה להפיל אותו. בדרג המדיני מבינים שהפלת המשטר באמצעות חיל האוויר בלבד איננה אפשרית, אבל סבורים כי אפשר להוריד אותו על הברכיים, כך שהציבור האיראני יוכל להפיל אותו.

לשם כך תוקפים המטוסים הישראליים אלפי מטרות ברחבי איראן, כולל יותר מ־200 מטרות משטר ושלטון. כך, בין השאר, הופצצו מרכזי התעמולה של משמרות המהפכה; מפקדות המשטרה הפנימית, זו שאחראית על דיכוי האוכלוסייה; מפקדות ומוקדי השליטה של המשטר, בדגש על אלה הנמצאים בטהרן ואיספהאן, ועוד. עד כה חיסל צה"ל כ־2,000 חיילים ומפקדים של המשטר, ואלפים נוספים נפגעו.

מלבד הפגיעה במרכזי השלטון של משמרות המהפכה, עיקר העבודה של חיל האוויר מופנית לסיכול יכולות שיגור הטילים הבליסטיים מאיראן. בצה"ל הודיעו ביום שלישי כי כ־60 אחוזים ממשגרי הטילים הבליסטיים של איראן הושמדו. מדובר על נתון נמוך יותר מהנתונים שהציג הנשיא טראמפ בוועידת התורמים הרפובליקניים ביום שני, כשדיבר על 80 אחוזי השמדת יכולות.

ההערכות במערכת הביטחון ערב המלחמה היו שמטרתם של האיראנים היא לשגר כ־100 טילים בליסטיים ביום, כולל מטחים של כ־20 טילים בבת אחת. במקביל לכך תכננו האיראנים לשגר לעבר ישראל מאות כטב"מים ורחפנים. זאת במטרה לאתגר את יכולות ההגנה האווירית של ישראל ולהסב לה אבדות רבות בנפש, לצד פגיעה מאסיבית במערכות חיוניות כמו אנרגיה, סייבר, מערכת הבריאות והיכולות הצבאיות של ישראל. בישראל מצביעים על כך שחיל האוויר הצליח להוריד את היכולת של האיראנים לשגר כמויות גדולות של טילים לעבר ישראל, עד כדי כך שהאיראנים משגרים בין 10 ל־15 טילים ביממה. "זו עדיין כמות גדולה ובעייתית, והיא מאוד מפריעה לשגרת החיים בישראל, אבל זה לא משתווה לעומת מה שהם תכננו לבצע", אומרים גורמים ביטחוניים.

כדי להגיע לתוצאות הללו עבדו בצה"ל בשיטתיות. המטרה הראשונה הייתה להשיג עליונות אווירית מהר ככל האפשר. כבר במכת הפתיחה, כשמטוסי חיל האוויר התמקדו בחיסולם של חמינאי וצמרת השלטון האיראני, חלק מהטייסים עסקו במשימה אחרת: השמדת יכולות ההגנה האוויריות של איראן. נכון לזמן כתיבת שורות אלה השמיד חיל האוויר כ־80 אחוזים ממערכות ההגנה האווירית של איראן.

"המטרה הייתה להשיג שליטה אווירית בשמי איראן תוך 24 שעות כדי שנוכל לפעול שם בצורה חופשית כמעט לגמרי", אומרים בכירים במערכת הביטחון, "זה לא אומר שברגע שאתה משיג שליטה אווירית

דיפלומטים זרים ל'בשבע': "זה פשוט לא אפשרי לעמוד תוך שבועיים במטרות שטראמפ עצמו הציב. בוונצואלה זה היה פשוט. לקחו את מדורו, ומי שנשאר שם פשוט יישר קו עם האמריקאים, לכן זה יכול היה להיות מהלך קצר וחד. אבל זה לא המצב באיראן. המשטר לא עושה שום קולות שהוא מתכוון להתיישר ולהשתנות לפי הדרישה האמריקאית"



←
"ארצות הברית לא אמרה במפורש הפלת משטר, היא דיברה על הבשלת התנאים לכך". טראמפ

צילום: שאטרסטוק

אתה פועל בלי שום איום ובחופשיות מוחלטת, אבל היום המטוסים שלנו תוקפים בכל רחבי איראן מתי שאנחנו רוצים, לאורך כל שעות היממה".

עדיין מנסים להפיל מטוסים ישראליים?

"בוודאי. אנחנו עדיין סופגים טילים מפעם לפעם. מבחינת האיראנים, אם הם יצליחו להפיל לנו מטוס חס ושלום, זה יהיה הישג אדיר בשבילם. אז הם מנסים כל הזמן. כולל באמצעות רקטות קטנות יותר שנועדו לרוב לפגיעה בכטב"מים שטסים לאט יותר, אבל אפשר לנסות להשתמש בהן גם נגד מטוסים רגילים. בפועל, תודה לא־ל, הם לא הצליחו בשום ניסיון שכזה. אבל כדי להגיע למצב הזה צריך עבודה מתמדת".

מה הכוונה?

"אנחנו כל הזמן פועלים כדי לשמור על השליטה האווירית שלנו בשמי איראן. זה אומר שכל הזמן אנחנו מונעים מהם לשקם יכולות או להתארגן מחדש כדי לפגוע בנו. זאת עבודה מסביב לשעון. יש פה תחרות למידה".

אם המשגר הושמד צריך או להחליף אותו או לבנות חדש, וזה לא משהו שאפשר לעשות ברגע.

"נכון, אבל כבר לפני חודשים ארוכים הבנו שבשביל להשיג שליטה אווירית לא מספיק רק להרוס את המשגרים שאנחנו יודעים עליהם ורואים אותם. צריך לפעול לאורך כל השדרה. זה אומר לחסל את המפקדים הבכירים שממונים על תפעול המערך, זה לתקוף את מאגרי הטילים הרלוונטיים. גם מבחינת המערכות עצמן, יש להם המון כאלה".

מה היתרון בלהתמקד גם בבכירים?

"בסוף זה יוצר אצלם כאוס. זה נכון גם לטיפול במערכות ההגנה האוויריות וגם לתקיפות של הטילים הבליסטיים נגד ישראל. ברגע שאין יד מכוונת, התפקוד שלהם הופך להיות קשה יותר. זה מקל עלינו את היכולת גם לתקוף שם וגם להתגונן כאן. בסוף יש הבדל אם אתה מנהל את המערכה מתוך מבנים דמויי הקריה בתל אביב, או שאתה נס על נפשך במקלט של בתי ספר ומחלק הוראות בשיחות וידאו בווטסאפ".

מסגרת זמן לא ריאלית

הפעילות הענפה של חיל האוויר הביאה תוצאות מרשימות למדי בתחום ירי הטילים הבליסטיים לעבר ישראל. האסטרטגיה של המשטר האיראני, שעל בסיסה הוא נערך למלחמה מול ישראל, הייתה לפזר את מחסני הטילים ואת המשגרים ברחבי מערב איראן, כך ניתן יהיה לתקוף את ישראל ממוקדים רבים. אלא שצה"ל עבד לאורך השבועיים האחרונים כדי להרחיק ככל האפשר את מוקדי השיגורים. גורמים ביטחוניים אומרים ל'בשבע' כי היכולת לשגר ממערב איראן לעבר ישראל "נפגעה באופן דרמטי". המשמעות, כך אומרים הגורמים, היא ירידה גם במספר השיגורים לעבר ישראל, הגם שהדבר אינו ניכר לאור פיזור השיגורים.

גם במזרח המדינה צברו האיראנים יכולות שיגור, אלא שהטילים שרוכזו שם אינם מיועדים לטווח ארוך, אלא למתקפות על הבסיסים האמריקניים ברחבי המפרץ הפרסי והמזרח התיכון כולו. במילים אחרות, במערכת הביטחון מעריכים כי לא יעבור עוד זמן רב לפני שירי הרקטות מאיראן לעבר ישראל יפחת, ואולי אף ייעלם כליל.

מי שאחראית עד כה להשמדת רוב היכולות האיראניות היא ישראל, כאשר האמריקאים מתחילים לקחת חלק נרחב יותר ויותר בהתקפות. בין המדינות נוצרה חלוקת עבודה ברורה: ישראל פועלת במערב איראן, בעוד ארצות הברית פועלת במזרחה. האמריקאים מתמקדים בהשמדת חיל הים וחיל האוויר האיראניים, ואילו ישראל עסוקה בהשמדת יכולות השיגור, שהן מרכז הכובד הצבאי האיראני, ובפגיעה בראשי השלטון. לעיתים יש חפיפה בין המטרות ואזורי הפעילות, ובמקרים כאלה שיתוף הפעולה בין המדינות מתבצע בזמן אמת.

לפי גורמים שאיתם שוחחנו, רמת שיתוף הפעולה בין ישראל לארצות הברית היא כמעט חסרת תקדים. מדי יום מתאמים מפקד חיל האוויר תומר בר ומפקד חיל האוויר של פיקוד מרכז האמריקאי, סנטקום, את הפעילות לאותו היום. כל התוכניות נבנו יחד בין שני הצבאות, ברמת תכנון שנמשכה חודשים.

גם במסדרונות הממשל בוושינגטון מרוצים מאוד משיתוף הפעולה הפורה בין המדינות. התשבחות שנשמעות שוב ושוב מהנשיא טראמפ ושר המלחמה הגסת' אינן מהשפה ולחוץ. הן מבטאות את הערכה האמיתית, וגם במידה מה הפתעה אמריקאית מהיכולות של ישראל בשדה הקרב. יתר על כן, את תוכניות התקיפה האמריקאיות העתיקו בוושינגטון מסגנון הפעולה של ישראל במבצע עם כלביא.

למרות התוצאות המרשימות מאוד בשדה הקרב, שאלת היעד שאליו חותרות ארצות הברית וישראל נותרה בעינה. באופן רשמי, מדברים גם בוושינגטון וגם בירושלים על הפלת המשטר או יצירת התשתית הדרושה כדי שניתן יהיה לבצע זאת. כמו שכבר צוין בראשית הכתבה, זה גם היעד שהציב הדרג המדיני לצה"ל לאורך כל הדרך. אלא שכלל לא ברור שבמסגרת לוחות הזמנים שהציב הנשיא האמריקני ניתן יהיה לעמוד ביעד זה.

בימים האחרונים מוציא הנשיא טראמפ שלל התבטאויות סותרות, שיוצרות בלבול רב ברחבי העולם. מצד אחד אמר הנשיא בריאיון לרשת CBS כי המלחמה נמצאת בשלבים הרבה יותר מתקדמים ממה שהם חשבו שהיא תהיה בו בשלב זה, כאשר "אנחנו נמצאים במקום מאוד מתקדם בתוכנית 4-5 השבועות שלנו". טראמפ אף הוסיף כי המלחמה צפויה להסתיים בקרוב.

כמה שעות מאוחר יותר עדכן טראמפ את הדברים ואמר כי המערכה באיראן נמצאת בשלב מתקדם יותר, אך עוד נותר זמן לסיומה. בנוסף לכך סירב טראמפ לומר האם היא תיחתם עוד השבוע. טראמפ, מזכיר המדינה רוביו ושר המלחמה הגסת' מרבים לומר כי המלחמה לא תיעצר בלי שיושגו מטרותיה.

אלא שכלל לא ברור האם טראמפ אכן יעמוד בהתחייבות הזאת, ולא ינסה לצייר את ההישגים הרבים שכבר הושגו כהשלמת היעד שהציב. "כבר ניצחנו במובנים רבים, אבל עדיין לא ניצחנו מספיק", אמר הנשיא טראמפ בוועידה הרפובליקנית, "אנחנו ממשיכים קדימה בנחישות גדולה מתמיד כדי להשיג ניצחון מוחלט, שיסיים את הסכנה המתמשכת הזאת, אחת ולתמיד. יכולת הכטב"מים והטילים של איראן נהרסת לחלוטין, 80 אחוזים ממערך הטילים כבר הושמד. חיל הים שלהם איננו עוד. מנהיגי הטרור של איראן נעלמו, או סופרים את הדקות עד שייעלמו. אחר כך היו לנו מנהיגים חדשים, וגם הם נעלמו, עכשיו לאף אחד אין מושג מי האנשים שעתידים לעמוד בראש המדינה, ולא נרפה עד שהאויב יובס לחלוטין ובאופן מכריע".

הנתונים שמציג טראמפ אינם מדויקים. בישראל, כאמור, מדברים על השמדה של 60 אחוזים ממערך הטילים, ולא 80 אחוזים כמו שאמר טראמפ. כמו כן, גם לאחר מבצע עם כלביא צייר הנשיא האמריקאי את המתקפה האמריקאית כהישג ענק שהשמיד את תוכנית הגרעין האיראנית. אלא שבמציאות זה כמובן לא קרה, והתקיפה על המתקן בפורדו כשלה. טראמפ עצמו אמר שהסיבה לפרוץ המלחמה היא הדהירה האיראנית לפצצה בתוך שבועות ספורים.

החשש בישראל הוא שטראמפ, שרואה שהסקרים הפנימיים בארצות הברית מציירים את המלחמה באור שלילי, יחליט לחתוך את המלחמה באמצע ולמעשה ישאיר את משטר האייתולות בשלטון ועם יכולת להשתקם במוקדם או במאוחר. טראמפ עצמו כבר מדבר על כך שהמטרה שלו היא לקבוע מי יעמוד בראשות איראן. את הבחירה בבנו של חמינאי, מוג'תבא, הוא הגדיר "עצובה".

דיפלומטים זרים ששוחחו עם 'בשבע' השבוע אמרו כי המלחמה לא תוכל להסתיים בשבוע הקרוב, אם הנשיא האמריקאי רוצה לעמוד ביעדים שהציב לעצמו. "זה פשוט לא אפשרי לעמוד בתוך שבועיים במטרות שטראמפ עצמו הציב", הם אומרים. לטענתם, הסיבה העיקרית לכך היא העובדה שהדיווחים היוצאים מאיראן לא מלמדים על התקפלות כלשהי במשטר בטהרן. "בוונצואלה זה היה פשוט. לקחו את מדורו, ומי שנשאר שם פשוט יישר קו עם האמריקאים. לכן זה יכול היה להיות מהלך קצר וחד. אבל זה לא המצב באיראן. המשטר לא עושה שום קולות שהוא מתכוון להתיישר ולהשתנות לפי הדרישה האמריקאית כמו בוונצואלה, ולכן אי אפשר להשיג את המטרות שטראמפ עצמו הציב במסגרת זמן של שבוע, ואפילו לא במסגרת זמן של שבועיים", הם מוסיפים.

סין ורוסיה מתרחקות

"צריך לומר את האמת - היעד שישראל הייתה צריכה להציב לעצמה לאורך כל הדרך הוא לא הפלת המשטר אלא שלילת היכולות שלו, כי זה הדבר החשוב ביותר והמיידי ביותר", אומר אור יששכר, חוקר איראן, עמית בכיר ומייסד מכון דוד למדיניות ביטחון, מנחה הפודקאסט Underscore. "אבל הדברים השתנו מאז. ברגע שגרענו מהם את רוב יכולות הטילים הבליסטיים ורוב יכולות הגרעין, אפשר היה לעבור ליעד הבא והוא כן הפלת המשטר.

←

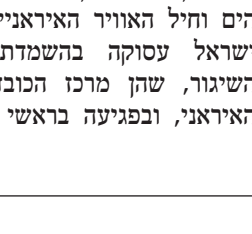

צילום: עמרי אבוחצירה

אור יששכר, מכון דוד למדיניות ביטחון: "המשטר האיראני כמו שהכרנו כבר לא יתקיים. יכול להיות שזאת תהיה דרך סבוכה, ועוד יהיו בה מעט עליות ומורדות, אבל בעיקרון המשטר האיראני כבר לא יחזור להתקיים כמו שהיה עד היום. לכן אנחנו גם רואים את השותפות של איראן מסייעות לה, אבל לא מצטרפות אקטיבית להגנה עליה"



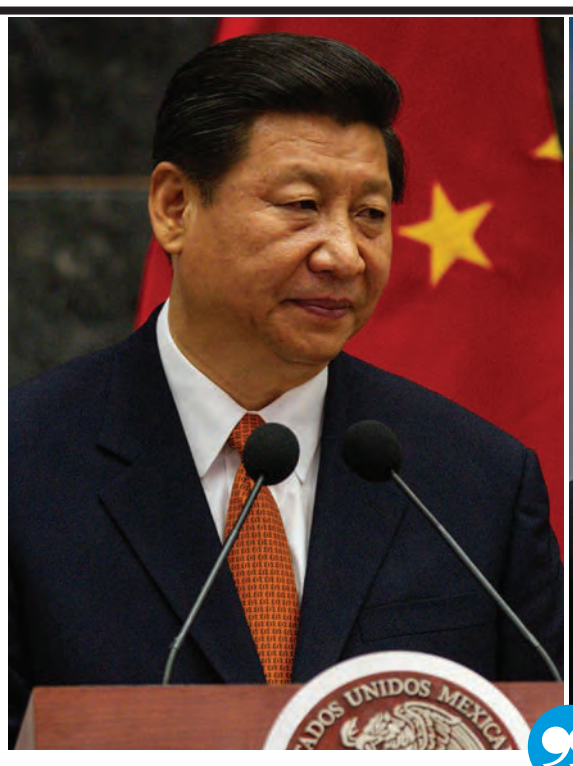

שותפות אינטרסים עם איראן, אבל לא חברות ערכית. נשיאי סין ורוסיה, שי ופוטין

צילומים: שאטרסטוק

בסוף חייבים להבין שכל עוד המשטר האיראני נשאר מתפקד ושולט, הוא ימשיך להיות יצרן הטרור הגדול במזרח התיכון ומהגדולים בעולם".

וזה בכלל יעד ריאלי?

"זה בהחלט יעד ריאלי, אבל זה בגלל שראינו את ההפגנות הגדולות נגד המשטר בחודש ינואר. זה לא אומר שזה יקרה בטווח המיידי או בתוך זמן קצר, אבל זה בהחלט אפשרי. העובדה שהאמריקאים נמצאים גם חזק בתוך האירוע מסייעת מאוד לאפשרות שזה יקרה. וצריך לומר עוד משהו חשוב בקשר לאמריקאים. העובדה שהממשל האמריקאי מבין שחייבים להפיל את המשטר האיראני, כי אחרת הטרור יגיע לארצות הברית עצמה, היא אחד ההישגים הכי גדולים של ישראל".

מה צריך לקרות כדי שהמשטר באיראן ייפול, כמו היעד שהציבו ישראל וארצות הברית?

"בעיקרון צריך לומר שהמשטר האיראני כמו שהכרנו אותו כבר לא יתקיים. וכמו שאמרתי, יכול להיות שזו תהיה דרך סבוכה, ועוד יהיו בה מעט עליות ומורדות, אבל בעיקרון המשטר האיראני כבר לא יחזור להתקיים כמו שהיה עד היום. לכן אנחנו גם רואים את השותפות של איראן מסייעות לה, אבל לא מצטרפות אקטיבית להגנה עליה".

למה זה קורה? הרי הציפייה הייתה שגם סין וגם רוסיה יסייעו לשמור על הציר.

"זה קורה כי גם הן מבינות שהמשטר למעשה לא ישרוד. הן מבינות שישראל וארצות הברית השיגו שליטה מלאה באיראן, ומפה זה רק עניין של זמן. לכן הן לא מתכננות למות על הגבעה הזאת. הן כן מעבירות מודיעין, וגם כסף וציוד בצורה כזאת או אחרת, אבל הן לא יצטרפו אקטיבית למערכה. הסינים והרוסים לא רוצים לריב עם האמריקאים בנושא שהם יודעים שהוא קריטי מאוד לאמריקאים".

בסוף זה פוגע באינטרסים של הרוסים והסינים עצמם. איראן הייתה בורג חשוב במאזן הכוחות שבין המערב לציר הנגדי.

"נכון, אבל צריך להסתכל על המפה במלואה. הסינים והרוסים רואים מה ממשל טראמפ מנסה לעשות, לצמצם בצורה ניכרת את מרחב ההשפעה הסיני־רוסי. זה התחיל בוונצואלה, ממשיך עם קובה, כשאיראן היא גולת הכותרת של האירוע הזה".

את המצב הזה אפשר לשמר בלי להמשיך את התקיפות באיראן?

"כרגע לא. ברור שהמערכה עוד לא הסתיימה, אם רוצים באמת שהמשטר לא יוכל לבנות את עצמו מחדש. יש לנו גם עוד הרבה מה לעשות, כמו השמדת מאגרי האורניום שאנחנו יודעים שעוד יש לאיראן, שיטוח היכולות הצבאיות שנותרו לה וחיסול הבכירים שעלולים להתפתח לאיום חדש. אבל צריך לשים לב, במכת הפתיחה ישראל ביצעה 2,000 תקיפות. מאז הקצב ירד משמעותית. מכת הפתיחה הייתה מוצלחת ביותר והכניסה את איראן לשוק, אבל מאז אנחנו תוקפים שם הרבה מאוד, אך פחות ממה שתקפנו ביממה הראשונה. זה לא אומר שאין עוד מה לעשות, אלא שעד כה עשינו עבודה טובה והובלנו למצב שהיכולות של איראן צנחו בצורה ניכרת, כולל יכולות השיקום".

שאלה של כסף ונפט

למרות הקולות האופטימיים שבין היתר מציג יששכר, יש רבים הסבורים כי גם המערכה הזאת לא תסתיים בהפלת המשטר האיראני. למעשה, יש הסבורים כי זו מעולם לא הייתה המטרה האמיתית של טראמפ. "ארצות הברית לא אמרה במפורש הפלת משטר", אומר אבירם בלאיש, סגן נשיא המרכז הירושלמי לענייני חוץ וביטחון, "היא דיברה על הבשלת התנאים לכך, זה יעד שונה. האמריקאים ידעו בוודאות שאין דבר כזה להפיל את המשטר האיראני, או אפילו להחליש אותו עד כדי כך שהעם האיראני יוכל להפיל את השלטון, כמו ההצהרות".

למה בעצם זה לא אפשרי?

"כי הפלת משטר זה לא רק הריגת ראשי המשטר הנוכחיים, אלא גם יצירת החלופה. זה אומר שאתה גם מציב את מי שיחליף את המשטר הקיים. אם אתה לא מביא מערכת מסודרת שתחליף את המשטר הקיים, המשטר לא ייפול. בשביל להפיל את המשטר צריך להחליט האם מי שיחליף את המשטר יהיה פהלאווי, האם אלה יהיו כוחות צבאיים מתוך המדינה, האם מדובר בכוחות שתיאמו איתם מראש את הסיפור, האם תהיה הפיכה צבאית בתיאום עם האמריקאים - בלי זה אין הפיכה משטרית. המחשבה שאפשר להפיל את המשטר מהאוויר היא אחיזת עיניים".

ובכל זאת, כן שמענו הצהרות שזאת המטרה, או לפחות בניית התשתית לשם כך.

"הצהרות זה דבר יפה, אבל בפועל ישראל לא הצליחה להפיל את שלטון חמאס מהאוויר ואפילו לא מהקרקע. אם אין לך חלופה מוכנה מראש, אין הפלת משטר. אין באמת דרך לשחק עם זה בצורה אחרת".

התקווה וההצהרות של טראמפ ונתניהו הייתה שהעם לרחובות החוצה וישלים את המשימה.

"ואיך זה אמור לקרות? העם אינו מאוחד בשאלת היום שאחרי. הוא אומנם לא רוצה את משמרות המהפכה, וחשוב לזכור שגם להם יש הרבה מאוד תומכים, אבל הוא לא לגמרי יודע מה הוא רוצה שיגיע במקומם. יש הרבה כוחות שמושכים לכיוונים שונים. ובנוסף לכך, כמעט כולו לא חמוש. איך הוא אמור להפיל את הכוחות המאוד חמושים של משמרות המהפכה?"

אז מה המטרה של המשך המלחמה?

"למעט ישראל, כנראה אף אחד לא באמת רוצה שהמשטר האיראני ייפול", מסביר בלאיש, "המפרציות לא רוצות את זה כי זה עלול להחליש אותן מאוד ברמה הכלכלית. היום על איראן יש סנקציות מאוד קשות, זה גורם לכך שהמפרציות - ובכלל מדינות המזרח התיכון - מרוויחות מזה המון כי הן התחליף בתחום האנרגיה לנפט האיראני. אם באיראן יעלה משטר מערבי, זה יפגע בהן כלכלית. בנוסף לכך, הן גם יודעות שהעם האיראני הוא עם חכם מאוד. אם ישחררו אותו מהמגבלות שיש עליו בגלל משמרות המהפכה הוא יזנק קדימה, וזה יפגע בהן. אז אין להן שום מטרה שהמשטר ייפול. וכל זה עוד לפני שדיברנו על מה שהן מזהות כסכנה, כשהן לא יודעות מי יגיע במקום האייתולות והאם זה לא יהיה גרוע יותר בשבילן גם מבחינה ביטחונית. מדינות אחרות, כמו טורקיה למשל, מעדיפות שהמשטר האיראני הנוכחי יישאר כי זה מחזק את האחיזה שלהן. זה מאפשר לציר הסוני של האחים המוסלמים לצמוח, ואין להן סיבה שהמשטר יוחלף. גם בעלות בריתה של איראן, סין ורוסיה, לא רוצות שהמשטר ייפול, אלא שהוא יישאר מוחלש".

לכן אנחנו לא רואים את סין ורוסיה מצטרפות להגנה על איראן?

"קודם כול, הן לא מצטרפות כי לא מדובר בברית הגנה. מדובר בברית אינטרסים. אין התחייבות של סין ושל רוסיה להתייצב למלחמה לצד איראן, ולכן הן לא יעשו זאת. מדובר על שותפות אינטרסים, לא איזו חברות ערכית. סין רוצה נפט במחירי רצפה, ורוסיה רוצה ציוד צבאי. אם הן היו חושבות שהמשטר בדרך ליפול אולי היינו רואים צעדים יותר אקטיביים, אבל זה לא המצב. לסין עדיף משטר מוחלש, כך שהוא יהיה תלוי בבייג'ינג והנפט יישאר זול".

ורוסיה?

"אצל הרוסים מדובר במורכבות גדולה יותר. קודם כול, רוסיה מסובכת עד צוואר באוקראינה. זה לא מה שהם ציפו מהמלחמה הזאת. כרגע הרוסים מנסים למצוא דרך לחתוך הפסדים. בשביל זה הם צריכים את האמריקאים שיכפו הסכם שגם במוסקבה יוכלו להציג כסוג של ניצחון. פוטין יודע שזה לא יקרה אם הוא יעצבן את טראמפ בנושא איראן, אז הוא לא מתערב אקטיבית במלחמה. הוא כן משתף מודיעין על מיקומי כוחות אמריקניים, וזה פוגע מאוד באמריקאים, אבל הוא לא מצטרף אקטיבית. וצריך לומר, לא בטוח שהוא יכול טכנית".

"אנחנו לא יכולים לקבל בהכנעה את התרחיש של איראן גרעינית, או שאסור לנו לטלטל את הספינה יותר מדי כי מי יודע מה יגיע אחר כך. אסור לקבל כמובן מאליו את המשך שלטונו של משטר טרור. בדיוק כמו שאסור היה לנו לעשות זאת עם ערפאת, אבל עשינו את זה וראינו את התוצאות, כך אנחנו לא יכולים להרשות לעצמנו לחזור על אותה תפיסה כניעתית גם בסוגיה האיראנית. המשטר באיראן לא תמיד היה שם, והישארותו בשלטון היא לא גזירת גורל. מה שלא יכול להשתנות אלה צורכי הביטחון של ישראל, שקובעים שלא יכול להיות איום גרעיני על ישראל ואיום טילים בליסטיים על ישראל". ■

אבירם בלאיש, המרכז הירושלמי לענייני חוץ וביטחון: "העם אינו מאוחד בשאלת היום שאחרי. הוא אומנם לא רוצה את משמרות המהפכה, וחשוב לזכור שגם להם יש הרבה מאוד תומכים, אבל הוא לא לגמרי יודע מה הוא רוצה שיגיע במקום. יש הרבה כוחות שמושכים לכיוונים שונים. ובנוסף לכך, כמעט כולו לא חמוש. איך הוא אמור להפיל את הכוחות המאוד חמושים של משמרות המהפכה?"



צילום: מרכז הירושלמי לענייני חוץ וביטחון

מבצעים חמים על מוצרי הניקיון בסניפים

מורידים מחירים וכתמים

אנחנו נוריד לכם את המחירים אתם תורידו את הכתמים

אקנומיקה/אנטרטיק/ מסיר עובש
1 ליטר
סנט מוריץ
3 ב-
20 ₪

מתז לתנורים פורטה פלוס
750 מ"ל
מוגבל ל2 יח'
7.90 ₪

מתז מסיר שומנים
750 מ"ל
סנט מוריץ
מוגבל ל3 יח'
7.90 ₪

חלונית סנט מוריץ
1 ליטר
מוגבל ל3 יח'
2.90 ₪

נוזל כלים ספארק
700 מ"ל
מוגבל ל3 יח'
6.90 ₪

נוזל כלים פיירי
1.050 מ"ל
מוגבל ל2 יח'
12.90 ₪

נוזל רצפות ריצפז
2 ליטר
סנו
מוגבל ל3 יח'
9.90 ₪

אקנומיקה פיסגה
4 ליטר
סנו
מוגבל ל2 יח'
6.90 ₪

שלישיית מטליות לניקוי כללי
ניקול
14.90 ₪

ספוג הפלא
סנט מוריץ
6 ב-
10 ₪

כפפות ניטרל
100 יח'
שמאי
9.90 ₪

מגבונים בדלי
לניקוי וחיטוי משטחים
מוגבל ל2 יח'
9.90 ₪

נייר טואלט לילי
30 יח'
29.90 ₪

שישיית נייר מגבת
שמאי
מוגבל ל3 יח'
6.90 ₪

מרכך כביסה לנור
900 מ"ל
מוגבל ל3 יח'
5.90 ₪

מגב פלסטיק מטאטא ג'וליה ג'ונגל
40 ס"מ
שמאי
2.90 ₪

נוזל כביסה כביסכל
2 ליטר
4 ב-
100 ₪

פרסיל ג'ל
2.5 ליטר
2 ב-
45 ₪

אבקת כביסה אריאל
4.5-5 ק"ג
29.90 ₪

מרכך כביסה מקסימה
750 מ"ל
9.90 ₪

ייתכנו הגבלות או התניות | התמונות להמחשה בלבד | בכפוף לתקנון | ט.ל.ח | לא לקניה סיטונאית
המבצעים בתוקף בתאריכים 08-20.03.26

אושר אמיתי טה נקו חיסכון
רשת מזון זולה ומשתלמת בישראל

נטו חיסכון
הרווח כולו שלך

מכבדים כרטיסי:
משרד הפנים, כארד שופ, היימיש כארד - טובה וברכה, אידיש כארד, אשל ירושלים, להחזיקם ולהחיותם, מזון ומחיה, נדרים כארד

רוצים לעבוד אצלנו? סרקו <

לקבוצת המבצעים הסודית סיקרקו או טלפנו 03-3131800

סניפים: צפת | מעלות | ביתר עילית | מודיעין עילית | רמות ירושלים | קרית יערים טלזסטון | אלעד | בת-ים | באר שבע | קרית שמונה | בית שמש - בקרוב



←
המדינה השקיעה מאמצים אדירים, אך לא הצליחה לגלות מה עלה בגורלו. רון ארד הי"ד

צילום: ויקפדיה דובר צה"ל

רון ארד, תיק פתוח

המבצע הנועז לאיתור שרידי גופתו של הנווט הנעדר רון ארד, פתח מחדש את השאלה הכואבת: האם נכון לסכן חיי חיילים כדי להביא גופה לקבר ישראל? ← רעייתו של רון, תמי ארד, הביעה התנגדות נחרצת. מאידך, אימו של רני גואילי רואה בכך ניצחון תודעתי חשוב על האויב ← והרב שמואל אליהו מסביר את המורכבות של השאלה הרגישה, ומבקש שנדע להכיר ברגעים הגדולים שעוברים עלינו

יוסף ארנפלד

במבצע לילי דרמטי שנערך במהלך השבת האחרונה בעומק לבנון, בעקבות מידע חדש שהתגלה לא מזמן, ניסו לוחמי שלדג לאתר את שרידיו של הנווט הנעדר רון ארד הי"ד. הלוחמים נחתו ממסוקים ופרצו לבית קברות בנבי שית (70 קילומטרים מהגבול), משם הוציאו שרידים והביאו אותם לבדיקה בישראל תחת חגורת אש לחיפוי. במהלך המבצע חוסלו 26 מחבלים, ולא נרשמו נפגעים לכוחותינו.

על פי דיווח ברשת 'אלמיאדין', מסוקים ישראליים ביצעו מבצע נחיתה בסביבת העיירה נבי שית שבמזרח לבנון. עוד דווח כי הכוח הישראלי זוהה על ידי כוחות חיזבאללה וכי התפתחו עימותים בשטח. בדיווח צוין כי במקביל לנחיתה זו, שלושה מסוקים ישראליים נחתו בהרי סוריה שמול הרי לבנון במזרח המדינה, וכי המסוקים הישראליים ביצעו סריקות אינטנסיביות בשטח לבנון.

רק לאחר שעות ארוכות ניאות דובר צה"ל לאשר כי "כחלק מפעילות צה"ל בלבנון, כוחות מיוחדים של צה"ל פעלו הלילה בניסיון לאתר ממצאים הנוגעים לנווט הנעדר רון ארד. לא היו נפגעים לכוחותינו. בזירת החיפוש לא אותרו ממצאים הנוגעים לו. צה"ל ימשיך לפעול ללא לאות, לילות כימים, ומתוך מחויבות עמוקה להשבת כל בנינו, החללים והנעדרים, הביתה לישראל".

בחודש אוקטובר הקרוב צפויים צה"ל ומדינת ישראל לציין 40 שנה בדיוק לנפילתו בשבי של הנווט רון ארד, אירוע שהותיר פצע פתוח בחברה הישראלית. כזכור, המאמצים המודיעיניים והמבצעיים להשבתו נמשכים ללא הרף, ואך לפני כשלושה חודשים נרשמה עליית מדרגה משמעותית בפעילות המבצעית - כוח משולב ומיוחד של המוסד ושל צה"ל פעל בעומק השטח וחטף את אחמד שוכר, פעיל בכיר בארגון הטרור חיזבאללה. על פי הערכות גורמי הביטחון בלבנון, שוכר החזיק בידיו מידע קריטי ורלוונטי שעשוי לשפוך אור על גורלו של ארד ואף ידע להצביע על המיקום המדויק שהוא נמצא בו, אך כעת מתברר כי לא מן הנמנע ששוכר תעתע במודיעין הישראלי.

ראש הממשלה בנימין נתניהו התייחס למבצע ומסר: "לוחמינו הגיבורים יצאו הלילה למבצע מיוחד לאיתורו והשבתו של הנווט רון ארד, שנפל בשבי בלבנון לפני כ־40 שנה. במשך שנים ארוכות אנו עוסקים במשימה זו ללא הרף. הפעולה שבוצעה הלילה לא הביאה את הממצאים אותם חיפשנו, אך המחויבות של מדינת ישראל והמחויבות שלי להשלמת כל משימות השבויים והנעדרים שלנו היא מוחלטת ותמידית. כך היה וכך יהיה".

בעקבות הפרסומים על המבצע פרסמה תמי ארד, רעייתו של הנווט השבוי, פוסט



צילום: ויקיפדיה

טליק גואילי:
"הפחד שלי היה שאם נצא מעזה בלי רני, או שנסיים את המלחמה בלי שרני או כל החטופים יחזרו – אז בהחלט הייתה יכולה להיות אפשרות שיבנו בניינים על רני ואנחנו נסיים כמו משפחת ארד"

ובו התייחסות ישירה לאירועים: "ראינו כמו עם ישראל את הדיווחים בתקשורת. מזל גדול התרחש הלילה", כתבה ארד. בדבריה ביקשה להבהיר את עמדת המשפחה באופן נחרץ: "אחרי הלילה הזה אנחנו מבינים שדברינו עד היום לא הובנו אצל מקבלי ההחלטות, ולכן חשוב לנו להבהיר: הרצון שלנו לדעת מה קרה לרון נעצר ברגע שהוא פוגש סיכון של חיילי צה"ל. בעינינו, קדושת החיים היא לפני המחויבות להשיב עצמות של לוחם לקבורה. זו תפיסת עולמנו גם בנוגע לאהוב שלנו שנעלם לפני כ־40 שנה".

ארד הדגישה כי המשפחה הצהירה לא פעם על התנגדותה לפעולות המסכנות לוחמים, ופנתה ישירות לראש הממשלה: "אנחנו מודים לכל מי שעוסק בפעילות המודיעינית הנוגעת לרון. אנחנו מעריכים את המחויבות של מדינת ישראל, ועם זאת אנחנו מבקשים בכל לשון של בקשה: אל תורה על מבצעים שיש בהם אפילו סיכון מינימלי של לוחמים. 40 שנה אנחנו חיים עם העובדה שרון נעדר, אנחנו רוצים לדעת מה קרה לרון אבל לא בכל מחיר. קדושת החיים היא מעל לכל סגירת מעגל וודאות עבורנו".

לסיום חתמה ארד במסר ברור באשר לסדרי העדיפויות של המשפחה: "אנחנו מעדיפים לחיות עם האפשרות הכואבת שעצמותיו של רון טמונות בלבנון ולא להתעורר בבוקר עם ידיעה שחייל צה"ל נפצע, או חלילה נהרג, במבצע להביא את עצמותיו, אם אכן מדובר בעצמותיו. אנחנו מודים לחיילי צה"ל וכוחות הביטחון ומעריכים את מי שפעלו למען רון, ואנחנו מבקשים לכבד את בקשתנו לקדש את החיים".

←

מתכוננים לחג עם

מרתון פסח ה-7
בפניני הלכה



מתאים לנוער ומבוגרים

הצטרפו אלינו: יום ראשון, כ"ו אדר (15.3)

לפרטים והצטרפות: חפשו 'מרתון פסח' או סרקו

*הזמנות למשפחה בלבד

בשבע



מעוניינים בנקודות חלוקה
נוספות של העיתון בשבע?
נשמח לשמוע

התקשרו למוקד ההפצה של בשבע
מאיר: 073-3272045 | meir@besheva.co.il

DR. STERN
A NEW ERA OF ORAL IMPLANTOLOGY

עידן חדש
בהשתלות שיניים



ד"ר גדליה מרדכי שטרן

מוכר כ"מומחה" בארגוני השתלות שיניים בארה"ב ובינלאומיים*

מהר, קל וטוב יותר מאי פעם

קבלו חוות דעת שניה אם אמרו לכם שאתם זקוקים ל:

השתלת עצם והרמת סינוס | חיתוך ותפרים | חודשי המתנה ארוכים ללא שיניים | או שאין מספיק עצם

הודות לטכנולוגיית **הלייזר המתקדמת**, לרוב ניתן להימנע מפרוצדורות אלו ולאפשר לכם טיפול במינימום כאבים ונפיחות.

ייעוץ ללא עלות וללא התחייבות.

*אין מומחיות רשמית מוכרת בארץ בהשתלות שיניים

באר שבע | ירושלים טל' ראשי 02-6-258-258 www.dr-stern.com



"רון ארד הוא אח שלי, ואני רוצה להחזיר אותו. אני בטוחה שהחיילים מבינים את הסיכונים". טליק גואילי

צילום: לירון מולדובן

רון ארד, נווט קרב בחיל האוויר הישראלי, הפך לאחד הסמלים המכאיבים והמשמעותיים ביותר בסיפור השבויים והנעדרים של מדינת ישראל. ב־16 באוקטובר 1986, במהלך גיחת תקיפה של מטוס פאנטום נגד מטרות מחבלים באזור צידון שבלבנון, אירעה תקלה טכנית שגרמה לחימוש להתפוצץ בקרבת המטוס. הפיצוץ אילץ את רון ואת הטייס, ישי אבירם, לנטוש את המטוס. בעוד שאבירם חולץ במבצע הרואי תחת אש על ידי מסוק קוברה של חיל האוויר, ארד נפל בשבי ארגון 'אמל' השיעי, שבראשו עמד אז נביה ברי.

בשנתיים הראשונות לשביו התקבלו ממנו אותות חיים ברורים, כולל שלושה מכתבים ותמונה אחת שבה הוא נראה מזוקן ועייף. בתקופה זו ניהלה ישראל משא ומתן עקיף להשבתו, אך המגעים נכשלו. בשנת 1988, במהלך מבצע של צה"ל נגד חיזבאללה בלבנון, הועבר ארד מידיו של מוסטפא דיראני לידי גורמים אירניים או לידי ארגון חיזבאללה, ומאז נעלמו עקבותיו.

לאורך ארבעת העשורים האחרונים, הפכה שאלת גורלו של רון לתעלומה מודיעינית רבת־שנים. מדינת ישראל השקיעה מאמצים אדירים, שכללו מבצעים מיוחדים בעומק לבנון, חטיפת בכירים בחיזבאללה ובארגונים שיעיים (כמו מוסטפא דיראני ושייח' עובייד) לצורכי מיקוח וחקירה, ושיתוף פעולה עם שירותי ביון זרים ברחבי העולם. למרות דוחות מודיעיניים שונים שהצביעו במשך השנים על אפשרויות שונות - החל ממותו בשבי בשנות ה־90 עקב מחלה או פציעה ועד להעברתו לאיראן - מעולם לא הובאה ראיה חותכת וסופית למקום הימצאו או לגורלו המדויק של רון ארד.

חשש מ"רון ארד 2" בעזה

טליק גואילי, אימו של רני גואילי הי"ד, אשר גופתו חולצה רק לאחרונה משבי חמאס בעזה במבצע צבאי, מוצאת דמיון רב בין המאמצים להשבת בנה לבין המבצע הדרמטי שנחשף השבת בלבנון. לעומת תמי ארד, שקוראת לעצור מבצעים המסכנים חיים בעבור השבת שרידים, גואילי מציגה זווית שרואה במבצעים אלו הרבה מעבר להשבת גופה. היא רואה בהם מלחמה על התודעה הלאומית.

"הדיווח על המבצע בלבנון לאיתור רון ארד גרם לי לגאווה ענקית בצבא שלנו, במודיעין שלנו, כי בעצם זה נותן לך להבין שלא מפקירים אף אחד בשטח ושאנחנו תמיד נמצאים שם", משתפת גואילי בשיחה עם 'בשבע', "אני גם יודעת שהמבצעים לחיפוש רון ארד לא פסקו 40 שנה. אני יודעת שהמודיעין ויחידת השו"ן (שבויים ונעדרים) עובדים על התיק הזה כל כך הרבה זמן, אז פתאום אתה מבין שכל אינפורמציה קטנה שיש להם, גם אם הם לא בטוחים שהוא נמצא שם, הם בודקים אותה. אני חושבת שזו גאווה ענקית למדינה שלנו".

ההשוואה בין המקרים מתחדדת אל מול עמדתה של תמי ארד, שביקשה לא לסכן חיי חיילים. גואילי, אם ששילמה את המחיר היקר מכול, מבינה את הכאב אך רואה את התמונה הרחבה יותר: "אני יכולה להבין את תמי ארד. גם אנחנו ביקשנו מהמודיעין ומהצבא, מראש אמ"ן, מהרמטכ"ל, מראש הממשלה, שיגיעו למבצעים לאיתור רני בצורה מאוד מאוד זהירה, ושלא יסכנו את חיילי מדינת ישראל. אבל באיזשהו שלב מסוים הבנתי שרני הוא לא רק הילד שלי, הוא פתאום הפך להיות הילד של כולנו".

בעבורה, השבתם של רני ורון היא חלק מאותו מאבק תודעתי: "המלחמה היא לא רק מול מחבלים, היא גם מלחמה על התודעה שלנו. וכמו שהביאו את רני, צריך להביא גם את רון. אנחנו גדלנו על התודעה הזאת, על זה שיש טייס, חייל, שנשבה בשבי לפני 40 שנה. רון הוא אח שלי, ואני רוצה להחזיר אותו. אני בטוחה שהחיילים שנמצאים שם במבצע מבינים את הסיכונים שהם נכנסים אליהם. אבל כמו שאמרתי, המלחמה היא לא רק מלחמה מול מחבלים, היא גם מלחמת תודעה - תודעה וגאווה".

איזה מסר שולח המבצע למשפחות החיות באי־ודאות?

"המסר הוא לא רק למשפחות שחיות באי־ודאות, אלא לכל עם ישראל, ובטח לאויבים המפלצתיים האלה שקמו עלינו בשנים האחרונות. המסר הוא חד־משמעי: אנחנו לא מפקירים אף אחד בשטח, ונעשה כל מה שרק אפשר. שתדע כל אמא ששולחת את הילדים שלה להילחם שיש מדינה ענקית, חזקה ועוצמתית שדואגת. לפעמים זה לוקח זמן - לפעמים שנתיים וארבעה חודשים, ולפעמים 40 שנה - אבל הם דואגים, ועובדתית, כולם פה. אני מקווה מאוד שגם רון ארד יחזור כמה שיותר מהר".

גואילי משוכנעת כי המאמץ שהושקע השבוע בלבנון הוא ביטוי מובהק לחוזה שבין החייל למדינתו. "אני חושבת שאין גבול למה שהמדינה עושה כדי להחזיר את כל החטופים והנעדרים. ראינו לא מזמן גם את המאמצים או השמועות שהיו לגבי גיא חבר (חייל שנעדר מאז 1997, י"א). אף אחד לא מפסיק. אני יודעת מצוות אית"ן (איתור נעדרים) שהיה במבצע על רני, שיש צוותים ייעודיים שעובדים על התיקים של כל הנעדרים שלנו. המדינה נותנת את המקסימום ואת כל המשאבים כדי לאתר אותם. ושוב, זו מלחמת תודעה אל מול האויבים שלנו, שיבינו שאנחנו לא מפקירים אף אחד".

לגבי הקשר בין ההצלחות המבצעיות בדרום לבין הפעולה בלבנון, גואילי רואה זאת כשילוב של יכולת והזדמנות: "אני חושבת שהפעולה הנוכחית נעשתה משום שישנה הזדמנות. זה לא קשור למה שקרה בעזה או בגלל שהששטח שם נקי. אני פשוט חושבת שהייתה הזדמנות ומיצינו אותה, כמו שלאזור עזה יכולנו להיכנס, כמו שעכשיו אנחנו יכולים להיכנס ללבנון וכמו שהעזנו להיכנס לסוריה לחפש את אלי כהן. כשיש הזדמנות ואפשרות - הם שם. והנה, יש גם הצלחות. אני בטוחה שיחזירו גם את רון ארד".

כשטליק גואילי נשאלת על החשש הגדול שהיה למשפחה שרני יהפוך ל"רון ארד 2", וכיצד המבצע הנוכחי בלבנון משפיע על תחושה זו, היא משיבה בגילוי לב: "הפחד שלי נבע מהסיבה הפשוטה, שהיה לנו קשה מאוד להיכנס כל 40 השנים האלה לחפש בלבנון, בסוריה ובאיראן, כי לא ממש יודעים איפה נמצא רון ארד. ההבדל היה שאם נצא מעזה בלי רני, או שנסיים את המלחמה בלי שרני או כל החטופים יחזרו - אז בהחלט הייתה יכולה להיות אפשרות שיבנו בניינים על רני ואנחנו נסיים כמו משפחת ארד. אני מאמינה שהמדינה באמת עושה את הכול, ושוב - כדי להוציא אותם היינו צריכים להיאחז בשטח או להיות בתוך השטח, כפי שהיינו בעזה".

גואילי לא חוסכת בביקורת על אירועי שבעה באוקטובר, אך מוצאת נחמה בשינוי הגישה הצבאית. "יש לנו הרבה מה להגיד על שבעה באוקטובר ועל תפקוד הצבא שלנו. אנחנו מבינים שאם המשטרה לא הייתה תופסת פיקוד, האסון היה הרבה יותר גדול ונרחב, ומגיע אפילו לערים כמו באר שבע, אשדוד ואשקלון. אני מניחה שעכשיו, הביטחון שהצבא שלנו פועל ושינה דיסקט ברמת החשיבה שלו, יוצר אצלנו כוח ונותן אמונה שאנחנו באמת מנצחים - ושעם ישראל חזק וגדול יותר מכל מה שהאויבים שלנו חושבים".

"להתעלם מרעשי הרקע"

בניגוד לתפיסה המבקשת להפריד בין שמירה על חיי לוחמים לבין השבת חללים, מציב הרב שמואל אליהו, רב העיר צפת וחבר מועצת הרבנות הראשית, עמדה ערכית הרואה בהבאת חלל לקבורה מרכיב קריטי בחוסן הלאומי. "עקרונית, להביא אדם לקבר ישראל זה לא דבר שמוצדק לסכן בשבילו חיים", קובע הרב אליהו בשיחה עם 'בשבע', "עם זאת, בהיסטוריה היהודית אנחנו מכירים לפחות שני מקרים שבהם סיכנו חיים בשביל להביא מישהו לקבורה: פעם אחת הייתה בסיפור של שאול המלך עם הפלישתים. הם תלו את גופתו על חומת בית שאן, בני יבש גלעד חשבו שזה לא נכון, חירפו את הנפש והלכו והורידו אותו מהחומה. המקרה השני הוא ההורים של שמשון, שהלכו והביאו את הגופה שלו וקברו אותה בקבר ישראל. אין ספק שזה לא היה דבר פשוט בתקופה שבה הפלישתים שלטו בישראל, להיכנס לתוך הערים שלהם. אבל כן, ראינו שזה דבר שבונה את רוח האומה, ודבר שבונה את רוח האומה הוא כנראה דבר ששווה בשבילו לסכן חיים".

הרב אליהו מוסיף כי מדובר בהחלטה שמפקדי צה"ל צריכים לקבל מתוך הבנת המורל הלאומי. "אם צה"ל חשב שזה דבר שיכול לתת רוח ומוטיבציה, אז מובן למה הם עשו את זה. אני לא מבקר אותם על מה שהם עשו. אני מסוגל בהחלט להבין שאנשים מבינים שזה מרכיב חשוב בניצחון של עם ישראל, אם נלך לאור שתי הדוגמאות שהבאתי קודם. אנחנו מכירים עוד הרבה דוגמאות שמראות כמה הרוח חשובה. ההלכה אומרת למשל שמחזירים משדה הקרב חיילים שיש להם פחד, כדי שלא ישברו את רוח הלוחמים. אתה מחליש לכאורה את סדרי החיילים שלך, כי אתה אומר: אני לא רוצה ליצור מצב שהרוח תהיה חלשה. בשביל רוח חזקה, אני מוכן גם לדלל את מספר החיילים שלי. זו לא החלטה אסטרטגית - זו החלטה ערכית".

אז למעשה המורל הלאומי גובר על מחיר הסיכון?

"עקרונית, חיים חשובים יותר מגופות. אבל אם מישהו מהמפקדים מבין שכדי לבנות את רוח האומה אנחנו צריכים לעשות מעשים כאלה, אנחנו נותנים לו גיבוי. אנחנו לא מבקרים אותו. אנחנו בכלל באופן כללי לא מבקרים את החלטות הדרג הלוחם. אלו החלטות לגיטימיות. לו היו באים לשאול אותי מראש, הייתי אומר שעקרונית לא מסכנים חיים בשביל להביא אדם לקבר ישראל, אלא אם כן יש שיקול אחר, שהוא בונה את רוח האומה".

ביחס לביקורת של תמי ארד נגד ראש הממשלה, אמר הרב אליהו: "תמי ארד תמיד מבקרת את ראש הממשלה, גם אם הוא יביא את הביטחון הכי גדול באומה. אז אני לא לוקח אותה כמדד למה נכון ומה לא נכון".

הרב אליהו מבקש לחתום בדברי חיזוק: "אנחנו נמצאים עכשיו בתקופה שעליה נאמר שהיא חזקה וגדולה יותר מפורים ומיציאת מצרים. אלא מה? אין בעל הנס מכיר בניסו. אנחנו צריכים לעשות הרבה מאמץ לא להיאחז בכל מיני דברים שמסיחים את דעתנו, ממש כמו שנדרש מאלה שיצאו ממצרים: להתעלם מהחיסרון של הקישואים, החצילים, השומים והבצלים שהשאירו מאחוריהם במצרים, ולהתמקד בעובדה שהם יוצאים משעבוד לגאולה והולכים להקים את העם שאלוקים בחר בו. לפעמים צריכים להתעלם מרעשי הרקע, ולהתמקד ברגעים הגדולים שאנחנו חיים אותם עכשיו".■



צילום: מיכאל גלעדי פלאש 90

הרב שמואל אליהו: "עקרונית, חיים חשובים יותר מגופות. אבל אם מישהו מהמפקדים מבין שכדי לבנות את רוח האומה אנחנו צריכים לעשות מעשים כאלה, אנחנו נותנים לו גיבוי. לו היו באים לשאול אותי מראש, הייתי אומר שעקרונית לא מסכנים חיים בשביל להביא אדם לקבר ישראל, אלא אם כן יש שיקול אחר שהוא בונה את רוח האומה"

המינהל האזרחי לאזור יהודה ושומרון, מועצת התכנון העליונה, ועדת משנה להתיישבות

הודעה על מתן תוקף לתכנית מפורטת מספר 225/3/3

שינוי לתכנית מפורטת מספר :

סוג היחס	מספר התכנית
שינוי	225/3/1
כפיפות	225/3

גושים וחלקות :

באדמות הכפר : דיר דיבואן

בגוש מס' 36 בחלק מחלקה : 117

בגוש מס' 32 בחלק מחלקה : 57, 0.

בגוש מס' 33 בחלק מחלקה : 70, 0.

מקום התכנית :

ישוב : מעלה מכמש.

מטרות התכנית :

1.שינוי יעוד מ-שטחים פתוחים, בית קברות ו-דרכים לדרך מוצעת, שטחים פתוחים, שטח ציבורי פתוח, בית קברות.
2.קביעת השימושים המותרים בייעודי הקרקע.
3.התווית רשת הדרכים למיניהן וסיווגן.
4.קביעת זכויות, הוראות ומגבלות בנייה בתחום התכנית.
5.קביעת הוראות לבינוי ועיצוב אדריכלי.
6.קביעת הוראות לפיתוח השטח.
7.קביעת תנאים, שלבי ביצוע ושלבי פיתוח שיחייבו את מבצעי התכנית.
8.קביעת הוראות להוצאת היתרי בנייה והיתרי אכלוס.
9.שינוי קו איסור בניה של דרך אזורית מס' 458 מ-80 מ' ל-70 מ'.

בהתאם לסעיף 24 (5), (6) לחוק תכנון ערים, כפרים ובניינים מס' 79 לשנת 1966, מודיעה בזה ועדת המשנה להתיישבות על מתן תוקף לתכנית מפורטת מספר 225/3/3 שינוי לתכנית מספר 225/3/1 כפיפות לתכנית מפורטת מס' 225/3. תחילת תוקפו של אישור זה בתום 15 יום, מיום פרסומו בעיתון. התכנית האמורה נמצאת במשרדי ועדה מיוחדת לתכנון ולבניה מטה בנימין, גבע בנימין טלפון : 02-9977178 ובמשרדי לשכת התכנון המרכזית איו"ש בבית אל בטלפון – 02-9977398. כל המעוניין רשאי לעיין בה בימים ובשעות שהמשרדים האמורים פתוחים לקהל.

אדריכל יהודה אלקלעי, יו"ר ועדת משנה להתיישבות, אזור יהודה ושומרון



התכנית כפופה לשינויים
לא כל הדירות והמלונות מוצעים לאוויר הקונה בעת רכישה

ישיבה
בשביל זה יש אינטרנט

שבתות תוכן נוספות ניתן למצוא באתרנו:
055-2901011
yeshiva.org.il/sales

בס"ד

מי יציל את שלומי?

"כל המציל נפש אחת, כאילו הציל עולם ומלואו"

בימים אלה, כשמדינת ישראל נאבקת על קיומה והחוסן של החברה שלנו מתבסס על ערכי הסולידריות והערבות ההדדית, הביטוי הזה של חז"ל מקבל משמעות מוחשית עבור **שלומי**, נכה צה"ל שנפצע במהלך שירותו הצבאי, מתגורר ברחובות, תרם כל חייו והוא ואשתו בחינוך והתנדבות לטובת הקהילה וזקוק בדחיפות לתרומת כליה.

כל מי שמוכן/ה לשקול להיבדק כתורם/ת
או לקבל פרטים נוספים
מתבקש/ת ליצור קשר טלפוני

עם דורית: 052-6376242

https://tinyurl.com/shlomikidney

אודה לכם אם תשתפו ותפיצו הלאה

– לא בשבת –



אתם מתפקדים כצוות בבית.

אבל מתי לאחרונה נפגשתם באמת?

דמיונובע זוגי מאפשר מפגש של מהות במהות, הקשר מתגלה מתחת לחליפות ההישרדות.

פתאום, הבית אינו רק מקום של מטלות אלא מרחב של אהבה, נראות, נוכחות וקרבה אמיתית.

לפרטים: zug.novea@gmail.com

עטרת כהנים
ירושלים שבין החומות
חיזוק הישוב היהודי בעיר העתיקה

למשפחת פויכטוונגר היקרה
משתתפים בצערכם על פטירת אבי המשפחה

רבי **ישראל בן אהרון מאיר** ז"ל

מראשוני גואלי ירושלים שבין החומות
מוקיר תורה ולומדיה

המקום ינחם אתכם בתוך שאר אבלי ציון וירושלים
ולא תוסיפו לדאבה עוד

בבניין ציון תנוחמו

מכל עובדי עטרת כהנים ותושבי העיר העתיקה,
מעלה הזיתים, אבו-תור, כפר התימנים וקדמת ציון

מכת פתיחה



לא מחיר, השקעה: התשואה ההיסטורית של הסרת האיום האיראני

המשק מושבת חלקית, ובצדק הורידו השבוע באגף הכלכלן הראשי באוצר את תחזית הצמיחה של ישראל לשנת 2026. גם החדשות הכלכליות מהכנסת לא משהו, כשרפורמת החלב נקברת ומי יודע מתי תהיה הזדמנות להעביר אותה. התקציב והגירעון צפויים להתנפח. הבורסה קופצנית, עליות של אופוריה שמתחלפות בירידות של היסטריה. כל זה בשילוב לילות ללא הרבה שינה, וירוסים שמסתובבים ומדביקים את כולם בממ"דים הציבוריים (שימו מסכות). לא כיף לנתח את הכלכלה הישראלית השבוע.

והנה מגיע ה"אבל" שידעתם שיגיע: אבל, זה שווה את זה. קודם כול כי אנחנו רוצים לחיות. האיום האיראני הוא אמיתי. כשהם אומרים שהם רוצים להשמיד אותנו הם באמת מתכוונים לכך. ואם אנחנו מתקרבים לימים שבהם המושג "האיום האיראני" יהיה נחלת העבר, זה שווה מחירים כלכליים כבדים הרבה יותר.

אבל גם אין ספק שלא באמת מדובר במחיר כלכלי. זו לא עלות, זו השקעה. תחשבו על זה במונחים של ניהול סיכונים בסיסי. במשך שנים, פרמיית הסיכון של ישראל - זו שמייקרת לנו כרגע את החוב וגורמת למשקיעים זרים לשבת על הגדר - גילמה בתוכה את התרחיש האפוקליפטי של "מה יהיה אם איראן וכל הפרוקסיז שלה יתקפו במקביל". זה היה ענן שחור שריחף מעל כל תוכנית עסקית, כל אקזיט וכל תחזית צמיחה ארוכת טווח. ברגע שהאיום הזה מוסר או מנוטרל משמעותית, אנחנו משנים את המשוואה מיסודה. אנחנו לא סתם חוזרים לכלכלת 2023, אלא פותחים פוטנציאל צמיחה שהיה חסום. משקיעים זרים ינהרו לכאן, לא מתוך ציונות או רחמים, אלא משום שישראל נטולת טבעת חנק ביטחונית היא כנראה הנדל"ן הכלכלי הכי אטרקטיבי שיש. ההייטק, החדשנות והתעשייה הביטחונית, שמקדמת עכשיו את מכירותיה בזמן אמת, יקבלו דחיפה חסרת תקדים.

כשלילדים אין מסגרות וכשבלילה אחד צריך לרדת שש פעמים למקלט, קל מאוד לשקוע בפופוליזם כלכלי זול ולתת במה לכל רואי השחורות שחוגגים על המספרים של היום - על הגירעון התופח, האיום על הנפט העולמי והפגיעה בתוצר. הם רואים, כהרגלם, רק את הטווח הקצר ומתעלמים מהתמונה הגדולה. הם מחמיצים את העובדה שהמלחמה הזאת היא ניקוי השולחן הכי גדול שעשינו פה. ניקוי שולחן מסיכונים קיומיים ששנים ארוכות, רבים מאיתנו, העדיפו להדחיק ולקוות לטוב.

אני לא בהכרח קונה את תרחיש הצמיחה של האוצר, שהוריד את התחזית מצמיחה של 5.2% ל־4.7%, אבל זה תפקידם להציג תחזית שמרנית. בסופו של דבר על בסיס התחזית הזאת נקבע תקציב המדינה, וטעות גסה כלפי מעלה תביא לבזבוז כספי ציבור מסוכן. אבל הפוטנציאל גדול הרבה יותר, ואם המלחמה תביא לשינוי קבוע של משטר הרשע באיראן, גם ההתאוששות תהיה מהירה.

אז כן, כרגע פחות נעים לנו וחוסר הוודאות הכלכלית, המשקי ואצל רבים מאיתנו גם האישי, מתסכל מאוד. אבל בראייה היסטורית, כלכלת ישראל קונה עכשיו את העתיד שלה במזומן. התשואה על ההשקעה הזאת תפרנס את הילדים והנכדים שלנו. וזה, תסכימו איתי, שווה אפילו עוד כמה בקרים של עיניים טרוטות.

הכותב הוא ד"ר לכלכלה ומנכ"ל קבוצת הייעוץ תבור־סמקאי TCG

יותר מאלף מילים ערן רופאלידיס

עלייה של 30% ב־15 שנה: סיכום מגמות השכר הממוצע בישראל (2025-2011)

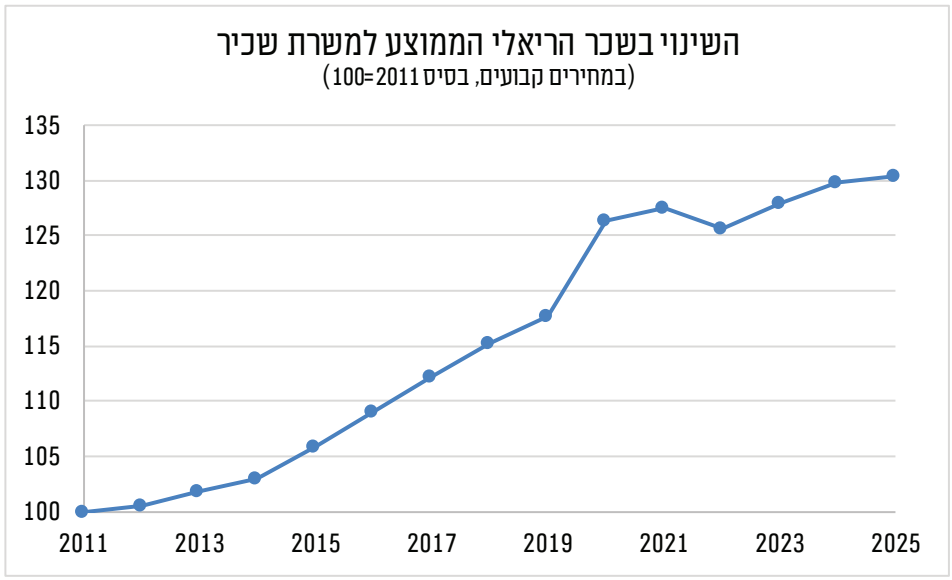

נתוני הלשכה המרכזית לסטטיסטיקה (הלמ"ס) שפורסמו לאחרונה לסיכום 2025 מציגים תמונה מעודדת של צמיחה בשכר הממוצע למשרת שכיר. על פי המדד (שנת בסיס 2011=100%) השכר הממוצע במחירים קבועים, כלומר השכר בניכוי עליית המחירים, רשם עלייה מצטברת של 30.4% משנת 2011.

העשור הקודם התאפיין בטיפוס עקבי, כאשר השכר עלה מ־100 נקודות ב־2011 ל־117.7 ערב מגפת הקורונה ב־2019. שנת 2020 רשמה זינוק חד ל־126.4 נקודות - עלייה שניתן לייחס לאפקט של יציאת עובדים בשכר נמוך לחל"ת שהעלתה מלאכותית את הממוצע הכללי.

לאחר תיקון וירידה קלה ב־2022 (ל־125.6), השכר חזר למגמת צמיחה, ובשלוש השנים האחרונות נרשמה עלייה עקבית. 127.9 נקודות בשנת 2023, 129.8 נקודות בשנת 2024, ושיא של 130.4 נקודות בשנת 2025.

בשורה התחתונה: למרות אתגרים כלכליים ותקופות של חוסר יציבות, כוח הקנייה של השכיר הממוצע בישראל נמצא במגמת עלייה ארוכת טווח, והגיע לרמת שיא בשנת 2025.

הכותב הוא מנהל אגף דוברות והסברה בלשכה המרכזית לסטטיסטיקה

על הפרק

טלטלת הנפט וסגירת מצרי הורמוז: זינוק במחירי הנפט ומיד צניחה בעקבות הצהרת טראמפ

איומי איראן לסגור את מצרי הורמוז בתחילת מרץ - עורק אסטרטגי שדרכו עוברים כ־20% מתצרוכת הנפט העולמית - הובילו לזינוק במחירי האנרגיה. מחיר חבית ברנט חצה את רף ה־116 דולרים ואף נשק ל־119 דולרים, תוך שמדינות אופ"ק מדווחות על קריסה בתפוקה ושיבושים קשים בנתיבי השיט. הבורסות ברחבי העולם הגיבו בירידות חדות, בעקבות העלייה הצפויה במחירי האנרגיה שתשפיע ישירות על רווחי החברות, וכן בגלל החשש שעליית המחירים שתגיע בעקבות עליית מחירי האנרגיה תרחיק את הודעת הבנקים המרכזיים על הפחתת הריבית.

המפנה החד התרחש בעקבות התערבותו של נשיא ארצות הברית, דונלד טראמפ. לאחר שהגדיר תחילה את עליית המחירים "מחיר קטן לשלם" על השמדת האיום הגרעיני, הרגיע טראמפ את השווקים כשהכריז כי למעשה לאיראן כבר אין חיל אוויר או צי פעיל וכי המערכה "די הושלמה", וכן הציג פתרונות כגון הסרת סנקציות על רכישת נפט ממדינות מסוימות (כגון רוסיה) והשתלטות צבאית אמריקאית על המצרים ואף על הנפט האיראני. הצהרה זו הקפיצה את מדדי וול סטריט והובילה לצניחה של כ־9% במחירי הנפט חזרה לכ־80-90 דולר לחבית.

קבורתה של רפורמת החלב: פוצלה מחוק ההסדרים לטובת אישור תקציב 2026

רפורמת החלב המקיפה, ספינת הדגל של שר האוצר סמוטריץ' במאבק ביוקר המחיה, הוסרה השבוע רשמית מטיוטת חוק ההסדרים לשנת 2026. הרפורמה, שנועדה לבטל את תכנון משק החלב ואת מכסות הייצור ולפתוח את השוק לייבוא, נתקלה בחזית התנגדות חריפה מהתאחדות יצרני החלב, שר החקלאות וחברי כנסת רבים. המתנגדים טענו כי המהלך יוביל להרס הרפתות המקומיות ויפגע בביטחון המזון בזמן מלחמה. הדרמה הגיעה לשיאה השבוע כשראש הממשלה נתניהו דרש לפצל את הרפורמה לחקיקה רגילה - מהלך שנתפס בכנסת כקבורה של היוזמה בפועל. ההחלטה התקבלה כאילוץ פוליטי שנועד למנוע מרד בקואליציה ולהבטיח רוב לאישור תקציב המדינה עד סוף החודש, כדי למנוע את פיזור הכנסת. המשמעות המיידית לצרכן: מחירי החלב לא ירדו כפי שהבטיח האוצר.

דוחות הבנקים ל־2025: רווח מצרפי של 31.5 מיליארד שקלים לצד שחיקה בתשואה להון

עם פרסום דוחות בנק דיסקונט והבנק הבינלאומי השבוע (שלישי), נחתמה עונת הדוחות של חמשת הבנקים הגדולים לשנת 2025, המציגה רווח מצרפי של כ־31.5 מיליארד שקלים. בנק לאומי מוביל את המערכת עם שורת הרווח הנקי הגבוהה ביותר - 10.3 מיליארד שקלים, עוקף את בנק הפועלים שרשם רווח של 9.8 מיליארד שקלים. עם זאת, בחינת התשואה להון (ROE) במערכת כולה מצביעה על מגמת ירידה רוחבית ביחס לנתוני שנת 2024.

בדוחות לאומי, התשואה להון ירדה ל־15.8% (לעומת 16.9% אשתקד). מגמה דומה נרשמה בדיסקונט, שם התשואה ירדה ל־12.6% (לעומת 14.2% ב־2024), ובבינלאומי, שהציג ירידה מ־19% ל־16.2%. על פי הדוחות הכספיים של הבנקים, השחיקה בתשואה להון נובעת ממספר גורמים: גידול עקבי בהון העצמי של הבנקים (המגדיל את המכנה בחישוב התשואה), עלייה בהוצאות התפעוליות (כפי שבלט בדוחות דיסקונט) והגדלת ההפרשות להפסדי אשראי.

יש מושג צוות "כלכלה קלה"

עלות אלטרנטיבית: המחיר שלא רואים

דמיינו שהחלטתם לנצל את יום שישי בבוקר כדי לישון עד מאוחר. לא שילמתם שקל, נכון? אבל מבחינה כלכלית עדיין הייתה לכך עלות. כי בזמן שישנתם יכולתם לעשות משהו אחר: לצאת לאימון, לבלות עם הילדים, לעבוד עוד קצת או לסדר דברים בבית. הדבר הטוב ביותר שעליו ויתרתם כדי לישון הוא מה שכלכלנים מכנים "עלות אלטרנטיבית". המשמעות פשוטה: העלות האמיתית של החלטה כלשהי איננה רק הכסף ששילמנו, אלא האלטרנטיבה הטובה ביותר שעליה ויתרנו.

העיקרון הזה עובד גם בהחלטות גדולות. נניח שהשתחרר לכם לעו"ש סכום של 120 אלף שקלים. כסף פנוי. ההחלטה המתבקשת: לקנות רכב. לכאורה העלות ברורה - 120 אלף שקלים. אבל הכסף הזה יכול היה גם להיות מושקע, נניח בתיק השקעות שמניב בממוצע 5% בשנה. בתוך עשר שנים סכום כזה יכול להגיע לכ־200 אלף שקלים. כלומר, העלות האמיתית של הרכב אינה רק המחיר ששולם היום - אלא גם 50 אלף שקלים - התשואה שהכסף הזה כבר לא ייצר בעתיד.

אותו עיקרון פועל גם במדיניות ציבורית. כאשר המדינה מוציאה מיליארד שקלים על תוכנית מסוימת, העלות איננה רק הכסף שיצא מהתקציב - אלא גם בתי הספר, הכבישים או השירותים שלא יוקמו באותו סכום. לכן המסר של עלות אלטרנטיבית איננו ש"שום דבר לא בחינם". המסר הוא אחר: כדי לקבל החלטה מושכלת חייבים לשקלל גם את מה שלא בחרנו בו. רק כך מתחילים לראות את העלות האמיתית של הבחירות שלנו.

הכותבים ממערכת דף הפייסבוק "כלכלה קלה", המנגיש כלכלה בשפה קלה ואקטואלית

על הנייר | אסף נגר

'מגה אור' משנה כיוון לחוות שרתים

'מגה אור' הוקמה בשנת 2002 והונפקה בשנת 2007 בבורסה בתל אביב לפי שווי של כ־24 מיליון שקלים בלבד. מאז הפכה החברה לאחת מהשחקניות הבולטות בתחום הנדל"ן המניב בישראל. בעל השליטה ומייסד החברה, צחי נחמיאס, מחזיק כיום בכ־36.3% ממניותיה. בתחילת דרכה התמקדה 'מגה אור' בייזום והקמה של מרכזים מסחריים פתוחים. כיום מחזיקה החברה 26 מרכזים מסחריים ברחבי הארץ, בשטח כולל של כ־225 אלף מ"ר. חלק מהמרכזים הוקמו בשותפות עם BIG ועם רמי לוי.

בשנת 2009 נכנסה החברה גם לתחום המרכזים הלוגיסטיים והתעשייתיים, תחום שהתפתח במהירות עם צמיחת המסחר המקוון. כיום מחזיקה 'מגה אור' 34 מרכזי תעשייה ולוגיסטיקה בשטח כולל של כ־618 אלף מ"ר. שיעור התפוסה בנכסים עומד על כ־99%, נתון גבוה במיוחד בענף. בשנת 2025 הסתכם ה־NOI של החברה בכ־392 מיליון שקלים, עלייה של כ־18% לעומת השנה הקודמת. מרכזי הלוגיסטיקה אחראים לכ־61% מההכנסות והמרכזים המסחריים לכ־30%.

מהפכת הדאטה סנטרס

בשנים האחרונות מזהה החברה את תחום חוות השרתים כמנוע הצמיחה העיקרי הבא. הביקוש הגובר לתשתיות מחשוב, בין היתר על רקע התפתחות הבינה המלאכותית, יוצר צורך הולך וגובר של ענקיות הטכנולוגיה במרכזי נתונים. לשם כך הקימה 'מגה אור' את פעילות הדאטה סנטרס באמצעות חברת MEGA D.C.. כיום מפעילה החברה חוות שרתים אחת בהספק של כ־9.5 מגה־וואט, המניבה NOI שנתי של כ־38 מיליון שקלים. במקביל מוקמים שבעה מתקנים נוספים בהספק מצטבר של כ־314 מגה־וואט, הצפויים להתחיל לפעול עד סוף 2027.

בחודשים האחרונים דיווחה החברה על חוזים ארוכי טווח עם חברות טכנולוגיה בינלאומיות כמו Google ו־Nvidia. חוזים אלה צפויים להגדיל את ההכנסות השנתיות שלה במאות מיליוני שקלים. בנוסף לכך, החברה מחזיקה שלוש קרקעות נוספות המיועדות להקמת חוות שרתים עתידיות בהספק כולל של כ־280 מגה־וואט.

עם זאת, תחום הדאטה סנטרס כרוך גם בהוצאות הוניות גבוהות לאורך זמן, לרבות מערכות קירור, גנרטורים ומערכות בקרה הנדרשות להחלפה ושדרוג תקופתיים - הוצאות שאינן משתקפות במלואן במדדי ה־NOI המקובלים בענף הנדל"ן המניב.

אנרגיה ותשתיות

לצד פעילות הנדל"ן, 'מגה אור' מרחיבה את פעילותה גם לתחומי האנרגיה. בשנת 2022 נכנסה החברה לייזום חוות רוח ברומניה, כאשר חווה ראשונה בהספק של כ־102 מגה־וואט צפויה להתחיל לפעול במהלך 2026 וחווה נוספת צפויה לפעול שנה לאחר מכן, שתיהן במסגרת הסכמי מכירת חשמל ארוכי טווח.

בנוסף לכך פועלת החברה להקמת מערכות אגירת אנרגיה בנכסיה בהיקף של כ־900 מגה־וואט־שעה עד שנת 2028. מגה אור אף שותפה עם אשטרום ועם מפעלי הר טוב בפרויקט להקמת תחנת כוח באזור בית שמש בהספק של לפחות 630 מגה־וואט, אשר צפויה להיכנס לפעילות סביב שנת 2030.

נכון לסוף 2025 עומד שווי נכסי החברה על כ־6.6 מיליארד שקלים, עם NOI מייצג של כ־446 מיליון שקלים ו־FFO של 314 מיליון שקלים. לפי תחזיות החברה, השלמת הפרויקטים שבבנייה צפויה להקפיץ את ה־NOI פי ארבעה לכ־1.6 מיליארד שקלים עד סוף 2028, כאשר הדאטה סנטרס לבדם צפויים לייצר כ־65% מההכנסות.

מניית החברה, הנסחרת במדד ת"א־90, זינקה בשנה האחרונה בכ־402% ושווי השוק שלה עומד על כ־20.4 מיליארד שקלים. אם קצב הצמיחה יישמר, 'מגה אור' עשויה להפוך בשנים הקרובות לאחת מחברות הנדל"ן הגדולות בישראל.

הכותב הוא אנליסט בכיר ומנהל השקעות בנוסטרו של חברת איילון ביטוח ופיננסים

אין לראות באמור שום המלצה ו/או ייעוץ המותאם לנתוניו, צרכיו ומטרותיו של כל אדם. אין לראות במידע זה משום המלצה או הצעה לביצוע פעולות כלשהן בניירות ערך.

נחמדים מזהב | הרב יצחק ליפשיץ

מס ותרומה

בשתי הפרשות, פרשת כי תישא ופרשת ויקהל, מתוארות שתי דרכים של מימון המקדש. בפרשת כי תישא מדובר במס - מחצית השקל, ואילו בפרשת ויקהל מדובר בתרומה: "קחו מאיתכם תרומה לה' כל נדיב ליבו יביאה את תרומת ה'" (שמות לה, ה). מחצית השקל מיועדת לניהול סדיר של המשכן, ואילו התרומה המתוארת בפרשת ויקהל מיועדת להקמת המשכן. למעשה מדובר באמירה מעוררת השתאות. הקמת המשכן, הפרויקט הגדול והיקר ביותר שנעשה במדבר, מומנה כולה בהתנדבות.

השתת המשכן כפרויקט לאומי על רוח ההתנדבות איננה הדבר היחיד שנשען על יוזמה אנושית. הקמת המשכן כולו ניתנה לבצלאל בן אורי, שעליו נאמר: "ואמלא אותו רוח אלוקים בחוכמה ובתבונה ובדעת ובכל מלאכה" (שמות לא, ג). התפיסה הפוזיטיביסטית, הן במשפט הן בסוציולוגיה והן בכלכלה, היא תפיסה פסימית שאיננה מאמינה ברוח האדם וביכולתה של החברה לרפא ולתקן את עצמה. חברה נזקקת תמיד לאח הגדול שינהל אותה. היא זקוקה למיסוי כבד כדי לדאוג שתנהג כהלכה, ושהאזרחים ינהלו את חייהם ואת חסכונותיהם באופן רציונלי. ואם מדובר בחברה דתית, מנהיגי החברה צריכים לדאוג שחבריה ינהגו על פי התורה. אבל התורה מלמדת אותנו בפרשת המשכן את ההפך.

המשכן, שהוא הפרויקט החשוב ביותר, מבוסס כולו על התנדבות. התורה מאמינה ברוח ההתנדבות של העם ונשענת עליה. רוח עם ישראל היא רוח גדולה, שצריך לתת בה אמון. ואכן, העם הרבה לתרום עד שהיה צורך לעצור אותו. כך גם בניהול הרוחני של עם ישראל. אין צורך לדאוג. עם ישראל, רוח בו. אין צורך לדאוג דאגת יתר ואין צורך להרבות במשטור, במיסוי ובחקיקה. צריך להאמין ברוחו הגדולה של העם, כפי שכולנו נוכחנו בעת האחרונה.

הכותב הוא פרופסור לפילוסופיה ומחבר הספר 'כלכלה וערכי היהדות'

עצם העניין | יקותיאל משי

בין חל"ת לשגרה - יש פתרון טוב יותר

כשהמשק פועל תחת "שגרת חירום", הוא לא נסגר לגמרי אבל גם לא באמת מתפקד כרגיל. חלק מהעסקים פתוחים, חלקם עובדים בהיקף חלקי, ועובדים רבים רוצים לחזור לשגרה אבל לא תמיד יכולים לעשות זאת באופן מלא. בימים האחרונים פיקוד העורף החל לאפשר החזרה מדורגת של המשק לפעילות, אך מערכת החינוך עדיין סגורה. רבים מהעובדים אינם יכולים לעבוד במשרה מלאה כשהילדים בבית, ולחלק גדול מהעסקים אין ביקוש כמו בשגרה. לפי נתוני שב"א, היקף ההוצאות של הישראלים בכרטיסי אשראי צנח ב־48% בשבוע הראשון למלחמה.

שר האוצר אמר שיציג בימים הקרובים מודל פיצויים דומה למה שהיה במלחמות הקודמות, עם מתווה חל"ת שיפצה את העובדים שנשארים בבית. לפי המתווה הזה, עובדים שיוצאו לחל"ת יוכלו לקבל דמי אבטלה על הימים שבהם נשארו בבית, בהתאם למינימום הימים שיקבע משרד האוצר. אלא שבמציאות הנוכחית, שנמצאת בין השבתה מלאה לפעילות מלאה, חזרה אוטומטית למודל החל"ת מפספסת את צורכי השעה. זה אולי הפתרון המוכר, אבל הוא רחוק מלהיות הפתרון הנכון.

מודל החל"ת מתאים למצב של עצירה מוחלטת. הוא הרבה פחות מתאים למצב שבו אפשר וצריך להחזיר את המשק לפעילות בהדרגה. במקום לאפשר חזרה מדורגת לעבודה, הוא דוחף עובדים להישאר בבית ומקשה על עסקים לשוב לפעילות באופן חלקי ומבוקר.

יש דרך טובה יותר: מודל של העסקה גמישה. הרעיון פשוט. במקום להוציא עובד לחל"ת מלאה, המעסיק יוכל להחזיר אותו לעבודה בהיקף חלקי, והמדינה תשלים חלק מהשכר על השעות שאבדו. כך העובד נשאר חלק ממקום העבודה, העסק ממשיך לפעול, והמשק לא נדרש לבחור שוב בין הכול לכלום.

זה חשוב קודם כול לעובדים. מי שממשיך לעבוד, גם אם לא במשרה מלאה, שומר על רצף תעסוקתי, על תחושת יציבות, על שגרה ועל הקשר עם מקום העבודה שלו. אלה לא דברים שוליים, שבתקופות של חוסר ודאות תורמים לחוסן הכלכלי והאישי של הציבור. וזה חשוב לא פחות גם לעסקים. לא כל עסק יכול לחזור בן רגע לפעילות מלאה, אבל רבים יכולים לחזור בהדרגה. האפשרות להעסיק עובדים באופן חלקי יכולה להיות ההבדל בין התאוששות אמיתית ובין קיפאון. במקום לפרק את שוק העבודה ואז לנסות להרכיב אותו מחדש, נכון יותר לשמר אותו חי ומתפקד גם בתנאים מגבילים.

גם מבחינת המדינה זהו המהלך הנכון. לא רק מפני שהוא מסייע למשק לחזור לפעילות, אלא גם משום שהוא יכול לחסוך מיליוני שקלים. במקום לממן דמי אבטלה מלאים לעובדים שנשארים בבית, המעסיק משלם על שעות העבודה בפועל והמדינה משלימה חלק מהשכר על השעות שהופחתו. כך אפשר גם לשמור על פרנסת העובדים וגם לסייע לעסקים ולמשק להתאושש מהר יותר.

מדינת ישראל כבר הבינה מזמן שהיא לא יכולה לעמוד מן הצד בזמן משבר תעסוקתי. השאלה עכשיו היא לא אם להתערב, אלא איך. האם להמשיך עם כלי שמבוסס על הוצאה של עובדים ממעגל העבודה, או לאמץ כלי שמאפשר להם להישאר בתוכו גם בתקופה מורכבת? המשק הישראלי לא צריך עוד פתרון אוטומטי. הוא צריך פתרון שמתאים למציאות. דווקא עכשיו, כשהחזרה לשגרה היא חלקית ומדורגת, הגיע הזמן לעבור ממודל של חל"ת למודל של העסקה גמישה.

הכותב הוא מנהל קידום מדיניות וקשרי ממשל בעמותת 121

הרב אליעזר מלמד

לשאלות הלכתיות: ask@yhb.org.il

תנו כבוד לתורה

כאשר מוליכים את ספר התורה, וכן כאשר מגביהים אותו, כל הרואה אותו צריך לקום עד שיניחו את הספר במקומו בארון או על הבימה ← כאשר פותחים את ארון הקודש בעת אמירת תפילות מיוחדות, מצד הדין אין חובה לעמוד ← כאשר נמצא פסול בספר התורה, צריכים להשתדל לתקנו במהרה

עמידה לכבוד ספר התורה

שאלה: כשאני לומד בבית המדרש ומוציאים ספר תורה ומניחים אותו על הבימה כדי לגלול אותו, האם חובה עליי לעמוד?

תשובה: כאשר מוליכים את ספר התורה, וכן כאשר מגביהים אותו, כל הרואה אותו צריך לקום עד שיניחו את הספר במקומו בארון או על הבימה. וקל וחומר הוא שאם לפני תלמידי חכמים מצווה מן התורה לעמוד כדי לכבד את התורה שלמדו, שנאמר: "והדרת פני זקן" (ויקרא יט, לב), קל וחומר שלפני ספר התורה עצמו מצווה לעמוד (קידושין לג, ב).

גם מי שעוסק בתורה חייב לקום בפני ספר התורה. ואפילו אינו רואה את ספר התורה, אם הוא שומע את קול הפעמונים שעל ספר התורה ומבין שמוליכים אותו, חייב לעמוד (שולחן ערוך ורמ"א יורה דעה רפב, ב; פתחי תשובה ג). אומנם החובה לעמוד בפני ספר התורה בעת שמוליכים אותו היא בתנאי שספר התורה נמצא באותה רשות, כגון שהוא בבית הכנסת ומוליכים את ספר התורה מן הארון לבימה. וכן היושב בחוץ ורואה שמוליכים את ספר התורה בחוץ - חייב לעמוד. אבל היושב מחוץ לבית הכנסת, או בחדר סמוך לבית הכנסת, ורואה דרך החלון או הפתח שמוליכים את ספר התורה, כיוון שהוא נמצא ברשות אחרת, אינו צריך לעמוד (בית יוסף ורמ"א רפב, ב).

לאחר שספר התורה הונח במקומו, בארון הקודש, על הבימה או בחיקו של אדם שיושב על כיסא, אין צריך לעמוד, מפני שהספר נמצא במקום המיועד לו באותו הזמן (בית יוסף ורמ"א רמב, יח; משנה ברורה קמו, יז).

עמידה בשעת פתיחת הארון

שאלה: האם חובה לעמוד בעת שפותחים את ארון הקודש?

תשובה: כאשר פותחים את ארון הקודש בעת אמירת תפילות מיוחדות, מצד הדין אין חובה לעמוד. ראשית, מפני שספר התורה נמצא במקומו הראוי לו. שנית, הוא נמצא בארון שהוא רשות אחרת. ואף על פי כן נהגו להדר במצוות כבוד התורה ולעמוד, שכן דרכו של הארון להיות סגור, וכשהוא פתוח ראוי לכבד את התורה שנגלית לציבור (טורי זהב יורה דעה רמב, יג). אבל מי שחלש וקשה לו לעמוד, רשאי לשבת, ורק בשעה שיוליכו את ספר התורה מן ההיכל לבימה ומן הבימה להיכל ובעת ההגבהה - יתאמץ לעמוד. וכן יתאמץ לעמוד כשעומדים עם ספר התורה בתפילה לשלום המדינה.

עמידה בפני ספר תורה פסול

כאשר נמצא פסול בספר התורה, צריכים להשתדל לתקנו במהרה. ובינתיים עושים סימן בספר, כדי שידעו שהוא פסול, כגון שחוגרים את החגורה מעל המעיל כמנהג יוצאי אשכנז, או שקושרים מטפחת בראש הספר כמנהג יוצאי ספרד.

יש אומרים שדיני כבוד ספר תורה אינם חלים על ספר פסול, ואם מוליכים אותו אין צריך לקום מפניו (תשובה מאהבה א, קה; ערוך השולחן רפב, ד). ויש סוברים שככלל יש לכבדו כספר כשר (נודע ביהודה קמא יו"ד עא; חתם סופר יורה דעה ב, רעט), ולכן יש לעמוד בפניו (מסורת משה ד, רעד; הליכות שלמה תפילה יב, מד). ונכון להחמיר.

ישיבה עם הגב כלפי ספר התורה

שאלה: מקום הישיבה שלי בבית הכנסת הוא בין הבימה לארון הקודש, כך יוצא שבעת קריאת התורה אני יושב עם הגב כלפי ספר התורה. לסובב את הכיסא אי אפשר משום שהוא קבוע, האם מותר לשבת כך?

תשובה: מכבוד ספר התורה שלא יפנה לו אדם את גבו, וכפי שנהג הכהן הגדול בעת שיצא מקודש הקודשים, שלא הפנה את גבו ויצא, אלא יצא כשפניו אל הקודש. וכן הכוהנים והלווים, בעת שסיימו את עבודתם במקדש ונפטרו לביתם, הלכו אחורנית כשפניהם אל הקודש. גם תלמיד היוצא מלפני רבו המובהק, לא יפנה לו את גבו וילך, אלא יצא כשפניו כלפי רבו (יומא נג, א; שולחן ערוך יורה דעה רפב, א).

היה ספר התורה מונח על מקום גבוה מעשרה טפחים וקל וחומר כשהוא בתוך ארון, כיוון שהוא נמצא ברשות אחרת, מותר בשעת הצורך להפנות את הגב כלפיו. לפיכך, מותר בעת קריאת התורה לשבת עם הגב כלפי ספר התורה, שכן הבימה גבוהה מעשרה טפחים. וטוב עשו שהעמידו את הכיסאות עם הפנים אל ארון הקודש, כי רוב הזמן ספר התורה בתוך ארון הקודש, וכדרך קבע מקומות הישיבה צריכים להיות מכוונים כלפיו.

הפניית הגב לארון הקודש

שאלה: האם מותר להפנות את הגב לארון הקודש?

תשובה: כיוון שספרי התורה נמצאים בארון הקודש שהוא רשות בפני עצמה, מותר. וכן כתב הרמב"ם (ספר תורה י, י): "ולא יחזיר אחוריו לספר תורה, אלא אם כן היה גבוה ממנו עשרה טפחים". וכן בשולחן ערוך (יורה דעה רפב, א). קל וחומר כאשר הספר מונח בארון הקודש, שבנוסף לכך שהוא בדרך כלל מעל גובה י' טפחים, הארון, שגודלו לפחות אמה על אמה על ג' אמות, הוא רשות לעצמו (פרי מגדים משב"ז אורח חיים סו"ס קמא), ובפרט כשהוא סגור. לכן מותר להפנות את הגב לארון הקודש בשעה שהולכים לכיוון היציאה מבית הכנסת (שו"ע יו"ד רפב, א; טורי זהב א).

אומנם מעבר לדין המדויק ביחס לספר התורה, נוהגים כבוד בארון הקודש, ולכן גם כשהוא סגור העומדים בסמוך לו נזהרים שלא להפנות לו את הגב. זאת משום שסמוך לארון הקודש, הכבוד והפגיעה בולטים יותר. אך כשיש בכך צורך, מותר לעמוד עם הגב לארון הקודש, וכדרך שהכוהנים שמברכים את העם או הרב שמעביר שיעור, עומדים כשפניהם לציבור וגבם לארון הקודש. וכן נהגו הכוהנים בבית המקדש בעת שבירכו את העם בברכת כוהנים, לעמוד כשפניהם אל העם ואחוריהם להיכל, משום כבוד הציבור (סוטה מ, א).

מנהג יפה לרבנים לנשק את פרוכת ארון הקודש לפני שמתחילים לדרוש בפני הקהל, והרי זה כעין נטילת רשות לדבר לפני הקהל, ובקשת מחילה על שהם נאלצים להפנות את הגב לארון הקודש.

הבאת ספר תורה למניין בר מצווה

שאלה: יש לבננו בר מצווה, אנחנו מארגנים מניין משפחתי ובו בננו יקרא את פרשת השבוע. ביקשנו מהגבאי לקחת ספר תורה, אך הוא טען שיכול להיות שיש בעיה להוליך את ספר התורה בעבור מניין פרטי, וביקש שנשאל רב מה ההלכה בזה.

תשובה: מפני כבודו של ספר התורה, יש ללכת לבית הכנסת כדי לקרוא בו, ולא להוליכו לבית פרטי ולקרוא בו שם. גם בעבור מי שמחמת אונסו אינו יכול לבוא לבית הכנסת, כגון חולה או אסיר, אין מוליכים את ספר התורה. אבל מותר להביאו בעבור אדם גדול בתורה שמחמת אונס אינו יכול לבוא לבית הכנסת (ירושלמי יומא ז, א; בית יוסף ורמ"א שם).

וכן מותר להביאו לצורך מניין שאינו יכול להתפלל בבית הכנסת (ביאור הלכה שם 'אין'). וכן מותר להוליך את ספר התורה מבית הכנסת למניין משפחתי שחוגג בר מצווה. לפיכך, מותר להביא ספר תורה למניין חיילים שמתאמנים בשטח.

הולכת ספר תורה על ידי אישה

שאלה: אני עובדת במועצה הדתית במקומנו, ומארגנים מניין לחגים באחד מבתי הספר, וצריכים להביא לשם ספר תורה. האם בשל היותי אישה יש בעיה שאני אביא את ספר התורה מבית כנסת שיש בו ספרי תורה רבים למקום המניין, ועדיף שאחפש גבר שיעשה את זה?

תשובה: מותר לאישה להוליך את ספר התורה, שכן כל האיסור לנגוע בספר התורה, לגברים ולנשים, הוא בקלף עצמו. אבל בעמודי הספר (עצי החיים) מותר לנגוע, וכן במעיל או בתיק שבו הספר נמצא מותר לנגוע, וכך נושאים אותו. גם לנשים בזמן נידתן מותר לשאת את התורה ולנשקה ולקרוא בה (שו"ע יו"ד רפב, ט).

בעת שמוליכים את ספר התורה, צריך להקפיד על כבודו. המוליך את ספר התורה צריך לשאתו זקוף בחיקו כנגד ליבו דרך כבוד. ולא יניח אותו כמשא על ראשו או כתפו, או בתרמיל מאחורי גבו (שו"ע יו"ד רפב, ג). כאשר מסיעים את ספר התורה במכונית, יש להשתדל שיצטרף לנהג נוסע נוסף שיישא את ספר התורה בחיקו, ולא יהיה מי שיפנה אליו את גבו. אם אין שם נוסע נוסף, יש להניח את ספר התורה בצורה מכובדת ויציבה על אחד המושבים. בשעת הצורך, אפשר להניחו במזוודה או עטוף בטלית בתא המטען (ערוך השולחן יורה דעה רפב, ו).

משלוח ספר תורה במטוס

כאשר יש צורך לשלוח את ספר התורה בחבילה במטוס או באונייה, יש נוהגים לפתוח את התפירות של יריעה אחת, ובכך תתבטל כשרותו באופן זמני, ולא תהיה כל כך פגיעה בכבודו בטלטולי הדרך (כף החיים אורח חיים קלה, עד). מנגד, יש אומרים שאין להתיר את היריעות משום שבכך מורידים את ספר התורה מקדושתו ופוגעים בכבודו, אלא יניחוהו במזוודה באופן מכובד ומוגן (אמרי יושר ח"ב קעא, ב). והבוחר יבחר. ■

כאשר מסיעים את ספר התורה במכונית, יש להשתדל שיצטרף לנהג נוסע נוסף שיישא את ספר התורה בחיקו, ולא יהיה מי שיפנה אליו את גבו. אם אין שם נוסע נוסף, יש להניח את ספר התורה בצורה מכובדת ויציבה על אחד המושבים. בשעת הצורך, אפשר להניחו במזוודה או עטוף בטלית בתא המטען

המכללה האקדמית אשקלון

AAC

כל האפשרויות פתוחות

לכל מה שתרצו להיות

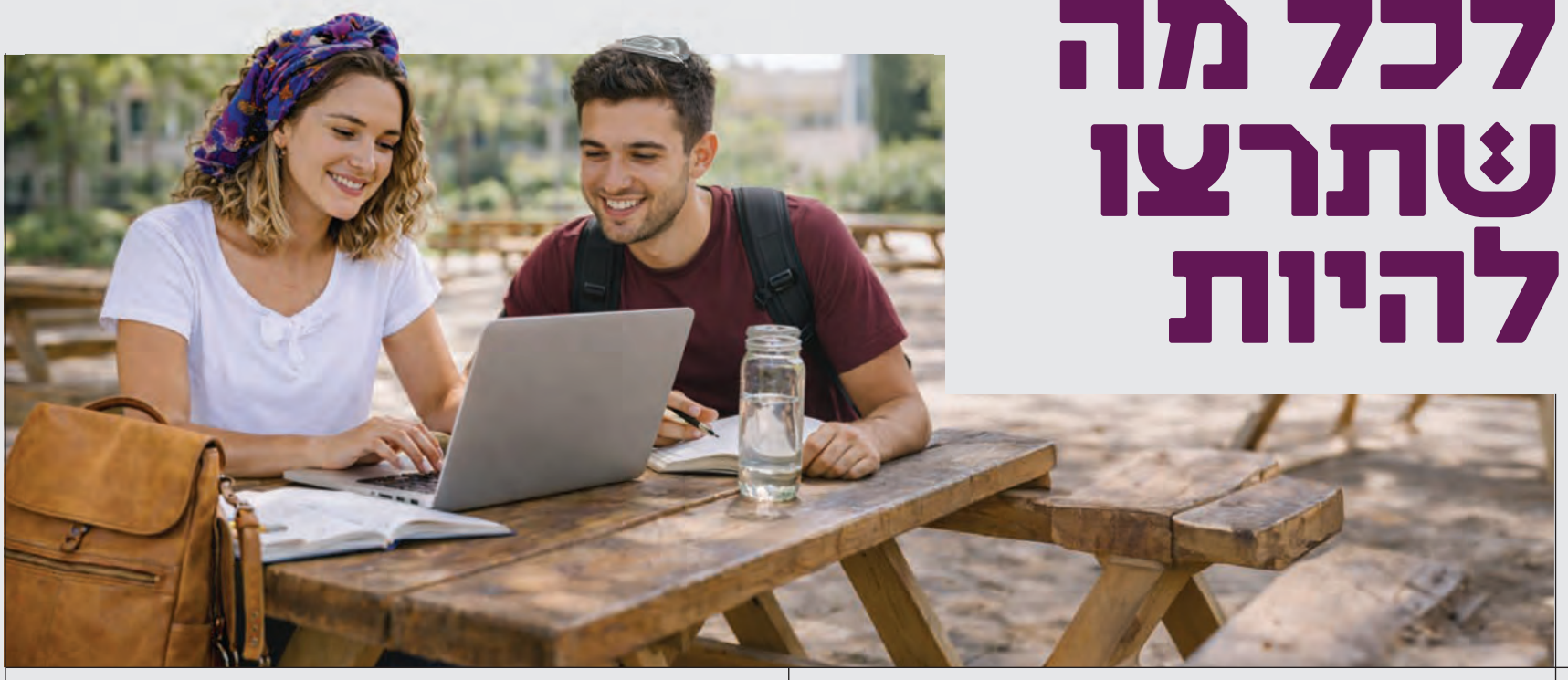

50% הנחה בדמי הרישום | **שנה ראשונה חינם***

תוכניות הלימוד לתואר ראשון

מדעי החברה

B.A. בפסיכולוגיה
B.A. בפוליטיקה וממשל
B.A. בלימודים רב-תחומיים במדעי החברה במסלולים**:
- מינהל עסקים
- משאבי אנוש
- חינוך

הפקולטה לכלכלה

B.A. בכלכלה וחשבונאות
← לקראת רישיון "רואה חשבון"
B.A. בכלכלה וניהול
B.A. בכלכלה ושוק ההון
B.A. בכלכלה ולוגיסטיקה

מדעי הרוח

B.A. בלימודי ארץ ישראל

ביה"ס למדעי הבריאות

B.Sc. במדעי התזונה
← תוכנית ארבע שנתית כולל הכשרה ומוכרת כקדם רפואה
B.A. בבריאות הציבור
B.S.N. באֶחָיוּת (סיעוד)
B.S.N. תוכנית להסבת אקדמאים באֶחָיוּת (סיעוד)

הפקולטה לעבודה סוציאלית

B.S.W. בעבודה סוציאלית
B.S.W. תוכנית להסבת אקדמאים

מדעים מדוייקים

B.Sc. במדעי המחשב

הפקולטה לקרימינולוגיה

B.A. בקרימינולוגיה

תוכניות הלימוד לתואר שני

M.A. בכלכלה יישומית
M.A. בקרימינולוגיה
M.Sc. במדעי המחשב
M.A. עם תזה בקרימינולוגיה קלינית
M.S.N. באֶחָיוּת (סיעוד)***
במגמת איכות ובטיחות הטיפול

M.A. עם תזה בפסיכולוגיה רפואית
M.S.W. בעבודה סוציאלית
M.S.W. בעבודה סוציאלית רפואית***
M.S.W. עם תזה בעבודה סוציאלית רפואית***

*לפרטי תנאי הסף: אתר מוסדות ישראל

שכר לימוד אוניברסיטאי
*לחיילים משוחררים ומסיימי שירות לאומי-אזרחי על פי חוק
** המסלולים לא יצוינו בתעודת הגמר אלא בנספח גיליון ציונים
*** קבלת התואר מותנית באישור המועצה להשכלה גבוהה

מלגות | מרכז לפיתוח קריירה | מרכז חוסן | מכינות קדם אקדמיות | מעונות | קמפוס חרדי 08-6210080

*9925
www.aac.ac.il

לפרטים נוספים סרקו את הקוד

זיו מאור

כנגד שלושה מאחזים דיבר סמוטריץ'

בין הדיווחים המרגינים על תנופת ההתיישבות מבליחים מדי פעם דיווחים על הרס מאחזים. איך נדע להבחין מה באמת קורה בשטח? מדריך לימני הנבוך

שני מבצעים התרחשו בגבעות שומרון ובנימין בין יום שלישי לרביעי: בהר עיבל הוקם יישוב חדש, בליווי ובגיבוי צה"ל והמינהל האזרחי. באור נחמן, לא הרחק מעפרה, החריב אותו מינהל אזרחי בית כנסת ומגורי רווקים. מגורי המשפחות במקום לא נהרסו. שוחרי ההתיישבות נבוכים נוכח כפל הפנים הזה, ובשורות הבאות אנסה להציע את המבחן שלי לבחינת העמדה הנכונה, מנקודת המבט של עם ישראל וארצו, ביחס לכל מעשה התיישבות ולכל מעשה הרס.

עובדה שלא יכולה להיות במחלוקת היא שתנופת ההתיישבות ביהודה ושומרון נמצאת בשיא שלא היה כמותו. הרבה אבות יש להצלחה הזאת, אבל יש אחד שמגיע לו הקרדיט הגדול ביותר. אני מודה שכשבצלאל סמוטריץ' הסכים, בסיום המשא ומתן הקואליציוני, לוותר על תיק הביטחון ולהסתפק באחריות מיניסטריאלית על המינהל האזרחי ביו"ש - הייתי ספקן עד כמה הוא באמת יצליח למשול ביחידה ממשלתית שטיפחה במשך עשורים תודעה עצמית של כוח כובש האחראי לרווחת האוכלוסייה הנכבשת. אבל סמוטריץ' עשה היסטוריה. את השינויים הארגוניים שהוביל במינהל האזרחי נראה שיהיה קשה לשנות גם אם השמאל יעלה לשלטון, ואת התקדימים שיצרו בשטח חוות החלוצים, במלחמת הכיבוש מול האויב הערבי, שום לובש גלימה שחורה לא יצליח להפוך.

הסוג הראשון והמשובח ביותר של התיישבות צעירה, שפורחת בגבעות בימים אלה, הוא זה שנמצא בקונצנזוס: חוות ויישובים שנשלחים לעומק השטח, מתוך ראייה אסטרטגית של תפיסת מרחבים מהאויב הערבי. ההתיישבות הזאת נעשית בגיבוי ובעידוד של הצבא, המינהל האזרחי, הרשויות המקומיות - וכמובן התנועה ההתיישבותית כולה. "קונצנזוס" אמרתי, אבל בחצי קריצה: כמובן, השמאל מתנגד להתיישבות הזאת, וממשיך לשקר בגרון ניחר שהיא בלתי חוקית. אבל אחד ההישגים החשובים של התנופה הנוכחית הוא שההשקפה הזאת פינתה את מקומה כנקודת מוצא אידאולוגית־משפטית, ונדחקה למקומה הראוי בשוליים של השיח. קונצנזוס - בקרב כל מי שדעתו נחשבת.

הסוג השני שאכתוב עליו נמצא בקוטב השני, והוא התיישבות שמזיקה להתיישבות ומתחפשת לחלוציות של גיבורים. זה מתחיל בהצהרת כוונות של אחד היישובים המבוססים להתרחב לגבעה הסמוכה, והגשת תוכניות לפיתוח שכונה חדשה במקום. או אז כמה יהודים, חמושים בכוונות רעות וכמה עיזים, עולים דווקא על הגבעה הזאת בתקווה שעד שיושלמו הליכי התכנון, ישיבתם תהפוך לסוג של קבע והם יצליחו לסחוט מהציבור דירה או שתיים בפרויקט הבורגני הנחשק. הספקולנטים מצליחים לגייס את דעת הקהל תומכת ההתיישבות, כי מרחוק קשה להבחין בין נקודה נדל"ניסטית צמודת גדר למאחז חלוצי בעומק השטח. אבל ה"התיישבות" הזאת מעכבת את התרחבותה של ההתיישבות הוותיקה, זו שמעבה את יסודותיה האיתנים של שיבת עם ישראל לערש מולדתו.

הסוג השלישי הוא המורכב ביותר, ומאחז אור נחמן - שהוחרב חלקית בין יום שלישי לרביעי - הוא דוגמה מייצגת. אור נחמן שוכן בשטח B, ולפיכך הוא אינו חוקי. אבל אי החוקיות הזאת אינה מטרידה אותי, משום שמפת אוסלו חייבת לעבור מהעולם, ובניית נקודות בשטח B היא דרך מצוינת למחאה אפקטיבית באמצעות פגיעה בסדר הציבורי, מהסוג שהוכשר אך לאחרונה כשהשמאל עושה זאת.

יש מי שטוען גם שאור נחמן הוקם על קרקע פרטית של ערבי. הטענה הזאת קצת יותר מטרידה אותי, אבל היא צריכה עיון בשתי רמות: ראשית, האם זה נכון? עד לאחרונה, ובניגוד לכל היגיון, מרשמי המקרקעין ביו"ש היו סוד מדינה. רק לאחרונה החל הליך חשיפתן לציבור וניתן יהיה לבדוק האם מדובר באמת בקרקע פרטית, והאם טענות הבעלות מבוססות או שמא הומצאו על ידי האויב כדי לבלום את ההתיישבות (תופעה נדירה בשטחי B, כי ההתיישבות היהודית בהם נדירה גם היא). אם אכן מדובר בקרקע פרטית של ערבי, יש לבדוק האם מי מהטוענים לבעלות היה מעורב אי פעם בתקיפת יהודים. אם זה המצב, לדעתי התגובה הנכונה של מדינת ישראל צריכה להיות הפקעת השטח מבעליו ומסירתו ליהודים. ידוע לי שיש בקרבנו גם מי שסבור שאין לכבד זכות קניין של ערבי באדמת ארץ ישראל, אפילו אם איננו מחבל. אינני שותף לדעה הזאת.

אם אכן מדובר בנקודה שהוקמה על קרקע פרטית של ערבי שוחר שלום - אני מוכן לקבל בהבנה הריסה של המאחז, באותה הבנה שבה אני מוכן לקבל את בנייתו מחדש מיד למחרת. משחקי החתול ועכבר הללו היו אחת הדרכים היעילות לעשות ציונות מאז שהביל"ויים בגדרה המציאו את השיטה לפני 140 שנה. ההיסטוריה מלמדת שההתעקשות משתלמת, ושהדשן הטוב ביותר להפיכת גבעות צחיחות ליישובים מוריקים הוא התיישבות עיקשת וחצופה.

ובכל זאת, עננה קודרת מרחפת מעל הרס בית הכנסת באור נחמן: גורמים באור נחמן אומרים שאחד המניעים להרס הוא קשר נטען בין כמה מהיהודים שהיו מעורבים באירוע שבו נהרגו ערביי מאליכ ובין אור נחמן. איך ייתכן שהרס בית כנסת הוא תגובה לגיטימית לאירוע מהסוג הזה? הרס בית כנסת שאולי קשור למישהו שעשה משהו רע הוא תג מחיר על סטרואידים, שמבוצע על ידי מדינת ישראל. אם אכן מישהו מאור נחמן פגע בערבי שלא כחוק, יש למצות את הדין עם הפרט שעשה זאת. לא יכול להיות שום קשר בין אירוע כזה ובין סדר העדיפויות באכיפת בנייה יהודית לא חוקית.

מאיר סיידלר

אמריקה אהובתי

האתוס המשותף שיש לארצות הברית ולישראל הוא - אף יותר מהאינטרס המדיני - ערובה לכך שהשותפות בין שתי המדינות היא שותפות אמת שאפשר לבטוח בה

אני חסיד גדול של אמריקה. ואני לא לבד. גם הרבי מלובביץ' היה חסיד גדול של אמריקה, אותה הוא כינה "ממלכה של חסד": חסד כלפי היהודים שיכולים לשגשג באמריקה - תחת העין האוהדת של השלטונות, בלי להתבולל - כמו שאי אפשר בשום ארץ אחרת. גם תלמידי חכמים נוספים בדורו חשבו כך. הסיבה להערכתם זו היא פשוטה: בארצות הברית של אמריקה אף פעם לא הייתה אפליה חוקתית נגד היהודים. שוויון הזכויות ניתן ליהודים בקונפדרציה האמריקאית (היא ארצות הברית של אמריקה) מיד עם היווסדה בסוף שנות ה־80 ותחילת שנות ה־90 של המאה ה־18. פירוש הדבר הוא שמאז שארצות הברית קיימת לא היה שום שלב שבו ליהודים לא היה שוויון זכויות לפני החוק, דבר שהושג ברוב יבשת אירופה, ברובה, רק בקונגרס בברלין בשנת 1878. כללו של דבר: האמנציפציה של היהודים באמריקה לא הייתה שלב בהיסטוריה של ארצות הברית אלא היא הייתה שם מההתחלה, וזאת בניגוד לארצות אירופה, שהיו צריכות להשתחרר מהגיבנת של האנטישמיות הנוצרית הימי־ביניימית (שעד היום לא השתחררו ממנה לגמרי).

נכון, גם באמריקה הייתה, ועדיין יש, אנטישמיות. במדינות הדרומיות היה הקו קלוקס קלאן, שהיה עוין לא רק כלפי שחורים אלא גם כלפי יהודים. יש שם - גם היום - נאו־נאצים, שיכולים להסתובב עם דגלי צלב קרס בחופשיות בגלל חופש הדעות המופלג שמעוגן בחוקה האמריקאית, דבר שלא מתאפשר להם בשום מקום אחר במערב. בשולי המיינסטרים האמריקאי יש, כפי שהתוודענו לאחרונה בביקורו של טאקר קרלסון בארץ, אנטישמים של ממש, אפילו במפלגה הרפובליקנית (ולא רק אצל הדמוקרטים כמו אצל ממדאני, ראש עיריית ניו יורק).

אולם כל אלה הן בסופו של דבר תופעות שוליות. אמריקה לא תתהפך עלינו כל עוד היא אמריקה. האתוס המייסד של אמריקה כולל נקודות השקה כה רבות עם העם היהודי ועם מדינתו, שאמריקה צריכה להפסיק להיות אמריקה כדי לזנוח את השותפות עם ישראל.

והנה כמה נקודות באתוס האמריקאי הקשורות ישירות או בעקיפין אלינו. האבות המייסדים של אמריקה, המתיישבים הפרוטסטנטים הראשונים, נשאו את עיניהם לברית הישנה, כלומר לתנ"ך שלנו, אפילו יותר מאשר לברית החדשה, וצאצאיהם האוונגליסטים הולכם בדרכם. האידיאל של התיישבות אידיאליסטית באזורי ספר מרוחקים (Frontier), שבא לידי ביטוי באין־ספור סרטים אמריקאיים, מסתנכרן עם האידיאל של יישוב הארץ העקשני שלנו - גם בשטחים מאתגרים שהם מחוץ לאזורי הנוחות המדיניים. תפיסת מוסר בסיסית של האמריקאים מה הוגן ומה לא (Fair Play) אינה מותירה מקום להשחתה מוסרית קיצונית. ההבחנה הבסיסית בין טוב לרע קיימת אצלם כמו שהיא קיימת במסורת היהודית. בכל אלה, ובעוד דברים, האידיאל האמריקאי תואם את ערכי היסוד של העם היהודי ושל מדינתו. ועוד לא דיברנו על תפיסתם הדתית של האוונגליסטים הרואים בעם ישראל העם הנבחר.

הייתי בארצות הברית בשנת שבתון לפני 17 שנה. כיליד אירופה האנטישמית חשתי את ההבדל העצום, את משב הרוח המרענן מבחינתי, שאותו לא הכרתי באירופה. בארצות הברית האהדה לישראל זה הרגיל, בניגוד מוחלט לכל (!) אירופה, שבה אהדה לישראל היא משהו חריג. לסיכום: העננה האנטישמית הכבדה מהעבר שממשיכה להעיב על אירופה גם היום, לא קיימת באמריקה.

כן, אמריקה יכולה לסטות מהדרך. היא יכולה לאמץ את הפרוגרס, היא גם יכולה לאמץ במספרים גדולים את הנרטיב הפלשתיני־אסלאמי, אך היא תמיד תחזור לעצמה. אחד מהזיכרונות המעצבים שלי בקשר לארצות הברית הוא - כשעוד חייתי בחו"ל - כאשר נסעתי כסטודנט צעיר בטרמפ עם גרמני, בדרכי לאחד הטיולים שלי ברחבי אירופה. טרמפים ארוכים מולידים לפעמים שיחות מעניינות. כך גם במקרה הזה. האיש סיפר לי שחי עשר שנים בארצות הברית, והוא אמר לי את המשפט הבא (אני משחזר מהזיכרון): "אמריקה היא הארץ היחידה בעולם שיכולה לתקן את עצמה מבפנים, בלי התערבות חיצונית. אנחנו הגרמנים לא היינו משתחררים בכוחות עצמנו מהנאצים - היינו זקוקים להתערבות חיצונית. לאמריקה, גם אם היא סוטה מדרכה, יש את הכוחות הפנימיים כדי לחזור לעצמה". אמירה זו של הגרמני, שלא ידע שאני יהודי, נחרטה מאז בזיכרוני. חוכמה בגויים תאמין.

ועוד לא דיברנו על האינטרס האמריקאי כמעצמה בשותפות עם מדינת ישראל, שהיא המדינה היחידה באזור - ועוד במקום אסטרטגי מאוד - שהאמריקאים יכולים להיות בטוחים שלא תתהפך עליהם ותחפש חסות אצל הרוסים, הסינים או מישהו אחר. אמריקה יודעת שמדינת ישראל, עם כל עוצמתה הצבאית, הטכנולוגית והכלכלית, לא תבגוד בהם. זהו נכס מדיני שאמריקה לא תוותר עליו.

אשר על כן, אני לא מודאג מכך שהנשיא טראמפ ינטוש אותנו. זה לא יקרה, וזה גם לא יקרה אחריו. התנועה שטראמפ חולל אחרי שנים ארוכות, שבהן אמריקה התרחקה מהאידיאל שלה עצמה, היא תנועה שתישאר - לא בגללנו, אלא בגלל הדינמיקה הפנימית של אמריקה. שום מגמה אנטי־ישראלית, בקמפוס זה או אחר, שום תקיפת דוברי עברית במסעדה כלשהי ברחבי אמריקה, וגם שום טאקר קרלסון וחבר מרעיו לא ישנו זאת.

זה האני מאמין שלי בקשר לארצות הברית. ההיסטוריה הקרובה מאוד תשפוט אם אני צודק.

לתגובות: meirse@ariel.ac.il

אביעד גדות

הרכבת ששרת התחבורה מפספסת

אסור שהמלחמה תפגע באופי השבת במרחב הציבורי. כל שינוי חייב להיעשות רק לאחר התייעצות הלכתית ועל פי מנגנון ממלכתי

בעיצומה של מלחמה קיומית, כשעם ישראל מחפש נקודות של אחיזה, רוח וזהות, נדמה כי שרת התחבורה מירי רגב מהליכוד בחרה בנתיב המנותק מהדופק הציבורי וההלכתי כאחד. ההחלטה להפעיל רכבות בשבת כדי להחזיר ישראלים ששהו בסיני ובחו"ל, מטרה בעלת חשיבות, תוך התעלמות מופגנת מפניותיהם של הרבנים הראשיים לישראל להיוועץ עימם כדי לצמצם את חילול השבת, היא הרבה מעבר לכשל מינהלתי או לוגיסטי - זהו חטא כפול כלפי השבת וכלפי מוסד הרבנות.

הפעלת מערכים לוגיסטיים אזרחיים אדירים בשבת אינה עניין של מה בכך. בעוד שמצוות פיקוח נפש דוחה שבת, ההחלטה אם אירוע מסוים עונה להגדרה זו דורשת בחינה הלכתית מעמיקה ומדוקדקת. במקרה דנן, נראה כי השבת נרמסה ללא שום פיקוח או ניסיון לצמצם את חילול השבת למינימום הנדרש. במקום לנהוג בחרדת קודש כלפי יום המנוחה, הפכה אותו שרת התחבורה לעוד יום חול תפעולי, ללא דיון רציני בשאלה אם החזרת מטיילים מסיני אכן מצדיקה בכל מקרה ואופן רמיסת יסוד קיומי של העם היהודי בלי שום סייג.

חמורה לא פחות היא העובדה ששרה בכירה בממשלת ישראל לא מצאה לנכון אפילו לענות לפניותיהם של הרבנים הראשיים. ביהדות, ובמסורת הממשלית של ישראל, תמיד היה מקום של כבוד לדרג ההלכתי הבכיר. אם יצחק רבין ז"ל, במבצע אנטבה הנועז, מצא לנכון לפנות למרן הרב עובדיה יוסף זצ"ל כדי לקבל את אישורו וברכתו ליציאה למבצע בשבת - הרי שקל וחומר שבהפעלת רכבת אזרחית "שגרתית" בזמן חירום, על השרה להתייעץ עם מנהיגיה הרוחניים של המדינה. ההתעלמות מפניותיהם היא לא רק חוסר נימוס, אלא פגיעה ביסודות זהותה היהודית של המדינה ובכבוד התורה.

יש לנו אחריות כוללת על ביטחון המדינה, על פיתוחה וכלכלתה. אנחנו צריכים לנהל מערכות חינוך, בריאות ותחבורה, מתוך מערכת הפעלה יהודית של מדינה יהודית. בגלות החשוכה, השבת הפכה אותנו ל"בני מלכים", ובארץ ישראל אנו אמורים להיות יותר מכך, "ממלכת כוהנים וגוי קדוש". יהודים רבים שעדיין לא שומרים שבת באורח חייהם הפרטי, מבינים כי עמוד השדרה של המדינה היהודית הוא שבת קודש, אותה שבת שעליה נאבקו בימי עזרא ונחמיה בשיבת ציון, ועליה נאבק ללא לאות הרב קוק זצ"ל עם חידוש ההתיישבות בארץ ישראל.

זהו הפתרון הממלכתי:

חובת הממשלה לדאוג כי ייקבע מנגנון התייעצות קבוע: כל החלטה על הפעלת מערך הסעות או מערכים ממשלתיים בשבת תתקבל בשיתוף ובהתייעצות צמודה עם הרבנים הראשיים לישראל.

יש להשקיע מחשבה ומשאבי ניהול למניעת חילול שבת שאינו פיקוח נפש. יש לבחון כל מקרה לגופו כדי לוודא שהפעלת תחבורה נעשית אך ורק במקרים של פיקוח נפש מובהק, תוך צמצום הפעילות למינימום ההכרחי למניעת חילול שבת שאינו לצורך מבצעי דחוף.

יש לשמור על החוק והסטטוס קוו: הקפדה על כך שצורכי המלחמה לא יפתחו פתח לשינוי קבוע באופי השבת במרחב הציבורי. השחיקה בערכי הזהות היהודית של מדינת ישראל מתבצעת כבר עשורים שלמים על ידי בג"ץ והפכה לבעיה לאומית חמורה, וממשלה שמייצגת את המחנה הלאומי לא צריכה להצטרף למגמה זו אלא להפך.

יש לעגן את ערך השבת הציבורית בחוק יסוד השבת בספר החוקים של מדינת ישראל, בדומה למעמד השבת בצה"ל מאז קום המדינה.

אנחנו נמצאים במלחמה שראשיתה בטשטוש הזהות והביטחון, וכעת בחסדי שמיים עם ישראל מתעורר. בכל פינה בחזית ובעורף אנחנו עדים להתקרבות של העם למסורת, ליהדות ולאמונה. השבת היא אבן היסוד של הקיום שלנו בארץ הזאת. מצופה מממשלה שמתיימרת לייצג את המחנה הלאומי והמסורתי לייקר את שמירת השבת כהלכה, לצד הניהול המלחמתי.

מירי רגב אולי "הוציאה את הרכבת מהתחנה", אך היא פספסה את העיקר: את החיבור העמוק של עם ישראל לזהותו, את מה שחטופים במנהרות ששמרו שבת סיפרו, ומה שחיילים בשדה הקרב שאבו ממנו רוח. במקום להוביל ברוח הצדק והמוסר היהודי, מירי רגב בחרה בדרך של התעלמות. הגיע הזמן ששרי הממשלה כולם יבינו שניהול מדינה יהודית במלחמה דורש לא רק הבנה בתחבורה וניהול מערכות, אלא בעיקר כבוד עמוק לערכי הנצח של העם ולתורת ישראל.

הכותב הוא מנכ"ל 'חותם' - מדינה יהודית על סדר היום

מאיר אינדור

תורת חיים

למרות הביקורת, ההחלטה הדרמטית לפנות תלמידים למקום מבטחים ביום השבת עם פרוץ המערכה מול איראן, לא הייתה פגיעה בשמירת הלכה אלא מימוש הערך החשוב של פיקוח נפש

בדיעבד, בחלוף סערת הקרב ותחת אור הזרקורים של ימי השגרה החוזרים, מתברר כי באותה שבת גורלית שבה נפתחה המערכה הישירה וההיסטורית נגד טהרן, המבצע כולו עמד על כרעי התרנגולת של סודיות מבצעית. בעוד הציבור הישראלי הרחב היה שרוי בתרדמת השבת, בביטחון העצמי המופרז ובשלווה המשפחתית, היו מי שבחדרי החדרים של מערכת הביטחון כבר ידעו את גודל השעה.

הדיווחים המטרידים על היערכות מוקדמת בשידורי הטלוויזיה הזרים והמקומיים, עוד בטרם נורתה ירייה אחת ועוד לפני שהמטוס הראשון המריא, הם חרפה ביטחונית המעידה על הדלפה חמורה מתוך המערכות. דווקא על רקע הפרצה הזאת, עלינו להוקיר ולהעריך את העובדה המדהימה שהצלחנו לשמור על "סוד המדינה" ועל המרכיב הקריטי של ההפתעה כמעט עד לרגע הפתיחה באש ממש.

תארו לעצמכם, ולו לרגע קט, מה היה קורה אילו הייתה יוצאת אזהרה מוקדמת, רשמית וגורפת ליישובים, למועצות המקומיות או לגופים ציבוריים וחינוכיים שעות לפני היציאה לקרבות האוויר המורכבים. אילו היו מעדכנים מראש את ראשי המוסדות, המנהלים והרבנים, ומבקשים מהם "להתכונן בשקט" למבצע. הרי הסודיות הייתה מתנדפת כעשן ברוח, השמועות היו מתפשטות כאש בשדה קוצים, והאויב בטהרן היה מחכה לכוחותינו במוכנות שיא, מה שהיה מסכן באופן ישיר את חיי לוחמינו.

על הרקע הביטחוני המתוח הזה, אני מבקש לסנגר ואף להוקיר באופן פומבי, את אותם גורמים אחראיים במערכת הביטחון, בפיקוד העורף ובמשרד החינוך שקיבלו את ההחלטה הקשה, הכואבת אך הכרחית: פינוי מיידי של תלמידי הפנימיות והישיבות לבתיהם בעיצומה של שבת קודש. ברגע שהתקבלו ההוראות המבצעיות, הן בוצעו במשמעת צבאית למופת, מתוך הבנה שבעת מלחמה, הזמן הוא המשאב היקר ביותר.

מנגד, לא ניתן להתעלם מהביקורת שנשמעה מצד "קבוצת רבני הציונות הדתית". הביקורת התמקדה בשתי נקודות: העובדה שלא התייעצו עם הנהגת הרבנים לפני קבלת ההחלטה, וחילול השבת הכרוך בנסיעה המונית באוטובוסים ובשינוע אלפי תלמידים ותלמידות בכבישי הארץ. כאיש צבא בעברי, כלוחם וכקצין שומר מצוות שנתקל לא פעם בשאלות תורניות־מבצעיות מורכבות בתנאי שטח, אני מבקש לומר ביושר לאותם מבקרים: שערו בנפשכם שהיו פותחים בסבב התייעצויות רחב. די היה בהדלפה אחת, גם אם נעשתה בתום לב או מתוך דאגה, כדי לסכן את חיי טייסינו ואת הצלחת המבצע האסטרטגי כולו.

אין שום מקום לחשד שבכירי משרד החינוך או קציני פיקוד העורף פעלו "להכעיס" או מתוך זלזול בקדושת השבת. גם אם היו מקרים של פינויים שבדיעבד, מתוך חוכמה שלאחר מעשה, נראו אולי מיותרים, חזקה על הצבא ומערכותיו שהתייעצו עם הרבנות הצבאית בסוגיות עקרוניות דומות. אך מעבר לפלפול ההלכתי, עלינו להביט במבחן התוצאה: טעות של "פינוי יתר" בנסיבות של ספק פיקוח נפש, עדיפה אלפי מונים על הטעות הקטלנית והבלתי הפיכה של אי־פינוי המוני תחת אש תופת.

הפניתי את הסוגיה המורכבת הזאת לרב יוסף זיני שליט"א, רב המכיר מקרוב את עולמות הביטחון וחי את עולם ההלכה. תשובתו הייתה חדה, ברורה ונטולת היסוס: "הרי הורו חכמים בתלמוד ונפסק להלכה פסוקה בשולחן ערוך (אורח חיים סימן שכ"ח) שבענייני פיקוח נפש, הכלל הוא פשוט ונוקב: 'הזריז משובח, והנשאל מגונה, והשואל הרי זה שופך דמים'". הרב הוסיף בלהט: "אם חס ושלום מוסד חינוכי אחד היה נפגע, ולו תלמיד אחד, מיד היו מאשימים את המדינה כולה על המחדל, על השאננות ועל ההססנות".

גם משנתו של מרן הרב קוק זצ"ל, אבי הציונות הדתית, עוסקת בכך רבות. הרב קוק הדגיש כי חובת הצלת נפשות היא ערך עליון המכריע את כל חיובי התורה כולם. וחשוב מכך: חובה זו קיימת לא רק במצב של ודאות גמורה, אלא גם במצבי ספק. יתרה מכך, הרב קוק קבע יסוד חשוב והוא שפיקוח נפש של הכלל, של הציבור והאומה, הוא "ספק" חמור שבעתיים, וחיובו לעמוד בפרץ ולפעול הוא ודאי גמור שאינו סובל דיחוי.

המערכה נגד אירן דרשה מאיתנו, כעם וכמדינה, דריכות עליונה וקור רוח. במקום שבו חיי אדם וביטחון המדינה מונחים על הכף, אין מקום לשיהוי, למשא ומתן או לוועדות מייעצות שעלולות למסמס את גורם ההפתעה.

המשמעת והזריזות המופתית שהופגנו באותה שבת, גם אם שילמנו עליהן מחיר של אי נעימות הלכתית זמנית או תחושת פגיעה בכבודם של גורמים כאלו ואחרים, הן ששמרו על חיי בנינו ובנותינו. בסופו של יום, עלינו לזכור את הציווי המוסרי והיהודי העמוק ביותר: מוטב שנהיה "זריזים ומשובחים" בהגנה על החיים, מאשר שנעמוד חלילה מול שוקת שבורה של שפיכות דמים וצער שאין להם מרפא. המשמעת היא ששמרה עלינו, והיא שתמשיך לשמור על עם ישראל בעיתות מבחן.

הכותב הוא סגן אלוף במיל' ויושב ראש ארגון נפגעי הטרור 'אלמגור'

לדפנה והרב ששון טרבלסי
ברכות לנישואי הבן ציון עם תהלה
יהי רצון שיהא ביתם בניין עדי עד
בשבע

לאביבה ודוד גילים
ברכות להולדת הנכדה בת למיטל וליאור רז
שתזכו לגדלה לתורה, לחופה ולמעשים טובים
בשבע

לאביטל ואמיר רגב
מזל טוב בהיכנס בנכם
עילי
לנועם עול מצוות
שתזכו לגדלו לתורה, לחופה ולמעשים טובים
בשבע

למלכי ומיכאל מן
מזל טוב בהיכנס בנכם
יאיר מרדכי
לנועם עול מצוות
שתזכו לגדלו לתורה, לחופה ולמעשים טובים
בשבע

מיכאל ועקנין

האומנם דרש הרמב"ן רכות לב ורחמים בשדה הקרב?

פולמוס הרב זרביב בישיבת אורות שאול הציף מחדש את שאלת מוסר המלחמה היהודי. בעוד שיש המגייסים את הרמב"ן כסימוכין לריסון ומידתיות, עיון בכתביו מגלה כי הוא הפריד בחדות בין משמעת דתית פנימית ובין יד קשה ונחרצת כלפי האויב

הזמנת הרב זרביב לשיעור בישיבת אורות שאול החזירה למרכז הדיון הציבורי את השאלה האם החייל בשדה הקרב נדרש לשמור על רגישות ורכות לב גם כלפי אויב אכזרי. יש הטוענים כי למרות "מעשיהם המפלצתיים של אויבינו... מוסר מלחמה אינו מכוון רק לאויבים, הוא מכוון לעצמנו". משום כך, אף בשעת לחימה עלינו להיזהר שלא להשחית את נפשנו ולעשות רק "מה שחובה לעשות כדי לנצח את הרוע... הדבר תלוי במשתנים רבים כל כך - ברמת הסיכון, בהיקף הסיכוי, בחיוניות, בנחיצות, במידתיות" (הרב שרלו, מוסר מלחמה השנה, אתר צוהר אתיקה, תשפ"ד).

לדעת תומכי גישה זו, תפיסה זו של מוסר המלחמה נלמדת מדברי הרמב"ן. מכיוון שאין אפשרות במסגרת מאמר בעיתון לדון בשאלה מהו מוסר המלחמה הראוי על פי התורה, נסתפק כאן בבחינת דברי הרמב"ן עצמם, ונראה כי עמדתו רחוקה מן הפרשנות המיוחסת לו. נצטרך לדון על פי המקרים המצוינים בתורה, אף שאמות המידה המוסריות במצבים כאלה השתנו מאוד מאז.

המלחמות נגד מדיין, עמון ומואב

כדי לעמוד בדייקנות על עמדתו של הרמב"ן אין די להתייחס לדבריו במקום אחד בלבד, חובה לעיין בפירושיו בכל הקשר דומה. רק כך ניתן יהיה לעמוד על מידת רגישותו ומידתיותו בשדה הקרב. נפתח במלחמת מדיין. לאחר שנכשלו ישראל בבנות מדיין ובבעל פעור בעקבות תחבולת בנות מדיין, מגיע ציווי אלוקי כפול קשוח וחריף: "צרור את המדיינים" (במדבר כה, יז) ו"נקום נקמת בני ישראל" (במדבר לא, ב). משה רבנו שולח את העם בהובלת פינחס. הם הורגים שם "כל זכר", שובים את הנשים והטף, ושורפים את הערים (במדבר לא, ז-י). אולם בחזרתם משדה הקרב הם נתקלים בקצפו של משה בגלל שהחיו את הנשים, והוא מצווה: "הרגו כל זכר בטף וכל אישה יודעת איש" (במדבר, יד-יז).

הרמב"ן התקשה להבין מדוע קצף משה: הלוא "משה לא ציווה אותם מה יעשו, רק אמר להם לתת נקמת ה' במדיין", ואם כן מדוע כעס עליהם שלא הרגו את הנשים והטף? והשיב על כך שתי תשובות. האחת, שמשה "חשב שלא ישאירו בהם שריד ופליט, כנקמת עמלק או כנקמת שבעה עממים". לשיטתו, לא היה כל צורך לפרט מהי נקמה ראויה - הדבר היה אמור להיות מובן מאליו. השנייה, שמשה לא התכוון למלחמת חורמה כוללת, אלא "שלח שם מועטים להכות בערי הפרזי וכל עץ טוב להפיל וכל מעיין מים לסתום וכל חלקה טובה להכאיב באבנים כמנהג השוללים, ולא ציווה להם דבר רק להינקם כאשר תמצא ידם". אלא שכאשר חזר פינחס והתגאה כי "נקמה גדולה עשינו בהם", קצף משה על שהחיו את הנשים, מפני ש"הן הנה היו לבני ישראל בבר בלעם למסור מעל בה' על דבר פעור" (במדבר לא, טז), "והוסיף כל זכר בטף בעבור הנקמה".

וכך היא גישתו אף לגבי עמון ומואב: כפי שצווינו ברמה הפרטית "לא יבוא עמוני ומואבי בקהל ה'... על דבר אשר לא קידמו אתכם בלחם ובמים" (דברים כג, ד-ה), כך ברמה הלאומית "לא תדרוש שלומם וטובתם כל ימיך לעולם" (דברים כג, ז). הרמב"ן מבאר כי אף שמלחמה יזומה נגדם נאסרה לדורות, "אם יבואו הם להילחם בארצנו - מותר לנו לרדוף אחריהם ולכבוש מהם המדינות, להכות יושבי הערים שעשו עימנו הרעה... ואז לא נצטרך לקרוא בשלומם, ונכה בנלחמים בנו כל עיר - מתים הנשים והטף, אם נרצה".

הרמב"ן הביא כמה דוגמאות מהמקרא שבהן מתבטאת גישה קשוחה זו הלכה למעשה: יפתח נלחם בבני עמון "ויכם מערוער ועד בואך מנית עשרים עיר ועד אבל כרמים מכה גדולה מאוד" (שופטים יא, לג). כן דוד בדורו הכניע את בירתם, ו"העם אשר בה הוציא וישם במגרה ובחריצי הברזל ומגזרות הברזל והעביר אותם במלבן", וכך עשה "לכל ערי בני עמון" (שמואל ב' יב, לא). וכן אלישע ניבא ליהושפט וליהורם שינצחו את מואב והורה להם: "וכל עץ טוב תפילו וכל מעייני מים תסתומו וכל החלקה הטובה תכאיבו באבנים" (מלכים ב' ג, יט) - השחתה שמטרתה היא "להזיקם ולצערם" ושרבותינו הצדיקו באומרם על מואב ש"זו קלה ובזויה" (במדבר רבה כא, ו).

אין צורך להכביר במילים כדי להוכיח ש"החיוניות, הנחיצות והמידתיות" של השחתת רכוש או הריגת האויב נעדרות כאן כליל. הרמב"ן מקבל בפשטות שמשה שלח את העם להשחית ולהרוג בערי מדיין כדי לצערם ולנקום בהם, וכך גם הנחה אלישע למלכי ישראל ויהודה לעשות במואב. הפרשנות שלפיה פינחס הרג את כל הזכרים המדיינים בלי שצווה בכך, ושבהזדמנות זו משה דרש אף אין הריגת הילדים - היא פרשנותו של הרמב"ן עצמו. ועוד לימד שהאיסור לדרוש שלום מעמון ומואב בא לאפשר לנו לצאת למלחמת חורמה בלי להציע להם להיכנע. כמובן איני טוען שפעולות נקם אלה נעשו לשווא, אך ברור מדבריו שישנם מעשים כשרים לחלוטין שאינם נובעים מצורך מבצעי מצומצם, ושאין בדבריו כל דאגה מפני "השחתת נפשנו" ממעשים אלה.

השארת פתח רביעית, "לא תשחית" ו"ונשמרת מכל דבר רע"

מאידך, אכן ישנם כמה מקומות בדברי הרמב"ן שניתן ללמוד מהם יחס של חמלה ורחמים כלפי האויב בזמן מלחמה. אולם ככל מקור אחר בתורה - אין להסתפק בקריאה שטחית. בעת מצור עלינו "להניח אחת מן הרוחות בלי מצור, שאם ירצו לברוח יהיה להם דרך לנוס משם", ומלמד הרמב"ן "כי בזה נלמוד להתנהג בחמלה אפילו עם אויבינו בעת המלחמה" (השגות לספר המצוות, שכחת העשין ה). אולם לשיטתו דין זה נאמר במלחמות הרשות בלבד, ולכן אין כאן אלא רחמנות כלפי מי שאינם שותפים להחלטת עירם לצאת למלחמה במקום להיכנע. כמו כן בציווי "לא תשחית את עצה" (דברים כ, יט) ביאר הרמב"ן שהאיסור הוא להשחית "שלא לצורך המצור כמנהג המחנות". אך אין זה מפני רחמנות כלשהי, אלא מטעם אמוני - הם משחיתים מתוך ספק שמא לא יצליחו לכבוש את העיר, ואילו "אתם לא תעשו כן להשחיתה, כי תבטחו בשם שייתן אותה בידכם".

עוד על הפסוק "כי תצא מחנה על אויבך ונשמרת מכל דבר רע" (דברים כג, י) ביאר הרמב"ן: "כי הכתוב יזהיר בעת אשר החטא מצוי בו. והידוע במנהגי המחנות היוצאות למלחמה, כי יאכלו כל תועבה, יגזלו ויחמסו ולא יתבוששו אפילו בניאוף וכל נבלה. הישר בבני אדם בטבעו יתלבש אכזריות וחמה כצאת מחנה על אויב. ועל כן הזהיר בו הכתוב, ונשמרת מכל דבר רע". וכן פירש על הפסוק "שם לו חוק ומשפט" (שמות טו, כה) - "שלא יהיו כמחנות השוללים אשר יעשו כל תועבה ולא יתבוששו". לכאורה, מדברים אלו ניתן היה להבין שהרמב"ן דורש מן החייל שלא להידמות לצבאות הגויים, אשר אכזריות וכעס מאפיינים את מלחמתם, ולהילחם מתוך רכות לב וריסון פנימי.

אך פרשנות זו אינה נכונה כלל, וזאת משתי סיבות. האחת, שאחד מהאיסורים המרכזיים הנלמד מן הפסוק לדעת הרמב"ן הוא "שפיכות דמים" (השגות לספר המצוות, שכחת הלאוין יא). אם כן, היעלה על הדעת שהכתוב מזהיר מפני איסור רצח בשעה שהמחנה יוצא להילחם ולהכות באויב? ברור אם כן שהביקורת אינה על מעשי המחנה בחיילי האויב בשדה הקרב, אלא על התנהגותו כלפי עמים ומדינות שאינם חלק מהמלחמה. כך ביאר הרמב"ן את בקשת משה מאדום: "נעברה נא בארצך לא נעבור בשדה ובכרם ולא נשתה מי באר" (במדבר כ, יז) - "שלא ייכנסו בשדות ובכרמים כדרך מחנות עם רב, השוללים את הגרנות ונכנסים בכרמים", מאחר שישראל היו בדרכם למלחמה בעמי כנען ולא באדום, וביקשו להבהיר שלא ינהגו בו כדרך צבאות העוברים בארץ אויב, אלא יעברו בלא לפגוע בארץ וביושביה. השנייה, שהרמב"ן כלל לא דרש מן הלוחמים להימנע מביטוי "אכזריות וחמה". אדרבה, הוא מציין שזו תופעה טבעית, ואף מצויה אצל "הישר בבני אדם" בצאת מחנה על אויב. אלא שדווקא מפני כן הזהירה התורה שלא יגלוש המחנה לעבירות האסורות - אכילת נבלות וטריפות וזנות. והוסיף הרמב"ן שיש להיזהר שאכזריות זו תישאר מופנית כלפי האויב בלבד ולא תחלחל פנימה לתוך המחנה - "כדי שלא ירבו ביניהם מחלוקת ויכו ביניהם מכה רבה מאוד יותר מן האויבים".

למעשה, הרמב"ן הציג בפנינו מוסר מלחמה מורכב הרבה יותר ממה שיש המנסים למסור בשמו. אכן יש להיזהר שלא לאכול מאכלות אסורות בשדה הקרב, לשמור על דיני צניעות ולהיזהר בלשון הרע. אך אין זה אלא צד אחד של דבריו. כנראה הרב זרביב ביקש להזכיר גם את הצד השני של דברי הרמב"ן, שכתב כי "בצאתנו אל ארץ אויב נשחית ונחבל כל עץ טוב וכן בימי המצור להצר לאנשי העיר בהשחתת האילנות שלא יחיו מהם" (השגות לספר המצוות, שכחת העשין ו). ■

הכותב אברך בישיבת 'אור וישועה', המאמר נכתב בליווי ארגון 'תורת המדינה'

שאל את הרב

בשיתוף: Yeshiva.org.il

טלפון בשבת להתראות פיקוד העורף

שאלה: במידה ואנו ישנים בממ"ד ואיננו רוצים להשתמש בגל שקט ברדיו מפני הקושי לשמוע את כל ההתראות מכל הארץ (בכל פעם שאנו שומעים התראה זה מקפיץ, גם אם זה לא באזורנו), האם ניתן לבדוק בטלפון בשבת אם פיקוד העורף שלח הודעת יציאה?

תשובה: ניתן לקבל התראה קולית לכניסה לממ"ד ויציאה ללא פתיחת הפלאפון. בכל מקרה, ניתן לצאת מהממ"ד לאחר 10-12 דקות.

הרב יצחק בן יוסף

בשבילי נברא העולם?

שאלה: כתוב בגמרא ש"כל אחד ואחד חייב לומר בשבילי נברא העולם". כיצד ניתן לחיות בתודעה שכזאת?

תשובה: צריך לדעת שכל קשר שיש לך עם אדם הוא בשליחות ה' למענך, ועל כן צריך לכבד אותו ולהתפלל שתהיה תועלת מקשר זה לעבודת ה'.

הרב דוד חי הכהן

כוונה בתפילה

שאלה: האם מותר לכוון בתפילת שמונה עשרה תוך הארכה מרובה של המילה?

תשובה: יש אומרים שמותר להאריך בכוונה באמצע התיבה, אך אסור להפסיק בנשימה או להאריך מאוד את התיבה באופן שמקלקל את משמעות התיבה, ולכן אם רוצים להוסיף ולכוון אחרי התיבה, ניתן להמשיך גם אחריה אך בלי שהייה מרובה. ויש אומרים שמותר לנשום אף בתוך התיבה, ושכך נהגו בישיבת המקובלים בית אל.

למעשה, צריך לזכור שהעיקר בתפילה הוא הלב, "רחמנא ליבא בעי". לכן, עשה כפי מה שהכי נכון לך כדי לכוון מקירות הלב ולחבר אותך לבורא עולם בתפילה. אם הדיבור הרציף הוא זה שמחבר אותך - תכוון שם, ואם אחרי התיבה תוכל להשיג כוונה עמוקה יותר - בחר בדרך זו.

הרב נעם דביר מייזלס

הרב יהודה ברנדס

'ותישאני רוח' – ספר מעורר תקווה

ספרה של ד"ר חיותה דויטש על הרב אליעזר ולדמן זצ"ל הוא סיפור חיים מלא השראה שמחייב להאמין שגם היום, האמת והשלום יכולים להתקיים יחד בעולמנו

גילוי נאות ואפילו קצת וידוי: אלמלא ידידותי הוותיקה עם ד"ר חיותה דויטש, ואלמלא שיתפה אותי בשלבים קודמים של כתיבת הספר, ואלמלא קיבלתי אותו ממנה עם הקדשה, ספק גדול אם הייתי קורא את ספרה החדש על הרב ולדמן.

ולא מפני שחלילה היה לי משהו נגד הרב ולדמן. אדרבה, יהודי יקר, נעים הליכות ונוח לבריות, תלמיד חכם ובעל מידות. זכיתי להכירו לפני שנים רבות, בעת שהיה חבר מליאת ההנהלה הארצית של בני עקיבא בהיותי מצעירי החברים בה. זכיתי - כנראה כמו כל מי שהכירו - לקבל ממנו יחס חם ושוויוני, כאילו לא הפרידו בינינו שנים רבות בגיל, בחוכמה ובעשייה.

אלא שכידוע, ערמות הספרים המתגבהות על שולחננו מחייבות מיון קפדני. קניית ספרים, מאן דכר שמיה, הרי אין מקום להניחם בבית. אבל גם קריאה בעלמא לאו מילתא זוטרתא היא. את הפנאי שיש לקריאה צריך לחשב בשום שכל ובקפידה, שהרי גם בלא הספרים המתחדשים חדשות לבקרים, יש עוד הרבה מה לקרוא וללמוד מן הישנים. על כן נראה היה לי שקריאת ביוגרפיה, גם על אדם חשוב ויקר, אינה דחופה כל כך, ואפשר לה שתידחה.

ובכן, נפניתי לקרוא את הספר בגלל האמור בפתיחה ולמרות האמור בעקבותיה, ומצאתי אוצר בלום. אין מה לומר, חיותה יודעת לכתוב ביוגרפיה, וכבר התמחתה ויצאה שמעה בעולם מאז הביוגרפיה המפורסמת שכתבה על פרופ' נחמה ליבוביץ', ועוד כהנה וכהנה. הווי אומר, היה ידוע מראש שמעשה הקריאה עצמו יהיה מהנה, אך השאלה העיקרית הייתה מה התועלת שמעבר להכרת האיש והערכת פועלו. והנה, התברר שיש תועלת רבה. לעיתים קריאת ביוגרפיה יש בה ערך של לימוד בספר מוסר, ולעיתים יש לה ערך של לימוד בספר הגות, ושני הדברים הללו אכן מצויים בספר הזה. מקוצר היריעה, אתמקד בשלושה נושאים הכרוכים זה בזה.

הנהגה במתינות ובנועם

ראשית, האישיות. הרב ולדמן מוכיח שהמעלות שמנו חכמים במי שעוסק בתורה לשמה אינן מליצות אלא ממשות. כך נאמר בפרקי אבות (ו, א) על הלומד תורה לשמה: "נקרא: רֵע, אהוב, אוהב את המקום, אוהב את הבריות, משמח את המקום, משמח את הבריות, ומלבשתו ענווה ויראה, ומכשרתו להיות צדיק וחסיד וישר ונאמן, ומרחקתו מן החטא ומקרבתו לידי זכות, ונהנין ממנו עצה ותושייה בינה וגבורה... והווי צנוע וארך רוח ומוחל על עלבונו ומגדלתו ומרוממתו על כל המעשים". אפשר לקרוא את הספר הזה כפירוש והרחבה למשנה בפרקי אבות, ולהיוודע בזכותו שלא רק שהדבר אפשרי - אלא שזכינו שחי בינינו אדם שכזה, ויכולנו להכירו מקרוב וללמוד ממעשיו.

גם אילו היה הרב ולדמן איש צנוע במובן של נחבא אל הכלים, היה בכך כדי לעשות רושם. אבל הדברים מתעצמים כפל כפליים כאשר מתברר שמדובר באדם רב פעלים, איש ציבור שהיה ממקימי ההתיישבות בחברון ומנהיג מרכזי בה ובמפעל ההתיישבות וההתנחלות בכלל. עוד היה ראש ישיבה ואיש חינוך, איש פוליטי שהיה שותף בכיר בהקמת מפלגת 'התחייה' וחבר כנסת במשך שנים, ועוד ועוד. והנה, עובדת היותו אדם צנוע, נוח לבריות, זהיר בכבודו של כל אדם, לרבות יריבים קשים ומרים, לא פגמה ביכולתו להגיע לכל ההישגים בעשייתו הציבורית. אדרבה, לפי המשתמע מן הספר ומן הסיפורים, מידותיו הטובות סייעו לו להגיע אליהם.

הידיעה הזאת היא חידוש גדול בעולמנו העכשווי, שבו נראה שכל הצועק יותר מחברו מצליח בפוליטיקה ובעשייה הציבורית יותר ממנו, וכל המתבטא יותר בקיצוניות משפיע יותר. העובדה שאדם יכול להחזיק בדעות מוצקות, נחושות, להוביל ולהנהיג, ובד בבד לדבר במתינות ובנועם, היא חידוש כה גדול שמצדיק קריאה בספר, השתאות, וגם מאמץ ללכת בדרכו. שתי אנקדוטות מני רבות בהקשר הזה: חבר הכנסת יוסי שריד ז"ל תקף בזעם את הרבנים שתמכו במחתרת היהודית, ובכללם את הרב ולדמן, כאשר סבור היה בטעות שהרב ולדמן תמך במחתרת.

> הכרת אישיותו של הרב ולדמן היא חידוש גדול בעולמנו העכשווי, שבו נראה שכל הצועק יותר מחברו מצליח בפוליטיקה ובעשייה הציבורית יותר ממנו, וכל המתבטא יותר בקיצוניות משפיע יותר. העובדה שאדם יכול להחזיק בדעות מוצקות, נחושות, להוביל ולהנהיג, ובד בבד לדבר במתינות ובנועם, היא חידוש כה גדול שמצדיק קריאה בספר, השתאות, וגם מאמץ ללכת בדרכו

מרשים לראות עד כמה יוסי שריד חד הלשון נזהר ומתפתל בכתיבתו על הרב ולדמן, ועוטף את הביקורת במילים של כבוד ושבח, על רקע ההערכה העמוקה שלו - וכמעט אפשר לומר, החברות - שפיתח עם הרב בימי עבודתם המשותפת בכנסת. סוגיה מעניינת אחרת היא השתתפותו של הרב ולדמן בחוג 'שיח שלום' במשך תקופה ארוכה, והיכולת שלו להקשיב ולשוחח בנועם ובחיבה עם אנשים שהתנגדו לדעותיו באופן הקיצוני ביותר, בני ברית ושאינם בני ברית. עד כדי כך שהאישה היחידה שספדה לו בהלוויה הייתה שרון לשם־זינגר, קיבוצניקית מקיבוץ אורים, שהכירה והוקירה את פועלו למען השלום ב'שיח שלום'.

מאבק במסגרת דמוקרטית

הנושא השני שנתמקד בו הוא העמדה הציבורית של הרב ולדמן. ביקשנו מתוכנת בינה מלאכותית להציג את החידוש שיש בספר לעומת תפיסות מקובלות באקדמיה, והנה עיקרי דבריה: "הספר 'ותישאני רוח' מציג נרטיב המאיר את תנועת 'גוש אמונים' וההתיישבות ביהודה ושומרון מזווית אנושית, רוחנית ומתונה יותר מזו המקובלת לעיתים במחקר האקדמי. בעוד האקדמיה נוטה לעיתים לתאר את התנועה דרך פריזמה של 'משיחיות רדיקלית', עימות עם המדינה או הסתגרות אידאולוגית, הספר מדגיש אלמנטים של דיאלוג, פתיחות חברתית וממלכתיות. להלן עיקרי ה'חידושים' של הספר לעומת תפיסות רווחות אלו:

א. 'שער פתוח לכול' לעומת קהילתיות סלקטיבית: בניגוד לתפיסה האקדמית המייחסת ליישובים ביהודה ושומרון רצון ליצור קהילות דתיות הומוגניות ומסוגרות, הספר מדגיש כי הרב ולדמן והרב לוינגר התנגדו בתוקף להקמת 'ועדות קבלה' בקריית ארבע. השאיפה הייתה להקים עיר שתהיה פתוחה לכל חלקי העם, כולל חילונים, עולים חדשים ואף דמויות 'סטגוניות' וחריגות... הספר מלמד כי הגישה הייתה שארץ ישראל מאחדת את כל יושביה ושאין להקים יישוב אליטיסטי.

ב. 'הולכים ביחד' - שיתוף פעולה עם החברה החילונית: המחקר האקדמי מתמקד לעיתים קרובות בשסע שבין המתנחלים לציבור החילוני. הספר, לעומת זאת, מבליט את השותפות העמוקה שהתקיימה ב'תנועה למען ארץ ישראל השלמה' ובמפלגת 'התחייה', שאיחדו דמויות כמו משה שמיר ויובל נאמן יחד עם רבנים. הרב ולדמן ראה בחיבור הזה ערך דתי ואידאולוגי עליון, מתוך אמונה שהתורה צריכה להנהיג את האומה יחד עם כל גווניה.

ג. מתיקות הדיאלוג עם ה'אחר' האידאולוגי: אחד החידושים המפתיעים בספר הוא התיאור של הרב ולדמן כאיש של שיח ודיאלוג גם עם יריבים פוליטיים מושבעים. בניגוד לדימוי של מתנחל קשוח, הספר מתאר רב שמסוגל לבכות מול כאבו של הצד השני, להקשיב ב'מתיקות' ולהוכיח שניתן להתמסר לשלום בתוכנו מבלי לוותר על האמת האידאולוגית. 'יחסו המיוחד עם יוסי שריד, שראה בו 'יריב מסוג אחר' והעריך את נהרת פניו, ממחיש זאת היטב.

ד. מאבק נחוש אך נטול אלימות: בעוד שתפיסות מסוימות באקדמיה מדגישות את הפוטנציאל האנטי־ממלכתי של התנועה, הספר מדגיש כי הרב ולדמן חינך לנאמנות מוחלטת למדינת ישראל ולצה"ל. הוא שלל בתוקף אלימות פיזית או מילולית כלפי חיילים ושוטרים, גם בעת פינויים כואבים בימית ובשא־נור. הספר מחדש כי המאבק נתפס כפעולה בתוך דמוקרטיה שמטרתה להפעיל לחץ על הממשלה לביצוע 'חובתה הציונית', ולא כמרידה בסמכות המדינה.

ה. 'התורה הגואלת' כחוויה אנושית ורכה: הספר מציג חלופה לדימוי ה'פנאטי' דרך דמותו של הרב ולדמן, ששילב את אידאולוגיית ארץ ישראל עם עולם של חסד, נגינה בחליל ורגישות לפרט. הוא מתואר כמי שהפך את ביתו למקלט עבור נזקקים וצעירות במצוקה, מתוך תפיסה שהקשר לארץ ישראל חייב לעבור דרך 'עין טובה' ואהבת ישראל פשוטה.

לסיכום, הספר מציע מבט פנימי המערער על הסטריאוטיפ המונוליטי של תנועת ההתנחלות. הוא מציג מודל של 'אמונים' שאינו דוחק את ה'אחר', אלא חותר לחיבור איתו מתוך תחושת שליחות לאומית רחבה שרואה במדינת ישראל קודש קודשים".

חברותא שחוצה מחלוקות

לבינה מלאכותית יש מעמד של "קול המון", באשר היא מכנסת את מה ש"העולם אומר" על כל נושא, ולכן מעניין לשמוע את חוות דעתה על נושאים ציבוריים. לאור דבריה אלה, אפשר לומר שערכו של הספר חורג מן הערך המוסרי האישי, והוא הופך להיות ספר משמעותי מבחינת ההגות שהוא מייצג. הרב ולדמן מייצג מסורת אחרת מבית מדרשם של הרב אברהם יצחק הכהן קוק והרב צבי יהודה בנו, אחרת מזו שמקובל להציג בשמם, או מזו העולה מחוגים אחרים של תלמידי בית המדרש של הרצי"ה. חובה להכיר את הנתיב הזה, שכן הרב ולדמן היה תלמיד קרוב מאוד של הרצי"ה, ונחשב לאחד מגדולי הבקיאים בתורתו של הראי"ה בדורו. וחשוב מאוד שהציבור הרחב, הקרובים והרחוקים, ידעו לכל הפחות על קיומה, ומי ששייך לכך, גם ילמד ויאמץ אותה.

הנושא השלישי, לסיום, הוא סיפור המשלב את המוסרי עם העיוני ואת הפרטי עם הציבורי, הסיפור המופלא של החברותא. הרב ולדמן הכיר את הרב חיים דרוקמן זצ"ל כאשר הרב חיים הגיע לארצות הברית כשליח בני עקיבא ורבי אליעזר היה חניך בוגר. נפשותיהם נקשרו זו בזו, ומאז שהרב ולדמן עלה לארץ הם למדו בקביעות חברותא בכתבי הרב קוק מדי יום ראשון בבוקר, יותר מ־50 שנה. סיפורה של החברותא הזאת, והמכשולים המעשיים שהיה עליה להתגבר עליהם - כששני האנשים העסוקים מעל לראש הצליחו לפנות לה זמן בקביעות, וגם המכשולים האישיים שארבו להם, כדוגמת מחלוקות ציבוריות שלפעמים חלקו משני צידי המתרס ('התחייה' של הרב ולדמן מול המפד"ל ו'מורשה' של הרב דרוקמן) - הוא סיפור מדהים. הוא מלמד מה כוחה של תורה לשמה, מה כוחה של חברות אמת.

הספר כולו מעורר תקווה ומחייב להאמין שהאמת והשלום יכולים להתקיים יחד בעולמנו. "והאמת והשלום אהבו".■

לאסתי ואלון יוניאן
ברכות לנישואי הבן
אחיה עם יעל
יהי רצון שיהא ביתם בניין עדי עד
בשבע

לרחל וגדי שטטמן
ברכות לנישואי הבת
עטרה עם גיא
יהי רצון שיהא ביתם בניין עדי עד
בשבע

לאורה ושלומי ורמשטיין
ברכות לנישואי הבן
צורי עם רוני
יהי רצון שיהא ביתם בניין עדי עד
בשבע

לריקי ויאיר רט
ברכות לנישואי הבת
נעמה עם נעם
יהי רצון שיהא ביתם בניין עדי עד
בשבע



קוראים על דברים שקורים

אליעד סעדה





HOKA : נותנת החסות הרשמית של "המירוץ למיליון"

מותג נעלי הריצה הבינלאומי HOKA נבחר ללוות את העונה החדשה של "המירוץ למיליון" (קשת 12). במסגרת שיתוף הפעולה, הזוגות המתחרים מצוידים בנעלי המותג המעניקות להם תמיכה מקסימלית במשימות הפיזיות המאתגרות ברחבי העולם.
הדגם שנבחר עבור הרצים הוא ה-HOKA Clifton 10 החדש. נעל זו מציעה חוויית ריצת כביש משודרגת בזכות סוליה גבוהה ב-3 מ"מ, בלימת זעזועים יוצאת דופן וטכנולוגיית Meta Rocker לתנועה חלקה ויציבה. השילוב בין נוחות בלתי מתפשרת לביצועים מקצועיים הופך את הנעל למתאימה למגוון פעילויות - מאימוני כושר ועד טיולים בתוואי שטח משתנים. המותג מבטיח שילוב מנצח בין טכנולוגיה מתקדמת לסטייל מודרני, המעניק ביטחון מלא בכל צעד בדרך אל קו הסיום.
את דגמי HOKA ניתן להשיג בסניפי רשת WeShoes ובאתר www.weshoes.co.il



סגירת מעגל מרגשת בחזית המלחמה מול איראן

בזמן שמדינת ישראל מתמודדת עם מלחמה מורכבת מול איראן ושלוחותיה, מתנדבי ומתנדבות השירות הלאומי של האגודה להתנדבות פועלים בעמדות החירום הרגישות ביותר ותורמים לחיזוק החוסן הלאומי. אחד המוקדים המרכזיים הוא משל"ט מחוז ש"י הסמוך למעלה אדומים, המאייש פעילות מבצעית של המשטרה והצבא ומופעל בין היתר על ידי יותר מ־20 בנות שירות לאומי המסייעות בניהול המערכות מצילות החיים מסביב לשעון.
במהלך סיור שקיים **מנכ"ל האגודה להתנדבות, ירון לוץ**, במוקד, הוא הופתע לגלות סגירת מעגל מרגשת: המתנדבת הראשונה שגייס למקום בשנת 2014, יעל לאופר, היא כיום הקצינה שמפקדת על המוקד המבצעי. לאופר, שהחלה את דרכה כבת שירות במשל"ט, בחרה להמשיך במסלול של שליחות והתקדמה לשירות קבע כקצינה.
לדברי לוץ, "זו ההוכחה שהשירות הלאומי מצמיח מנהיגות אמיתית".

המתנות השוות לפסח – רק בשיא החשמל והמיזוג

שיא החשמל והמיזוג
שיא המקצועיות והאחריות במחיר המשתלם ביותר

לקראת חג הפסח, תקופת ההתחדשות הגדולה של הבית, יוצאת רשת שיא החשמל והמיזוג במבצע חגיגי שמושך תשומת לב רבה בקרב הצרכנים: קונים מוצר חשמלי - ומקבלים מוצר נוסף במתנה. ברשת מסבירים כי השנה הוחלט להעניק ללקוחות לא רק מחירים משתלמים לקראת החג, אלא גם מתנות יוקרתיות ושוות במיוחד, שמאפשרות לשדרג את הבית בצורה משמעותית.
המבצע כולל שורה של עסקאות משתלמות: ברכישת מקרר ארבע דלתות מקבלים מקפיא חמישה מגירות במתנה. ברכישת תנור אפייה דו־תאי מהדרין מקבלים סט סירים יוקרתי בשווי 2,399 ₪ ובנוסף שואב אבק במתנה. ברכישת מכונת כביסהSiemens בקיבולת 8 ק"ג מקבלים מייבש כביסה 7 ק"ג במתנה. ברשת מציינים כי מעבר למתנות היוקרתיות, כל מוצרי החשמל לפסח מוצעים במחירים אטרקטיביים במיוחד, במטרה לאפשר למשפחות להתחדש לקראת החג עם מוצרים שימושיים ואיכותיים.

מערכת דיגיטלית לניהול מניינים הושקה בבנימין



על רקע הנחיות פיקוד העורף במסגרת מלחמת "שאגת הארי", הושקה במועצה אזורית בנימין מערכת דיגיטלית חדשה לניהול מניינים ביישובים. המערכת פותחה על ידי המועצה הדתית מטה בנימין בשיתוף המיזם החברתי "קהילתי", ומאפשרת לתושבים לאתר מניינים קרובים, לראות זמני תפילות בזמן אמת ולהירשם למניין בקלות.
בנוסף מאפשרת הפלטפורמה לארגן מניינים חדשים בבתי כנסת או בחצרות, בהתאם להנחיות הבטיחות והימצאות מרחבים מוגנים, ולשתף מידע עם שכנים וקהילות מקומיות. בכך ניתן לקיים תפילות בצורה מסודרת ובטוחה גם בתקופת חירום.
ראש מועצת בנימין ויו"ר מועצת יש"ע, ישראל גנץ, אמר כי המערכת מאפשרת לשמור על שגרת החיים והרוח גם בתקופה מורכבת, ומחזקת את החוסן הקהילתי המאפיין את ההתיישבות בבנימין.

המועצה הראשונה בארץ לפתוח שמרטפיות



צילום: דוברות מועצה אזורית גוש עציון

עם תחילת ימי החירום והצורך לאפשר לעובדים חיוניים להמשיך בתפקידם, הייתה המועצה האזורית גוש עציון הראשונה בארץ לפתוח שמרטפיות לילדי עובדים חיוניים, ביניהם ילדים עם צרכים מיוחדים, מתוך היערכות מוקדמת ומתוך מחויבות לסייע להורים הפועלים למען ביטחון המדינה והחברה הישראלית. כבר בימים הראשונים למצב החירום פעל אגף החינוך במועצה במהירות ופתח מסגרות ייעודיות לילדי עובדים חיוניים, כדי לאפשר להורים המשרתים במערכת הביטחון, הבריאות ושירותים חיוניים נוספים להמשיך בעבודתם בראש שקט. המהלך התאפשר בזכות היערכות מוקדמת של המועצה לתרחיש מסוג זה, ומתוך תפיסה הרואה בחיזוק העורף חלק בלתי נפרד מהמאמץ הלאומי.
ראש המועצה האזורית גוש עציון, ירון רוזנטל: "אני מודה לעובדי אגף החינוך, למטפלות, לסייעות, למורות החיילות מבית ספר שדה כפר עציון ולמפקדות שלהן, שאפשרו פתיחה חלקה ומהירה של השמרטפיות".



צילום: יח"צ

הצלת חיים כערך עליון

במבצע "שאגת הארי", פועלים 39,000 מתנדבי ועובדי מד"א אשר מהווים הון אנושי מיוחד ופועלים בחירוף נפש תחת איום טילים בלתי פוסק.
כ"מרכז העצבים הלאומי", צוותי מד"א מפעילים כ-2,800 רכבי הצלה שדוהרים לכל זירה בתוך שניות. בבית שמש ובתל אביב נחשפה העוצמה שבנתינה: אחים שהתייצבו יחד למשימה, ומתנדבים שחילצו נפגעים מבין הריסות בתי מגורים ובתי כנסת. זוהי רוח של אחדות וערכים, שבה הצלת חיים היא שליחות יהודית וישראלית עמוקה.
על אף חשיבותו המכרעת, מד"א אינו נכלל בבסיס התקציב של המדינה, ונשען ברובו המוחלט על תרומות, דבר שהופך את השותפות של עם ישראל לקריטית להמשך המוכנות הלאומית. חפשו ברשת "תרומה למד"א".

בנק ירושלים

סיכום שנתי עם רווחי שיא

בנק ירושלים מסכם את שנת 2025 עם רווח שיא של כ-195 מיליון ₪, עלייה של 26% לעומת אשתקד ותשואה על ההון של 12.6%. הבנק הציג צמיחה בפעילות הליבה, עם גידול של 16% בתיק האשראי (בנטרול מכירת תיקים), המשך התרחבות בפעילות המשכנתאות והנדל"ן, עלייה של 40% בהכנסות שאינן מריבית וצמיחה של 32% באשראי לליווי בנייה. במקביל נרשמה ירידה של 34% בהוצאות להפסדי אשראי. במהלך השנה ביצע הבנק לראשונה בישראל עסקת איגוח תיק משכנתאות בנקאי והרחיב את שיתופי הפעולה עם גופים מוסדיים.
מנכ"ל הבנק, יאיר קפלן, ציין כי "התוצאות משקפות יישום עקבי של האסטרטגיה וצמיחה אחראית והוסיף כי הבנק ממשיך להעניק שירות רציף גם בימי מלחמת שאגת הארי".

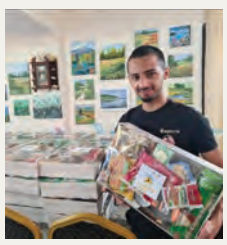

חסד בצל המלחמה

בארגון החסד חסדי נעמי מסכמים את חג הפורים האחרון כאחד המרגשים בשנים האחרונות, למרות התקופה הביטחונית המורכבת. כבר בשבוע שלפני החג יצאו מתנדבי הארגון לבתיהם של קשישים וניצולי שואה ברחבי הארץ והעניקו להם חבילות מזון לצד משלוחי מנות משמחים. במקומות שונים נערכו גם מפגשי פורים חגיגיים, שהעלו חיוך ושמחה בקרב המשתתפים.
עם התקרבות החג ופרוץ מבצע "שאגת הארי", הפעיל הארגון נוהל חירום מיוחד במטרה להגיע לכמה שיותר משפחות נזקקות, אלמנות ויתומים. לדברי מנכ"ל הארגון, הרב משה כהן, דווקא בימים מורכבים אלה חשוב להכניס שמחה לבתי המשפחות הזקוקות לכך. במהלך ימי החג חילקו גבאי הצדקה מתנות לאביונים לאלפי משפחות, הודות לתרומתם של התורמים והמתנדבים שאפשרו את הפעילות המיוחדת.



קרדיט: דוברות

תנועת אמונה במתכונת חירום

בימי הלחימה המורכבים, תנועת "אמונה" מגייסת את כל משאביה למען למעלה מ - 600 ילדים ובני נוער בסיכון השוהים בחמשת בתי הילדים ופנימיות הרווחה של התנועה: אמונה נווה לנדי, אמונה נווה מיכאל, אמונה אחוזת שרה, אמונה עפולה ואמונה צבע ע"ש אלעזרקי. עקב סגירת מוסדות החינוך, עברו בתי הילדים לעבודה מלאה, מוגברת ומאומצת סביב השעון, תוך תגבור מאסיבי של צוותי חינוך וטיפול המעניקים מענה רגשי וחברתי להפגת מתחים וחרדות.
במרכזי הלמידה שבפנימיות הוקמו מערכי סיוע ללמידה מרחוק ובתיאום מול בתי הספר המזינים. בבית הילדים "אמונה נווה מיכאל" קיימו ימי ספורט אתגרי (O.D.T) לשיפור החוסן, ובמקביל, פועל במקום שיתוף פעולה מרגש כאשר צוותי הוראה ומחנכות מ"אולפנית אמונה אלישבע" מגיעות פיזית למקלטים בבית הילדים.

צילום: ב. רבינוביץ הפקות

LEADER

סטייל חגיגי, המחיר משפחתי

השנה, הדרך לשולחן החג עוברת בבחירה חכמה. רשת "לידר" מציגה את קולקציית אביב-קיץ 2026, ומוכיחה שאפשר להלביש את הילדים בסטייל מוקפד ואיכותי, מבלי להתפשר על התקציב המשפחתי. בלב הקולקציה תמצאו את המותג NUANCE, שמביא את האיזון המדויק שכל הורה מחפש: שמלות חג מרשימות וחליפות בנים חגיגיות, שנראות נהדר בתמונות המשפחתיות ומרגישות נוח לילדים לאורך כל הערב. במקום מסע קניות מתיש, "לידר" מציעה פתרון To-tal Look מלא ב-52 סניפי הרשת ובאתר האונליין: מנעלי מוקסינים ונעלי בובה קלאסיות ועד סניקרס וכפכפים אופנתיים. עניבות, חגורות וקשתות לשיער שסוגרים את הלוק בטאץ' עיצובי. מחפשים מתנה? ה-LEAD CARD הנטען הוא הדרך המושלמת לפנק את מי שאתם אוהבים.

לוח שחבע

03-9185553

נדל"ן

מכירה

דירות

פתח תקווה

"הס נכסים" - למכירה, במרכז השקט בפ"ת, ברחוב כ"ץ 19, דירת 3 חדרים, עורפית ושקטה. יש ממ"ד, מעלית וחנייה. יהודה הס - 050-3003455

"הס נכסים" - למכירה, בית יפה עם 8 חדרים, בשכונת בת-גנים בפ"ת. יחידת דיור גדולה, עם כניסה נפרדת. קומת כניסה סלון - ממ"ד - מטבח - פ. אוכל ויציאה לגינה גדולה. קומה 1, 4 חדרי שינה + פינת משפחה גדולה + 2 חדרי שירותים. קומה נוספת ניתן לבנות עוד 2 חדרים גדולים. יהודה הס - 050-3003455

השכרה

דירות

פתח תקווה

"הס נכסים" - בפתח תקווה להשכרה, דירת 6 חדרים, מושקעת, בכפר גנים ג', ברחוב הרב נריה המבוקש. סוכה גדולה. 2 מעליות, אחת שבת. חנייה. יהודה הס 050-3003455

דירות

נדל"ן ירושלים

גילה

בגילה, וילה יוקרתית ונדירה! 400/537 מ"ר, קו ראשון ליער ולטבע, ברח' הולנדי ושקט (הדגן), שטחי חוץ בכל מפלס, פרטיות מלאה, תכנון אדריכלי אלגנטי ונוח, ניתן לחלוקה פונקציונאלית ליחידות משנה, חניה פרטית מקורה, קרוב לרכבת הקלה, בלעדי! "אנגלו-סכסון" 077-9973539 / 055-4317033

הר חומה

בהר חומה, המחיר הכי טוב בשכונה!! ביצחק ניסים המבוקש! 4 ,ממ"ד, שמורה, מעלית, חניה פרטית, יחידת הורים, מרפסת (חלק לסוכה), קומה נוחה, מחסן, בניין אינטימי, קרובה לתח"צ, בתי ספר, מכולת, בית כנס, רק- 2,490,000 ₪, בלעדי! "אנגלו-סכסון" 077-9973539 / 055-4574801

קטמון

בקטמון הישנה, באלרואי השקט והמבוקש! המחיר ירד! 4, בעיצוב אדריכלי, ממ"ק, מוארת, נוף, יחידת הורים, נגישות ומעלית שבת, חניה. קרוב לבתי קפה ומסעדות, ביהכנ"ס, מוסדות חינוך מוסדות תרבות, עמק רפאים ועוד. בלעדי! "אנגלו-סכסון" 077-9973539 / 055-4523826

קרית יובל

בקרית יובל, במחיר שפוי! דירת גן מלאת פוטנציאל, 110 מ"ר מחולקים ל-2 דירות: 3.5 חד' וגינה + 2.5 חד' וחצר דק. אפשרות לגור באחת הדירות ולהשכיר את השנייה או כדופלקס מדהים של 5-6 חד' עם שטחי חוץ. בקרבת חנויות, ביהכנ"ס, תח"צ, ביה"ס, פארק, בלעדי! "אנגלו סכסון" 077-9973539 / 055-4549483

מקום זה יכול להיות שלך
03-9185553

נופש

בית מאיר

בבית מאיר, בית נופש כפרי, 6 חדרים, חצר גדולה + מתקנים. עד 20 איש. 058-7690011, מייל: bm0527676@gmail.com

מקום זה יכול להיות שלך

דרושים

לישיבת בנ"ע 'אורות יהודה' באפרת

דרושים

ר"מ

מורים למקצועות:

אנגלית

מתמיקה

לשון

לפרטים נוספים ושליחת קו"ח: oy@yba.org.il 053-761-1035

ישיבת בני-עקיבא אורות יהודה

בני עקיבא רשת של חינוך

78091

ערבות הדדית לקראת החג

בשורה חשובה לרכזי חסד וארגוני צדקה

אפשרות לרכישת מוצרי מזון איכותיים וכשרים לפסח במחירי עלות זולים במיוחד

למנהלי המיזם ידע וניסיון רב ברכש סיטונאי ובמו"מ מול ספקים ויבואנים

הקדימו להצטרף ותוכלו לתת יותר

kimchedepischa@sales.org.il

1045422

חוק התכנון והבניה, תשכ"ה – 1965

מרחב תכנון מקומי בני-ברק

הודעה בדבר אישור מסמך מדיניות

מסמך מדיניות

תוספת זכויות בנייה מכוח סעיף 62א(א) פסקה (13ב)(א)(2) ופסקה (16)(א)(2)

לחוק קביעת עקרונות לאישור תכניות לתוספת שטחי בנייה בבניינים קיימים

נמסרת בזה הודעה, בדבר אישור מסמך מדיניות לעניין תוספת זכויות בנייה וקביעת עקרונות לאישור תכניות לתוספת שטחי בנייה בבניינים קיימים. אושר בוועדת משנה מקומית לתכנון ובנייה בישיבה מס' 2026228 מיום 13.1.2026.

המסמך כולל הוראות בנושאים הבאים:

- הוספת זכויות לצורך הקמת חדרי גג מעל דירות גג קיימות או מאושרות.
- הוראות להגשת תכנית.
- מגבלת גובה ומספר קומות.
- נסיגות בדירות הגג ובחדרי הגג.
- אכיפה והסדרת חריגות.
- הוראות סטייה ניכרת.
- הוראות לעניין הסכמת בעלים.
- היטל השבחה.

המסמך מובא לידיעת הציבור שרשאי לעיין במסמך המדיניות במשרדי הועדה המקומית לתכנון ולבנייה, רח' ירושלים 58 בני ברק, אגף ההנדסה, בימים ובשעות שהמשרדים פתוחים לקהל, וכן באתר האינטרנט של הועדה המקומית בכתובת https://www.bnei-brak.muni.il/

יו"ר הועדה

54984

מעוניין לקנות ספרי תורה ישנים (גם גניזה)

משלם מחיר טוב

054-6420392

56398

למועצה מקומית קרני שומרון

דרושים/ות:

- מזכיר/ה לרישוי עסקים- 50%
- מפקח/ת בניה לאגף הנדסה • מנהל/ת יחידת נוער
- יועץ/ת משפטי • מזכיר/ה מ"מ מחלקת ביטחון
- קב"ט/ית מוסדות חינוך • מנהל/ת קרקעות

פרטים באתר המועצה: www.karneishomron.co.il

מחפשים מקום למוסד חינוכי? רווחה? מטרה ציבורית אחרת?

להשכרה שטח בייעוד ציבורי באזור בית שמש (נוחם)

- 3.5 דונם בסביבה של טבע ושקט
- 1,000 מ"ר בנוי.
- המבנה דורש שיפוץ משמעותי, אשר עלותו תקוזז מדמי השכירות.
- ללא דמי תיווך.



לפרטים נוספים יש לשלוח מייל ובו פרטים על אופי הפעילות ואיש קשר לחזרה למייל - nogap2026@gmail.com

12457

לישוב אבני חפץ דרוש מנהל

למערך האבטחה היישובי (רבש"צ) משרה מלאה

תפקיד משמעותי עם אחריות ואתגר שכר גבוה למתאימים

קו"ח יש לשלוח לכתובת דוא"ל: ceo@avnehefetz.co.il

לפרטי המשרה סרקו את הברקוד

המשרה מיועדת לנשים וגברים כאחד

03-9185553

מכרז לתפקיד מנהל לפנימיית "יפתח" בישוב אבנת דרוש/ה

מנהל/ת לפנימיית יפתח

פנימיית יפתח, הינה פנימייה טיפולית-חינוכית של חסות הנוער, לנערים בסיכון מבתים דתיים.

הפנימייה מפעילה מערך הוליסטי המאפשר לנערים שיקום וצמיחה באמצעות שילוב מענים לימודיים מוכוונים לבגרות, לצד התמקדות ביצירה וביזמות, באמצעות פעילויות העשרה בתחומים כמו מוזיקה, אמנות, צילום ועבודה רגשית טיפולית מעמיקה.

אחריות:

- ניהול והובלת הפנימייה על כל המרכבים החינוכיים, הטיפוליים המנהלתיים והכלכליים.
- פיתוח והובלת צוות.

דרישות:

- נסיון מוכח בעבודה עם נוער בסיכון
- ניסיון ניהולי במסגרות טיפוליות
- יכולות מנהיגותיות
- תקשורת בין אישית טובה מאוד
- יכולת עמידה מול קהל וייצוגיות
- הבנה ויכולת ניהול כלכלי ותקציבי
- מגורים במקום
- תואר שני אקדמי, יתרון במדעי החברה / חינוך

הגשת מועמדות למייל michrazim@timora.org.il

עד לתאריך ח' ניסן התשפ"ו, 26.3.26.

מועמדים רלוונטיים ייענו

הפניה מיועדת לנשים ולגברים כאחד

בס"ד דרושות משפחות דתיות (עדיף ספרדי)

לארח בחורה בת 40

כולל לינה

לשבתות וחגים

בעלת תשובה, צדיקה

יתומה ללא הורים

054-2110211

56409

בשבע

עוד נקודה טובה!

מעוניינים בנקודות חלוקה נוספות של העיתון בשבע?

נשמח לשמוע

התקשרו למוקד ההפצה של בשבע

מאיר: 073-3272045 | meir@besheva.co.il

טל מנשה.
יפה מבפנים
ומבחוץ.

משפחות יצחקי ופתחיה רגע לפני קידוש

בפיקניק בטבע





בטל-מנשה מסתכלים גם בקנקן וגם במה שיש בתוכו.

קהילה דתית מגובשת, מוסדות חינוך מצוינים, מרחבים ירוקים פתוחים וקרבה נוחה לחריש ולכביש 6 - שילוב מנצח של חיי קהילה, טבע ונוף.



150 משפחות

קהילה דתית

לא עוברים מחסום

15 דק' מכביש 6, 10 דק' מחריש

צמודי קרקע

החל מ- 2,200,000 ₪

טל מנשה
חיים במקום שאוהבים

הריזהב

חפשו בגוגל: **טל מנשה הרי זהב**

טלפנו: **076-599-7812**