בשבע

יום חמישי, ח' בניסן תשפ"ו, 26.03.2026 | פרשת צו - שבת הגדול | גיליון מס' 1189

מקימי
השער לכלכלה ובונה
קמחא דפסחא
תורמים ל'מקימי'
חייגו עכשיו 2835* או באתר מקימי

זמני שבת פרשת צו - שבת הגדול

	כניסת השבת	צאת השבת
ירושלים	18:19	19:33
תל אביב	18:36	19:35
חיפה	18:29	19:34
באר שבע	18:37	19:34

רבני צהר איתכם גם בימי המלחמה
פרטים בעמוד 23



תפילה לעני: הקניונים מלאים אבל מספר המתפללים בכותל מוגבל, מערת המכפלה סגורה, ובהר הבית אין אפילו מיגוניות
← **יוסף ארנפלד**



קידום רינת סבן: בעוד הימין מתחבט אם הזמנת סנקציות מטראמפ היא פגיעה בריבונות, משפטני השמאל דורסים ללא הפרעה את ריבונות המדינה ← **זיו מאור**



תחת אש חיזבאללה, המשפחות הדתיות שהצטרפו למטולה רוקמות חיבורים עם התושבים הוותיקים
← **יוסף ארנפלד, אתנחתא**



האתגר המיוחד בהכשרת המטבח לפסח, האם אפשר להכשיר תבניות אפייה, ואיך מכשירים מכונת קפה
← **הרב אליעזר מלמד**



"נמחק את חרפת אוסלו, הסיפור הזה נגמר": יהושע שרמן מספר על צוואת בנו יהודה שמואל הי"ד, שנרצח בפיגוע דריסה בצפון השומרון ← **חגית רוזנבאום**



יורים ומדברים

כמו רונלד רייגן שהביא לנפילת השלטון הסובייטי, הנשיא דונלד טראמפ רוצה להיזכר כמי שהפיל את השלטון באיראן. מצד שני, אם יימצא באיראן גורם שלטוני שייכנע לדרישותיו, טראמפ עשוי להסתפק בכך. הפערים אומנם נראים בלתי ניתנים לגישור, אך עצם ניהול השיחות מאפשר לטראמפ להרגיע זמנית את הכלכלה // **זאב קם, אסף משניות**

בס"ד
הפסח הזה כולנו עזה
זה הזמן להוציא את חבל עזה לחירות!

נחלה
תנועה להתיישבות
ליל הסדר
ישבעז"ה
שבת הגדול
סיורים בחוה"מ
שביעי של שטח
*3051

BSD גל אורן לרנר

חדש!

בשבע אונליין

אתר האקטואליה של העיתון בשבע



חפשו בגוגל: בשבע אונליין

נבחרת הכותבים של העיתון בשבע עכשיו גם בדיגיטל!

WWW.BE7.CO.IL

אם אלה הירקות הטובים והטריים ביותר,
תחת פיקוח מוקפד ביותר ואיכות ללא פשרות

זה חייב להיות סנפרוסט גם בפסח!

ג'יארד לרגר וורלד BSS התמונה להמחשה בלבד





סנפרוסט

כשר לפסח
בהשגחת הבד"ץ העדה החרדית ירושלים

בס"ד





מכירה וקנייה של רכבים חדשים ויד שניה מכל הסוגים
בשיתוף פעולה עם כל חברות הרכבים הגדולות בארץ

ליווי אישי והכוונה • מינימום מחיר, מקסימום שירות

תנאי מימון נוחים • אפשרות עד 100% מימון • טרייד אין לכל הרכבים • קילומטראז' נמוך
כל הרכבים שמורים ומטופלים • חיסכון לצרכן ומחירים מיוחדים • רכישות רכבים

חדש! ביטוח במקום במחירים הזולים בארץ!!!

מבצע החודש! מימון 30,000 ₪ ב- 24 תשלומים ללא ריבית (צמוד מדד בלבד) בכפוף לתקנון



מיצובישי אאוטלנדר 2023,
יד 1 פרטי, 39,000 ק"מ,
7 מקומות, טסט 9/26,
אינסטייל, 149,000 ₪



סוזוקי S קרוס 2023,
יד ראשונה 61.000 ק"מ,
טסט 3/27 היבריד,
112.000 ש"ח.



קיה סלטוס 2023,
יד ראשונה,48 אלף ק"מ,
טסט 3/27,
ב-102.000 ₪.



ספייס סטאר 2023 סופרים,
יד ראשונה, 88,000 ק"מ,
טסט 1/27,
54,000 ₪ (מחירון 73,000 ₪)



יונדאי קונה היבריד 2023,
טסט לשנה, 80,000 ק"מ,
יד ראשונה,
109,000 ₪



סוזוקי איגניס 2023,
יד ראשונה, היבריד,
60,000 ק"מ,
83,000 ₪



קיה נירו 2022,
היבריד פלאג אין,
יד ראשונה, 63,000 ק"מ,
טסט 2/27, 99,000 ₪
(מחירון 120,000 ₪)

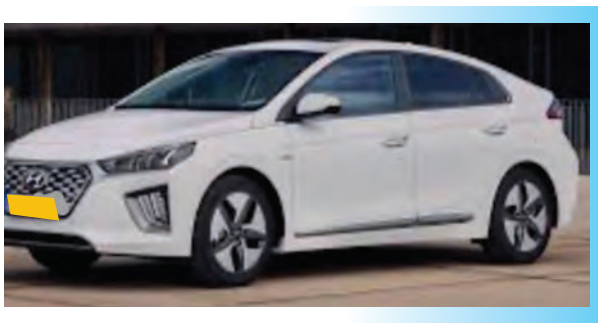

יונדאי איוניק 2021,
יד 01, 75,000 ק"מ,
היבריד



ניסן מיקרה 2014,
יד 01, 157,000 ק"מ,
טסט 1/27, אוטומט,
16,000 ₪



טויוטה קורולה 2022,
יד ראשונה, 62,000 ק"מ,
היבריד, 2/27,
106,000 ₪
(מחירון 120,000 ₪)

צביקה טבת 052-2557776 יאס אישי ואדיב



בְּכָל
דּוֹר וָדוֹר
הַהוֹצָאוֹת עוֹלוֹת,
הַפֶּסַח הַזֶּה
הַפִּתָּרוֹן בִּירוּשָׁלַיִם

ללקוחות כל הבנקים

הלוואה עד 200,000 ₪

למגוון מטרות | בפריסה של עד 10 שנים

בנק ירושלים
בנקאות קשובה

***8996**
או באתר הבנק

מתן ההלוואה והיקפה כפוף לשיקול דעתו הבלעדי של הבנק. אי עמידה בפרעון ההלוואה עלול לגרור חיוב בריבית פיגורים והליכי הוצאה לפועל.





אוֹרָה

תאורה מעצבת חלל

צוות אוֹרָה ייעוץ ותצוגת תאורה מאחלים

פסח כשר ושמח לכל בית ישראל





מגוון ענק של גופי תאורה, מבחר פתרונות לכל צורך:
בתים פרטיים, בתי כנסת, מקוואות, משרדים ועוד..
מגוון מנורות שבת באישור מכון צומת
אפשרות לייעוץ תאורה אצלכם בבית

מוזמנים לביקור או לתיאום ייעוץ









תצוגה וייעוץ תאורה בשומרון

המרכז המסחרי רבבה

התקשרו: 03-6355525 או 055-5660575

שבב דיגיטל - 054-3388104

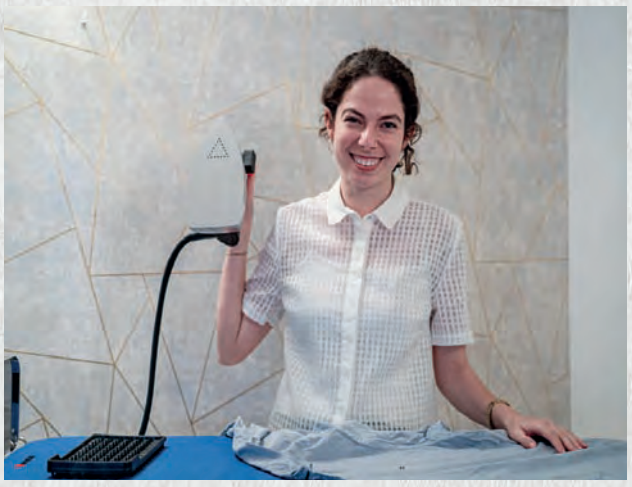



כל אחד

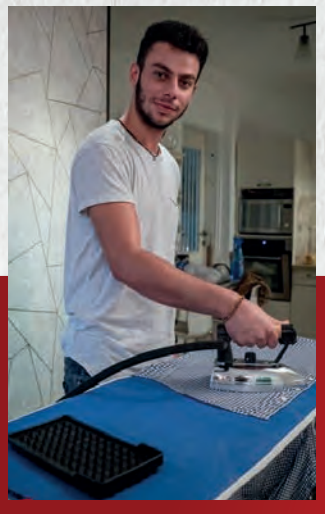
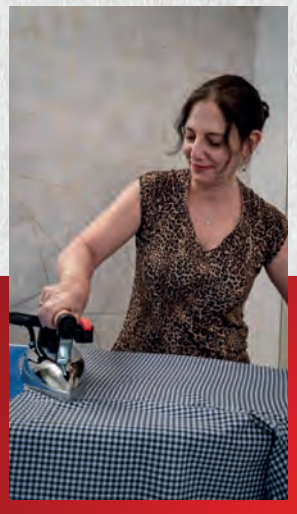


והמיקליני שלו

7 שנים אחריות*





לאנשים שמחפשים מערכת יחסים ארוכה (עם מגהץ)



בלאק פרו
מגהץ קיטור מקצועי טורבו, עם בורר עוצמת קיטור, דוד פלדה 2.3 ליטר
₪3,490



גו בלאק
מגהץ קיטור מקצועי טורבו דוד פלדה 2.3 ליטר
₪2,990



פאמילי קלאסיק
מגהץ קיטור מקצועי טורבו, עם בורר עוצמת קיטור, דוד פלדה 1.5 ליטר
₪2,590



פרסטיז' אלגנס
מגהץ קיטור מקצועי טורבו דוד פלדה 1.5 ליטר
₪2,290



ג'אמה אבאנגארד
מגהץ קיטור מקצועי טורבו דוד אלומיניום, ידית נשיאה וזרוע לקיטור
₪1,990



יוניקה פרופשיונל
מגהץ קיטור מקצועי דוד פלדה 1 ליטר
₪1,690

* שנתיים אחריות על כל המכשיר ועוד 5 שנים על הדוד

תומכים איכותיים 100% תוצרת איטליה
מיכל דוחה אבנית מונע קורוזיה וחוסך תיקונים
עמידות לאורך שנים
גוף חימום חיצוני שאינו צובר אבנית
סולייית אלומיניום בעלת תקן מקצועי עשויה מקשה אחת
הספק קיטור ארוך ויבש
DrySteam technology

להשיג ברשת מחסני חשמל

ובחנויות מובחרות ברחבי הארץ

סרקו לכניסה לאתר>>

100% תוצרת איטליה

MICHELINI
ELETTRODOMESTICI DI ALTA QUALITA'
HIGH QUALITY HOME APPLIANCES

מיקליני מערכות גיהוץ מקצועיות לשימוש ביתי

מגהצי קיטור מיקליני - www.michelini.co.il | Michelini | 03-6178255 | michelini@jid.co.il

NEW POST

בס"ד

כלים חד פעמיים

שלווה

לאירוח ואירועים



פתוח במוצ"ש 21.3 ו- 28.3 בשעות 20:00-22:45
בחול המועד פסח הסניפים פתוחים

שולחן ערוך ל- 10 סועדים
סטים משתתפים: גלאס בועות נצנץ וינטג' לייט וסוהו

10	צלחות מהודרות בינוניות	12.90 ₪
10	צלחות מהודרות קטנות	9.90 ₪
10	מזלגות ניצוצות דמוי וינטג'	2.70 ₪
10	סכינים ניצוצות דמוי וינטג'	2.70 ₪
10	כוסות גדולות מעוטרות	1.90 ₪
1	מפת אל-בד 120*180 לבן	4.90 ₪
16	מפיות נייר במגוון דוגמאות	4.90 ₪

39.90 ₪ ל-10 סועדים!!!

שולחן ערוך ל- 8 סועדים
סטים משתתפים: סט ליה דמוי וינטג' מגוון צבעים

8	צלחות מהודרות גדולות	10.90 ₪
8	צלחות מהודרות קטנות	
10	מזלגות ניצוצות דמוי וינטג'	2.70 ₪
10	סכינים ניצוצות דמוי וינטג'	2.70 ₪
10	כוסות גדולות מעוטרות	1.90 ₪
1	מפת אל-בד 120 180* לבן	4.90 ₪
16	מפיות נייר במגוון דוגמאות	4.90 ₪

28 ₪ ל-8 סועדים!!!

סט 16 צלחות "דמוי וינטג"
8 צלחות גדולות
8 צלחות קטנות
מגוון צבעים
10.90 ₪

סכו"ם דמוי וינטג'
ארז 10 יחידות
נצנץ זהב/נצנץ כסף
2.70 ₪

כוס יהלום גדולה
ארז 40 יחידות
4 ב- 10.90 ₪

גליל מפת אל בד
צבע מתחלף
15.90 ₪

מגוון מוצרים לפסח

מגוון מפיות פסח

סט 16 צלחות "פנינים"
8 צלחות גדולות
8 צלחות קטנות
מגוון צבעים
15.90 ₪

סט 16 צלחות "ספירלה"
8 צלחות גדולות
8 צלחות קטנות
פס כסף/ זהב
19.90 ₪

מגש פרח מחולק שקוף
30 ס"מ
6 ב- 10.90 ₪

מגש מלבן קריסטל
33X23ס"מ
4 ב- 10.90 ₪
S3841

סכום שקוף/קרם
ארז 50 יחידות
חזק
4 ב- 10.90 ₪

מפת שולחן סטנדרט
לבן 180*120 ס"מ
5 ב- 10.90 ₪
295650

צלחות קנה סוכר מעוטרות
ארז 20 יח'
עגול-לבן
2 ב- 24.90 ₪
2 ב- 19.90 ₪
2 ב- 15.90 ₪

צלחות דקל
ארז 10 יחידות
עיגול ומרובע
2 ב- 24.90 ₪
2 ב- 19.90 ₪
2 ב- 15.90 ₪

מגוון מוצרי ניקוי יעקבי, סנט מוריץ ואסטוניש
3 ב- 25 ₪

דלי מטליות
10.90 ₪
32042

להבונים
ארז 50 יחידות
2 ב- 10.90 ₪

נר נשמה פחית
24 שעות
10 ב- 10.90 ₪
759007

רדיד אלומיניום ענק
2 ב- 15.90 ₪
45157

שק פחם איכותי
כ- 7 קילוגרם
59.90 ₪

כוס פלסטיק
ארז 100 יחידות
6 ב- 10.90 ₪

ליפתניה צבע לבן
ארז 20 יחידות
10 ב- 10.90 ₪

קסרול צבע לבן
ארז 20 יחידות
8 ב- 10.90 ₪

מרקיה צבע לבן/מתחלף
ארז 20 יחידות
5 ב- 10.90 ₪

צלחת קטנה צבע מתחלף
ארז 25 יחידות
7 ב- 10.90 ₪

צלחת בינונית צבע מתחלף
ארז 25 יחידות
5 ב- 10.90 ₪
7290018509975

סניף חונים קונים
חונים קונים לישנסקי 9 ראשל"צ
פתוח: א'-ה' 9:00-20:00, יום ו' 8:00-14:00

סניף בילו: רח' בוסי סנט ג'ורג' 3
עקרון 2000 שלווה קרית עקרון
פתוח: א'-ה' 8:00-21:00, יום ו' 8:00-14:00
08-9410-704

שלווה מתרחבת זכיינות
לפרטים לשלוח SMS למספר
054-5688304

עסק שומר שבת
חניה בשפע חינם

שלווה כלים חד פעמיים

*המחירים עד גמר המלאי *מלאי מינימום 100 יחידות מפריט *החנות רשאית לעדכן מחיר בכל עת *טג.ח*
*המחיר תקף בקניה לצרכן בלבד *התשלום במזומן או בכרטיס אשראי בלבד *התמונות להמחשה בלבד *המחירים בתוקף עד 10.04.2026

PROBAKER
מעבר למצופה

ה-Wilfa ProBaker הוא יצירת אמנות פונקציונלית. כל פרט בו, מהעיצוב המינימליסטי ועד לטכנולוגיה המתקדמת, מעיד על תשומת לב לפרטים ועל מחויבות לאיכות.
חומרים עמידים, ביצועים יוצאי דופן וממשק אינטואיטיבי לחווית אפייה שעוד לא הכרתם.
חברת ווילפא נוסדה באוסלו נורווגיה, היא מייצרת מוצרי חשמל איכותיים לבית משנת 1948. פיתוח הפרובייקר לשלמות ארך 5 שנים ע"י טובי המהנדסים והמעצבים של החברה.

- מערכת הגנה אוטומטית
- קערה בנפח 7 ליטר, אופטימלי לעבודה עם עד 3 ק"ג קמח ו 5 ק"ג בצק
- 20 מהירויות
- מערכת לישה בעל פעולה כפולה (קערה מסתובבת), להכנת בצק אווירי, פריך ומקופל מקצועית
- ו לישה מדמה מלוש מקצועי, מקצף כפול שמגיע לתחתית הקערה להקצפה גם של הכמות הקטנה ביותר, מטרפה גמישה (ו גיטרה) ומגן התזה גדול ונוח לתפעול.

- מנוע DC, שקט מאוד, עם הספק אפקטיבי של 700W. הממוקם בבסיס המיקסר ולא בזרוע, ליתר יציבות גם בעבודה מאומצת.
- בזכות טכנולוגיית הקערה המסתובבת, זרוע הפרובייקר קצרה, ומותירה מרחב ענק להוספת רכיבים תוך כדי לישה, ומאפשרת מעקב אחר התקדמות העבודה.



פרובייקר דגם
KM2GY-T70
בצבע אפור גראפיט,
עם טיימר, מחיר:
4,990 ₪.

זמינים גם דגמים ללא טיימר באפור גראפיט וקן בשחור מט, מחיר 4,490 ₪.

להשיג ברשת חנויות הפרימיום של ישראל:

א.ל.מ. חשמל ודיגיטל

10
שנות אחריות
5 ראשונות על כל המוצר
ועוד 5 על המנוע
השירות ניתן בבית הלקוח!

יעד סחר ומיתוג
שירות לקוחות: 03-6178255
wilfa@jid.co.il
JID TRADE & BRANDING LTD

בס"ד

שעלים
בלב העשייה החברתית

הלילה הזה
כולנו גיבורים!



מרכז יד לגיבורים של רשת "שעלים"
מזמין את משפחות פצועי המלחמה
לחוויית לילי סדר מרגשת ומחבקת באופן המתאים לכם

ליל סדר
קהילתי מרכזי

אירוח אצל משפחה
שמתאימה בדיוק בשבילכם

- מוקדים בפריסה ארצית
- סעודות חג מהודרות
- אפיקומן לכל משפחה
- ללא עלות

לפרטים והרשמה בוואצאפ 050-651-7635



אלמנטים רוצים שיגיד לאורחים שהשולחן אחרי מושלם

אצלם רוצים שיגידו שהאוכל מדהים

BSD1177 | יח' 74

בס"ד

"בניסן נגאלו ובניסן עתידין להיגאל"

הפסח הזה כולנו עזה

זה הזמן להוציא את חבל עזה לחירות!



ליל הסדר צמוד עזה

יום רביעי, י"ד ניסן | מיקום יעודכן בהמשך

לפרטים: תחיה 050-7969695

ישבעז"ה

ישיבת בין הזמנים בשטח הכי קרוב לעזה

מזמינים אתכם להצטרף אלינו להתחבר לארץ ישראל ולהתכונן לפסח מתוך חירות אמיתית, חיבור לתורה וגאולת הארץ

חול המועד מסיירים עזה

יום שני, י"ט ניסן, חול המועד פסח

12:00-18:00 | בואו לגלות את עזה סיורים ופעילות לנוער ומשפחות

שבת הגדול

פרשת צו, י' ניסן | חורשת חץ שחור

שבת שטח מרוממת באווירה חלוצית עם הפנים לעזה

שביעי של שטח

שביעי של פסח, יום שלישי, כ' ניסן

שביעי של פסח באווירת עזה יחד עם ישיבת בין הזמנים



מיועד למשפחות, לנוער בנים ונוער בנות חובה להירשם מראש

נחלה תנועה להתיישבות

לפרטים והרשמה: *3051

Holiday collection

צילום: שרה מרציאנו | סטיילינג: חנן בץ

LEADER

לרשימת החנויות, שעות הפתיחה ולרכישה אונליין: leaderkids.co.il | 1599-54-55-56

השבועון

חנות כתר בראש העין

מבצעי פסח 2026!!!

מוצרים שצריכים לבית במחירים הטובים ביותר!!!

5 כסאות כתר לבן
דגם קלאב חדש
רק- 100 ₪

חגז-שעון גז לחגים
חדש עם התקן
מוכן להפעלה
דגם 2026
ללא מחרות מקורי!
רק- 288 ₪

מחירים מיוחדים לחג הפסח! עד 10/4/2026

שולחן 1.80
דגם cobra
רק- 99 ₪

שולחן שירות
58*75
רק- 99 ₪

שולחן מרובע מתקפל
87*87*74
רק- 179 ₪

שולחן מתקפל צר במיוחד
מיוחד לביכנ"ס ולמקומות צרים
חזר למלאי
רק- 179 ₪

שולחן כתר
60*1.20
רק- 119 ₪

שולחן מתקפל כתר
2.44
רק- 299 ₪

4 כסאות ליפסקי עם הגב החזק
לבן/שחור/אפור
4 ב- 100 ₪

כסא הראל
חדש!
4 ב- 100 ₪

כיסוי כסא חלק איכותי ומפואר
מגיע לכסא מראה חדש, נקי ויוחף לפאר את הסוכה
מבחר דגמים וצבעים: שחור, אופויים, לבן
החל מ- 20 ₪

הפסח הזה כולנו מהדרים
בלי קות
ספט אלומיניום מרהיב ביופיו, נדבק לכל משטח במינימום מאמץ ובמקסימום הידור לכבוד החג!
תחליף מושלם לנייר כסף
הסוף לחתכים, חדירות מים וסלוטייפ
רק- 20 ₪

הסדרה היוקרתית של פחי אשפה:

דגם אלפין דוושה
30 ליטר
אפור/כסוף
פח פנימי נוסף
רק- 149 ₪

פח 35 ליטר על רגליים, מכני נפתח בלחיצה ידנית
לבן/ פנינה/שחור
איכותי ביותר
חדש
רק- 229 ₪

דגם דקו כסוף/ שחור דוושה
50 ליטר
רק- 189 ₪

דגם הימליה
אפור כסוף
רק- 139 ₪

פח על רגליים + פח פנימי
מסדרת ג'וליאן
60 ליטר
שחור/מוקה/לבן/קרם
ירידת מחיר
חדש!
רק- 399 ₪

פח דוושה מסדרת ECO
+פח פנימי נוסף
50 ליטר
לבן/ שחור/ נירוסטה
ירידת מחיר
הטוב ביותר
רק- 399 ₪

סדרת הזהב של פחי ג'וליאן מחיר מיוחד על מגוון פחים עם פח פנימי נוסף | טריקה שקטה ודוושה
במגוון צבעים: לבן, זהב, שחור, נירוסטה, רוז גולד ומוקה

40 ליטר
שחור/לבן/מוקה
רק- 349 ₪

50 ליטר
קרם/שחור/לבן/מוקה/זהב
רק- 399 ₪

30 ליטר | אובלי
נירוסטה/לבן/שחור
רק- 249 ₪

30 ליטר
לבן/שחור/מוקה/קרם/נירוסטה
רק- 229 ₪

20 ליטר
שחור/לבן/מוקה/אפור
רק- 199 ₪

עגלת שטח
צבע ירוק/כחול/ שחור
מחיר מיוחד!
רק- 299 ₪

גזיבו איכותי
3*3
2*3
2*2
2.5*2.5
4.5*3
3*6
חדשי! ניתן להשיג מעטפת לגיזבו
לא כולל המטפת
החל- 299 ₪

שעון שבת
רק- 15 ₪

בלון גז
רק- 10 ₪

כירת גז ניידת
לכל מטרה
רק- 79 ₪

שולחן עגול זכוכית שחורה
קוטר 60 ס"מ
+ 2 כסאות מתקפלים
למפרסת ולגינה
רק- 349 ₪

כיור נירוסטה וארון כתר 1.20
מתאים לגינה, לחצר ולסוכה
לא כולל ברז
רק- 1,290 ₪

שולחן עם כיור
1.20
כולל ברז
רק- 349 ₪

סט אלומיניום מפואר
לבן/אפור
רק- 2,890 ₪

סט פיג'י דו מושבי אלומיניום
ירידת מחיר
נשאר אחרון מהמוצגה
רק- 2,590 ₪

סט ריהוט אמלי
ירוק/מנטה/אפור
ירידת מחיר
רק- 549 ₪

פינות ישיבה מאלומיניום תלת מושבי
עשוי מדמוי עץ
קיים בצבעים לבן/ שמפניה
רק- 2,190 ₪

סט אלומיניום דו מושבי מפואר
צבע לבן/ שמפניה/ אפור
רק- 2,190 ₪

סט ריהוט קורפו סטרוג' דו מושבי
ירידת מחיר
רק- 999 ₪

שולחן ברצלונה + 6 כסאות מטליין
אפור/קפוצ'ינו
ירידת מחיר
רק- 2,890 ₪

המוצגת בבד טעונה תמונות

שלמה המלך 16 ראש העין שעות פתיחה: 8:30-19:30 יום ו' וערבי חג: 8:30-15:00
יאיר 050-6501479 | מורן 050-3006004

TEPERBERG

קִדּוּשׁ



כשר לפסח
בהשגחת הבד"ץ ירושלים
עדה החרדית

אזהרה: מכיל אלכוהול - מומלץ להימנע משתייה מופרזת.

חנות כתר בראש העין

מבצעים לחג הפסח!!!!

השבועון

חגז-שעון גז לחגים
חדש עם התקן
מוכן להפעלה
דגם 2026
ללא תחרות מקורי!
רק- 288₪

ארון נעליים יחודי מבמבוק גדול
רוחב 60
עומק 33
גובה 1.44
יריעת מחיר
רק- 399₪

סל כביסה נערם
אפור/לבן/בז'
עושים סדר בכביסה
קטן רק 49₪
גדול רק 99₪

חדש!!
טירולר הכלי של הבית
סדרת מוצרי רב-מגב
משווק מורשה כתר ראש העין
מחיר מיוחד לפסח

סלסלה ידיות מתקפלת
36 ליטר
רק- 59₪

סלסלה מתקפלת
37 ליטר 36 ליטר
רק- 69₪

סלסלה טרולי מתקפלת על גלגלים
38 ליטר
רק- 89₪

מידופית לאחסון
רק- 89₪

מתקן לייבוש כלים בייסיק מאלומיניום
BASIC
רק- 99₪

מתקן לייבוש כלים רמה גבוהה פרים
רק- 129₪

מתקן ייבוש כלים מאלומיניום מוברש
DELUXE
רמה גבוהה במיוחד
רק- 159₪

תרמוס חשמלי משאבה
4 וחצי ליטר, מתאים לשבת
תמיד יש מים חמים
UNIVERSE
מס. 1 באיכות ובביצועים
מעבר אוטומטי למצב שבת,
נעילה בטיחותית ידנית,
שמירת טמפרטורת מים גבוהה.

מיחם הפלא הטוב ביותר
משווק מורשה כתר ראש העין
UNIVERSE
מס. 1 באיכות ובביצועים
תמיד יש מים חמים
KOF KOSHER
באישור משמרת השבת
שימוש בשבת ע"י מכון צמח
מנגנון נעילת ילדים בצבע בשחור
מחיר מיוחד
אין צורך בטבילה
- בידוד כפול - דפנות קרות - 100% הרתחה - רב עוצמה - גוף חימום כפול להרתחה מהירה יותר
- פיוז הגנה מפני טמפרטורה גבוהה והתחממות יתר - גוף פנימי נירוסטה איכותית מסוג 304
- העברה אוטומטית למצב שמירת חום - מתח 220-240V-50/60HZ - ספק 1800W

תרמוס חשמלי משאבה
2 ליטר, מתאים לשבת
תמיד יש מים חמים
UNIVERSE
מס. 1 באיכות ובביצועים
מעבר אוטומטי למצב שבת,
נעילה בטיחותית ידנית,
שמירת טמפרטורת מים גבוהה.

תרמוס חשמלי משאבה
6 ליטר, מתאים לשבת
תמיד יש מים חמים
UNIVERSE
מס. 1 באיכות ובביצועים
מעבר אוטומטי למצב שבת,
נעילה בטיחותית ידנית,
שמירת טמפרטורת מים גבוהה.

מבחר קומקומים לחג הפסח
במחירים טובים

סל כביסה ראטן + מכסה
60 ליטר
ליפסקי
רק- 89₪

מבחר סלי כביסה גמישים
החל מ- 39₪
ליפסקי

סל כביסה צר מתאים לנישות
40 ליטר
רק- 89₪
ליפסקי

סל כביסה + מכסה
רק- 89₪
KETER

סט לחדר אמבטיה מברשת+פח
KETER
רק- 59₪

מבחר מטאטאים, מגבים, מקלות ויעה
החל מ- 10₪

שרפרף מתקפל
מיוחד
החל מ- 29₪

מנגל פח שחור איכותי
יריעת מחיר
199₪

מנגל ברזילאי
יריעת מחיר
דגם מיוחד
449₪

סט ריפודים עגול לכסא פלסטיק
מבית KETER
4 יחידות
רק- 129₪

שטיחים לכניסה לבית
חדש בכתר ראש העין!
WELCOME
75*40 רק- 29₪
60*40 רק- 19₪
60*40 רק- 19₪
60*40 רק- 19₪

עגלת שירות מיוחדת
אורך 1.40
עומק 73
גובה 1.70
יריעת מחיר
רק- 249₪

אירגונית מתכת מתקפלת על גלגלים
4 קומות
רק- 229₪

עגלת שירות על גלגלים לירקות
3 קומות
אפור/לבן
איכותית וחזקה
רק- 89₪

ארגז איחסון דניאל על גלגלים
כולל מכסה

12.5 ליטר	18 ליטר	22 ליטר	25 ליטר	36 ליטר	60 ליטר	120 ליטר
רק- 25₪	רק- 35₪	רק- 45₪	רק- 49₪	רק- 45₪	רק- 69₪	רק- 89₪

המחירים לתשלום בלבד. ט.ל.ח

שלמה המלך 16 ראש העין שעות פתיחה: 8:30-19:30 יום ו' וערבי חג: 8:30-15:00

יאיר 050-6501479 | מורן 050-3006004



בהשגחת
הרב אדרן בדיחי שליטא
כשר
רבנות אריאל

בד"ץ
הכשרות המהודרת
בפיקוח הרב רפאל מנת

ללא קטניות

ללא שרויה

יצאנו ממצרים ומהמטבח

זוהי קריאה אחרונה להזמנת

אוכל גורמה מוכן לחג הפסח הכל כלול

עם טעמי הצמרת של כתר הרימון בכשרות מהודרת ובטעם שף בלעדי, באיכות ובקרה.

משלוחים עד דלת הבית! אפשרות איסוף עצמי.

הבשרים מהדרין בד"ץ העדה החרדית, שארית ישראל, הרב לנדא. חלק לשיטת מרן הבית יוסף. המטבח מהדרין הרבנות אריאל. קינוחים בכשרות המפורטת באתר.

ההזמנות נסגרות! חייגו: **03-5008803**

לקבלת קטלוג במייל: OFFICE@HARIMON.CO.IL 053-567-7641

KETER HARIMON
כתר הרימון
משכן האירועים המפואר בישראל

סרקו והזמינו עכשיו:
תשלום מאובטח באתר
PASSOVER.HARIMON.CO.IL



ללמוד במקום הראשון

בואו ללמוד עם הטובים ביותר,

במכללה אקדמית לחינוך ע"ש דוד ילין

מסלולים שיובילו אותך לעתייד, בשדאה ובשפעה אמיתית על בדור הבאו!

- תואר ראשון B.Ed
- תואר שני M.Ed
- M.A.A.T תואר שני בטיפול באומנויות
  מוזיקה, ביבליותרפיה, תנועה ומחול, אומנות חזויתית
- הסבת אקדמאים להוראה
- מכינה קדם אקדמית
- לימודי תעודה והשתלמויות

תמיד שקטים כאן ושמחים!

לפרטים נוספים:

02-6558111 | dyellin.ac.il | rishum@dyellin.ac.il | מכללת דוד ילין

בנימין
בנימין זאב יטרף
מועצה אזורית מטה בנימין

והיא שעמדה לאבותינו ולנו

בנימין מחבקת
את כוחות הביטחון
ובני משפחותיהם
ומחזקת את עם ישראל
בדרך לניצחון

חג שמח!



מבין חמשת הבנקים הגדולים. באתר בנק ישראל מופיע הסקר עם המידע המלא על מגוון המדדים והתוצאות של כלל המערכת הבנקאית.

שרות אישי - בנקאות אחרת

ההשקעה המתמדת בשירות וביחס אישי ללקוחות מקפיצה את בנק מזרחי טפחות, גם השנה, לצמרת הבנקים הגדולים בישראל בתחום השירות ללקוחות.

מזה שנים שמזרחי טפחות נחשב לבנק מוביל בתחום השירות, הנגישות לבנקאים, הטיפול האישי בסניפים והזמינות הגבוהה בפלטפורמות הדיגיטליות.

נתוני סקר שביעות הרצון לשנת 2026 שנערך על ידי בנק ישראל בקרב משקי הבית בישראל, מעמידים את מזרחי טפחות בעמדת הובלה, בהשוואה לבנקים הגדולים, בפרמטרים המרכזיים ביותר: 60% מהנשאלים ציינו, כי הם מרוצים מהפתרונות שמעניקים הבנקאים של מזרחי טפחות לבעיותיהם; 62% מלקוחות הבנק היו ממליצים לחבר או לבן משפחה לנהל את החשבון במזרחי טפחות, וגם בקטגוריית ההוגנות ממשיך הבנק להוביל - 65% ציינו כי הם חשים שהבנק מתנהל בצורה הוגנת כלפי לקוחותיו.

מזרחי טפחות, שהציב כבר לפני שנים רבות את הטיפול האישי בלקוחות בראש סדר העדיפויות שלו, משלב מקצועות אנושית, טכנולוגיות מתקדמות וגישה ישירה לבנקאים באסטרטגיית השירות של הבנק. "בני אדם לפני הכול" איננה רק סיסמה, אלא דרך חיים מקצועית, שמטרתה לראות את הלקוח ואת הצרכים שלו, ולהעניק לו מעטפת שירות רחבה מקצועית ואישית. דווקא בימים שבהם הטכנולוגיה משתלטת על כל פינה, במזרחי טפחות מבינים כי אין תחליף לקשר הישיר והאנושי עם בנקאי שניתן להתייעץ אתו באופן תדיר. זאת, לצד שירות דיגיטלי מתקדם, שכולל גם את האפשרות לקחת משכנתה באמצעות אפליקציה ייחודית ופורצת דרך - מבלי לקום מהספה בסלון. בשנת 2025 הושקה לראשונה האפשרות להתכתבות בווטסאפ עבור כלל לקוחות הבנק. ערוץ זה מאפשר ללקוחות התכתבות ישירה עם הבנקאי האישי שלהם, לצד קבלת מידע וביצוע פעולות בקלות, בפשטות ומכל מקום.

חוסר הוודאות בשווקים הפיננסיים, לצד הריביות הגבוהות והשינויים המהירים בכלכלה העולמית, מצריכים ליווי אנושי מתמיד. האפליקציה של מזרחי טפחות מאפשרת לבצע פעולות רבות בנוחות ובקלות, אולם בכל רגע נתון, הלקוח יכול לפנות אל הבנקאי האישי, בין אם בכתב או בעל פה, להתייעץ ולקבל סיוע בכל נושא ועניין. המוקד הטלפוני של מזרחי טפחות מבוסס על מערכת זיהוי מתקדמת, המאפשרת לנתב את השיחות של הלקוחות הישר לבנקאי האישי, ובמקרה שהבנקאי עסוק, המערכת מעבירה את השיחה לבנקאי אחר בצוות המטפל, שיוכל לספק סיוע ופתרונות.

> **"בני אדם לפני הכול" איננה רק סיסמה, אלא דרך חיים מקצועית, שמטרתה לראות את הלקוח ואת הצרכים שלו, ולהעניק לו מעטפת שירות רחבה מקצועית ואישית**

בימים שבהם בנקים מתחרים נועלים את דלתות הסניפים ברחבי הארץ ומצמצמים את המגע הישיר עם הלקוחות, למזרחי טפחות יש את פריסת הסניפים הרחבה ביותר בישראל. לבנק יש נגישות פיזית כמעט בכל יישוב בארץ, וכחלק מאסטרטגיית השירות, מזרחי טפחות משדרג סניפים ומציע את כל השירותים במקום אחד: שירותי קופה, בנקאות אישית ועסקית, מכונות לשירות עצמי ואפילו יועצים פנסיוניים ופיננסיים בזמינות גבוהה.

במסגרת הידוק הקשר האישי עם לקוחותיו, השיק בנק מזרחי-טפחות את מועדון הלקוחות החדש והיוקרתי "כתום - דברים שאנשים צריכים". הבנק חתם על שיתופי פעולה ארוכי טווח עם שורה ארוכה של רשתות, שהפכו לחלק מחיי היום יום של כל ישראלי וישראלית. לקוחות המחזיקים בכרטיס אשראי בנקאי של מזרחי-טפחות, יכולים ליהנות מהנחות והטבות בעשרות רשתות ועסקים מובילים, ולנצל הטבות עונתיות ותקופתיות המתחדשות מדי שבוע. למעשה, "כתום" יציע ללקוחות 5-6 מבצעים חדשים מדי שבוע, הטבות אותן ניתן יהיה לרכוש ישירות באתר המועדון.

בימים טרופים אלו של מדינה תחת אש, הבנק מתייצב לצד לקוחותיו עם מגוון הקלות שיעזרו להם לעבור את הימים המאתגרים, ובכלל זה דחיית תשלומי הלוואה, הלוואות לשיפוצים ועוד.

להצטרפות *8860

כ-40 אלף סטודנטים
מלגאי מפעל הפיס והרשויות המקומיות מחזירים לקהילה



(אדלר חממקי, גרשבסקי & GREY)

המלגאים שלנו מתנדבים בימים אלו בניקיון מקלטים,
בסיוע לאנשים שביתם נפגע, בעזרה לאזרחים ותיקים,
לאנשים עם מוגבלות, לחיילים ועוד.
כי במיוחד עכשיו, **לא ניתן לאף אחד להישאר מאחור**

מפעל הפיס
הכל חוזר לקהילה

מרכז השלטון המקומי בישראל
לבית שאכפת יש כתובת

מרכז השלטון **האזורי** בישראל
שומרים על הבית



עמנואל שילה
לתגובות: eshilo777@gmail.com

נתחזק באמונה ונזכה לגאולה

כמו בימינו כך אז במצרים, רגע לפני מכת בכורות נדמה היה שכושר העמידה של האויב לא ייגמר לעולם
← הקואליציה הלאומית־דתית תיקנה מה שקלקל בג"ץ לפני עשרים שנה והחזירה את הסטטוס־קוו למקומו

מבצע 'שאגת הארי' הוא אירוע כביר בתולדות עם ישראל, שנפתח בימי השמדת אויבי היהודים בחג הפורים ומתקרב כעת אל ימי הגאולה של חג הפסח. האנלוגיה ההיסטורית והתנ"כית היא מתבקשת. אז בואו נחשוב רגע על מצבו של עם ישראל במצרים, למשל אי שם אחרי מכת הברד. מצד אחד, המצרים כבר הוכו מכות אנושות, החרטומים הודו שזו אצבע אלוקים, הפגיעה הכלכלית והמוראלית הייתה בלתי נסבלת, ואנשיו של פרעה כבר זעקו אליו "שלח את האנשים ויעבדו את ה' אלוקיהם, הטרם תדע כי אבדה מצרים?!". מצד שני, פרעה המשיך להכביד את ליבו והראה כושר עמידה וספיגה שעלול היה ליצור את הרושם כאילו הוא לעולם לא יישבר ולא ייכנע.

קטני אמונה בעם ישראל כבר שאלו את עצמם אילו עוד כלים נותרו בארסנל של השליח משה ושולחו אלוקי ישראל שבשמו הוא מדבר. אם אחרי כל המכות האלה פרעה עוד מחזיק מעמד, מה עוד יכול לקרות שישבור אותו? אפשר לדמיין את דתן ואבירם, כוכבי תקשורת התבהלה של אותם ימים, מציקים למשה בשאלה מה בדיוק אסטרטגיית היציאה שלו ממצרים. לא כל עם ישראל ידע את מה שידע משה, שעוד מראשית שליחותו נאמר לו שבהמשך תגיע מכת בכורות. לא כולם ידעו את מה שאמר משה לפרעה בשם ה', שהוא ממתין ולא מכחיד את המצרים במגפה רק כדי להראות להם את כוחו ולספר את שמו בכל הארץ. על רקע כוח העמידה והספיגה שגילה פרעה, היה צורך בתעצומות נפש כדי להאמין שעוד מעט תבוא הגאולה.

גם אנחנו היום, אחרי כל הנפלאות שראינו, עלולים ליפול לקטנות אמונה ולתהיות על התכלית. האם באמת ביכולתנו למוטט את שלטון הרשע של מדינת הענק הזאת, שלמרות כל המכות שהפלאנו בו עודו מגלה כושר עמידה? לא קל לשאת את האזעקות התכופות והריצות למקלטים, את שירות המילואים הממושך, את השיבושים בעבודה, את השבתת מערכת החינוך, את הפחדים, וכמובן מעל הכול את הנזקים ברכוש והפגיעות בגוף ובנפש. ובכל זאת, עם ישראל ברובו הגדול שואף לישועה שלמה ונחוש ברצונו להתמיד במערכה עד להדברת שלטון הרשע והסרת האיום הזה מעל חיינו ומעל חיי ילדינו ונכדינו. וכמו שדרשו חז"ל על הפסוק "ושמרתם את המצות" - מצווה הבאה לידך אל תחמיצנה. ההזדמנות שנקלעה לידינו בעיתוי הזה, כאשר המעצמה הגדולה ארצות הברית נלחמת לצידנו כתף אל כתף, לא הייתה מעולם וספק אם תהיה אי פעם. אם לא נגלה אורך רוח ונכונות לסבול, אנו עלולים למצוא את עצמנו בסבב נוסף בתוך שנים ספורות. ומי לידנו יתקע שגם בפעם הבאה יוכל חיל האוויר שלנו לשוטט חופשי בשמי טהרן ללא כל פגע?

רגע לפני מכת בכורות אפשר היה לחשוב שפרעה לא יישבר לעולם. אבל אז באה המכה העשירית, העוצמתית מכולן, והכניעה אותו. ולפעמים אין צורך אפילו במכה אחרונה עוצמתית יותר. המכה האחרונה יכולה להיות דומה לקודמותיה ובכל זאת להיות המכה המכרעת. לפעמים די להתמיד לאורך זמן בעוד מכה ועוד מכה, עד שיכולת הספיגה של האויב באה אל קיצה.

מי ייתן ועד שנשב לשולחן הסדר נזכה לראות את המלחמה הזאת נגמרת בהכרעת הכת השיעית המרושעת הזאת, שמטילה את חיתתה על העולם כבר עשרות שנים ומאיימת להצטייד בנשק גרעיני ולהשמיד את מדינת ישראל. אבל גם אם נזדקק לעוד שבועות ואפילו חודשים של מאמץ, אסור לנו להתעייף או להיות קטני אמונה. נתפלל ונאמין כי "כימי צאתך מארץ מצרים אראנו נפלאות", "באלוקים נעשה חיל והוא יבוס צרינו".

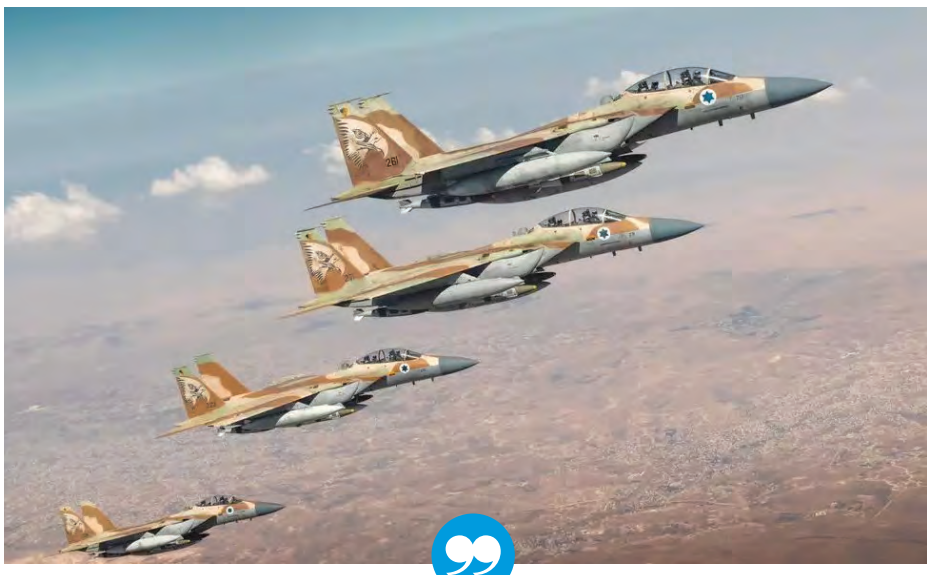

מנפלאות המלחמה: חיל האוויר בדרכו לעוד הפצצה באיראן

צילום: דו"צ

> ההזדמנות שנקלעה לידינו בעיתוי הזה לא הייתה מעולם וספק אם תהיה אי פעם. אם לא נגלה אורך רוח ונכונות לסבול, אנו עלולים למצוא את עצמנו בסבב נוסף בתוך שנים ספורות. ומי לידנו יתקע שגם בפעם הבאה יוכל חיל האוויר שלנו לשוטט חופשי בשמי טהרן ללא כל פגע?

עטרה ליושנה

כעשרים שנה חלפו מאז ששופטת בג"ץ אילה פרוקצ'יה קבעה שלבתי הדין הרבניים אסור לעסוק בדיני ממונות. לפני שניתן פסק הדין הזה, במשך עשרות שנים, בתי הדין הרבניים דנו בסכסוכים כלכליים במעמד של בוררים, ורק לאחר ששני הצדדים הביעו את הסכמתם להתדיין בפניהם. יש להדגיש שבוררות בהסמכה יכולה להתקיים כמעט בפני כל גורם, כולל כזה שהוא חסר כל הכשרה משפטית. לאחר ששני הצדדים קיבלו על עצמם וחתמו מרצונם החופשי על קבלת הכרעת הבורר, יש להחלטה שלו תוקף מחייב של פסק דין. רק במקרים נדירים בתי המשפט מתערבים ומבטלים את פסק הבורר. מכיוון שהסכמת הצדדים מעניקה תוקף של פסק דין גם להכרעתם של חובבנים גמורים, אין כל הצדקה לכך שדיינים שמומחיותם נבחנה וקיבלו הכרה על ידי מוסדות רשמיים של מדינת ישראל יהיו מנועים מכך. ישראל היא מדינה יהודית, ורבים מאזרחיה מעוניינים לנהל את ענייניהם המשפטיים על פי דין תורה ובפני דיינים מומחים למשפט התורה. נכון וראוי שמדינת ישראל תעמיד לרשות המעוניינים בכך בתי דין שיפסקו את משפטם על פי דין תורה.

פסק הדין של השופטת פרוקצ'יה, שהפך על פניו סטטוס־קוו של עשרות שנים, לא טען לבעיה עקרונית, אלא נאחז בטענה פרוצדורלית כדי למנוע מבתי הדין לשבת כבוררים בדיני ממונות. הנימוק של פרוקצ'יה היה שמוסד רשמי מטעם המדינה אינו רשאי לעסוק אלא במה שהוסמך לעסוק בו על פי החוק. נעזוב לרגע את העובדה שכאשר שופטי בג"ץ מעוניינים בכך, אין להם בעיה לייצר סמכות יש מאין, בעיקר לעצמם ולעיתים גם לגורמים אחרים שהם חפצים להעצים - היועץ המשפטי לממשלה למשל.

בשורה התחתונה, הנימוק לפסק הדין המקומם של פרוקצ'יה היה שהחוק לא הסמיך את בתי הדין הרבניים לשבת כבוררים בדיני ממונות, וברור היה שאם וכאשר נבחרי העם ירצו בכך, אין כל מניעה להעניק לבתי הדין את הסמכות הזאת.

במשך כעשרים שנה לא הצליחו הסיעות הדתיות ושוחרי המשפט העברי למצוא רוב קואליציוני שיעביר את ההחלטה הפרוצדורלית הפשוטה הזאת, שלכאורה לא אמורה להיות שנויה במחלוקת. הרי לא מדובר כאן בכפייה דתית, כי ההתדיינות נעשית במעמד של בוררות ובהסכמת שני הצדדים. בשונה מתביעה ממונית המוגשת לבית משפט, בית הדין הרבני לא יכול לכפות על מי שאינו מעוניין בכך להתדיין בפניו. מי שלא מעוניין שרבנים ישפטו אותו על פי דין תורה, יכול פשוט לסרב. למרות זאת, קמה עם השנים שדולה חזקה שהתנגדה להשבת הסטטוס־קוו על כנו. במקביל, בוואקום שנוצר התפתחה מערכת וולונטרית של בתי דין לדיני ממונות שלא הוסמכה על ידי המדינה ולא מומנה על ידה, אך הציבור הצביע ברגליו ופנה אליה יותר ויותר. כעת נוצרה ההזדמנות והקואליציה הלאומית־דתית גדרה סוף סוף את הפרצה של פרוקצ'יה. זה התאפשר באופן כללי בזכות ההרכב הקואליציוני, ובאופן ספציפי בזכות העובדה שבראש ועדת החוקה עומד חבר הכנסת שמחה רוטמן מהציונות הדתית. וכך ראוי, כי אם מדינת היהודים שמה כסף על מקוואות ועל בתי כנסת, אין סיבה שהיא לא תממן ותאפשר גם בוררות של דין תורה על פי דיינים מוסמכים.

על רקע זה, מאכזבת מאוד הייתה תגובתו של המועמד לראשות הממשלה חובש הכיפה נפתלי בנט, שמיהר להודיע כי ממשלה בראשותו תבטל את החוק החדש שמשיב את הסטטוס־קוו על כנו. זה מאכזב לא רק משום שבעת היותו יושב ראש הבית היהודי התיקון הזה היה חלק ממצע המפלגה, אלא בעיקר משום שבאמת מדובר בחוק ליברלי ולא כופה, שגם מי שמתנגד עקרונית לחקיקה דתית לא אמור לצאת נגדו. ההתבטאות הנמהרת הזאת מחזקת את הרושם שבדרך אל כס ראש הממשלה בנט מוכן לעשות הכול כדי לשאת חן בעיני קהל היעד החדש שלו - הציבור הפרוגרסיבי והשמאלני. אך ככל שבנט ימשיך בכך, תלך ותתברר העובדה שהוא לא באמת מסוגל להביא קולות מהימין, ויקרב היום שבו תומכיו השמאלנים ישאלו את עצמם למה להם לבחור במי שעבר מהימין לשמאל אם הם יכולים לבחור בשמאלני מקורי משלהם. ■

בשבע
קבוצת התקשורת הגדולה בישראל לציבור הדתי

מו"ל: בשבע השבועון לציבור הדתי בע"מ **יו"ר מועצת המנהלים בערוץ 7:** יעקב כ"ץ (כצל"ה) **יו"ר קבוצת בשבע:** דודו סעדה **עורך ראשי:** עמנואל שילה **סמנכ"ל:** דודי פינקלר **סגנית עורך:** חגית רוזנבאום **מנהל מכירות:** יוסי אלקסלסי **מנהלת סטודיו:** סגולי קירשנבוים **עיצוב גרפי:** חגית שחור, רעות מליחי, סמדר בן טוב **עורך אתר בשבע:** יוני רוטנברג **מנהל דיגיטל:** מאיר מלמד **רכזת מערכת:** שירה נחום **עורכות לשון:** אפרת פוקס, אפרת אורנשטיין **מנהלת הפקה:** שמרית שמח **מוקד הפצה:** 03-9185545

המערכת אינה אחראית לתוכן המודעות

מערכת ומחלקת מודעות | טלפון: 03-9185553 פקס: 03-9237777 כתובת למשלוח דואר: ת"ד 3631 קריית אריה פ"ת 4959258 אתר: **besheva.co.il** | הפצה: בר הפצות

זליגר שומרון

"כִּימֵי צֵאתְךָ מֵאֶרֶץ מִצְרַיִם אַרְאֶנּוּ נִפְלָאוֹת"

דווקא השנה, ליל הסדר שלכם יהיה הכי משמעותי

ארגון רבני צהר מזמין אתכם להבנה מחודשת של ההגדה של פסח מתוך הקשבה לאירועי הזמן.

בתוך המלחמה וחוסר הוודאות, ליל הסדר הוא העוגן שלנו



הדפיסו את הגדת צהר למבצע שאגת הארי
בתוספת הנחיות הלכתיות למצב חירום, ואת חוברת ההכנה
הרוחנית לחג, עם נקודות למחשבה, לדיון ולהפעלה

חג פסח כשר ושמח
לכל בית ישראל!

להלכות ניקיון הבית ובדיקת חמץ בשעת הדחק, שבת במלחמה, ברכות ההודאה ועוד - חפשו את המדריכים שלנו ברשתות החברתיות של צהר

מוקד ההלכה של רבני צהר זמין למענה הלכתי רגיש
המתאים לימי המלחמה חייגו עכשיו: 1-800-200-377

צהר
ארגון רבני צהר
היהדות של כולנו

שאגת הארי



שרגאי דגלים וסמלים

ייצור ושיווק דגלים סמלים ומוצרי פרסום

מבחר מגוון של מוצרי פרסום

שלטים | דגלי אומות | דגלי לאום וחברות | דגלונים | דגלי רכב
| דגלי ייצוג | דגלי אורך לבניינים | שרשראות קישוט | סטנדים
| מחזיקי מפתחות | מדליות | סיכות לדש הבגד | עטים | מגיני
הוקרה | שעוני קיר | תיקי ועידה | תיקי ספורט | סווצ'רים |
חולצות | כובעים | מתנות למתגייסים | מתנות לעובדים

חג עצמאות שמח
לכל בית ישראל

רח' המרץ 20, קריית אריה ת.ד. 3911, פתח תקווה 4959361
טל' רב קווי: 03-9244105 | נייד: 052-2440337 | פקס: 03-9230383



גובה מוט 410 ס"מ
דגל 310*70 ס"מ



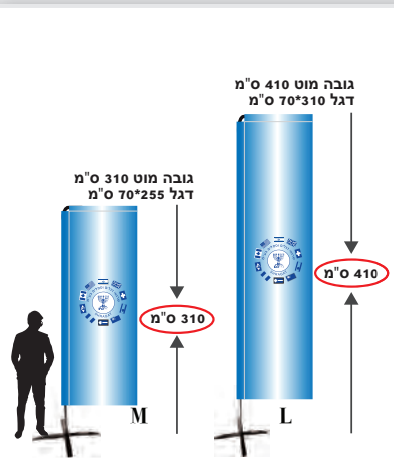













shragail@zahav.net.il : מייל | www.shragay.co.il : אתר



זאב קם
לתגובות: lomez4@gmail.com

הטוב, הרע והמשוער

יכול להיות שהמשא ומתן עם איראן הוא תרגיל לקראת הפלת המשטר, סבירות נמוכה שבאמת יושג הסכם, וייתכן שטראמפ בסך הכול מושך זמן עד לסוף הרבעון הכלכלי ← ויש אפשרות נוספת, שמבחינת ישראל היא הגרועה ביותר

יש לנו בשבילכם חדשות טובות וחדשות רעות בנוגע ליוזמת הנשיא האמריקני לקיים משא ומתן מחודש עם איראן. החדשות הטובות הן שהמהלך המדובר היה בידיעת ישראל. החדשות הרעות הן שהמהלך המדובר לא היה בתיאום איתה. כלומר עדכנו אותנו, אבל לא ממש שאלו אותנו. חדשות טובות נוספות הן שההחלטה הזאת של ארצות הברית עשויה להוביל לשינוי המגמה במלחמה, באופן שיזרז את הכאוס השלטוני באיראן. החדשות הרעות הן שאותה החלטה בדיוק גם יכולה להוביל למצב הפוך לחלוטין, ולעצירת האש ללא השגת המטרות שהגדרנו בתחילת המלחמה.

ועכשיו נסביר.

באו המדינות הערביות המתווכות לאמריקנים והציעו להם לדבר עם גורם במשטר שלא דיברו איתו בעבר, אותו קליבאף שמשמש כיושב ראש הפרלמנט האיראני, בטענה שהוא יוכל להביא להם את ההישג הרצוי. לאחר מכן החל המשא ומתן עם האיש, ואז קרה אחד משניים: או שבאמת הגיעו בשיחות איתו להישגים משמעותיים, ועכשיו החליטו להוציא את זה החוצה ולהפוך את האירוע לפומבי, לקראת מימוש ההצלחות במשא ומתן. או שקרה הפוך והאיראני קיבל רגליים קרות, ודווקא מהסיבה הזאת החליטו האמריקנים להוציא את דבר השיחות החוצה. שהרי אם האיש נבהל ממה שעשה, ועכשיו כולם שומעים על מה שהוא עשה, מכאן קצרה הדרך לעשות הפרד ומשול בתוך איראן.

במילים אחרות, אם אכן קליבאף הביא את הסחורה והולכים להסכם, המסר הפומבי שניתן השבוע אומר שהוא יקבל הגנה מהאמריקנים ובפועל יהפוך לשליט באיראן, בתמיכת טראמפ (בדיוק כפי שקרה בוונצואלה). בתמורה יועבר האורניום המועשר החוצה מאיראן, לא תהיה העשרה עתידית ויופסקו פרויקט הטילים והתמיכה בארגוני הטרור. לעומת זאת, אם אדון קליבאף קיבל רגליים קרות וחזר בו מהאירוע, מהרגע שהשיחות הפכו לפומביות והסוד נחשף, לא ירחק היום שבו משמרות המהפכה ידאגו לטפל בו ובאנשיו. ואז כבר מתחיל כאוס בתוך המערכת האיראנית של כולם חושדים בכולם וחיסולים פנימיים, שזה הדבר שישראל וארצות הברית מחכות לו מתחילת המלחמה, ושיכול בהמשך להוביל למחאה של הציבור. אם תרצו, מטרת השיחות היא או הישג, או בלגן.

ירי חזק מששיערנו

בצמרת אצלנו, גם המדינית וגם הצבאית, מודים בשני דברים - קודם כול בכך שהיו בטוחים שבשלב הזה של המלחמה, הירי מאיראן יהיה נמוך בהרבה לעומת מה שקורה בפועל. הדבר השני שבו מודים הוא שהשיחות של האמריקנים עם האיראנים בהחלט מאתגרות אותנו. במבצע 'עם כלביא' היו ימים שהאיראנים ירו 70 טילים ביום, ואילו עכשיו יש ימים שהם יורים שבעה טילים ביום. כך שהכול כמובן יחסי. רוצה לומר, אם נשווה ל'עם כלביא', המצב טוב בהרבה. אם נשווה את המצב למה שהעריכו אצלנו שיקרה בשבוע הרביעי למלחמה, אזי האיראנים עדיין יורים כל יום יותר ממה שהערכנו. הפגיעה המתמדת במשגרים ובטילים, הציד של היורים בזמן אמת וההרתעה שנוצרה בקרב חלק מהחיילים האיראנים שמפעילים את מערך הטילים, כל אלו יוצרים שילוב מצוין. ועדיין, גם אצלנו מודים שיש בהחלט במה להשתפר.

אז מדוע המשא ומתן בין ארצות הברית לאיראן מאתגר אותנו, לאור מה שהסברנו בהתחלה על כך שהשיחות - או שיובילו להישג אמיתי, או שיקדמו את הכאוס והתבהלה בתוך המשטר האיראני? כי קיימת גם אפשרות שלישית. על דבר אחד מסכימים גורמי המקצוע אצלנו - הסכם לא יהיה. כי המינימום של האמריקנים לא פוגש את המקסימום שהאיראנים מוכנים להציע. טראמפ דורש הפסקה מוחלטת של העשרת האורניום, הוצאת מלאי האורניום המועשר החוצה מאיראן, הפסקת פרויקט הטילים הבליסטיים וסיום התמיכה בארגוני הטרור. מבחינת האיראנים זה לא מתחיל בכלל להתכנס.

אז הסכם לא אפשרי. מה כן אפשרי? הפסקת אש זמנית במטרה מוצהרת לנסות ולהגיע במהלכה להסכם. ולמרות שלא יושג הסכם, הפסקת האש פשוט יכולה להישאר ובהמשך להפוך לקבועה. זה החשש הגדול, בעיקר בגלל שמצד אחד זה לא יביא את מלוא ההישג שחיפשנו, ומצד שני האמריקנים לא יאפשרו לנו להמשיך לתקוף. על זה מתנהל עיקר השיח הישראלי מול טראמפ. יש בקרבנו גם מי שבונה על כך שהקב"ה יקשיח את לב פרעה, כפי שעשה בעבר אין־ספור פעמים במגעים מול חמאס. לזה אפשר להוסיף את היהירות האיראנית הביזארית ואת הזלזול המופגן שלהם כלפי טראמפ, דברים שהאיש בבית הלבן פחות אוהב.

יש גם לא מעט הערכות לגבי מה עומד מאחורי אותם חמישה ימים שטראמפ הקציב לשיחות עם האיראנים. למה דווקא חמישה ולא שבעה או עשרה? אחד ההסברים שעלו בדיונים הסגורים כאן אצלנו דיבר על כך שבסוף חמשת הימים מסתיים הרבעון של הדוחות הכספיים של הפנסיות בארצות הברית, והנשיא האמריקני רוצה לשפר את הביצועים שלהן לקראת סוף הרבעון, להעלות קצת את הבורסות ולהוריד את האינפלציה. יענו, תנו כמה ימים לשיפור המספרים בכלכלה, ואחרי זה נחזור לפוצץ לאיראנים את הצורה.

דילמת התשתיות והמחליף

היו בקבינט מי שדימו לאחרונה את המערכה מול איראן לזירת קרב אגרוף. אוהדי ספורט מהתחום יודעים היטב שיש פער גדול בין איך שהם היו רוצים שהקרב יוכרע, לבין מה שקורה בפועל ברוב הקרבות. החלום של האוהדים שיושבים מסביב לזירה הוא על קרב דרמטי שמוכרע באמצעות מכה ניצחת, כזו שמפילה את היריב בבת אחת. ואז רואים את השופט סופר עד עשר, וכשהיריב לא קם הוא דופק על רצפת הזירה ומכריז על מנצח.

ובכן, מדי פעם זה באמת קורה, אבל ברוב מכריע של הקרבות זה ממש לא המצב. בהרבה קרבות האירוע הוא סיזיפי בהרבה. עוד מכה ועוד אגרוף, מכות מצטברות, תשישות הולכת וגוברת, מאמץ מתמשך וארוך, ואז, לאחר לא מעט סיבובים, לפתע מגיעה הנפילה. תוצאה של קרב שלם, שבמהלכו לא ראו את ההשפעה של כל מכה בנפרד.

כך במערכה מול איראן. ישראל וארצות הברית הולמות והולמות, עד שבסוף היריב נופל. המכה האחרונה, אלא בגלל שבועות ארוכים של עוד מכה ועוד מכה, עד שנגמר לו הכוח לעמוד. כך נראה תהליך הכתישה המתמשך ברחבי אירן, שכולל בין היתר גם הרס של תשתיות כלכלה לאומיות, מה שמרושש את המשטר. בשלב מסוים אין לו כסף לתשלום משכורות, והוא מפסיק לתפקד. כמה אנחנו רחוקים מהרגע זה? בכירים שיושבים בקבינט, וחשופים לכל מה שהותקף עד עכשיו ורואים את דוחות המודיעין, מעידים שאנחנו נמצאים במרחק של החלטה משם. זה קרוב מאוד לנקודה שתיארנו.

מי צריך להחליט? אותו אחד שהפתיע השבוע את העולם כשהודיע על שיחות מתקדמות מול האיראנים. הדילמה מבחינתו היא כזו, כפי שמשתקף בשיחות בינינו לבין האמריקנים: מצד אחד הרצון לרושש ולמוטט את המשטר הנוכחי, ומצד שני הרצון לאפשר למשטר החדש ולאזרחי אירן להתאושש ולהשתקם לאחר מכן. הרס התשתיות והחרבת מקורות ההכנסה יזרזו את הפלת המשטר, אבל יקשו מאוד על כל מחליף שיגיע להצליח לייצב את המצב ולהרים את המדינה למצב תפקודי. ולכן, כל עוד יש אפשרות להפיל את המשטר ללא החרבת תשתיות, הבחירה היא להמשיך בנתיב הזה.

ומה יקרה אם יבינו שזה לא הולך לקרות? אז תידרש ההחלטה האם עוברים לנתיב הקריסה הכלכלית, שכאמור הופך את האירוע למהיר מאוד מרגע קבלת ההחלטה. כאן בישראל ברור מאוד מה צריכה להיות ההחלטה. אדם אחד בבית הלבן, בחדר הסגלגל, עדיין מתלבט.■

הכותב הוא פרשן ומגיש בכאן רשת ב' ובכאן 11 ומורה דרך

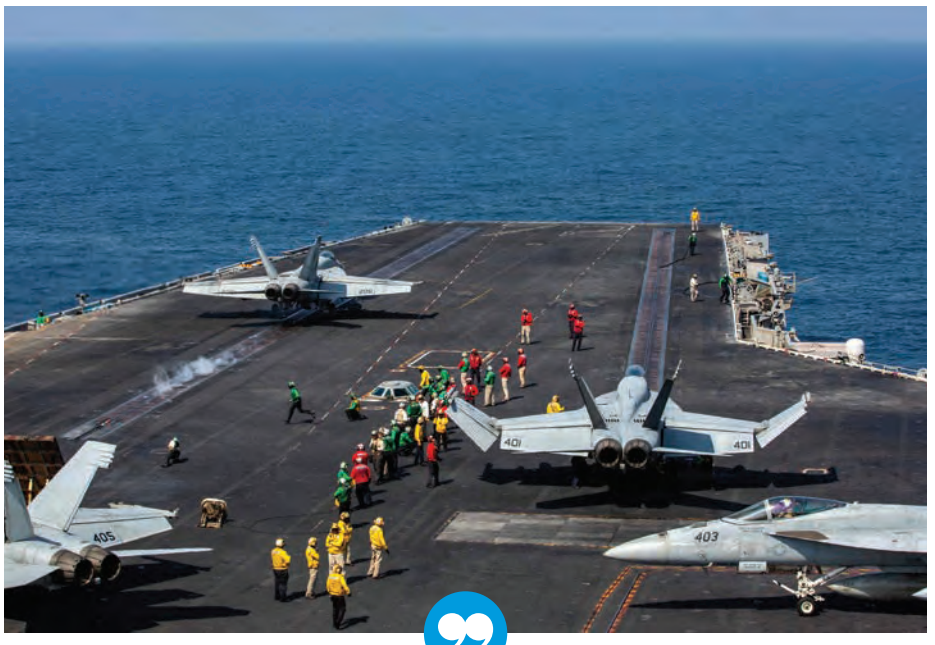

→
כמה ימים לשיפור הכלכלה האמריקנית, ואחרי זה נחזור לפוצץ לאיראנים את הצורה? נושאת מטוסים אמריקנית במבצע 'זעם אפי'

צילום: Master Sgt Kulani Lakanaria רויטרס

> ישראל וארצות הברית הולמות והולמות, עד שבסוף היריב נופל. לא בגלל המכה האחרונה, אלא בגלל שבועות ארוכים של עוד מכה ועוד מכה, עד שנגמר לו הכוח לעמוד. כך נראה תהליך הכתישה המתמשך ברחבי איראן. כמה אנחנו רחוקים מהרגע זה? בכירים שיושבים בקבינט מעידים שאנחנו נמצאים במרחק של החלטה משם. זה קרוב מאוד לנקודה שתיארנו



מבצע לפסח

הנחה 50.₪

חג שמח
בע"ה
יחד ננצח

אחוזת יונתן

פרויקט קהילתי ביישוב יד בנימין

הפרוייקט המבוקש במגזר!

- דירות 2 ו-3 חדרים, ממ"ד ומרפסת בכל דירה
- דירה מרווחת במיקום מרכזי על שמכם בטאבו
- קהילה פעילה ואיכותית של אנשים טובים, כמוכם
- מרכז מסחרי באחוזה: מני מרקט, חניות, קופת חולים מאוחדת, פלאטיס, ספורט נשים: כח/טרמפולינה, חנות בגדי נשים - קמליון
- בית כנסת, בית מדרש וישיבה גבוהה

מוזמנים להגיע ולהתרשם







אחוזת יונתן
החיים החדשים שלכם

חפשו בגוגל: אחוזת יונתן יד בנימין
www.ahuzatyonatan.co.il

יד בנימין מ.א. נחל שורק
055-989-1199 | דינה: 054-4978133



אבישי גרינצייג
לתגובות: gravishai@gmail.com

תקיפה לצורך הגנה

אב ושני בניו דקרו אדם שאיים עליהם וגרמו לו פציעות חמורות, השופט גזר עליהם רק עבודות שירות ונזף בפרקליטות המדינה שדרשה חמש שנות מאסר ← הסיבה: המאיים הטריד אותם באובססיביות, איים לרצוח אותם, ומערכת החוק כשלה בהגנה עליהם – וכמעט לא הותירה להם ברירה



←
"הנאשמים פעלו תחת סיטואציית חירום, מה שפגע בהכרח ביכולתם להפעיל שיקול דעת סביר". אילוסטרציה, למצולמים אין קשר לכתבה

צילום: מווהמר עוואד פלאש 90

השבוע קראתי את אחד מגזרי הדין היותר מעניינים, חשובים ומעוררי מחשבה. מי שעוקב אחרי פרסומיי יודע שאני בעד החמרת הענישה, ואפילו דרמטית, בעבירות החמורות. ודווקא כאן שמחתי לראות שופט שגוזר עונש של עבודות שירות בלבד על שלושה נאשמים שכמעט רצחו אדם. על מה ולמה? מעשה שהיה כך היה.

אב ושני ילדיו כמעט רצחו אדם באמצע הרחוב. עד כמה הכמעט הזה היה מוחשי? האיש נדקר בבית החזה, נגרם לו קרע בעורק, נגרמו לו קרעים בריאות, נגרם חזה אוויר ודימום בבית החזה, הוא סבל מחתך עמוק בכתף שכלל אף חיתוך שרירים וגידים. הוא נזקק לניתוח בהרדמה כללית, קיבל עשר מנות דם, היה מורדם ומונשם במשך יממה ושהה באשפוז ארבעה ימים נוספים.

אז איך אירוע כה חמור הסתיים בעונש קל כל כך? נשיא בית המשפט המחוזי בחיפה, השופט אבי לוי, שגזר את העונש, כתב כי אומנם לדאבון הלב מעשי האלימות הללו אינם חריגים בימים אלו, אך "נסיבות ביצוע מעשי האלימות הקשים הללו הן חריגות וייחודיות. הפגיעה לא נעשתה בנסיבות של קטטה או ריב נהגים; היא לא בוצעה על רקע סכסוך דו־צדדי ואף לא מטעמים של רצון לאיים, לנקום או להשיג רווח כלשהו. העובדות מלמדות שהפגיעה נעשתה כלפי מי שפעם אחר פעם תקף את הנאשמים ואת בני משפחתם; מי שהליכים פליליים שננקטו נגדו בשל כך לא הרתיעוהו; בנסיבות, אשר בהן אם המשפחה נתונה הייתה תחת איום מיידי; מקום בו אותו תוקף החזיק אותה, למעשה, בת ערובה בבית העסק שלה; הוא עשה כן תוך שהוא מנסה לסחוט באיומים קשים וחמורים כספים מבני המשפחה".

הנשיא לוי מוסיף וכותב כי "עובדות כתב האישום מציבות, אם כך, במלוא עוזו, את המתח שבין רצונו של הפרט להגן בעצמו על חייו, על חיי הקרובים לו ועל בריאותם וכן על רכושו, לבין הערך החשוב של שימור סדר ציבורי תקין ומניעת הפיכת המרחב הציבורי והפרטי של המדינה לשדה קרב, שדה בו אין חוקים ואף אין כללים; מעין 'מערב פרוע' שבו 'איש כטוב בעיניו יעשה'".

> המתלונן הניח על דלפק הקופה נרות נשמה ואיים על האישה שהיא תלך לבקר את בעלה בבית הקברות. במשך כמה דקות סירב המתלונן לעזוב את הקיוסק, נטל בקבוקי אלכוהול מהמדפים ואמר לה שזה "הקנס שלהם". האישה הזעיקה את בעלה, שסיכם יחד עם שני בניו לתקוף את המתלונן־המאיים־הסוחט עם אלה וסכינים, וכך אכן עשו. הם עצרו רק כשהבחינו בניידת משטרה

דרישה פסולה של הפרקליטות

כידוע, החוק הישראלי (שיש לו בית אב כבר בתורה ובחז"ל) פוטר אדם מאחריות פלילית אם ביצע את המעשה במסגרת הגנה עצמית או בנסיבות דומות. אלא שכאן לא עמדה לנאשמים ההגנה הזאת מכיוון שיש לה סייגים שונים. למעשה, הם הודו בביצוע העבירות ונטלו אחריות מלאה על מעשיהם. הפרקליטות, שהסכימה לחתום עימם על הסדר הטיעון, דרשה שהם לא רק יודו בביצוע העבירות ולא יטענו לסייג לאחריות פלילית - אלא שלא יטענו אפילו לקִרבה לסייג. כלומר, שלא יטענו במסגרת הטיעונים לעונש שאומנם לא עומדת להם הגנה שמצדיקה את זיכוּיָם, אך יש פה נסיבות שמקרבות אותן לסייג הזה. על דרישה זו התקומם הנשיא לוי, וקבע שאכן יש כאן "קִרבה לסייג", ומדובר היה בדרישה פסולה של הפרקליטות לאסור עליהם להעלות את הטיעון הזה.

בהקשר הזה צריך לציין שבעבר הפרקליטות דרשה לעיתים התחייבויות שונות מהנאשם במסגרת הסדרי טיעון, כמו למשל שלא יתבע את המדינה לאחר מכן וכיוצא בזה. נציב תלונות הציבור על מייצגי המדינה בערכאות (לשעבר) דוד רוזן אסר על הפרקטיקה הזאת, וכתב שהיא קרובה לעבירה של סחיטה.

המקרה שלפנינו אינו שונה מאוד. קראו מה כתב על כך השופט לוי: "כתב אישום מתוקן, אשר עובדותיו מגלות, מיניה וביה, אפשרות לטענה בדבר קרבה לסייג לאחריות ←



פסח כשר שמח!...

אושר עד

אבישי גרינצייג



היגיון בריא של שופט שיודע שלא תמיד ייקוב הדין את ההר. השופט אבי לוי

צילום: אתר הרשות השופטת

פלילית, מחייב, לטעמי, היזקקות לטענה זו. מניעת הסנגור מהעלאת הטענה הלגיטימית והמתבקשת הזו פוגעת בזכויות הנאשם ובהגינות ההליך השיפוטי. מקום בו הדבר נעשה מתוך המערך הבלתי שוויוני שבין התביעה לבין הנאשם, האמור, לטעמי, במניעתו של הנאשם משימוש בזכויות, המוקנות לו בחוק. לטעמי, ראוי להימנע מהיצמדות לנוהג זה, וככל שהאמור בהנחיה שמקורה בפרקליט המדינה (כפי שנרמז לפניי), ראוי שהוא ישקול הנחייתו זו מחדש".

השופט לוי הסביר שגם אם ההסכמה הזאת תקפה, היא אינה מחייבת את בית המשפט עצמו, ולכן קבע כי "עובדות כתב האישום המתוקן גופו, כפי שיובאו להלן בהרחבה, יותר ממרמזות על כך, שמעשיהם של הנאשמים, אשר גרמו נזק מהותי למתלונן, נעשו כתגובה למעשיו שלו ועל מנת להתמודד עם חשש, שמא המתלונן יפגע בהם, בבני ביתם וברכושם".

לוי הבהיר כי אין בכך בלבד כדי להעמיד לנאשמים סייג לאחריות הפלילית, הגורר את זיכויָם מן האשמה המיוחסת להם משהודו באשמה והורשעו בה: "גם מהותית, ברור שהמעשים הקשים שבוצעו על ידי הנאשמים במתלונן והתוצאה החמורה אשר נלוותה להם, מלמדים שהייתה כאן חריגה מהותית מתגובה סבירה, תנאי יסודי להכרה בסייג לאחריות הפלילית; עם זאת, השאלה אם יש לראות במעשיהם כאלה הראויים להיות מוגדרים כקרובים לסייג לאחריות פלילית".

פערי כוחות לרעת הנאשמים

כתב האישום שבו הודו האב ושני בניו קובע כי המתלונן הטריד את המשפחה במשך שנים. לדוגמה, בדצמבר 2017 נשלח למאסר של כמה חודשים. בשבועות שלפני הדקירה, שהתרחשה בספטמבר 2024, נהג הקורבן להטריד את בני המשפחה, איים כי ירצח אותם ודרש מהאב לשלם לו קנס כפיצוי על כך שנשא עונש מאסר בגללו (!).

בבוקר הדקירה הגיע המתלונן לקיוסק, כשבאותה עת עבדה בו אשתו של אחד הנאשמים, שהיא אימו של הנאשם השני. עם כניסתו לקיוסק הוא החל צועק ומאיים עליה ואמר לה "היום אני מסיים את הסיפור". המתלונן דרש ממנה להתקשר לבעלה, ובמהלך שיחת הטלפון צעק ודרש ממנו שיגיע מיד לקיוסק. הוא איים ואמר לה שבכוונתו לרצוח אותו, ובהמשך לכך הניח על דלפק הקופה חמישה נרות נשמה שהביא איתו, אמר לה להסתכל על נרות הנשמה ואיים שלמחרת תלך לבקר את בעלה בבית הקברות.

במשך כמה דקות סירב המתלונן לעזוב את הקיוסק, נטל בקבוקי אלכוהול מהמדפים ואמר לה שזה "הקנס שלהם" וכי "אם אין להם כסף לתת לו, הוא ייקח אלכוהול". הקורבן סירב לעזוב את הקיוסק כל עוד בעלה איננו מגיע.

האישה הזעיקה את בעלה, והוא הרגיש שהגיעו מים עד נפש, סיכם יחד עם שני בניו לתקוף את המתלונן־המאיים־הסוחט עם אלה וסכינים, וכך אכן עשו. הם עצרו רק כשהבחינו בניידת משטרה. בעקבות כך הוגש נגדם כתב האישום. עד כמה האירוע מופרע? גם המתלונן הועמד לדין על חלקו באירוע הזה, אלא שהוא הספיק כבר להשתחרר מהכלא, וחזר לאיים על בני המשפחה תוך כדי ניהול ההליך נגדם!

הפרקליט הודה בטיעונים לעונש כי התקיפה החמורה נעשתה לאחר מסכת איומים והטרדות מצידו של המתלונן, אך ביקש מבית המשפט לגזור עליהם כחמש שנות מאסר, כדי להבהיר שאסור לאנשים לקחת את החוק לידיים, והוסיף כי יש כאן חשש אמיתי ליצירת מדרון חלקלק שסופו אנרכיה. השופט לוי דחה את עמדת הפרקליטות, והדגיש כי "יש לזכור שמקורו של נזק זה הוא בפעולתו הבלתי חוקית בעליל של המתלונן, אשר איים, שדד והחזיק את האישה כבת ערובה בקיוסק. ברור שהנזק הפוטנציאלי יכול היה להיות משמעותי עוד יותר ואף הרה אסון; ולמרבה המזל זה נמנע. הסיבות אשר גרמו לנאשמים לפעול כפי שפעלו נעוצות כל כולן בהתגרותו של המתלונן וברצונו לסחוט כסף שלא היה זכאי לו מידי הנאשם, אבי המשפחה".

הוא כותב כי אומנם הנאשמים הבינו את מעשיהם והודו באשמה, אך הם "פעלו תחת סיטואציית חירום, מה שפגע בהכרח ביכולתם להפעיל שיקול דעת סביר. מכאן יש לקבוע, שהנאשמים כולם פעלו תחת רישומה של מצוקה נפשית עקב התעללות המתלונן בהם". בסופו של דבר, שלח השופט לוי את הנאשמים למסלול של עבודות שירות.

בעיניי התיק הזה מרתק. הלב יוצא אל המשפחה שמצאה את עצמה קורבן של עבריין שממרר את חייה על לא עוול בכפה, ולמרות טיפול המשטרה ובתי המשפט הוא שב ויורד לחייהם והם נאלצים לקחת את החוק לידיים. כשקראתי את גזר הדין, חשבתי ביני לבין עצמי מה היה קורה אילו התיק היה מתנהל בפני מושבעים. האם הם היו מרשיעים אותם בכלל, או שהיו אומרים בינם לבין עצמם שעם כל הכבוד ללשון החוק ולפסיקה המפורשת המגדירה את הסייגים מאחריות פלילית, מבחינתם זו הגנה עצמית? האם המדיניות של עונשים קלים נגד מאיימים גורמת לכך שבסופו של דבר אנשים לוקחים את החוק לידיים? מה העונש הצודק במקרה כזה?

כשקראתי את גזר הדין, חשבתי מה היה קורה אילו התיק היה מתנהל בפני מושבעים. האם הם היו מרשיעים אותם בכלל, או שהיו אומרים בינם לבין עצמם שעם כל הכבוד ללשון החוק, מבחינתם זו הגנה עצמית? האם המדיניות של עונשים קלים נגד מאיימים גורמת לכך שבסופו של דבר אנשים לוקחים את החוק לידיים? מה העונש הצודק במקרה כזה?

אני שמח שלא הייתי צריך להיות זה שיושב בדין בתיק הזה, אבל אני מתקשה להבין את עמדת הפרקליטות - ובראשה פרקליט המדינה - שדרש עונש של שנות מאסר ממושכות לבני המשפחה, ואף דרש שהנאשמים לא יוכלו לטעון ל"קִרבה לסייג". המערכת הזאת כשלה פעמים רבות בהגנה על נכסיהם ושלומם מפני העבריין הזה כשאיפשרה לו בתוך זמן קצר לשוב להטריד ולסחוט את בני המשפחה, וכעת אסרה עליהם להתגונן בבית המשפט תוך ניצול לא הוגן של פערי הכוחות בין הנאשם ובין המאשימה. משמח לראות שהשופט לוי, שיצא לו שם כשופט מחמיר, יודע היכן צריך להקל. וכאן זה מקרה מובהק שאסור לנקוט בגישה של ייקוב הדין את ההר. ■

כבר זכיתם במגרש!

לפרטים עמוד 35

בס"ד

מאזעל שטיין

רק בבית התבשיל:
סעודות ליל הסדר וחג הפסח חמות ומהודרות, לאלפי משפחות וילדים רעבים!



כדי שהם לא ידלגו על שולחן עורך!

ה'שולחן עורך' שלהם תלוי בך!...

עם הקמחא דפסחא שלך,
'בית התבשיל' מעניק בשליחותך
סעודות חג וליל הסדר מהודרות ומשמחות לעניים ולאלפי משפחות וילדים רעבים

	בחדר אוכל	במשלוח לבית
סעודת ליל הסדר	98 ₪	118 ₪
סעודת החג הראשון	156 ₪	176 ₪
משפחה ליל הסדר		716 ₪
סעודת חוה"מ	58 ₪	68 ₪

סעודות לשבעת ימי החג	
נזקק לכל חג הפסח	950 ₪
שולחן ליל הסדר בחדר האוכל	980 ₪
שולחן לחג הראשון בחדר האכל	1560 ₪
משפחה לכל החג הפסח	5700 ₪

תרום עכשיו ותזכה לסדר פסח למשפחה רעבה

בית התבשיל
שלא ישאר יהודי רעב

הלא תפרוס לרעב לחמך
מאז תשמ"ה

1800-350-535
לתרומות באתר: www.bhi.org.il



חגית רוזנבאום
לתגובות: Hagitr72@gmail.com

"אני עושה מה שטוב לארץ ישראל"

המשפט הזה, שהיה שגור על לשונו של הנער יהודה שמואל שרמן הי"ד – תושב חוות 'שובה ישראל' שנרצח בידי מחבל בפיגוע דריסה – מבטא גם את צוואתו שאותה מתכוונת משפחתו להגשים: פריצה התיישבותית לשטחי A בצפון השומרון ומחיקת הסכמי אוסלו דרך הרגליים



← "היה לו ממש תענוג במצוות ירושת הארץ". יהודה שמואל שרמן הי"ד בחוות 'שובה ישראל'

צילום: באדיבות המצלם

תחת מטר אבנים שיידו עליהם ערביי הכפר, גונן דניאל שרמן הפצוע בגופו על אחיו הגוסס יהודה שמואל הי"ד. העובדה ששניהם היו פצועים במצב קשה ואנוש, בעקבות פיגוע דריסה קשה שביצע בהם מחבל מהכפר בית אומרין הסמוך, לא הטרידה את הפורעים. אבל תוך כדי שהוא שומע את נשימותיו האחרונות של אחיו הצעיר, כשהוא עצמו בסכנת חיים, ללא נשק וללא טלפון, התגבשה בראשו של דניאל ההחלטה.

כשהגיעו כוחות ההצלה, ואיתם גם אביו יהושע שרמן, הודיע דניאל לאביו: "אבא, זו הצוואה של יהודה ואני אקיים אותה". האב עדיין ניסה לעכל את האסון, כשלפניו מוטל בנו הצעיר שנפטר מפצעיו ובנו הגדול יותר עם חוליות שבורות בגב ובצוואר, וביקש להרגיע את דניאל: "רק רגע, תנשום...". אבל דניאל, עם כל הכאב הפיזי והאובדן הנורא שחווה רק עכשיו, היה צלול ואיתן במילותיו, ועליהן חזר גם כשהועלה לאמבולנס ולאחר מכן גם בבדיקות בבית החולים. "אבא, החברים שלי בדרך לפה", אמר דניאל הפצוע, שלא היה מסוגל לזוז במיטת בית החולים, "אנחנו עולים לשלוש נקודות חדשות ורק בשטחי A", הצביע במפה לעיני אביו, והודיע: "נגמר האירוע הזה של אוסלו. הרצח של יהודה לא יהיה לחינם, וארץ ישראל כולה שלנו. יהודה נהרג על ידי מחבלים שרצו לפגוע בנו בארץ ישראל, ואנחנו לא מוכנים להמשיך עם הדבר הזה של שטחי A, B, C. אנחנו נמחק חרפת אוסלו, אבא. זה נגמר, אנחנו עולים לשם".

> **האב השכול יהושע שרמן:** "יהודה שמואל היה משתגע מהסיפור של A, B, C של אוסלו. כשהם עלו לחווה הבאתי להם מודד שימדוד איפה שטחי C. יהודה אמר לי: אבא, מה זה משנה? למה אתה מגביל אותנו? זה ארץ ישראל! הוא היה מסמן עם הרגל ושואל: צעד לפה זה בסדר, צעד לפה זה לא בסדר?"

דניאל שב והבטיח לאביו, באותם רגעים שבהם השכול ניחת על חייה של משפחת שרמן, כי "מהרצח הזה נצא מחוזקים. ארץ ישראל צריכה להתחזק, ולא רק בצורה טבעית, לאט לאט. אנחנו פורצים, יוצאים החוצה. כמובן עם המערכת, מכבדים את חיילי צה"ל, אבל אנחנו נאתגר את המערכת. זו הצוואה של יהודה".

"זה נכון", מאשר השבוע האב השכול יהושע שרמן, בשיחה עם 'בשבע', "זו באמת הייתה הצוואה שלו. יהודה שמואל היה נעול על הדברים האלה, הוא היה משתגע מהסיפור של A, B, C, הסיפור של אוסלו. כשהם עלו לחווה הבאתי להם מודד שימדוד איפה שטחי C. יהודה אמר לי: אבא, מה זה משנה? למה אתה מגביל אותנו? זה ארץ ישראל! הוא היה מסמן עם הרגל ושואל: צעד לפה זה בסדר, צעד לפה זה לא בסדר? לא אבא, הכול שלנו, אל תמדוד".

מסירות נפש בצפון השומרון

יהושע שרמן, תושב אלון מורה, אב לשבעה, סגן יושב ראש קק"ל ומנכ"ל מוסדות ישיבת חיצים באיתמר, לא חשב שיצטרך לדבר השבוע על בנו בן ה־18 בלשון עבר. יהודה שמואל שרמן הי"ד נרצח בפיגוע דריסה בצאת השבת שעברה, כשהיה בסיור עם אחיו הגדול דניאל מתחת לשטחי חוות שובה ישראל בצפון השומרון, שבה התגוררו. פלשתיני נגח בעוצמה את הריינג'ר שנסעו בו, והשניים התהפכו איתו במדרון. יהודה שמואל נפצע אנושות ולבסוף נפטר מפצעיו. דניאל עדיין מאושפז בבית החולים עם שברים בשלוש חוליות וטחול קרוע, ואף שהחל השבוע לעשות צעדים ראשונים, מצפה לו עדיין תקופת שיקום.

מאות המנחמים שפקדו השבוע את ביתם של יהושע וסימי שרמן ספדו ליהודה שמואל, הילד והנער, שעוד בטרם יצא להגשים את חלומו בכיבוש הארץ ניכרו בו עוצמות לא מצויות. כך למשל, אב הבית בבית הספר שלמד בו סיפר להורים על הילד שהיה ניגש אליו ומבקש לא רק לעזור לו, אלא פשוט לעשות את העבודה במקומו. הוא התעקש להקל על אב הבית המבוגר ממנו והיה לוקח אחריות על עבודות שונות, שאותן היה מבצע בנאמנות. מורה אחר מכיתה ט' סיפר כיצד אימץ יהודה שמואל את הכיתה החלשה יותר המקבילה לכיתתו, ומאחורי הקלעים, בלי שאיש ידע, הוביל את תלמידי הכיתה אל קדמת הבמה בישיבה והרים את קרנם בפרויקטים שונים.

בשל קשיי למידה שהיו לו, נשלח יהודה שמואל בכיתה ט' לישיבה תיכונית שתעניק לו כלים. אבל רמתו הרוחנית הגבוהה, שבלטה מגיל צעיר, לא התאימה לכל מה שפגש שם. כך בהמשך השנה ניגש אל הוריו, שהופתעו לשמוע ממנו משפט שלא הלם את גילו: "אבא ואמא, זה פוגע לי בנפש, בקדושת החיים. אני לא מסוגל להמשיך". דבריו הובילו אותם להעבירו למסלול של ישיבה קטנה חקלאית - 'טל שמיים', שם למד בשנתיים הבאות. ←

עברתם הרבה מלחמות בחיים

אין שום סיבה שתעברו את המלחמה הזו לבד

חרבות ברזל, עם כלביא ושאגת ארי - המלחמה פוגעת בכולם. אבל יש דור שהנזק שלו כמעט לא מדובר: אנשים שנושאים טראומות מהעבר, שהמלחמה הזו מעירה אותן מחדש - ושמעמיסים על עצמם בשקט גם את הדאגה לילדים ולנכדים שלהם


תמונות יח"צ

המלחמה הזו היא לא המלחמה הראשונה שלהם

כשמדברים על הנזק הנפשי של המלחמה, השיח מתמקד בצעירים - בחיילים, בילדים, במשפחות ששכלו. זה נכון ומוצדק. אבל יש עוד דור שנפגע, ושלרוב שותק. אנשים בגיל השלישי שגדלו בצל השואה, שחוו מלחמות קודמות, שנשאו שנים של חרדה ואובדן - עבורם המלחמה הזו אינה רק אירוע חדש. היא מעוררת מחדש זיכרונות ותחושות שלא תמיד שקטו לגמרי. כל אזעקה, כל כותרת, כל תמונה - עלולים להחזיר למקומות שהם עבדו שנים להניח מאחור. ד"ר מיכל הרץ, בכתיבתה לאגודה לגרונטולוגיה, מציינת כי הדור המבוגר בישראל מצטיין בחוסן היסטורי ייחודי - אך גם פצעים ישנים שמלחמה יכולה לפתוח מחדש. לא כחולשה. כזיכרון חי.

קרטונים. כולם היו בתהליך הסתגלות - לבית חדש, לשכנים חדשים, לשגרה חדשה. ולתוך זה - אזעקות. חדשות. חרדה. לכאורה, יכול היה כל אחד לסגת לדירתו. לסגור את הדלת. להיות לבד עם המחשבות. זה לא מה שקרה.

הקהילה כעוגן

הדיירים מצאו זה את זה. לא בגלל תוכנית ולא בגלל הנחיה אלא כי זה מה שאנשים עושים כשהם מרגישים שייכים למקום. הממ"ד הקומתי, שמצוי ממש מחוץ לדלתות הדירות, הפך למרחב של ממש - לא רק מרחב מוגן, אלא מקום שבו יושבים, מדברים, שוקטים ביחד. מי שנשא משהו כבד - לא תמיד אמר אותו במילים. אבל לשבת עם מישהו, לשתות קפה, לדעת שאתה לא לבד בדאגה - זה עושה משהו שקשה למדוד ולא קשה להרגיש.

פורים, ילדים, ורגעי הצחוק שמישהו צריך

כשהופעות מבחוץ בוטלו - הדיירים עצמם מילאו את החלל. מי שניגן בנעוריו, מי שרקד, מי שידע לספר - יצא קדימה. הבמה עברה מהאמן לקהילה, וזה, מסתבר, היה טוב יותר. כשפורים הגיע, הוויכוח היה אמיתי - לחגוג? עכשיו? ההחלטה הייתה כן. קישטו, התחפשו, אפו, רקדו. הצחוק לא מחק את הכובד -הוא ישב לצידו. פורקן אמיתי, גופני, קולני - הוא לא מותרות בזמן לחץ. הוא צורך. ביקורי הילדים והנכדים השתנו אף הם. הגיעו יותר, נשארו יותר.
ילדים רצו בפרוזדורים, נכדים ישבו ושמעו סיפורים שאף ספר לא מכיל. ואותם ביקורים - שנועדו להרגיע את ההורים - לא פעם הרגיעו יותר את הילדים עצמם. הבית נתן להם עוגן שלא ציפו למצוא.


תמונה להמחשה: בלבד

לדאוג לילדים כשאתה עצמך מפחד

לצד הטראומה האישית, יש נטל נוסף שאנשים בגיל השלישי נושאים בדממה: הדאגה לילדים ולנכדים שלהם. מילואימניקים שנקראים שוב ושוב. נכדים שגדלים בצל אזעקות. ילדים שמנהלים חיים מורכבים בעורף ובחזית גם יחד.
ההורים והסבים עוקבים מהצד, לא תמיד יכולים לעזור, לא תמיד יודעים מה קורה - ומרגישים לעיתים חסרי אונים. זה כאב שמתווסף על הכאב. הנטייה לשמור את הדאגה לבד - כדי לא להיות נטל על המשפחה - היא דפוס מוכר. ובזמן מלחמה, היא מתחזקת.

בבית חדש, עם קהילה שרק נולדה

בבראשית, שנפתחה בנובמבר 2025, המלחמה החלה כאשר הקהילה הייתה עוד בתחילת דרכה. חלק מהדיירים עדיין פרקו

שגרה שמחזיקה — וחוגים שפתחו דלתות

שמרנו על שגרת פעילות מלאה - חדר כושר, בריכה מחוממת, ריקודי עם, טיולי בוקר בשבילי הטבע הצמודים לבית. לא כי המצב לא היה קשה, אלא כי שגרה היא כלי. היא מארגנת את היום, מונעת שקיעה בחדשות, ומחזירה תחושת שליטה קטנה שמלחמה שואפת לגזול. אבל חלק מהחוגים קיבלו בתקופה הזו משמעות אחרת לגמרי. יוגה וטאי צ'י הפכו לא רק לפעילות גופנית אלא לרגע של נשימה אמיתית בתוך יום טעון. שיעורי אימפרוביזציה ומשחק - שבמבט ראשון נשמעים קלילים - יצרו מרחב שבו מותר לצחוק, לשגות, להיות בלתי צפוי. נגרות ובישול משותף עשו משהו פשוט ועמוק: החזירו את הידיים לעבוד, ואת הראש - לנוח. ומהמקום הזה, בין פטיש לקרש חיתוך, בין ערבוב לאפייה, נפתחו שיחות שלא תמיד מגיעות בישיבה מסביב לשולחן.

הדור הזה עבר הרבה. הוא יודע לשאת.
אבל לשאת לבד - זה לא הכרחי, ולא בריא.
מה שגילינו בבראשית, בחודשים האחרונים,
הוא שקהילה אמיתית לא מוחקת את הכאב -
היא מחזיקה אותו ביחד.
וזה, מסתבר, עושה את כל ההבדל.


תמונות יח"צ

B-WAY DIGITAL

ב-5 וב-6 באפריל, חוה"מ פסח, בראשית מזמינה
אתכם לקחת הפוגה משגרת החירום ולנשום לרווחה -
איתנו בהרי ירושלים, מוגנים ובטוחים!

סדנאות | הרצאות | כיבוד מפנק | פעילויות

כל הפעילויות פתוחות חינם בהרשמה מראש

בראשית
דיור מוגן יוקרתי לבני 65+ בהרי ירושלים

לפרטים ולתיאום *2349



"מהרצח של יהודה שמואל שלנו תתפשט קדושת ארץ ישראל, וממנה תצא בשורה גדולה". יהושע וסימי שרמן עם הבנים יהודה שמואל הי"ד ודניאל

באדיבות המצלם

את הקשר לעולם הגבעות והחוות ינק יהודה שמואל מהבית ומחבל הארץ שגדל בו. בהיותו בן 12 היה צועד רגלית אל גבעת נחלת יוסף באלון מורה עם חבריו בשבתות וחגים, ובכיתה י' היה נוסע לחוות ומתנדב בהן. "הוא גדל לזה", מספר האב, "לחיבור בפשטות וטבעיות לארץ, הוא לוחם ארץ־ישראלי עז נפש. בנוסף לכך, הוא היה מחובר ליוסף הצדיק. בכל כניסה לציון הוא היה נכנס. הוא היה בא לחוות בהתנדבות לשמירות, לעזרה, לצאת למרעה. זה היה התחביב שלו. אמרתי לו פעם: לך לעבוד שיהיה לך כסף לרישיון, תרצה לקנות דברים. הוא אמר: לא אבא, נסתדר".

בגיל 18 הצטרף לאחיו הגדול דניאל, כיום נשוי ואב לילדה, להקמת חוות 'שובה ישראל' בצפון השומרון. שמה של החווה מנציח את שובאל בן נתן הי"ד, חברו של דניאל שנפל בלבנון, וסרן ישראל יודקין הי"ד, שהיה מפקדם של שובאל ודניאל. להקמת החווה קדמו גלגולים שונים, כפי שמתאר האב יהושע: "דניאל למד בישיבת חומש. הוא וחברים נוספים מהישיבה כספו הרבה שנים לכל ההרים האלה, בהמשך הרכס של חומש. הם ראו את כל הערבים משתלטים על ההרים סביבם. בצפון השומרון יש השתלטות מטורפת של תוכנית פיאד על אדמות ארצנו הקדושה. כשאתה עומד שם אתה רואה פתיחות של כבישים, מים, חשמל, אספלט. אתה רואה מישהו שעובד שם עם תוכנית סדורה לכבוש את הארץ".

בשלב מסוים החברים מהישיבה קנו טנדר, הביאו סככה וכיסאות, והלכו ללמוד תורה על אותה פסגה המכונה 'אבו יזיד', במטרה להרחיק ממנה את הרועים הערבים שהשתלטו עליה ולהביא לנוכחות יהודית במקום. דניאל התגייס, ועם שחרורו החליט לרדת לפסים מעשיים. הוא וחברים נוספים אספו כספים, עד שהגיעו לסכום הנדרש כדי לסלול ציר גישה מחומש לאבו יזיד. לאחר מכן החליטו לעלות לנקודה ולהקים בה את חוות 'שובה ישראל'. לאחר בדיקה, התברר שבנקודה זו ישנן הרבה אדמות מדינה, והם התמקמו בקצה שטח אדמות המדינה כדי לחלוש על כמה שיותר שטח ברכס, כשהנקודה עצמה ממוקמת במרחק של שלושה קילומטרים מזרחית ליישוב חומש. "הם אספו שקל לשקל ופרצו דרך רחבה למקום, הכול בלילות מפחד השלטונות, בערפל הכבד שיש שם. הם עבדו במסירות נפש לפרוץ את הציר, ובחודש תמוז האחרון עלו לחווה".

> "ערבי נגח בהם בצורה ברורה בכוונה תחילה, הוא ברח מיד ולא הגיש עזרה, נעלם באותו רגע. בטלפון שלו נמצאו גם פרסומי הסתה לטרור. לצבא, למשטרה ולשב"כ לוקח זמן, אמרתי להם שאני מאמין לבן שלי. היום אני מבין שגם מבחינתם זה נוטה לכך שמדובר בפיגוע. בסוף השבעה, אם צריך נקום ונילחם ונוציא את האמת לאור"

"דור בוני המקדש"

מרגע שעלה אחיו הגדול לחווה, היה ברור ליהודה שמואל שהוא מצטרף. מכיתה י"א הוא כבר דילג בין הבית לישיבה ולחווה, אבל החווה הייתה ביתו האמיתי. "שם הוא השקיע את כל כוחו. החווה זה חיים שלמים, כי מה שאתה עושה - יש לך, ואם אתה לא עושה - אז אין. צריך אוהל, וחוטי חשמל, ומים, לחפור בורות, לנטוע עצים, להשקות כבשים, לצאת למרעה. אם לא תכין לעצמך ארוחת בוקר, אין אמא שתכין. כל היום יש תיקוני תקלות - קצר בחשמל, תקלות ברכבים, אוהלים שעפים לחוד או ביחד מהרוחות על ההר, פה מתפוצץ צינור ושם רכב שקע בבוץ", ממחיש שרמן האב את קשיי החיים בחווה.

ואף על פי כן, הוא מתאר, יהודה שמואל וחבריו לא חשו כל קושי. הוא מצטט את הרב דוד בנימין, שהיה עימם בקשר וסיפר השבוע בשבעה: "הם הדהימו אותי. היה להם תענוג בחווה. ראיתי שמצוות ישוב ארץ ישראל אצל יהודה שמואל זה לא רק שמחה, זה היה ממש תענוג, הוא נהנה מזה. יהודה שמואל אמר: אני עושה מה שטוב לארץ ישראל, הוא חזר על המשפט הזה כל הזמן: מה שאני עושה זה מה שטוב לארץ ישראל".

החווה כבר הספיקה לקבוע עובדות מרשימות בשטח: יהושע שרמן, המעורב בעשייה של מינהלת ההתיישבות בניהולו של יהודה אליהו, מספר כי כשביקשו אנשי המינהלת לקבוע את תחום השיפוט החדש של היישוב חומש, הנבנה בימים אלו, הוחלט למתוח אותו שלושה קילומטרים נוספים מזרחה - עד לחוות שובה ישראל. העובדה כי הנקודה הזאת כבר מאוישת, וכי היקף אדמות המדינה שם עולה אף על היקפן ביישוב חומש המקורי וזה המתחדש, הכניסה אותה בקלות לתחום השיפוט, ובעתיד היישוב חומש מתוכנן להתבסס שם. "זה הישג מדהים שהם זכו לעשות", מברך האב.

כאמור, כעת הכוונה היא לפרוץ הלאה לשטחי צפון השומרון הריקים מיהודים, כאשר ההורים והמשפחה כולה חשים כי זו צוואתו של יהודה שמואל הי"ד. "אנחנו מרגישים שצריך לעשות את הפריצה הזאת. יש חברים שעושים זאת דרך הממשלה, ויש מי שעושים את זה בשטח. נפרוץ את חרפת אוסלו, נעלה לשטחי A. זה מילים שאי אפשר בכלל להמשיך לומר. הרב של יהודה אמר בהלוויה שזה כמו בושם שנשבר, הגוף נשבר אבל הבושם מתפשט. מהרצח של יהודה שמואל שלנו תתפשט קדושת ארץ ישראל, וממנה תצא בשורה גדולה: חרפת אוסלו תוסר, צפון השומרון יהיה מלא בהמון יהודים, וזו הנחמה שלנו". השבוע, אגב, כבר יצקו החברים רצפה לבית כנסת בחווה, וחברי המשפחה כבר רתומים בכל עוז להמשך הפריצה והבנייה במרחבי צפון השומרון.

גורמי הביטחון, וכך גם דווח בתקשורת, לא מיהרו לקבוע כי מדובר בפיגוע דריסה וטענו כי מדובר בתאונת דרכים, או אפילו בניסיון גנבת רכב מערבים. איך אתה מגיב לטענות?

"לנו ברור מה היה שם. מרגע שדניאל סיפר, אנחנו מאמינים לו", הוא משיב בביטחון, "ערבי נגח בהם בצורה ברורה בכוונה תחילה, הוא ברח מיד ולא הגיש עזרה, נעלם באותו רגע. בטלפון שלו נמצאו גם פרסומי הסתה לטרור. לצבא, למשטרה ולשב"כ לוקח זמן, אמרתי להם שאני מאמין לבן שלי. היום אני מבין שגם מבחינתם זה נוטה לכך שמדובר בפיגוע. בסוף השבעה, אם צריך נקום ונילחם ונוציא את האמת לאור. זה חשוב וזה מגיע ליהודה שמואל".

אתה שייך לדור של מתיישבים ובעצמך עוסק רבות בהתיישבות, אבל הילדים שלך הם כבר חלק מדור חדש של בניין הארץ. איך אתה רואה את הנוער הזה? ומה דעתך על קמפיינים שטוענים כי הם אלימים ועבריינים?

לשרמן התשובה מובנת מאליה: "זה דור הגאולה, דור של ילדים ונערים שהאמת פשוטה להם. אני קורא להם דור בוני המקדש. זה דור לא מבולבל, יודע מה האמת, מוכנים למסור עליה את הנפש, כמו שיהודה שמואל מסר עליה את הנפש, בפשטות, בשמחה, בעונג. לא מתוך תענוגות ולא ממניעים כספיים, רק אידאולוגיה צרופה. הם נערים מתוקים שארץ ישראל חשובה להם, והם ממשיכים לעשות מהפך ענק מהשטח".

הקמפיינים המשחירים לא מרגשים אותו יתר על המידה: "כל המלעיזים? בסדר, על כל דבר טוב יש מלעיזים. אנחנו רואים את ההשקעה, את מסירות הנפש של הילדים האלה, שלא הולכים לקניון, לא טסים לחו"ל ולא רואים סרטים. הם מבלים בארץ ישראל, בלי מים, בלי חשמל, עוסקים ברעיית צאן, שזה שעות רבות של עבודה שחורה, בלילות, בגשם ובשמש. אז יש קמפיין, הם יעסקו בקמפיין ואנחנו נעסוק בבניין הארץ, ובזה ננוחם ונביא את הגאולה".

כבר
זכיתם
במגרש!

הצטרפו לעשרות משפחות ביישוב שכבר
בונות ואלפים שכבר בחרו בשקט נפשי
וחסכו מאות אלפי שקלים יחד איתנו.

גבעת הודיה - בונים את דרור חירן

GIVAT HODAYA

Home Is Here



מתנהל כאיש עסקים, לא כמהמר ברולטה. טראמפ

צילום: שאטרסטוק

המגפיים של דונלד

כהרגלו, טראמפ משדר בו־זמנית דבר והיפוכו: מצד אחד מנהל משא ומתן מול איראן, מצד שני מצרף למערכה כוחות קרקעיים מובחרים ← כדי להשיג את מטרות המלחמה צריך "מגפיים על הקרקע", אבל כיבוש צבאי הוא נושא רגיש מאוד בעבור הציבור האמריקני מאז מלחמת וייטנאם ← כעת הנשיא האמריקני, שהבטיח לבוחריו "לסיים מלחמות ולא להתחיל חדשות", צריך לקבל החלטה גורלית – לקחת צעד לאחור ולהעניק לאיראנים הישג תודעתי, או ללכת עד הסוף במלחמה ולמגר את ציר הרשע

מאז תחילת השבוע, עיני העולם כולו נשואות למסרים הסותרים היוצאים מוושינגטון באשר להמשך המלחמה עם איראן. ביום שני הודיע הנשיא האמריקני ברשת החברתית שלו, Truth, כי מתנהל משא ומתן חיובי ביותר עם המשטר באיראן, ועל כן הוא דוחה בחמישה ימים את המתקפה על תחנות הכוח האיראניות שנועדה להוביל לפתיחתם של מצרי הורמוז, שהפכו לנשק האסטרטגי של איראן אל מול ארצות הברית במערכה. המטרה המוצהרת של טראמפ: לתת הזדמנות למשא ומתן לסיום המלחמה.

מאוחר יותר באותו יום, בדרכו לכנס פוליטי של מפלגתו, שוחח טראמפ עם עיתונאים בנמל התעופה בפאלם ביץ' שבפלורידה, ואמר כי מדובר בהסכם בן 15 סעיפים שישראל תהיה מרוצה מאוד ממנו. בין הסעיפים המדוברים: התפרקות מיכולות הגרעין הקיימות שכבר נצברו; התחייבות שאיראן לעולם לא תחתור להשגת נשק גרעיני; לא יועשר חומר על אדמת איראן; כל החומר המועשר יימסר לסאב"א (הסוכנות הבין־לאומית לאנרגיה אטומית) בלוח זמנים קרוב שיוגדר בין הצדדים; נתנז, אספהאן ופורדו, מתקני הגרעין המרכזיים של איראן, יוצאו משימוש ויושמדו; הסוכנות לאנרגיה אטומית תהיה חשופה לכל המידע בתחומי איראן; איראן תנטוש את הפרדיגמה של הפרוקסיז ותפסיק בפועל לממן ולחמש את השלוחות באזור, ומצר הורמוז יישאר פתוח, ויהיה אזור ימי חופשי תוך התחייבות שאף צד במפרץ לא יחסום אותו שוב.

לגבי פרויקט הטילים הבליסטיים, זה שמטיל אימה על כל מדינות המזרח התיכון בשבועות האחרונים, האמריקנים מתכננים לדחות את הדיון בנושא למועד מאוחר יותר. לצד זאת, קווי המתאר של העקרונות שלהם כן ידועים כעת, והם הגבלה של טווח אותם טילים, הגבלת הכמות, ושימוש בהם רק לצורכי הגנה עצמית.

על פניו, הסעיפים המפורטים נשמעים כמו רשימת היעדים שישראל הייתה שמחה לראות כתוצאה הסופית של המלחמה, כל עוד לא מדובר בהפלת המשטר כולו. אלא שבישראל מלאים חששות לאור ניסיון העבר של עסקאות דומות, ובראשן הסכם 20 הסעיפים מול רצועת עזה, שבישראל כבר אומרים תקופה ארוכה כי מדובר בהסכם רע שאיפשר בפועל לחמאס לחזור ולשלוט ברצועה. בהצהרות שנתן ראש הממשלה נתניהו עוד ביום שני בנושא, הלחץ היה ניכר על פניו.

"אנחנו דואגים להביא את ישראל למקומות שהיא לא הייתה בהם, ואת איראן למקומות שהיא לא הייתה בהם", אמר נתניהו בסרטון שהוציא יושב ראש ועדת החוץ והביטחון חבר הכנסת בועז ביסמוט, בתגובה לשאלתו של ביסמוט בנושא. מאוחר יותר, בסרטון שהוציא נתניהו עצמו, הוא כבר אמר דברים ברורים יותר: "הנשיא טראמפ מאמין כי יש סיכוי למנף את ההישגים הכבירים של צה"ל וצבא ארצות הברית כדי לממש את יעדי המלחמה בהסכם, הסכם שישמור על האינטרסים החיוניים שלנו".

אלא שבמקביל לכך, באיראן עסוקים בהכחשת המגעים, ובעיקר מציגים את ההודעות של טראמפ ככניעה שלו ללחץ ←

רותם אורג־קליסקי, פרשן לענייני ארצות הברית ומנכ"ל עמותת 'ליבראל':

"טראמפ יודע שהוא לא צריך להיבחר שוב, וגם שאת הסנאט הוא לא יאבד. מה שטראמפ רוצה כרגע זה לעבוד על המורשת שלו כנשיא היסטורי. הוא יודע שרייגן נכנס לתודעה ההיסטורית כמי שהפיל את ברית המועצות, ומבין שאם הוא יפיל את המשטר האיראני זה יכניס אותו לאותה רשימה"

ירושלים, אין כמוה בעולם

אל תתנו ללכלוך להסתיר את
היופי של ירושלים



גל אודן BSD

עיריית ירושלים בשבילכם ולמענכם!
ניקוי, פינוי, תחזוקה, מפגעים ושירות לתושב
מוקד 106 זמין לשירותכם

אפילו פסולת קטנה, הופכת לגדולה אם לא מקפידים על שמירת ניקיון העיר.
העירייה מקדמת צעדים במרחבים הציבוריים והפרטיים, ליצירת מרחב נקי ונעים ומקדמת חינוך והסברה לתושבים לשמירה על הנקיון. **יחד נשמור על ירושלים בתפארתה!**

שומרים על
ירושלים נקיה

לפרטים: www.jerusalem.muni.il



Hisense
FIFA
OFFICIAL SPONSOR

מטיסים אתכם למונדיאל

קונים מהחנות כל מוצר ובכל סכום

ויכולים לזכות בחבילות אירוח למונדיאל ובמסכי Hisense

שלם וקח עוד היום אצלך בבית

מחסני חשמל

הרשת הזולה והמשתלמת בישראל

73 מרכזי מכירה ושירות בפריסה ארצית

התחייבות למחיר הזול ביותר!!

השרות הטוב בישראל















































Haier
מקרר האייר מקפיא עליון
464 ליטר
התקן שבת מובנה
HRF 495FSS
שנות אחריות (3+1) 4 בתוספת 99₪
במקום 2,990 ₪
2,590 ₪

אלקטרה
מקרר 4 דלתות דלתות נירוסטה
362 ליטר
EL400N
שנות אחריות (9+1) 10 בתוספת 99₪
במקום 2,290 ₪
1,890 ₪

NAKASUMI
מקרר ויטרינה ענק לשימוש בחצר ובבריכה 325 ליטר
NA 400 TL
במקום 1,990 ₪
1,690 ₪

אלקטרה
מקפיא/מקרר שוכב אלקטרה
198 ליטר
במקום 1,590 ₪
999 ₪
BE1200

מקפיאים
החל מ-
444 ₪

אלקטרה
מקרר 4 דלתות אלקטרה
600 ליטר נפח ענק
שנות אחריות (9+1) 10 בתוספת 99₪
EL685N
במקום 4,190 ₪
3,590 ₪

אלקטרה
מקפיא/מקרר אלקטרה
600 ליטר ענק במיוחד
מנוע INV
EL603W
במקום 3,990 ₪
3,490 ₪

אלקטרה
מקרר מקפיא תחתון אלקטרה
588 ליטר
שנות אחריות (9+1) 10 בתוספת 99₪
מנוע INV
גימור שחור/לבן
EL8753
במקום 4,490 ₪
2,990 ₪

Haier
מקרר האייר 4 דלתות
421 ליטר
התקן שבת מובנה
שנות אחריות (3+1) 4 בתוספת 99₪
HRF4494FW
במקום 3,140 ₪
2,990 ₪

אלקטרה
מקרר SBS דלת מול דלת
622 ליטר
שנות אחריות (9+1) 10 בתוספת 99₪
מקרר ענק
EL6460DI
במקום 3,490 ₪
2,990 ₪

SAMSUNG
מקרר 4 דלתות מקפיא תחתון סמסונג
819 ליטר
שנות אחריות (4+1) 5 בתוספת 99₪
פיקוד שבת
RF82DG9621SR
במקום 13,990 ₪
11,990 ₪

SAMSUNG
מקרר הפוך מקפיא תחתון כפול סמסונג
688 ליטר
שנות אחריות (4+1) 5 בתוספת 99₪
גימור זכוכית שחורה
RB35C6225BK
במקום 9,990 ₪
8,990 ₪

SHARP
מקרר שארפ 5 דלתות נירוסטה
668 ליטר
שנות אחריות (9+1) 10 על המדחס בתוספת 149₪
סט סירי סולתם במתנה! בשווי 749₪
SOLTAM
SJ-FP910-BS
8,590 ₪

SHARP
מקרר שארפ 4 דלתות נירוסטה
421 ליטר
SJ-8420
במקום 3,790 ₪
3,690 ₪

מזגן עילי Inverter 11
5 שנות אחריות בכפוף לתקנון
תפוקת קירור 8,590 BTU
תפוקת חימום 9,250 BTU
888 ₪
במקום 989 ₪

Whirlpool CORPORATION
מדיח כלים ווירפול
מערכת חיישנים חכמה 6th Sense
שנות אחריות (4+1) 5 בתוספת 199₪
WFC-3C26PFXIS
2,390 ₪
במקום 2,790 ₪

BOSCH
מדיח כלים רחב 12 מערכות כלים בוש
שנות אחריות (4+1) 5 בתוספת 199₪
SMS25AI07E
2,290 ₪
במקום 2,490 ₪

מדיח כלים 12 מערכות כלים גימור כסוף
GA-12DW-SS
במקום 1,049 ₪
949 ₪

אלקטרה
מדיח כלים על השיש
במקום 1,040 ₪
999 ₪
EL100109BL

Hoover
מייבש כביסה 9 ק"ג הובר
9 ק"ג
שנות אחריות (3+1) 4 בתוספת 120₪
במקום 1,790 ₪
1,550 ₪
HLEC9TEXISR

BOSCH
מכונת כביסה פתח קדמי 1-8 ק"ג בוש
שנות אחריות (4+1) 5 בתוספת 199₪
8 ק"ג
1200 סל"ד
במקום 2,290 ₪
1,995 ₪
WGE03207FR

SAMSUNG
מכונת כביסה פתח חזית סמסונג
9 ק"ג
שנות אחריות (4+1) 5 בתוספת 99₪
במקום 2,250 ₪
1,990 ₪
WW9STA046AH

Whirlpool CORPORATION
מכונת כביסה פתח חזית 1-9 ק"ג ווירלפול
9 ק"ג
1400 סל"ד
שנות אחריות (4+1) 5 בתוספת 99₪
FFD 9458 BV IL
1,990 ₪
במקום 2,150 ₪

אלקטרה
מכונת כביסה פתח חזית אלקטרה
12 ק"ג
שנות אחריות (4+1) 5 בתוספת 99₪
EL1200
במקום 2,149 ₪
1,890 ₪

Whirlpool CORPORATION
מכונת כביסה פתח עליון ווירלפול
שנות אחריות (4+1) 5 בתוספת 99₪
TDLR 55020L
1,390 ₪
במקום 1,790 ₪

אלקטרה
תנור בנוי ותנור מיקרו בנוי
סט מושלם למטבח
במקום 4,280 ₪
2,990 ₪
TV950E4EX 200136

Electrolux
תנור אפיה בנוי אלקטרולוקס
במקום 1,690 ₪
1,590 ₪
EOH3101X

Sauter
תנור אפיה בנוי סאוטר
70 ליטר
SBI640
1,290 ₪
במקום 1,390 ₪

artel
תנור אפייה משולב כיריים 4 להבות
רוחב 60 ס"מ
צג דיגיטאלי
04-ET
1,390 ₪
במקום 1,690 ₪

מכונת כביסה פתח חזית 1-8 ק"ג
8 ק"ג
במקום 1,190 ₪
849 ₪
GL8 - WMQ8W

DeLonghi
כיריים גז 5 להבות 70 ס"מ
NDG82
999 ₪
במקום 1,190 ₪

SIEMENS
כיריים קרמיות 4 מוקדי בישול 60 ס"מ
שנות אחריות (4+1) 5 בתוספת 199₪
תוצרת גרמניה
ET61RBEB8E
988 ₪
במקום 1,190 ₪

Sauter
כיריים גז זכוכית קריסטלית סאוטר
זכוכית
SHG6002B
899 ₪
במקום 999 ₪

אלקטרה
כיריים גז 4 להבות זכוכית שחורה אלקטרה
שנות אחריות 2
GK60D12
699 ₪
במקום 849 ₪

שעות פתיחה: בימים א'-ה': 09:30-21:30 שישי וערב חג: 09:00-14:30 מוצאי שבת וחג: חצי שעה מצאת השבת עד 22:30

בתוקף עד- 30.3.26 או עד גמר המלאי, המוקדם מביניהם | ט.ל.ח. | מינימום מלאי 10 יחידות, בכפוף לתקנון המופיע בחנויות | התמונות להמחשה בלבד | המחיר הקודם של המוצר שבמבצע היה בתוקף לפחות יום

*בכפוף לתקנון | תקופת הפעילות בין התאריכים 8.3.2026-4.7.2026 | המפקח על ההגרלה הינו עו"ד בועז סיטי | מבצע ההגרלות נערך בהתאם להוראות ההיתר הכללי לעריכת הגרלות לפרסומות מסחריות לפי חוק העונשין, התשל"ז-1977 | את תקנון ההגרלה ניתן למצוא באתר מחסני חשמל בכתובת www.payngo.co.il



Hisense
OFFICIAL SPONSOR

מטיסים אתכם למונדיאל

קונים מהחנות כל מוצר ובכל סכום
ויכולים לזכות בחבילות אירוח למונדיאל ובמסכי Hisense

שלם וקח עוד היום אצלך בבית

מחסני חשמל

הרשת הזולה והמשתלמת בישראל

73 מרכזי מכירה ושירות בפריסה ארצית

התחייבות למחיר הזול ביותר!!

השרות הטוב בישראל

PHILIPS
SMART TV

75" 75PUT7129/98 במקום ~~2,990~~ ₪ **2,390** ₪

55" 55PUT7129/98 במקום ~~1,490~~ ₪ **1,390** ₪



43" 43PUT7129/98 במקום ~~1,090~~ ₪ **849** ₪

Hisense מסך 58"



58A69N במקום ~~1,690~~ ₪ **1,290** ₪

Hisense מסך 43"



43E79Q במקום ~~1,190~~ ₪ **990** ₪

NAKASUMI מסך 55"



NE-55FLED במקום ~~1,190~~ ₪ **890** ₪

SAMSUNG מסך 70"



UE70U8000F במקום ~~2,895~~ ₪ **2,479** ₪

ROWA



85R55 במקום ~~2,990~~ ₪ **2,690** ₪

75R55 במקום ~~2,390~~ ₪ **1,990** ₪

65R55 במקום ~~1,890~~ ₪ **1,490** ₪

JVC מסך 85"



LT-85N8165 במקום ~~2,690~~ ₪ **2,190** ₪

LG מסך 65"



65UA73006LA במקום ~~2,290~~ ₪ **1,890** ₪

SAMSUNG מסך 98"



UE98DU9000 במקום ~~6,990~~ ₪ **6,490** ₪

SAMSUNG מסך 77"



QE77S85F במקום ~~6,990~~ ₪ **6,490** ₪

Hisense מסך 98"



98E79Q במקום ~~6,990~~ ₪ **5,990** ₪

TCL מסך 75"



75P79K במקום ~~3,090~~ ₪ **2,790** ₪

PHILIPS

מכונת גילוח חשמלית לשימוש יבש



S1134/00 במקום ~~149~~ ₪ **99** ₪

אלקטרה



גריל גז 3 מבערים + כירת צד
H27M במקום ~~1,290~~ ₪ **979** ₪

גריל גז 4 מבערים + כירת צד
H28M במקום ~~1,390~~ ₪ **989** ₪

אלקטרה



טוחן אשפה 1.25 כ"ס
במקום ~~1,290~~ ₪ **999** ₪

טוחן אשפה 1 כ"ס
במקום ~~1,190~~ ₪ **770** ₪

ArgofleX

כסא מנהלים עם הדום נשלף
קיים גם בצבע אפור



XP-50 במקום ~~699~~ ₪ **289** ₪

WalkingPad

הליכון מתקפל חכם Z1F



1,579 ₪

yiron.

ארון מיקרוגל 5 דלתות ומגירה נשלפת
גובה: 190 ס"מ.
רוחב: 119 ס"מ.
עומק: 41 ס"מ.



במקום ~~1,100~~ ₪ **979** ₪

GardenTop

מחסן מתכת איכותי דגם JOYA
דקורטיבי,
דלת גבוהה במיוחד
ר: 1.43 מטר
ע: 0.95 מטר
ג: 1.86 מטר (בקצה הגג)



במקום ~~1,099~~ ₪ **679** ₪

ארון 2 דלתות 7 מדפים

גובה 187 ס"מ.
רוחב 50 ס"מ.
עומק 32 ס"מ.



במקום ~~569~~ ₪ **488** ₪

playa

מערכת ישיבה לגינה פאפוס Playa



במקום ~~579~~ ₪

זוג מושבים יחיד, מושב זוגי ושולחן זכוכית **479** ₪

* מוצר זה לא קיים פיזית במלאי בחנויות אך ניתן להזמנה מאחד הסניפים או מאתר האינטרנט

roborock

ערכת אביזרים מתנה!

שואב אבק רובוטי שוטף
Saros 10R

במקום ~~4,190~~ ₪

3,790 ₪

DREAME

שואב אבק ומקרצף רובוטי
Dreame X50 Ultra

במקום ~~4,590~~ ₪

4,190 ₪

DREAME

שואב אבק רובוטי עוצמתי
Dreame L40 Ultra AE

במקום ~~3,790~~ ₪

2,990 ₪

---

roborock

שואב אלחוטי שוטף Roborock
F25 Ace

במקום ~~1,590~~ ₪

1,390 ₪

---

dyson

שואב אבק אלחוטי שוטף דייסון
washG1 WR01

במקום ~~1,590~~ ₪

1,290 ₪

Shark

שואב אבק אלחוטי עם מערכת ריקון וטעינה אוטומטית
Detect pro IW3613

במקום ~~1,450~~ ₪

1,190 ₪

אלקטרה

מגהץ קיטור אנכי/אופקי כולל קרש גיהוץ אלקטרה

שנתיים אחריות

30 ימי ניסיון

TT1000

במקום ~~799~~ ₪

599 ₪

Tefal

מגהץ קיטור טפאל
SV6116

הספק 2200W

משאבת מים 5.3 בר

במקום ~~499~~ ₪

399 ₪

אלקטרה

שואב חבית רטוב יבש
RM-DVC21GC

במקום ~~499~~ ₪

349 ₪

SENSOR

שואב אבק ציקלון

1200W

SN-VC-CY1200

במקום ~~249~~ ₪

129 ₪

DAVOPRO

מיקסר עוצמתי 1800w קערה 8 ליטר
11 דרגות מהירות
ייעודיות, מסך טאצ' לד דיגיטלי
DSM5765

כולל מטחנת בשר וקערה נוספת

במקום ~~4,490~~ ₪

3,890 ₪

KENWOOD

מיקסר קנווד קערת נירוסטה 1000 וואט

מחיר מיוחד

KHM505

799 ₪

NUTRI NINJA

מעבד מזון +נוטרי שייקר חכם מקצועי 3 ב-1 NINJA
BL682

במקום ~~889~~ ₪

799 ₪

SENSOR

מעבד מזון
SN-30.1B

במקום ~~249~~ ₪

169 ₪

SENSOR

מכונת ברד וגלידה
SE-TTSM-A02C

במקום ~~699~~ ₪

399 ₪

ELECTRA PRO

גריל מקצועי חשמלי לצלייה + כיסוי מדפי צד מתקפלים

ניתן לרכוש זוג פלאנצ'ות בתוספת של 99 ₪

עוצמתי במיוחד 3000 וואט

KYS-203A

במקום ~~1,490~~ ₪

1,290 ₪

SENSOR

מוט בלנדר
SN-HB1200IX

במקום ~~79~~ ₪

49 ₪

SENSOR

קומקום חשמלי נירוסטה
SN-1800

במקום ~~49~~ ₪

25 ₪

SENSOR

מיקסר ידני
HM150W

במקום ~~69~~ ₪

35 ₪



SENSOR

מיקרוגל 20 ליטר
SE-20LMW

במקום ~~249~~ ₪

169 ₪

אלקטרה

כירה חשמלית קרמית כפולה
8202A

במקום ~~249~~ ₪

199 ₪

SENSOR

סיר טיגון צ'יפסר AIR FRYER
נפח 3 ליטר
SN-DF3L

במקום ~~129~~ ₪

95 ₪

SENSOR

טוסטר אובן

28 ליטר
SEN-28H-3L

במקום ~~219~~ ₪

149 ₪

38 ליטר
SEN-38H-3CL

במקום ~~269~~ ₪

199 ₪

SENSOR

טוסטר לחיצה 4 פרוסות
SN-804IX

במקום ~~159~~ ₪

89 ₪

SENSOR

מיחם חשמלי נירוסטה מהודר לשבת

40 כוסות
SN-40C
במקום ~~179~~ ₪
139 ₪

60 כוסות
SN-60C
במקום ~~199~~ ₪
155 ₪

SENSOR

פלטה חשמלית שבת

4 סירים גדולה
SN-404
במקום ~~119~~ ₪
69 ₪

6 סירים ענקית
SN-306
במקום ~~149~~ ₪
85 ₪

אלקטרה

פלטת שבת מתקפלת

צמת

6 סירים

BW7545IL

במקום ~~169~~ ₪

149 ₪

שעות פתיחה: בימים א'-ה': 09:30-21:30 שישי וערב חג: 09:00-14:30 מוצאי שבת וחג: חצי שעה מצאת השבת עד 22:30

בתוקף עד- 30.3.26 או עד גמר המלאי, המוקדם מביניהם | ט.ל.ח. | מינימום מלאי 10 יחידות, בכפוף לתקנון המופיע בחנויות | התמונות להמחשה בלבד | המחיר הקודם של המוצר שבמבצע היה בתוקף לפחות יום

*בכפוף לתקנון | תקופת הפעילות בין התאריכים 8.3.2026-4.7.2026 | המפקח על ההגרלה הינו עו"ד בועז סיטי | מבצע ההגרלות נערך בהתאם להוראות ההיתר הכללי לעריכת הגרלות לפרסומות מסחריות לפי חוק העונשין, התשל"ז-1977 | את תקנון ההגרלה ניתן למצוא באתר מחסני חשמל בכתובת www.paygo.co.il



←
טראמפ רוצה הישג גדול ליום העצמאות ה־250 של ארצות הברית. חגיגות יום העצמאות האמריקני

צילום: שאטרסטוק

האיראני. בין הדברים שיצאו בימים האחרונים מאיראן היו אמירות כי טראמפ למעשה נכנע לאיומים של טהרן כי היא תפציץ את כל מרכזי האנרגיה ברחבי המזרח התיכון. בנוסף לכך, גורמים איראניים אמרו לרשת 'אל ג'זירה' הקטארית כי אחת מהדרישות האיראניות היא שארצות הברית תשלם פיצויים לאיראן על הנזקים מהתקיפות.

כמו כן האיראנים רומזים כי הם דוחים את הסעיפים של האמריקנים ודורשים לכל הפחות כמה דברים שיהיו כלולים בהסכם: המשך שליטה איראנית על מצרי הורמוז; ערבויות לכך שהמלחמה לא תחודש שוב, כולל על ידי ישראל; הפסקת התקיפות של ישראל נגד חיזבאללה; הסרה מלאה של כל הסנקציות על איראן; שמירה על תוכנית הטילים הבליסטיים ללא מגבלות, ופיצויים על נזקי המלחמה באיראן.

למרות הדברים של טראמפ לאורך השבוע, המעשים והמהלכים שנוקט הבית הלבן משדרים מסר סותר לגמרי - פניה של ארצות הברית למבצע קרקעי רחב היקף באיראן ובמעוזי השליטה שלה, כדוגמת האי חראג', שממנו יוצא חלק ניכר מהנפט האיראני. על פי הדיווחים, ספינות מלחמה אמריקניות, ולא פחות מ־2,200 נחתים, אמורים להגיע למפרץ ביום שישי, עם תום האולטימטום החדש. בנוסף לכוחות הללו, הצבא האמריקני נערך עם עוד 3,000 צנחנים, 2,500 חובלים וספינות מלחמה.

שליחתם של כוחות קרקעיים רבים למבצע קרקעי רחב באיראן, אם יתרחש, תהיה אירוע דרמטי במיוחד במורשתו של הנשיא טראמפ. טראמפ עצמו מתגאה במשך שנים בכך שהתנגד כל העת לפלישה האמריקנית לעיראק, שנתפסת ציבורית ככישלון שעלה בחייהם של עשרות אלפי חיילים אמריקנים. בישראל, בארצות הברית ובמזרח התיכון כולו, מזכירים בימים האחרונים כי גם בימים שקדמו לפרוץ המלחמה עם איראן ניהלה ארצות הברית סבבי שיחות עם המשטר בטהרן, כולל פסגה שהתקיימה פחות מ־24 שעות לפני מתקפת הפתיחה. הדדליין החדש שהציב טראמפ, בליל שבת, מאפשר לו לפתוח במתקפה קרקעית בזמן שהבורסות בעולם סגורות ליומיים. הנתונים הללו הובילו להערכות סותרות באשר לכיוון שאליו פניה של וושינגטון בימים הקרובים.

דרך שנויה במחלוקת במיוחד: הגרלה.

רות פינס־פלדמן, עמיתה בכירה במכון משגב לביטחון לאומי:
"ארצות הברית מחזיקה בחימוש חודר בונקרים וביכולות סייבר ותקיפה מרחוק, אך לפי הדיווחים האורניום המועשר קבור עמוק באדמה, ולשם כך נדרשת פעילות של כוחות בשטח. אם אכן ייחתם הסכם מדיני לפני הטיפול באורניום המועשר, המלחמה תספק למשטר האיראני הצדקה מובהקת לגישה כי רק גרעין צבאי יבטיח את קיומו"

צילום: מאיר אליפור



זיכרונות מוויטנאם

"אם בימים הראשונים של המלחמה, הסיכוי שטראמפ ישלח כוחות קרקעיים לאיראן כמעט ולא היה קיים, היום אנחנו נמצאים במקום אחר לגמרי. נכון שיש אמירות על משא ומתן, אבל נראה לי שאף אחד לא יופתע אם הוא ילך למהלך קרקעי רחב", אומר רותם אורג־קליסקי, פרשן לענייני ארצות הברית ומנכ"ל עמותת 'ליבראל' שעוסקת בחיזוק היחסים בין ישראל לארצות הברית.

אם אכן זה יקרה, מדובר בסיבוב פרסה רציני שמבצע הנשיא טראמפ.

"כן ולא. כשמדברים על הנשיא טראמפ צריך להבין שבניגוד לרושם הנתפס, הוא לא מתנהל כמו רולטה רוסית. יש היגיון בצעדים שלו. מדובר בקווים מנחים שמלווים אותו עוד מימיו כאיש עסקים, ובתוכם הוא יודע לנוע. הוא יודע לומר דבר והיפוכו באותו משפט, הוא יודע לזוז ימינה ושמאלה, אבל יש כיוון ברור מאוד של מה שהוא רוצה. הוא מאוד גמיש בהתנהלות שלו, בוודאי בכל הקשור למדיניות חוץ. טראמפ רוצה כמה דברים: מקסום של משאבים, צמצום מציאויות של סבל אזרחי, ובוז שיטתי ומערכתי לנורמות, כללים ומוסדות. אלה היעדים שהוא מכוון אליהם, ומבחינתו פחות חשובה לו הדרך לשם. זה גם מוביל לתפיסה אסטרטגית מובנית אצלו, של יצירת כאוס שהוא זה ששולט בו כדי להגיע לאותם יעדים. אז מבחינתו, לנהל משא ומתן על עצירת המלחמה תוך כדי ריכוז כוחות בסדרי גודל שלא נצפו שנים זה לא פרדוקס או מסר סותר. זה חלק מהתפיסה האסטרטגית של טראמפ לדרך שבה צריך לנהל מדיניות חוץ".

ובכל זאת, זה עשוי להיגמר במבצע קרקעי רחב. זה משהו שטראמפ ניסה להימנע ממנו כל התקופה שלו בפוליטיקה.

"נכון, אבל חשוב לומר - טראמפ אומנם מתגאה בכך שהוא התנגד כל הזמן לפלישה האמריקנית לאיראן ולאפגניסטן, אבל זה לא באמת נכון. וצריך לומר, להגיד היום לאמריקנים לשלוח כוחות קרקעיים למדינה אחרת על מנת להילחם, זה משהו שהציבור האמריקני בכללותו מתנגד לו. מדובר באחד הקונצנזוסים היחידים שיש היום בארצות הברית, וככל שהולכים יותר ויותר לאגפים הקיצוניים בשתי המפלגות, ההתנגדות יותר נחרצת".

ההתנגדות של הציבור האמריקני לשליחת כוחות קרקעיים למלחמה, מה שמכונה "מגפיים על הקרקע", היא חלק מטראומה ארוכת שנים שמלווה את ארצות הברית מהכישלונות הצבאיים שלה ב־50 השנים האחרונות. נקודת הפתיחה של הטראומה במלחמת וייטנאם, שנמשכה 20 שנה, עשר מתוכן עצימות, והסתיימה בכישלון אמריקני צורם עם קרוב ל־60 אלף חיילים אמריקנים שנהרגו במלחמה.

הטראומה האמריקנית מהמלחמה נבעה לא רק מהתוצאות הכושלות שלה, שהסתיימו בניצחון הכוחות הקומוניסטיים במדינה, אלא גם מהשבר החברתי שהמלחמה יצרה. בסך הכול במהלך העשור השני של המלחמה גויסו יותר משני מיליון חיילים. שליש מהם, אלה שלא התנדבו לשירות כדי להשתבץ בתפקידים נוחים יותר, נבחרו לשרת באמצעות

באמריקה שונאים מלחמות

הטראומה האמריקנית משליחת כוחות קרקעיים למלחמה התעצמה בעקבות המלחמה בעיראק ובאפגניסטן, שגם בה האמריקנים ספגו אבדות רבות, אם כי בהיקף מצומצם בהרבה. שתי המלחמות הללו הובילו לכך שהיום התמיכה הציבורית במלחמות שכוללות שליחת כוחות קרקעיים לשדה הקרב שנויה ביותר במחלוקת בכל רחבי המפה הפוליטית בארצות הברית. עובדה זו נמצאת בלב החשש של הממשל בוושינגטון מפני צעד זה באיראן.

"הטראומה שהחלה בווייטנאם יצרה תפיסה שהמלחמות האלה, שבעיני הציבור האמריקני הן בצד השני של העולם ומאוד רחוקות מהם, הן מלחמות מיותרות. הציבור האמריקני ראה את המחירים הגדולים בחיי חיילים אמריקנים, ושאל את עצמו למה זה בכלל חשוב שווייטנאם תהיה בצד האמריקני ולא בצד הסובייטי. בעיראק זו כבר הליכה של צעד אחד קדימה. הציבור האמריקני גם שאל למה זה חשוב להפיל את המשטר של סדאם, אבל גם אמר שיש במלחמה הזאת מניעים לא כשרים, שחיילים משלמים עליהם בחייהם", אומר אורג־קליסקי.

באילו מניעים מדובר?

"הטענות היו שמדובר במלחמה צבועה, שממשל בוש יצא למלחמה בשם ערכי החירות והפצת הדמוקרטיה, אבל למעשה

באנו
קהילת המתנדבים
ביוזמת קרן צלייר

בשיתוף









מגינים על סבא וסבתא
לא משאירים אזרחים ותיקים מגבול הצפון
ללא מרחב מוגן

רגעים שמכריעים חיים.

כשאין ממ"ד, אין זמן לחכות. בכל אזעקה אלפי אזרחים נותרים חשופים - בעיקר קשישים ואנשים עם מוגבלויות שאינם יכולים להגיע בזמן למרחב מוגן. עבורם, 15-30 שניות הן ההבדל בין חיים למוות. מדי יום אנו נחשפים למקרים קשים של פגיעה לא בגלל חוסר מודעות, אלא מחוסר יכולת פיזית להגיע למיגון. זו אינה סטטיסטיקה, זו מציאות שמחייבת מענה מיידי.

זקוקים לעזרה?
סרקו את הקוד QR או תיכנסו לאתר tzalirfund.org.il

קרן צלייר
TZALIR FUND

מוקד עזרה
***2596**



הנשיא הנוכחי שואף להיות כמו הנשיא המיתולוגי. נשיא ארצות הברית לשעבר רונלד רייגן

צילום: שאטרסטוק

העולם המערבי - ששותף לאותם ערכים בדיוק - די השאיר את האמריקנים לבד. נכון שהיו עוד כוחות שהצטרפו למלחמה, בעיקר בריטים וכוחות של מדינות באזור ההוא, אבל החלק המסיבי של הלוחמים היה אמריקני. ובנוסף לכך, לא היה אישור של מועצת הביטחון של האו"ם למלחמה, כלומר העולם אמר לאמריקנים שהמילים הגדולות שבשמן הם יצאו למלחמה לא מעניינות אותו. הציבור האמריקני שאל את עצמו למה ארצות הברית צריכה לצאת למלחמה הזאת, אם למי ששותף לאותם ערכים אין עניין לצאת אליה. ובנוסף לזה, הציבור האמריקני ראה במלחמה משהו מאוד ציני. המניעים הלא כשרים הם רצון אמריקני להשתלט על הנפט העיראקי, האובססיה של חלקים בממשל בוש לצאת למלחמות (הכוונה לסגן הנשיא באותם הימים, דיק צ'ייני. א"מ), אם זה הרצון של בוש הבן לנקום בסדאם על ההשפלה שעשה לאבא שלו במלחמת המפרץ הראשונה, אם זה לנצל את המלחמה כדי לחוקק חוקים מאוד שנויים במחלוקת בתוך ארצות הברית, ועוד דברים כאלה. זה שיח שאנחנו רואים גם בימין הבדלני וגם בשמאל הפרוגרסיבי. אבל זה לא נעצר רק שם".

עד כמה העובדה ששתי המלחמות האלה היו ארוכות מאוד - המלחמה בעיראק ובאפגניסטן נמשכה כמעט 20 שנה - הוסיפה לתחושות של הציבור האמריקני בנושא?

"זה מאוד תרם. אני אגיד לך יותר מזה. רואים את זה היטב בפריימריז הדמוקרטיים בשנת 2006. אף אחד לא ידע מי זה ברק אובמה, הוא היה דמות אלמונית לגמרי. אבל הוא היה היחיד שמהרגע הראשון התנגד למלחמה בעיראק ואמר שאסור היה לצאת אליה. מלבדו התמודדו הילרי קלינטון וג'ון ביידן, מועמדים עם הרבה יותר ניסיון והכרה ציבורית, והתחילו להתפתל בנושא. הם אמרו שבהתחלה הם חשבו שזאת הייתה מלחמה מוצדקת, אבל היום, כלומר ב־2006, הם מבינים שהמלחמה צריכה להיגמר. מאז אותה מערכת בחירות, ולאורך כל חמש מערכות הבחירות לנשיאות שהגיעו אחר כך, המועמד שנתפס כיותר יוני, יותר מחפש שלום ולא מלחמות, הוא זה שנבחר. אובמה פעמיים. אחר כך טראמפ שניצח את הילרי - בין היתר בגלל המלחמה בעיראק והעובדה שקלינטון נתפסה כמי שתמכה במלחמה, בעוד טראמפ הצליח למתג את עצמו, ולא בצדק, כמי שהתנגד לה מהרגע הראשון. בבחירות 2020 ביידן ניצח את טראמפ רגע אחרי שטראמפ חיסל את סולימאני וכמעט סיבך את ארצות הברית במלחמה. ובבחירות האחרונות טראמפ ניצח את האריס, שזכתה לכינוי 'האריס הרוצחת' בגלל המלחמה שלנו, בעוד טראמפ מבטיח שהוא בא לסגור מלחמות ולא לפתוח חדשות. קשה שלא לשים לב לאן נשבה הרוח בציבוריות האמריקנית".

וכשזה המצב, למה טראמפ בכלל מתכתב עם הרעיון של שליחת כוחות קרקעיים? בעוד חצי שנה יש לו את בחירות האמצע, זה עלול להתנקם בו.

"כי זה לא באמת מטריד אותו יותר מדי. טראמפ יודע שהוא לא צריך להיבחר שוב, וגם שאת הסנאט הוא לא יאבד. בבית הנבחרים אולי הרוב יעבור לדמוקרטים, אבל זה פחות מפריע לו. מה שטראמפ רוצה כרגע זה לעבוד על המורשת שלו כנשיא היסטורי. הוא מרבה להשוות את עצמו לרייגן. אחת הדוגמאות הבולטות הייתה סוגיית החטופים בעזה, שטראמפ רצה שהם יחזרו בין היתר כדי שתהיה ההשוואה לרייגן שהחזיר את החטופים האמריקנים באיראן. טראמפ יודע שרייגן נכנס לתודעה ההיסטורית כמי שהפיל את ברית המועצות, ומבין שאם הוא יפיל את המשטר האיראני זה יכניס אותו לאותה רשימה".

וזה משהו שאפשר להשיג בדרך שהיא לא "רגליים על הקרקע"?

"זאת בדיוק השאלה. טראמפ מאמין שזה אפשרי, או על ידי הפלת המשטר מבפנים או על ידי הסכם כניעה. לא בטוח שזה נכון, אבל זה מה שהוא מקווה. צריך לזכור עוד משהו: השנה חל יום העצמאות ה־250 של ארצות הברית, ובקיץ היא מארחת את המונדיאל. אלה שני אירועים שטראמפ מייחס להם חשיבות גדולה, ולכן הם ישפיעו מאוד על איך הדברים יתנהלו".

טראמפ מעדיף משטר חלש

המטרה השאפתנית שטראמפ הציב, הובלה להפלת המשטר האיראני, אולי עשויה להגיע גם ללא רגליים על הקרקע, ואולם נדמה כי השגת יעדים כמו חיסול פרויקט הגרעין האיראני מחייבת שליחת כוחות לאדמת איראן. לעומת זאת, הסדר מול המשטר עלול להוביל לתוצאה הפוכה לחלוטין. "האתגר הראשון שאיתו יצטרכו להתמודד בוושינגטון בכל הסדר עם איראן הוא מניעת התאוששותו המהירה של המשטר. הרפיית הלחץ הצבאי, כשלעצמה, כבר תיצור תנאים לכך", אומרת רות פינס־פלדמן, עמיתה בכירה במכון משגב לביטחון לאומי ודוקטורנטית באוניברסיטת תל אביב.

אפשר בכלל לעמוד ביעדים האמריקניים ללא רגליים על הקרקע?

"זה מאוד מורכב. קודם כול, לגבי החיזוק, אם רוצים לעשות זאת רק בדרכים מדיניות, אנחנו במכון משגב, בראשות מאיר בן שבת, ממליצים כי וושינגטון תשאיר בתוקף למשך תקופה לא קצרה את הסנקציות הכלכליות ואת הבידוד המדיני על איראן. האתגר המשמעותי ביותר הוא הגרעין: לא רק ההוצאה וההשמדה של האורניום המועשר שבידי איראן, אלא גם מניעת העשרה בכל דרגה על אדמת איראן והסדרי פיקוח אפקטיביים שימנעו לצמיתות את האפשרות לייצר או לרכוש חימוש גרעיני. אומנם ארצות הברית מחזיקה בחימוש חודר בונקרים וביכולות סייבר ותקיפה מרחוק שיכולות להחזיר את פרויקט הגרעין עשור לאחור ללא חייל אחד על אדמת איראן, אך לפי הדיווחים האורניום המועשר קבור עמוק באדמה, ולשם כך נדרשת פעילות של כוחות בשטח. אם אכן ייחתם הסכם מדיני לפני הטיפול באורניום המועשר ומתקני הגרעין בדרך הצבאית, המלחמה הנוכחית תספק למשטר האיראני הצדקה מובהקת לגישה כי רק גרעין צבאי יבטיח את קיומו. בעקבות זאת הוא לא יחסוך במאמצים להגיע לכך".

אם יהיה הסכם שיוביל להתפרקות מהיכולות הגרעיניות, למה שהוא לא ישיג את היעד?

"ארצות הברית שואפת להגיע להסכם מדיני שיוציא את האורניום ויטיל הגבלות מסיביות על איראן בהקשר הזה. אך הניסיון מלמד כי יהיה זה ככל הנראה פתרון זמני בלבד, וללא שינוי בשאיפות ובאופי המשטר לא נראה סוף לאיום. לפי התפיסה שלנו במכון, הדרך להתמודד עם האתגרים היא לפצל בין הסכם הפסקת האש להסדר על סוגיית הליבה והמשך הסנקציות. הפסקת אש בלי שיקום המשטר עדיפה על הסדר שישמר אותו".

הסוגיה שמטרידה את הממשל האמריקני היא מצרי הורמוז. אפשר לפתוח אותם ללא שליחת כוחות קרקעיים?

"בעיקרון, שליטה אמריקנית במרחב הימי והאווירי סביב האי חארג' מאפשרת חנק כלכלי מוחלט בלי לכבוש אותו פיזית. מבחינת ארצות הברית, השמדת התשתיות מהאוויר תשיג את אותה מטרה של 'עצירת המימון לטרור' ללא צורך בהחזקת שטח. טראמפ שואף לבסס את מודל ונצואלה על איראן, למצוא שותף מבפנים, ולהשיג שליטה על מקורות האנרגיה והמעבר הימי של מצרי הורמוז. הוא כבר הכריז כי אם יימצא פתרון מדיני לסוגיה, המעבר מבחינתו יהיה בבעלות משותפת של איראן וארצות הברית. בפתרון הזה הוא לא בהכרח צריך לשלוח כוחות צבאיים קרקעיים, בטח לא למהלך ממושך".

איך צריך להסתכל על ההצהרות הסותרות של טראמפ, כשמצד אחד הוא מדבר על שיחות ועסקה ומצד שני הוא מקדם כוחות רבים למפרץ?

"אין כאן סתירה, אלא מדיניות של 'שלום דרך עוצמה' ואסטרטגיית משא ומתן שאופיינית לטראמפ. נכון שהמשא ומתן בסוגיות הליבה יתקיים דווקא בשעה שהלחץ הצבאי האמריקני בשיאו, זו האסטרטגיה של טראמפ עוד מלפני תחילתה של המלחמה. לפי גישה זו, זאת הדרך לחלץ ויתורים ולכפות הסכם בתנאים הרצויים, כאשר האיום של מה יקרה אם לא יגיעו להסכם מרחף ברקע כל העת והינו ממשי".

יש לטראמפ יכולת להציג את המלחמה כניצחון עם הסכם מול איראן שישאיר את המשטר בשלטון?

"בהחלט. הכול תלוי בהסכם שייחתם ובשאלה אם הוא יממש את מטרות המלחמה המוצהרות. החלפת השלטון אינה מטרה מוצהרת של ארצות הברית במלחמה. כאמור, מודל ונצואלה ממחיש זאת. מבחינת ארצות הברית, כל עוד יימצא גורם מתון ופרגמטי שאיתו ניתן לעבוד מתוך הממשל בשיתוף פעולה, שישכנע את ארצות הברית שהוא מסוגל להוביל את המדינה לדרך חדשה, הם יראו בכך ניצחון. אם ייחתם הסכם מדיני שבו

המשך בעמוד 56

רות פינס־פלדמן: "טראמפ שואף לבסס את מודל ונצואלה על איראן, למצוא שותף מבפנים, ולהשיג שליטה על מקורות האנרגיה והמעבר הימי של מצרי הורמוז. הוא כבר הכריז כי אם יימצא פתרון מדיני לסוגיה, המעבר מבחינתו יהיה בבעלות משותפת של איראן וארצות הברית. בפתרון הזה הוא לא בהכרח צריך לשלוח כוחות צבאיים קרקעיים, בטח לא למהלך ממושך"



שעות פתיחה: ראשון–חמישי 08:00–16:00 | שישי 08:00–13:00 | מוצ"ש ומוצ"ח 20:00 עד סוף המשמרת האחרונה | **כתובת:** רח' הגפן 12, נווה אילן | **טלפון:** 03-5551234 | **דואר אלקטרוני:** info@minimarket.co.il | **מנהל חנות:** יוסי כהן

משלוחים: בתוך נווה אילן ובסביבה הקרובה, בהזמנה מינימלית של ₪150 | **מועדי משלוחים:** ימים א', ג', ה' בין השעות 16:00–20:00 | **אזורי משלוח:** נווה אילן, גבעת הדקל, מושב עין השקמים | **דמי משלוח:** ₪15 (חינם בהזמנה מעל ₪300)

מבצעים והטבות

- מבצע שבועי: כל יום ראשון 10% הנחה על כל הקניות בסניף
- מועדון לקוחות: הצטרפו וקבלו 5% הנחה קבועה על כל רכישה
- מבצע סוף חודש: בכל 31 לחודש, קנו ב-₪200 וקבלו שובר ₪30 לקנייה הבאה
- מבצע משפחתי: בימי שלישי, 2 מוצרים במחיר 1 בקטגוריית מוצרי הניקיון
- מבצע סטודנטים: הנחה של 7% בכל יום חמישי בהצגת תעודת סטודנט
- מבצע חגים: בערב חג, כל הקניות מעל ₪100 יקבלו מתנה קטנה

שעות פתיחה

- ראשון–חמישי: 08:00–16:00
- שישי: 08:00–13:00
- מוצ"ש ומוצ"ח: 20:00 עד סוף המשמרת האחרונה
- ערב חג: 08:00–14:00

הודעות חשובות

- החנות שומרת לעצמה את הזכות לבטל הזמנות שנראות חשודות.
- אין אפשרות להחזיר מוצרים שנפתחו, למעט במקרה של פגם יצרני.
- לקוחות שיבקשו להזמין בטלפון יתבקשו להגיע לחנות לאישור אישי.
- המחירים בחנות עשויים להיות שונים מהמחירים באתר האינטרנט.
- החנות אינה אחראית לאובדן חפצים שנשכחו בעגלות או ברצפה.

מבצעי הגרילה בסיום שוברי הקנייה (30.03–31.26)

מגבונים	חלב/קקאו/קפה	מגבת	ירקות/פירות	דגנים/חטיפים	מוצרי ניקיון	מוצרי אפייה	חומוס
19 ₪	14 ₪	12 ₪	9 ₪	5 ₪	4 ₪	4 ₪	3 ₪
250 גרם	1 ליטר	2 יח'	1 ק"ג	1 ק"ג	1 ק"ג	1 ק"ג	1 ק"ג



מבצע סוף העונה!
מיטב המוצרים במחירים שלא יחזרו

(29.03–08.04.26) רק עד גמר המלאי – בכל סניפי מיני מרקט



←
חמאס שולט ברחובות וסוגר חשבונות עם מתנגדיו. שוטר של חמאס ברצועת עזה

צילום: רשתות חברתיות ערביות

לא להרדים את הדרום

בזמן שהמאמץ הצבאי מופנה למתקפות באיראן ובלבנון, חמאס מנצל את הפסקת האש ובונה מחדש את כוחו הצבאי ברצועת עזה ← הנשק ממשיך לזרום, מחבלים חדשים מגויסים, והרווחים העצומים מהסיוע ההומניטרי מאפשרים לו לשקם את שלטונו. פירוק? פירוז? הצחקתם אותו ← חיילי צה"ל יושבים על הקו הצהוב, מסכלים מדי פעם אימונים של חמאס ומחבלים שמתכננים פיגוע, אבל הניצחון המוחלט על הרוע של 7 באוקטובר עדיין לא מסתמן באופק

רבקי גולדפינגר

זה קורה ממש עכשיו: בזמן שעיני העולם כולו מופנות לאיראן, ארגון הטרור חמאס לא מבזבז רגע ומרים ראש בעזה. שנתיים וחצי למלחמה וחמאס עודנו שם - ולא, הוא ממש לא מתכוון להצניע את נוכחותו ברחובות עזה ומסתובב לאור היום במדים, עטור סרט ירוק ואוחז נשק קל ומטולי RPG. חמאס מבצר את כוחו, מגייס לוחמים, משלם משכורות, פוגע במתנגדיו, משקם מנהרות, צובר אמל"ח, מפעיל את המערך המוניציפלי, גובה מיסים ונותר הריבון הבלעדי בשטח.

רפאל חיון מנתיבות, בעל חמ"ל מודיעין עצמאי, עוקב בדאגה אחר הנעשה ברצועת עזה. חיון מתריע כי בעוד מדינת ישראל עסוקה בזירות האחרות, חמאס עסוק בשיקום מואץ של שלטונו וכוחו. "חמאס מתעצם בעזה ברמה מטורפת", מזהיר חיון, "כדי לסבר את האוזן ולהבין את סדר הגודל של ההתעצמות שלו, ניקח לדוגמה שאם לפני 7 באוקטובר הוא היה בסד"כ של 100 אחוזים. ואז נכנסנו ללחימה והורדנו אותם לסדר גודל של כ־30 אחוזים, אולי קצת פחות. היום, אחרי הסכם הפסקת האש, בתאריך שאני מדבר איתך כרגע, הם עומדים על כ־72 אחוזי סד"כ. זאת אומרת, ההתעצמות שלהם עלתה ב־40 אחוזים. זה מצביע על התאוששות".

זה גם מלמד שיש להם כסף לשלם משכורות.

"בדיוק. הם לא צריכים את הכסף הקטארי כמו שבעבר הם היו זקוקים לו בשביל מימון הטרור. היום הם לא צריכים את זה. הם עושים משהו מאוד פשוט: בשביל לקבל סכומי עתק הם משתמשים בעמותות. יש היום כל כך הרבה עמותות ברצועת עזה".

חיון מתאר כיצד בחר עמותת צדקה אקראית בעזה ובדק את זהות חבריה. הקשר עם ארגון הטרור היה מובהק. "לקחתי עמותה שהיא יחסית אחת הגדולות ברצועת עזה, עם יותר מ־500 עובדים. בחרתי אקראית 20 שמות מתוך הרשימה הזאת, ממש אקראיים, ועשיתי בדיקה לעומק. גיליתי שאחד החברים היה חבר בוועדת הכספים של חמאס. חבר אחר, הבנים שלו מחבלים שהשתתפו ב־7 באוקטובר. עוד אחד, אח שלו מחבל. כך שאת מבינה לאן הכסף הולך, ומדובר בעמותות שמגייסות מאות מיליונים בכל שנה".

את הכסף הם מגייסים מהעולם?

"הם בוכים ומקבלים כל מה שהם רק מדמיינים. בסרטוני ההסברה שלהם הם מראים כמה הם מסכנים ואומללים וזה אשכרה עובד. כמובן, אנחנו מכירים היטב את האויב שלנו, אבל אדם ניטרלי מהעולם רואה דבר כזה, מאמין ותורם. הוא לא יודע שכל הכסף בעצם מגיע ישירות לחמאס, וחמאס הוא זה שמחליט לאן הולך כל מה שנכנס לרצועת עזה".

"חמאס מתכונן למלחמה הבאה"

חיון מציין כי חמאס שולט באופן מוחלט בשטח שברשותו, ומשתף כי נחשף לאחרונה לתיעודים רבים של שיירות משאיות שנכנסות עם הסיוע לרצועת עזה, כשעליהן מחבלי חמאס חמושים שמאבטחים את הסחורה. "את רואה רכבים שיש עליהם חמושים של חמאס, חלקם

רפאל חיון, בעל חמ"ל מודיעין עצמאי: "הם מגייסים כל הזמן לוחמים. יש כיום עשרות אלפים כאלה, ואני מדבר על מחבלים שעברו אימונים והוכשרו על ידי חמאס או אחד מהארגונים האחרים בעזה. זאת התעצמות, זה מחכה לנו והולך לפגוש אותנו. מתישהו זה יתפוצץ לנו בפנים. חמאס מתנהג היום כמו בעל הבית. הוא שולט בכול"

מיחם הפלא. גאונות יוצאת דופן*

הידעת?

מיחם הפלא הוא המיחם היחיד שמגיע עם שתי דפנות במרחק של 2.5 ס"מ מה **שמבטיח לכם בטיחות מירבית ומניעה מכוויות**

מיחם הפלא הוא המיחם היחיד, טמפרטורת המים מעל 90 מעלות, **אך טמפרטורה של דופן החיצוני רק כ-40 מעלות**

מיחם הפלא הוא המיחם היחיד עם צריכת החשמל מזערית של 80 וואט בלבד, כ-0.3 אמפר

Δ **המקורי** הזהרו מחיקויים



בידוד מושלם: רותח בפנים, נעים בחוץ.

חסכוני: צריכת חשמל של **0.3** אמפר

מתקדם: העברה אוטומטית למצב שבת לאחר הרתיחה

עכשיו גם אתם יכולים להכניס מיחם הביתה.

UNIVERSE
מס. 1 באיכות ובביצועים

כאישור משמרת השבת

טל להזמנות ובירורים
www.universe.co.il

***5419**

קיים בצבעים שמנת כסוף שחור **ובגדלים: 8 ליטר** (40 כוסות) > **10 ליטר** (50 כוסות) > **13 ליטר** (65 כוסות) > **16 ליטר** (80 כוסות) > **20 ליטר** (100 כוסות)

רשתות: רשת רפאלי, רשת ליאור, רשת חשמל נטו, רשת שיא החשמל ומיזוג, רשת זיק אור, רשת צורף , ובחנויות החשמל המובחרות ברחבי הארץ

ירושלים: סלון גאולה, מלכי ישראל 11 | מיסטר אלקטריק, יפו 50 | עולם הבית, ארן 3 מרכז מסחרי רמת אשכול | כל בו גאולה, לבוש מרדכי 3 | מחסני גבעת שאול, גבעת שאול 40 | לייזר ליין כנפי נשרים 7 גבעת שאול | **ביתר עילית:** יריד ביתר | **בני ברק:** טכנומיקס, ווקשטיין, הרב קוק 16 | קניתי אצל צביקה, ז'בוטינסקי 168 | מותג החשמל והגיהוץ, אלישע 5 | **אלעד:** חשמל אלעד, רשב"י 19 | **פתח תקוה:** המאיר, בן ציון גליס 18 | **הרצליה:** משרקי, סוקולוב 70 | **מודיעין:** טיים אלקטריק, יהודה הנשיא 16 | גל החשמל, חרט 1, מתחם ספיר | **רעננה:** סלון אפי, אחוזה 109 | ברכה לבית, אחוזה 98 קניון אלרם | מרכז אלקטרוניקה יגאל, רמב"ם 6 | **נתניה:** רמי אלקטרוניקה, שער העמק 3 | צבי סנטר, רבי עובדיה מברטנורא 1 קרית צאנז | **חיפה:** מקור החשמל, הרצל 64 | **טבריה:** טל חשמל, יהודה הלוי, אזור התעשיה | **יבואן: נורלייט בע"מ עמל 64 פתח תקוה**



הטנדרים הזכורים לרע מ־7 באוקטובר שוב מופיעים בשטח. חמושים של חמאס בהפגנת נוכחות

מתוך רשתות חברתיות ערביות

עם נשק חם, חלקם עם נשק קר. הכול הולך לחמאס. אנחנו מדברים על בערך 90 אחוזים ממה שנכנס מהסיוע שמגיע לחמאס, ואז הוא מחליט לאן כל זה הולך".

ממה שאתה רואה, איך אתה יודע שסכומי הכסף הגדולים וכל הפעילות של חמאס מופנים להתעצמות צבאית ולא גם להיבט האזרחי?

"ודאי שזה הולך גם לאזרחים, אבל למי שהם רוצים. זה לא הולך לכולם. קודם כול זה למקורבים שלהם, דרך משכורות שהם מקבלים ושאר הטבות. הם מגייסים כל הזמן לוחמים. יש כיום עשרות אלפים כאלה, ואני מדבר על מחבלים שעברו אימונים והוכשרו על ידי חמאס או אחד מהארגונים האחרים בעזה. זאת התעצמות, זה מחכה לנו והולך לפגוש אותנו. מתישהו זה יתפוצץ לנו בפנים", מזהיר חיון, "חמאס מתנהג היום כמו בעל הבית. הוא שולט בכול. הוא לוקח פרוטקשן מסוחרים כאלה ואחרים, נכנס לשווארמיות ולכל מיני עסקים ולוקח את הפרוטקשן שלו, והוא עושה את זה בלי למצמץ, בריש גלי, מול כל העולם, באמצע היום - לא בלילה, לא כמו איזה גנב".

עם המדים והסרטים הירוקים?

"חלקם באים עם הסרטים הירוקים, חלקם לא, אבל כן רואים שהם באים עם נשק. חלקם באים במעטפת של ההגנה האזרחית".

איך אתה מסביר את העובדה שהם לא מפחדים, אפילו למראית עין?

"הפוך, הם רוצים להראות שהם בעלי הבית. זה כל הסיפור בסוף. הרי הם מוציאים אנשים לאור יום ברצועת עזה ומתעללים בהם או שוברים להם ידיים ורגליים. ולמה הם עושים את זה? בטענה ש'לא הייתם לצידנו בלחימה ועכשיו אנחנו סוגרים איתכם חשבון'. זה מסר ברור לכולם: אנחנו היינו פה, אנחנו פה עכשיו, ואנחנו נמשיך להיות פה, ומי שיפזול לצדדים - ישלם את המחיר".

אתה שומע מהם אמירות על התפרקות מנשק?

"אף אחד מהם לא מתכוון לעשות את זה. לא שמעתי כזה דיבור, בטח לא משהו בגלוי. אני לא מכיר דבר כזה, ואם יהיה דבר כזה אני באמת אתפלא ולא אאמין לזה. יש פה משחק ברמה מאוד גבוהה. חמאס כבר מתכונן למלחמה הבאה. במקביל למה שקורה בעולם הוא מחכה בסבלנות ופועל לשם כך. הוא לא יושב בחיבוק ידיים".

יש אמירות מפורשות ששמעת מצד חמאס?

"האמירות שלהם הן בעיקר שבסופו של דבר הם יגיעו לאל־אקצא. זו המטרה. כל החיים שלהם, החינוך שלהם, זו השאיפה מאז שהם קטנים - להגיע לירושלים, לכבוש את ירושלים. זה החלום והם מדברים על זה בצורה ברורה".

בדיוק השבוע, באירוע ענק שחמאס ערך לרגל סיום הרמדאן ברצועה, התנוססה תמונה של הר הבית עם הכותרת "בדרך לירושלים".

"בדיוק. הם אומרים את זה בקול, 'אנחנו נגיע לירושלים'. ישראל צריכה להבין מה זה חמאס. חמאס מבחינתו ניצח כי הוא אומר לעצמו: 'אני עכשיו בעמדה יותר טובה ממה שהתחלתי. קיבלתי את האסירים שרציתי, אני מקבל כסף לשיקום, אני בסוף אביא את עזה למקום שאף אחד אפילו לא חלם עליו מבחינת האזרחים שלי, אז מתי שאני ארצה אני אעשה את זה שוב'. חמאס מבחינתו עמד במילה שלו. זה שמתו לו אנשים, זה לא מעניין אותו. אנחנו מקדשים את החיים, הוא מקדש את המוות. הוא מגייס אליו כמויות של אנשים כל הזמן, עושה אימונים, הם מתאמנים לא רחוק מכוחותינו. הביטחון העצמי שלו גבוה. הוא מכיר אותנו, מכיר את החוק הבין־לאומי, יודע מה מותר מה אסור. יודע איפה לא ליפול. עז א־דין אל־חדאד מתחבא מתחת לבתי חולים ומוסדות הומניטריים, כי הוא יודע שאף אחד לא יפגע בו שם".

יש לציין כי צה"ל פועל מפעם לפעם נגד מחבלי חמאס גם בעומק השטח. רק השבוע חוסלו מחבלי נוח'בה חמושים בעת שביצעו אימון צבאי במרכז רצועת עזה. מדובר כמובן במסר חשוב, אך לא במענה מספק נוכח שיקומו והתעצמותו המתמדת של חמאס.

> **יוני בן מנחם, מזרחן וחוקר במרכז הירושלמי לענייני חוץ וביטחון:** "העזתים תומכים בחמאס, הם חמאס. הם שונאים את השלטון של חמאס בגלל שהוא דיקטטורי, אבל את האידאולוגיה שלו הם אוהבים, ובסופו של דבר הם שונאים את היהודים יותר משהם שונאים את חמאס. הם רואים את השנתיים וחצי האחרונות כהפסד של ישראל"

האמריקאים משחקים את המשחק

גם יוני בן מנחם, מזרחן וחוקר במרכז הירושלמי לענייני חוץ וביטחון, מוטרד ביותר מהמתחולל ברצועת עזה. "חמאס הולך ומתחזק", הוא מדגיש, "הוא מנצל את המלחמה נגד איראן ונגד חיזבאללה כדי לבסס את השליטה שלו במרחב שהוא נמצא בו, מערבית לקו הצהוב. בשטח שלו הוא משפץ תשתיות, משקם את המנהרות שנפגעו מההפצצות של צה"ל, בונה מנהרות חדשות, מכניס מחרטות לתוך המנהרות ומייצר שם רקטות ומטעני חבלה גדולים. במהלך המלחמה חיל האוויר שלנו הטיל פצצות שלא התפוצצו, והוא אוסף אותן, מוציא מהן את חומר הנפץ ומכין מטעני חבלה. חמאס גם מגייס לוחמים חדשים. הוא השתלט על כל הסיוע ההומניטרי שנכנס לרצועה ומוכר אותו בשווקים במחירים מופקעים. בכסף הזה הוא מממן את הפעילות שלו, מגייס מחבלים חדשים, ממלא את שורות המחבלים שנהרגו בקרבות עם צה"ל ועושה שיעורי אינדוקטרינציה ותהליך בנייה מחדש של כל היכולות שלו".

הוא לא למד לקח מהמלחמה?

"הלקח שהוא למד מ־7 באוקטובר הוא שהיהודים הם פראיירים ושאפשר לעשות מה שרוצים. מבחינתו ישראל לא הצליחה להביס אותו בעזה, עובדה שהוא עדיין קיים, יש לו עשרות אלפי לוחמים חמושים. הוא ממשיך לפעול ומקבל הברחות של נשק ממצרים באמצעות רחפנים".

זאת אומרת, את הסיפור הזה שאנחנו מספרים לעצמנו, שישראל חזקה מול איראן והיא מעצמה ביטחונית - חמאס לא רואה?

"יש הפסקת אש בעזה. לחצים בין־לאומיים בתקופת נשיא ארצות הברית ביידן מנעו מישראל לנצח את חמאס. הטילו עליה סנקציות, אמברגו נשק, והיה את כל העניין של החטופים, שמנע ממנה לפעול בחופשיות מול חמאס. רק כשדונלד טראמפ נכנס לתפקידו, לפני קצת יותר משנה, הוא עשה את העסקה של החטופים, ועד שכולם חזרו הידיים של ישראל היו כבולות. עכשיו חמאס צריך לבצע את השלב השני של ההסכם ולהתפרק מנשקו".

לא נראה שהוא מתכוון לעשות את זה.

"חמאס לא מתפרק מנשקו, הוא מתחמש. עכשיו ישראל עסוקה גם באיראן וגם בלבנון מול חיזבאללה, אבל בסופו של דבר היא תצטרך להגיע לרגע האמת, להתעסק עם חמאס ולפרק אותו מנשקו. ואז השאלה מה יקרה - או שטראמפ ייתן לנו אור ירוק לפרק את חמאס מנשקו בעצמנו, או שלא, מכיוון שאנחנו העברנו את הסמכות על עזה לידי מועצת השלום של טראמפ והם אמורים לפרק את חמאס מנשקו. השבוע העבירה ארצות הברית לחמאס תיאור מדויק איך היא רוצה שהם יתפרקו מנשקם והם צריכים לתת תשובה, אבל אני לא מאמין שהם באמת יתפרקו מנשקם. הם רמאים".

מה אומרת ההצעה האמריקאית?

"פירוק מנשק בשלבים. קודם כול למסור את הנשק הכבד, שזה הרקטות והרחפנים, ובהמשך נשק קל".

לא מספיק לראות מה שקורה שם עכשיו כדי להבין שזה לא יקרה?

"האמריקאים יודעים את זה. מה את חושבת, שהם טיפשים? אבל הם משחקים את המשחק. הם עכשיו נותנים לחמאס את הזמן, אומרים 'הנה ההצעה שלנו, תלמדו אותה', ועוד חודשיים אנחנו נתחיל לטפל בעזה".

יש כאלה שטוענים שחמאס היום, אחרי המכות שחטף במלחמה, מוחלש ולא מהווה איום על ישראל.

"ממש לא. האיום קיים. הם יכולים לבצע פשיטות לתוך היישובים בעוטף עזה, אותו דבר בדיוק ממה שהכרנו".

לטענתך, חמאס של היום הוא כמו חמאס של לפני 7 באוקטובר?

"מה היה חמאס של 7 באוקטובר? אין הבדל. יש אותו מספר מחבלים, כבר גויסו חדשים. רק דבר אחד שונה, והוא שאין להם את מצבור הרקטות

רקטות".

חיילי צה"ל עומדים על הקו הצהוב וימנעו כל ניסיון חדירה.

"זה נכון, אבל חמאס - מבחינת הכוח והיכולות שלו - חזר לאותם ממדים. הוא מתחמש מחדש, וכבר גייס את מספר הלוחמים שהיה לו בעבר".

והתושבים העזתים? איך הם מקבלים את חמאס?

"מה זאת אומרת, העזתים תומכים בחמאס, הם חמאס", אומר בן מנחם בהדגשה, "הרחוב העזתי מזדהה עם האידאולוגיה של חמאס. הם שונאים את השלטון של חמאס בגלל שהוא דיקטטורי, אבל את האידאולוגיה שלו הם אוהבים, ובסופו של דבר הם שונאים את היהודים יותר משהם שונאים את חמאס, כך שזה לא משנה את המשוואה. הם רואים את השנתיים וחצי האחרונות כהפסד של ישראל. אם חמאס נשאר בשלטון - ישראל לא ניצחה מבחינתם".

הם לא מבינים שזה רק פרק בסיפור השלם?

"מי אמר שזה פרק? אולי זה הפרק הסופי? איך אפשר לדעת בוודאות שאנחנו נשמיד את חמאס? אני שופט רק לפי המעשים בשטח".

אז מה לדעתך המעשים שישראל צריכה לעשות מחר בבוקר?

"ישראל צריכה לכבוש את כל רצועת עזה ולהשמיד את חמאס, חד וחלק. בשטח שחמאס שולט יש 400 קילומטר של מנהרות, שרק זה איום בפני עצמו. האידאולוגיה של חמאס לא השתנתה והאיום לא השתנה ולא ישתנה לעולם, שלא נשלה את עצמנו".

לא מתעצם, משתקם

תת־אלוף במילואים ארז וינר, לשעבר ראש מחלקת התכנון בפיקוד דרום, רואה את חמאס משתקם ושולט בשטחי עזה שבידיו, ומשוכנע כי זהו רק עניין של זמן עד שישראל תיאלץ לשוב להשלים את המלאכה ברצועה: "בעזה כרגע יש סוג של סטטוס־קוו סביב יישום ההסכם. זאת אומרת, ישראל יושבת עד הקו הצהוב ופועלת שם להשמיד את תשתיות הטרור, שהתגלו כהרבה יותר מורכבות ממה שאפילו חשבנו שאנחנו יודעים קודם. מספר המנהרות וההיקף שלהן גדול, ואפשר לומר שעוד לא נגמרה העבודה", מציין וינר, "ומעבר לקו הצהוב יש עדיין את אותו ממשל חמאס שהכרנו".

כמו לפני 7 באוקטובר?

"זה לא דומה, חמאס נפגע בצורה דרמטית מבחינה צבאית במלחמה. אני אתן את הדוגמה הכי פשוטה: אנחנו נלחמים כבר שלושה שבועות באיראן, ומאז לא נורה אפילו קפצון מעזה לעבר ישראל. זה לא בגלל שהם הפכו להיות ציונים אוהבי ישראל, אלא פשוט אין להם את היכולת".

אולי זה רק עניין של זמן.

"אנשים אומרים לי: 'תראה, חמאס מתעצם'. ואני אומר: בואו נדייק, חמאס לא מתעצם, חמאס לא יכול להתעצם. כל עוד אנחנו יושבים על המעברים ובפילדלפי, ומפקחים יותר טוב או פחות טוב על מה שנכנס, חמאס לא מתעצם".

אנחנו יודעים שבאמצעות הסיוע ההומניטרי חמאס מבריח ציוד שהכרחי לצורך שיקומו. ויש גם הברחות אמל"ח ברחפנים ממצרים.

"כל מה שנכנס עובר שיקוף, כך שניתן לומר שחומרי נפץ וחומרי לחימה כמעט לא נכנסים, לפחות לא דרך המעברים. כן, יש ניסיונות להכניס ציוד לתוך רצועת עזה, בעיקר באמצעות הרחפנים, בכמויות מינוריות יחסית".

לטענתך זה לא משהו שמשנה דרמטית את הסיפור.

"אני לא מזלזל בזה חס וחלילה ולא מתעלם מכך, אבל חמאס לא מתעצם אלא משתקם", מבקש וינר לדייק את הדברים, "בזכות הסיוע שהכנסנו שוב אחרי ההסכם בכמויות מטורפות, ובזכות העובדה שהובחו דברים כמו סיגריות וטובין אחרים, והמיסים שחמאס לוקח מכל מה שנכנס, והסחורות שהוא בעצמו מחרים ומוכר - חמאס מצליח מחדש לבסס את שלטונו. הוא משלם משכורות, הוא יכול לגייס עוד אנשים. כך שאפשר בהחלט לראות את שיקום שלטונו ושיקום תשתיות הטרור. חמאס יכול לשקם ולשפץ מנהרות בשטח שבשליטתו, אבל האם זה מביא אותו למציאות של לפני 7 באוקטובר? אני מעריך שלא, קודם כול בגלל שישראל יושבת על 60 אחוזים משטח הרצועה".

ולאור זאת, לשיטתך, מה צריך לעשות בעזה?

"אנחנו בעזה עוד לא השלמנו את המלאכה. עשינו עצירה אופרטיבית כי יש הסכם. חתמנו עליו ותמורתו קיבלנו את כל החטופים שלנו, החיים והחללים. קיבלנו את ההסכמה שאנחנו נשארים ברוב השטח ועוד כל מיני הישגים בזירה הגלובלית. החיסרון של ההסכם הוא שנאלצנו להשאיר את חמאס מעבר לקו הצהוב וללכת לשלב הבא של פירוקו מנשקו.





במקום המנהרות, מבריחים אמל"ח ממצרים ברחפנים. נשק שנתפס על ידי כוחות הביטחון הישראליים

צילום: באדיבות רגבים

"אנחנו בעזה עוד לא השלמנו את המלאכה. עשינו עצירה אופרטיבית כי יש הסכם. חתמנו עליו ותמורתו קיבלנו את כל החטופים שלנו, החיים והחללים. קיבלנו את ההסכמה שאנחנו נשארים ברוב השטח ועוד כל מיני הישגים בזירה הגלובלית. החיסרון של ההסכם הוא שנאלצנו להשאיר את חמאס מעבר לקו הצהוב וללכת לשלב הבא של פירוקו מנשקו. מצד שני, הרציונל של ההסכם - וזה הדבר הכי חשוב - הוא שהוא נחתם בצורה כזאת של 'ייתנו - יקבלו'. זאת אומרת, אין התקדמות בשיקום ואין שום נסיגה מהקו הצהוב לפני שהם מתפרקים מנשקם".

מה שעדיין לא קורה.

"יש מגעים, כולל בימים אלו, עם המצרים שעוסקים בנושא הזה. אבל להגיד לך שאני מאמין שזה יקרה? אני מאוד סקפטי. יחד עם זאת, אני חושב שהאנרגיה והמומנטום הכללי שטראמפ הצליח ליצור, באמצעות לחץ המתווכות ובאמצעות הלחץ הצבאי של ישראל, ומה שקורה עכשיו באיראן -יכולים להפתיע את כולנו".

חמאס לא פראייר. הוא ישחק את המשחק של פירוק מנשק, ישתלב בממשלת הטכנוקרטים וכך ימשיך לאחוז בשלטונו ולהשתקם.

"תמיד צריך להיות עם שתי עיניים פקוחות מול חמאס ותמיד צריכה להיות בקרה וזהירות, בטח אחרי 7 באוקטובר. שום דבר לא צריך לבוא באוטומט. אבל כל עוד הדברים מתנהלים על פי ההסכם, בצורה מוסכמת, אנחנו מתקדמים. מובן מאליו שחמאס ינסה לתחמן ולנקוט ברמאות, זו עילת הקיום שלו. השאלה היא אם כתוצאה מכך אנחנו נאפשר להתקדם לשלב הבא בלי שחמאס יעשה את מה שאנחנו דורשים ממנו שיעשה. זה תלוי בנו", הוא פוסק, "אני צופה שהם יעשו קולות של איזשהו פירוק מנשק, וכשאנחנו נראה שהוא לא עובד, או לא עובד כמו שצריך, אז אנחנו נפעל. יש לנו בעניין הזה הבנה והסכמה מטראמפ, ואני חושב שעד היום ההסכמות וההבנות האלה הוכיחו את עצמן".

תת־אלוף במילואים ארז וינר: "נכון שזה מתסכל, נכון שצריך לגמור אותם עד האחרון שבהם, לגרש אותם ולגרום להם להגר, אין על זה ויכוח. אבל כשאני עובר לכובע של הפרקטיקה והחשיבה והתכנון הצבאיים, ומניח לרגע בצד את האמוציות והרגשות – אז אני מבין שצריך לבחון מהו סדר העדיפויות הנכון כרגע של מדינת ישראל, ובשלב הזה יש זירות דחופות בהרבה"

השלכות חיוביות מהזירה האיראנית

וינר מציין את היתרון של ישראל בזירה העזתית: "אנחנו היום בעזה בנוהל 'יש זמן', שזה חשוב. לא היינו במציאות הזאת בשנתיים וחצי האחרונות כי היו חטופים, כי היה איום על שטח מדינת ישראל, וכי החמאס ירה לעורף - היום זה לא קיים. היום אנחנו יכולים בשקט, ובסד"כ מינימלי, להמשיך לעבוד בזירה העזתית, להרוג מחבלים ככל שנדרש, ולטפל בבעיה כשיהיה לנו את הזמן ואת הכוח ואת המשאבים המתאימים".

אבל בינתיים הם משתקמים ואפילו הביטחון העצמי שלהם עולה, אתה רואה אותם נוסעים בחופשיות בטנדרים הלבנים שלהם עם נשקים שלופים. קורה פה משהו, ואי אפשר להתעלם ממנו.

"מהרגע שחתמנו על ההסכם, כל אותם גיבורי חמאס שהתחבאו במהלך המלחמה בבתים והלכו על אזרחי, פתאום יצאו מהחורים. שמעתי עזתי שאומר: 'איפה היו כל אלה עם המדים היפים והנקיים בשנתיים האחרונות, כשישראל הסתובבה בעזה וכיסחה לנו את הצורה'. מרגע שהיה הסכם הם יצאו החוצה, והעובדה שטנדר לבן נוסע עם מחבלים חמושים היא לא חדשה. היא מתרחשת בחודשיים האחרונים בכל רחבי 40 האחוזים של השטח שנשאר בידיהם. אבל מה ההתרגשות הגדולה מכך?" הוא תוהה, "המחבלים בעזה מוקפים מכל עבר בשטחים שולטים ויומם עוד יגיע. זה כבר לא האיום כפי שתפסנו אותו קודם. נכון שזה מתסכל, נכון שצריך לגמור אותם עד האחרון שבהם, לגרש אותם ולגרום להם להגר, אין על זה ויכוח. דעותיי ועמדותיי בנושא הזה לא השתנו, אבל כשאני עובר לכובע של הפרקטיקה והחשיבה והתכנון הצבאיים, ומניח לרגע בצד את האמוציות והרגשות - אז אני מבין שצריך לבחון מהו סדר העדיפויות הנכון כרגע של מדינת ישראל, ובשלב הזה יש זירות דחופות בהרבה".

זה קצת נשמע כמו "חמאס מורתע".

"ממש לא. השינוי בתפיסת הביטחון, שאצל נתניהו כבר יושב בשנה האחרונה חזק בעמוד השדרה ואת רואה את כל הפעולות שלו, הוא שלום מתוך עוצמה. אנחנו לא מתנצלים, לא מוותרים, לא עוצמים עיניים. אם עכשיו מישהו מרים ראש, אנחנו דופקים לו כדור בין העיניים. לכן זה לא 'חמאס מורתע' ו'חמאס מוחלש'. יש חמאס, יש שלטון חמאס בחלק משטח הרצועה, שעדיין שולט על רוב האוכלוסייה ברצועה, שעדיין מחזיק נשק, ואנחנו צריכים לטפל בו. מתי נטפל בו? כשנתפנה לעניין הזה מעניינים אחרים שכרגע הם יותר דחופים", הוא אומר בהדגשה, "הרי שנים אמרנו שאנחנו מתכוננים לאיראן ולכן לא נפעל בעזה, ולא פעלנו לא באיראן ולא בעזה. אז יום אחרי שפעלנו באיראן ובלבנון, אנחנו נחזור לפעול גם בעזה".

להערכתך, במידה שהמשטר באיראן ייפול מתישהו, יהיו לכך השלכות גם בזירה העזתית?

"בוודאי, בסוף המימון העיקרי של הזרוע הצבאית של חמאס היה תמיד מימון אירני, ולכן יהיו השלכות. וכשחמאס וחיזבאללה מבינים שאין להם פתאום את השמיכה הזאת מלמעלה, למדינת ישראל זה עושה רק טוב. כמובן, זה לא משהו שנראה בטווח הזמן המיידי, וזה לא שבאותו רגע הכול ייפול ויקרוס, אבל זה בוודאי יחליש את עמדתם ואת מעמדם. ואם המלחמה באיראן תסתיים בצורה חיובית, ומדינות המפרץ - כולל כאלה שהיו תומכות חמאס עד לאחרונה - ישנו את יחסן לחמאס, אז למלחמה באיראן יהיו השפעות, והשפעות דרמטיות. אנחנו נראה בעזרת ה' איך פתאום כל מיני מדינות כאלה, שחלקן התרחקו מאיתנו וחלקן היו ממש עוינות לנו, לא ייהפכו להיות ציוניות נלהבות - אבל בהחלט יבינו את מעמדה ואת כוחה של ישראל, וזה ישפר גם את כוחנו מול עזה וחמאס".■

לבני מהלא

משתתפים באבלכם עם פטירת אביך

אמנון מהלא ז"ל

המקום ינחם אתכם בתוך שאר אבלי ציון וירושלים ולא תוסיפו לדאבה עוד

בשבע



מחירים תקפים אך ורק בסניף | המחירים לחנויות בלבד | עד כמה שהלאי | בכפוף לכמויות | ט.ל.ח | לא כלולים מוצרים באינטרנט | אחריות אלכוהול: מעליה לאחריות מוגבלת | המחירים אינם כוללים מע"מ

22/03-01/04/26 המבצעים בתוקף מהאריכים

מבצעים מיוחדים עד מחסל המלאי

בשר טרי

צלעות בקר קצוץ
לק"ג
~~79.90~~ 59.90 ₪ ל-1 ק"ג

כתף בקר קצוץ
לק"ג
~~89.90~~ 69.90 ₪ ל-1 ק"ג

צלעות בקר קצוץ
לק"ג
~~149.90~~ 99.90 ₪ ל-1 ק"ג

אנטריקוט טרייך
250 גר' | אל אחיד
~~29.90~~ 24.90 ₪ ל-1 ק"ג

בשר טחון
מוכן מהסנדוויץ'
~~89.90~~ 69.90 ₪ ל-1 ק"ג

עוף

חזה עוף קפוא
ללא עור
~~39.90~~ 29.90 ₪ ל-1 ק"ג

כנפיים/ירכיים קפואות
מוכן מהסנדוויץ'
~~49.90~~ 39.90 ₪ ל-1 ק"ג

כרעי עוף קפואות
מוכן מהסנדוויץ'
~~29.90~~ 19.90 ₪ ל-1 ק"ג

שניצל עוף מוכן
~~89.90~~ 69.90 ₪ ל-1 ק"ג

דגים

פילה סלמון אטלנטי
~~59.90~~ 49.90 ₪ ל-1 ק"ג

פילה סלמון אטלנטי/פילה רוזמרין/שווארמה חמוצה/חמוצה
800-600 גר' | מבחר טעמים
~~25.90~~ 19.90 ₪ ל-1 ק"ג

אמנון שלם
~~19.90~~ 12.90 ₪ ל-1 ק"ג

מוצרי חלב

חלב טרי קפוא
~~79.90~~ 59.90 ₪ ל-1 ק"ג

שמנת מתוקה/חמוצה
~~29.90~~ 24.90 ₪ ל-1 ליטר

גבינה צהובה
~~24.90~~ 19.90 ₪ ל-1 ק"ג

חמאה
~~12.90~~ 7.90 ₪ ל-500 גר'

יין ומשקאות

יין אדום יבש
750 מ"ל
~~99.90~~ 79.90 ₪ ל-1 ליטר

יין לבן
750 מ"ל
~~49.90~~ 39.90 ₪ ל-1 ליטר

מיץ פטל
1.5 ליטר
~~19.90~~ 18.90 ₪ ל-1.5 ליטר

מיונז
400 גר'
~~8.90~~ 7.90 ₪ ל-400 גר'

קטשופ
1 ק"ג
~~9.90~~ 7.90 ₪ ל-1 ק"ג
מבצע קנה 2 קבל 3 שווה ערך 75 ₪

מוצרים נוספים

מלפפון חמוץ
680 גר'
~~24.90~~ 22.90 ₪ ל-680 גר'

שוקולד חלב
100 גר'
~~8.90~~ 6.90 ₪ ל-100 גר'

מגבונים לחים
72 יח'
~~49.90~~ 39.90 ₪ ל-72 יח'

אקונומיקה
750 מ"ל
~~29.90~~ 24.90 ₪ ל-750 מ"ל

מוצרי נייר
~~89.90~~ 69.90 ₪ ל-4 יח'



←
בניגוד לאתרים אחרים, לא הוקמו בו מרחבים מוגנים. הר הבית

צילום: גמאל עווד
פלאש 90

ואין פוקד את הר הבית

בזמן שמרכזי קניות ומתחמי בילוי עם מרחבים מוגנים הומים מאנשים, המקומות הקדושים מוגבלים למספר מצומצם של מתפללים ← במערת המכפלה יכולים לשהות רק 50 אנשים בו זמנית, ברחבת הכותל אסור להתפלל, והר הבית סגור ומסוגר לגמרי, הן ליהודים והן למוסלמים ← ויש גם נקודת אור: התנועה האסלאמית שפתחה במלחמה מצאה את עצמה מחוץ להר הבית בעיד אל־פיטר וב'יום ירושלים' האיראני

יוסף ארנפלד

מבצע 'שאגת הארי' המתמשך, ומצב החירום שהוכרז בעקבותיו ברחבי המדינה, נותנים את אותותיהם באחד האתרים הרגישים והקדושים ביותר בישראל. כבר קרוב לחודש ששערי הכותל המערבי סגורים בפני הקהל הרחב, ובמקום שהיה אמור להיות הומה מתפללים ומבקרים שוררת דממה חריגה. בעקבות המצב הביטחוני והנחיות פיקוד העורף, הוחלט כי התפילות ברחבה יתקיימו במתכונת מצומצמת ביותר, כאשר גם הגישה לרובע היהודי בעיר העתיקה נחסמה כמעט לחלוטין בעבור מי שאינו תושב המקום.

בהודעה רשמית שפרסמה הקרן למורשת הכותל המערבי, הובהר כי הצעדים הדרסטיים ננקטו מתוך אחריות לשלום הציבור. לפי לשון ההודעה, התפילות ייערכו "במתכונת מצומצמת, מתוך דאגה לשלומם ולביטחונם של המתפללים והמבקרים באתר", וזאת בתיאום מלא עם גורמי הביטחון המוסמכים. עוד נמסר מהקרן כי הסרת המגבלות אינה צפויה בקרוב: "מנייני התפילה מעתה ועד להודעה חדשה ייערכו במתכונת מצומצמת מאוד לתושבי הרובע היהודי בלבד, ואך ורק באולמות התפילה הממוגנים שבמנהרות הכותל, בכפוף למגבלות התפוסה ולהנחיות הגורמים הרשמיים". המשמעות היא שגם בעבור המעטים שמורשים להגיע, התפילה תחת כיפת השמיים אל מול אבני הכותל הופסקה, והיא מועתקת אל חללים תת־קרקעיים ממוגנים.

ההחלטה להותיר את הרחבה מיותמת מעוררת ביקורת ציבורית גוברת ותחושות קשות. על פניו, מדובר בצעד שנראה קצת תמוה ואף מפלה; בעוד שמרכזי קניות, קניונים ומתחמי בילוי ברחבי הארץ פתוחים, פעילים והומים אדם תחת מגבלות מסוימות, דווקא רחבת הכותל - מרחב פתוח ורחב ידיים - נותרת סגורה ומסוגרת.

דווקא בימים אלו, שבהם הציבור חש כי התפילה והזעקה לישועה מתבקשות שבעתיים, עולה התחושה כי המקומות הקדושים נדחקו לתחתית רשימת העדיפויות של מקבלי ההחלטות. רבים תוהים מדוע לא הושקעו מאמצים בתגבור מרחבים ממוגנים או בהצבת מיגוניות זמניות ברחבה, צעדים שהיו מאפשרים המשכיות של שגרת התפילה גם תחת איום הטילים, במקום להטיל מגבלות תנועה כה גורפות על אתר בעל חשיבות לאומית ודתית כה רבה.

התמונה המדאיגה הזאת אינה נחלתו של הכותל המערבי בלבד. גם מערת המכפלה בחברון, אתר המושך אליו אלפים מדי שבוע, נתונה תחת מגבלות ביטחוניות מחמירות המקשות על ציבור המאמינים. אלימלך קרזן, ממינהלת מערת המכפלה, מתאר בשיחה עם 'בשבע' מציאות מורכבת של ניסיון לשמור על שגרת תפילה תחת הגבלות תנועה ומיגון.

"מה שקורה בפועל הוא שעברנו לפעול באופן מלא לפי הנחיות פיקוד העורף", מסביר קרזן, "הכניסה למתחם המערה מתאפשרת כרגע ל־50 אנשים בו זמנית בלבד - הן בצד היהודי והן בצד המוסלמי. זאת אומרת, 50 מתפללים בכל צד, ללא השפעה של צד אחד על משנהו". קרזן מציין כי בתוך המבנה העתיק הוגדרו אזורים מוגנים עוד בסבבי לחימה קודמים, המעניקים מענה מסוים לשוהים במקום. באשר למרחב החיצוני, הוא מוסיף כי הוצבו כמה מיגוניות, אך מודה ביושר: "מספר מיגוניות לא נותנות מענה לכמות גדולה מאוד של מתפללים, אבל זה יותר טוב מכלום".

סוגיה נוספת שמטרידה את פוקדי המקום היא שעות הפעילות, שהשתבשו בתקופה האחרונה.

אסף פריד, חבר מינהלת הר הבית:
"'טופאן אל־אקצה' התפוצץ לחמאס בפנים. המלחמה שהחלה בשבעה באוקטובר תחת השם הזה, הסתיימה בכך שלראשונה מאז מלחמת ששת הימים, עיד אל־פיטר עבר כשהר הבית ריק לחלוטין מהתנועה האסלאמית. הערבים עצמם הציגו זאת בתדהמה בכל אתרי החדשות: 'הר הבית ריק'. בדרך כלל רגילים לראות שם רבבות, אך השנה המציאות השתנתה לחלוטין"

למהדרין

כשחג נכנס

לחג

רשת נטו חיסכון מאחלת לכל בית ישראל חג פסח כשר ושמח



נטו חיסכון

אושר אמיתי זה נטו חיסכון
רשת מזון זולה ומשתלמת בישראל

לקבוצת המבצעים הסודית סרקו

רוצים לעבוד איתנו? סרקו <

1599-50-1221

מכבדים כרטיסי:

משרד הפנים, היימיש כארד - טובה וברכה, אידיש כארד,
אשל ירושלים, להחזיקם ולהחיותם, מזון ומחיה, נדרים כארד,כארד שופ.

סניפים: צפת | מעלות | ביתר עילית | מודיעין עילית | רמות ירושלים | קרית יערים - טלזסטון | אלעד | בת-ים | באר שבע | קרית שמונה | בית שמש - בקרוב



←
דווקא בימים של צורך גדול להתפלל, המקומות הקדושים מוגבלים לכניסה. מערת המכפלה

צילום: יוסי אלוני פלאש 90

קרזן מבהיר כי לאחר תקופה של חוסר יציבות, שנבע בין היתר מחפיפה עם חודש רמדאן, האתר חזר לשעות פעילות סדירות: החל מהשעה ארבע לפנות בוקר ועד רבע לעשר בערב.

כשנשאל קרזן על הפער בין פתיחת הקניונים לבין הגבלת 50 המתפללים במקומות הקדושים, הוא מציע מבט רחב יותר: "זה לא שאלה רק על מערת המכפלה. זה בכלל משהו שצריך להידרש אליו בכל המקומות הקדושים ובבתי הכנסת". לשיטתו, ניתן וצריך לפעול אחרת: "יש אזורים מוגנים במערה ליותר מ־50 איש, וראוי וצריך להרחיב את זה, אך בצורה נכונה ובטוחה. בסוף לא רוצים לסכן אף אחד. ודאי שראוי בזמנים כאלה במיוחד, יותר מאי פעם, לבוא ולהתפלל כמה שיותר".

כמו אקס־טריטוריה ישראלית

בעוד בכותל המערבי ובמערת המכפלה עוד נשמרת גחלת של תפילה תחת מגבלות מספריות, הר הבית מציג תמונת מצב חריגה: האתר סגור ומסוגר לחלוטין לכניסת יהודים, ללא כל צפי לפתיחה מחודשת. מעבר לעצם הסגירה, נחשף כאן מחדל בטיחותי חמור - בכל אתר לאומי או דתי אחר בארץ הוקמו מרחבים מוגנים, אך הר הבית נותר ללא ממ"דים או מיגוניות, מה שמותיר את השוהים בו, כוחות הביטחון כרגע, חשופים לחלוטין לאיום הטילים.

חבר מינהלת הר הבית, אסף פריד, מבטא בריאיון תחושות מעורבות לנוכח המציאות המורכבת: "הכותל אומנם אינו פתוח להמוני בית ישראל, אך מתקיימות בו תפילות, וכך גם בשאר המקומות הפועלים לפי מגבלות פיקוד העורף," מסביר פריד, "אולם בהר הבית המצב ביזיוני; מדובר באתר שמתנהל כמעט כאקס־טריטוריה ישראלית. איש לא טרח לדאוג לאפשרות של ממ"ד, כפי שיש בכל בית כנסת סטנדרטי. זהו מחדל קשה מאוד".

לצד הביקורת על חוסר המיגון והסגירה ליהודים, פריד מזהה בתוך המציאות הזאת גם הישג תודעתי משמעותי מול האויב: "מצד שני, ישנה סיבה לשמחה על כך שהר הבית נותר סגור לערבים. 'טופאן אל־אקצה' (שיטפון אל־אקצה) פשוט התפוצץ לחמאס בפנים. המלחמה שהחלה בשבעה באוקטובר תחת השם הזה, הסתיימה בכך שלראשונה מאז מלחמת ששת הימים, עיד אל־פיטר עבר כשהר הבית ריק לחלוטין מהתנועה האסלאמית. הערבים עצמם הציגו זאת בתדהמה בכל אתרי החדשות: 'הר הבית ריק'. בדרך כלל רגילים לראות שם רבבות, אך השנה המציאות השתנתה לחלוטין.

"העובדה שהר הבית נותר שומם מתנועה אסלאמית בימי השיא שלהם היא אירוע חסר תקדים", קובע פריד, "זהו כמעט צחוק הגורל: האיראנים הם שקבעו את יום השישי האחרון של רמדאן כ'יום ירושלים' (יום אל־קודס), ודווקא במועד הזה, ובעיד אל־פיטר, ההר היה ריק מערבים. מציאות כזו לא נראתה מאז ומעולם, וזהו הישג אדיר שאין לו מילים אחרות".

פריד משווה את המדיניות בירושלים להצלחות המבצעיות בחזיתות הרחוקות, וקורא לשינוי גישה יסודי: "כשעם ישראל עומד על שלו, העולם משתאה. אנחנו רואים זאת גם כעת מול איראן - תקיפות במרחק אלפיים קילומטר מהבית שמסתיימות בנס גלוי ללא פגע לטייסים. באותה מידה עלינו לבחון את עצמנו לגבי הר הבית. אנחנו מתייחסים למקום כאל חבית חומר נפץ שעומדת להתפוצץ עלינו, אך מתברר שאנחנו פשוט מפחידים את עצמנו ללא הצדקה".

לדבריו, השקט הביטחוני המופתי בירושלים הוא ההוכחה הטובה ביותר לכך שהאיומים אינם עומדים במבחן המציאות: "אנו מחפשים תירוצים מדוע לא להתקדם לעבר המקדש, אך הנימוקים הללו פשוט אינם מחזיקים מים. ירושלים שקטה כפי שלא הייתה זה זמן רב, וחודש רמדאן האחרון היה מהשקטים ביותר בהיסטוריה המודרנית של העיר. על פי הדיווחים, אפילו יהודי אחד לא נהרג במהלך החודש הזה, ברוך השם".

מבחינתו, הסגירה הנוכחית של הר הבית למבקרים יהודים פוגעת בתהליך עומק שהתגבש באתר בשנים האחרונות. פריד מצביע על כך שעד פרוץ המערכה נוצרה בהר קביעות מבורכת - מציאות שבה יהודים קיימו את תפילות שחרית ומנחה בכל יום מימות החול כדבר שבשגרה. "זהו תקדים בעל כוח אדיר", מסביר פריד, "אנשים הגיעו במיוחד בשביל התפילות הללו, והעובדה שהרצף הזה נפסק כרגע כואבת ועצובה מאוד. עם זאת, אין לי ספק שמיד אחרי הניצחון במלחמה התפילה תחזור, והיא תחזור בעוצמה כפולה".

> **אלימלך קרזן, מינהלת מערת המכפלה:** "הכניסה למתחם המערה מתאפשרת כרגע ל־50 אנשים בו־זמנית בלבד – הן בצד היהודי והן בצד המוסלמי. זאת אומרת, 50 מתפללים בכל צד, ללא השפעה של צד אחד על משנהו. מספר מיגוניות לא נותנות מענה לכמות גדולה מאוד של מתפללים, אבל זה יותר טוב מכלום"

פריד אינו מעלים עין מהכשלים שנותרו בשטח, ובעיקר מהיעדר הביטוי המעשי לריבונות הישראלית. "העובדה שהר הבית סגור ליהודים היא פגיעה שאינה צריכה להיות. היא חושפת את המציאות שבה אין עדיין ריבונות ישראלית ממשית בהר, לא בנגישות ולא בתשתיות המיגון הבסיסיות ביותר. יש עוד הרבה מאוד על מה לעבוד ומה לתקן, אבל לצד הטיפול בדברים הדורשים שיפור, עלינו גם לדעת לשמוח בהתקדמות האדירה ובניסים שאנו זוכים לראות".

הפלשתינים יושבים על הגדר

הסגירה ההרמטית של הר הבית גם בעבור המוסלמים היא שינוי דרמטי במדיניות, במיוחד כשנזכרים באיומים הקבועים שלפיהם הגבלת הכניסה להר במהלך חודש רמדאן תצית את המזרח התיכון כולו. השנה, למרות המלחמה ובניגוד לכל תחזיות האימה, עשרות אלפי המוסלמים שפוקדים את ההר מדי שנה נותרו בבתיהם.

פרופ' גדי חיטמן, ראש המחלקה ללימודי מזרח תיכון ומדעי המדינה באוניברסיטת אריאל, סבור בשיחה עם 'בשבע' כי הניסיון להציג את הסגירה כאירוע נפיץ שגוי מיסודו. "אני לא

עמותת חום

ליל הסדר
גם למי שאין

גיוס חבילות מזון
לנזקקים יתומים וחיילים.

לתרומות
*8635

לעמותה סעיף 46

HOM.ORG.IL

יודע מי הפחיד ומי איים, אבל המדינה תמיד ידעה להידבר עם ראשי הוואקף והארגונים האסלאמיים", הוא מסביר, "גם בעבר, כשנסגר ההר מסיבות בטיחותיות כמו תזוזת אבנים, המערכת ידעה להבהיר שהצעד נועד לשמור על ביטחון המתפללים. כעת אנחנו במציאות של מלחמה, וצריך להבין שאל מול איום הטילים מאיראן - אנשים פשוט רוצים לחיות. זה בכלל לא עניין של דת כרגע".

חיטמן מצביע על האבסורד שבניסיון לקיים תפילות המוניות באתרים נטולי מיגון תחת איום בליסטי. "תחשבו על תפילה שמשתתפים בה 100 אלף איש, ופתאום נופל רסיס ליד הר הבית", הוא מתאר את תרחיש הבלהות, "האנדרלמוסיה שתיווצר בזמן הפינוי היא סכנת נפשות של ממש. אני מניח שמקבלי ההחלטות הלכו כאן על תסריט אימה של 'שחור ולבן' והחליטו לסגור הכול עד יעבור זעם, וזה צעד הגיוני במלחמה".

לדבריו, הטילים אינם מבחינים בין המגזרים, והחובה להגן על החיים גוברת על חופש הפולחן: "ראינו מה קרה בזרזיר, כל אחד חוטף. אם סוגרים את הר הבית, בית כנסת, כנסייה או מסגד בשם המדינה היהודית והדמוקרטית - זה לא אסון שאנחנו מקדשים את החיים. אם היו שואלים אותי כאזרח אם צריך למנוע מאנשים ללכת גם לחדרי כושר, בריכות או קניונים במספרים גבוהים כדי להציל חיים - התשובה היא ודאי שכן".

עם זאת, חיטמן מחדד את ההבדל המהותי שיוצר את הפער המקומם בין האתרים השונים: המיגון הפיזי. "בסוף מנסים לאזן בין שיקולים מסחריים לשיקולים בטיחותיים. אם יש מרחב מוגן בתוך הקניון ואין מרחב מוגן בתוך מסגד אל־אקצא או ברחבת הכותל, זהו נתון שמשנה את כל התמונה. בשורה התחתונה, המקומות היחידים שנותרו סגורים כרגע הם המקומות הקדושים, וזה נובע בראש ובראשונה מהעובדה הפשוטה שהם אינם מספקים הגנה למתפללים".

אחת השאלות העיקריות המלוות את מערכת הביטחון בחודש האחרון נוגעת לשקט המפתיע ביהודה ושומרון ובמזרח ירושלים. בניגוד לתחזיות הקודרות, חודש רמדאן הנוכחי נרשם כאחד השקטים זה שנים, ולראשונה זה זמן רב - ללא נרצחים יהודים בפיגועי טרור המזוהים עם החודש.

פרופ' חיטמן מציע ניתוח עומק המבקש להבין את שתיקת הרחוב הפלשתיני: "צריך לנסות להבין למה הפלשתינים ביהודה ושומרון וגם במזרח ירושלים יושבים בשקט. הם רואים מלחמה בין ארצות הברית וישראל לבין איראן, ופשוט לא יודעים במי לתמוך. הם לא תומכים בנו, אבל הם גם לא תומכים באיראנים. הם מבינים שאיראן מפציצה גם את מדינות המפרץ - אותן מדינות שרבים מהפלשתינים חיים בזכות הכספים שהן העבירו להם במשך שנים, בוודאי עד שחמאס תפס את השלטון בעזה ב־2007".

לדבריו, בעיני הפלשתיני הממוצע המלחמה הנוכחית אינה נתפסת כמלחמה שלו. "הם לא מרגישים צורך לקחת צד. הם יושבים בבתים ומבינים שגם הם יכולים לחטוף את הטילים האלה. כשיש מלחמה ורצים כל כמה שעות למרחב מוגן - ולפלשתינים בכפרים כנראה אין מרחבים כאלה - ההסבר ההגיוני היחידי הוא שהם פשוט מתחבאים ובוחרים לא להיות בחוץ. זה לא מבטיח שלא יהיו פיגועים בעוד חודש, אבל במציאות של טילים, אנשים רוצים לחיות".

מעבר לשיקולי המיגון הטכניים, פרופ' חיטמן מצביע על נדבך נוסף ומשמעותי המסביר את השקט המפתיע בחודש האחרון: עוצמתו של צה"ל והרתעתו המתרחבת. לדבריו, הפעילות הישראלית הענפה באיראן, גם אם פרטיה נותרים חסויים ברובם מעיני הציבור, מהדהדת היטב בקרב הפלשתינים ביהודה ושומרון ובמזרח ירושלים.

"העובדה שישראל היא היחידה שמעיזה לטוס חופשי ברחבי המזרח התיכון ותוקפת באיראן, אלפי קילומטרים מהבית, מייצרת הרתעה פסיכולוגית עמוקה", הוא מסביר, "כשהפלשתיני הממוצע רואה את חיל האוויר הישראלי פועל בעוצמה כזו, הוא אומר לעצמו: 'תראו את הצבא החזק הזה'. במצב כזה, המוטיבציה לצאת לצומת באריאל או לכל מוקד אחר כדי לדקור חייל יורדת פלאים. הם מבינים מול מי הם עומדים, ולפי דעתי, זהו חלק מכריע בשקט שאנו חווים כעת".

> **פרופ' גדי חיטמן, אוניברסיטת אריאל:**
> "הפלשתינים רואים מלחמה בין ארצות הברית וישראל לבין איראן, ופשוט לא יודעים במי לתמוך. הם לא תומכים בנו, אבל הם גם לא תומכים באיראנים. הם מבינים שאיראן מפציצה גם את מדינות המפרץ – אותן מדינות שרבים מהפלשתינים חיים בזכות הכספים שהן העבירו להם במשך שנים, בוודאי עד שחמאס תפס את השלטון בעזה ב־2007"

בשורה התחתונה, נראה כי המדיניות הנוקשה במקומות הקדושים נובעת מתוך שיקול בטיחותי קר ועניני. "הסיפור הדתי נבחן כרגע אך ורק דרך המשקפת של מרחבים מוגנים", קובע חיטמן, "אין כאן כוונה לפגוע ביהודים, במוסלמים או בנוצרים. זהו צעד הגיוני שנועד למנוע אסון המוני במקומות שאינם ערוכים לספק הגנה בזמן אמת. בסוף, אם אין יכולת להבטיח את שלומם של המתפללים בטווח ההתרעה של האזעקה, הסגירה היא המעשה המוסרי ביותר. המדינה מקדשת את החיים, ובימים של מלחמה - זהו ערך עליון שגובר על כל תפילה מונית". ■

המשך כתבה המגפיים של דונלד, עמוד 44



צילום: רויטרס Capt. Robyn Haake, Planetpix

מלחמה שנתפסת עד היום ככישלון וכאחיזת עיניים. חיילים מהדיוויזיה המוטסת ה־82 בעיראק

המשטר האיראני יסכים לוויתור מוחלט על גרעין, לפירוק מערך הטילים, לפתיחת מצרי הורמוז ולהפסקת מימון גורמי טרור ופרוקסיז באזור, טראמפ יכריז על זה כעל 'העסקה הגדולה בהיסטוריה ועל שלום במזרח התיכון' ויאפשר למשטר לשרוד. מבחינתו, משטר חלש וממושמע עדיף על תוהו ובוהו שלטוני שיוביל לכאוס במזרח התיכון. כבר מהיום הראשון למלחמה טראמפ ממסגר אותה לציבור כניצחון".

טראמפ לא מתחשב בסקרים

הציבור האמריקני, כאמור, לא מביע תמיכה בשליחת כוחות קרקעיים לאיראן. למעשה, המלחמה עצמה איננה פופולרית בציבור האמריקני, ורוב הציבור מתנגד לקיומה. יחד עם זאת חשוב לציין שהמיעוט התומך הוא מיעוט גדול למדי, המונה כ־40 אחוזים מהאמריקנים, רובם מהצד הרפובליקני. גם בצד הרפובליקני יש מחלוקת חריפה בדבר המלחמה, כשהמחנה המתנגד מובל על ידי סגן הנשיא ואנס, ולעומתו מזכיר המדינה מרקו רוביו דוחף להתקדם כמה שיותר במערכה.

"השיח משפיע, למרות הצהרותיו של טראמפ כי אינו מסתכל בסקרים. סקרים אחרונים אומנם מראים תמיכה חסרת תקדים בתוך המפלגה הרפובליקנית, אבל התמיכה הכוללת בו גם כן נמצאת בשפל. סקר רויטרס האחרון טוען כי שיעור התמיכה בו עומד על 36 אחוזים בלבד, על רקע המלחמה. בנוסף לכך, הסקרים מראים על התנגדות למהלך המלחמה בקרב הציבור. לכל הפחות, הציבור האמריקני מפוצל ומקוטב בנושא. לכל היותר - יש רוב שמתנגדים למלחמה. חלק מהסקרים מצביעים על התנגדות של כ־60 אחוז . קיים חשש מההשפעה על יוקר המחייה ועלייה במחירי הדלק, וכן חשש מפני הידרדרות למלחמה רחבה", אומרת פינס־פלדמן.

האם החשש האמריקני הוא רק ממקרה שבו המלחמה תהפוך לרחבה וארוכה?

"החשש נובע מניסיון העבר במלחמות עיראק ואפגניסטן, מהידרדרות בלתי מתוכננת ב'מלחמת נצח' שתסתיים ללא ניצחון מדיני ברור, שתביא לאבדות רבות בחיי אדם ותעלה במחיר חיילים אמריקנים, וכן תעלה רבות למשלם המיסים. כל זאת, מבלי שיש מטרה מדינית ברורה. מבחינת האמריקנים זה דבר אחד לבצע מהלכים צבאיים חדים ומהירים, נניח בוונצואלה, ודבר שני להיגרר למלחמה שאולי נתפסת על ידי חלקם כמלחמה לא להם".

כמה המחלוקת בתוך הממשל בין רוביו לוואנס משפיעה על קבלת ההחלטות?

"בסופו של דבר טראמפ הוא שקובע. הוא מקשיב ליועציו ולמזכיריו, אבל הוא קובע את הטון. ישנם דיבורים על זהותו של מי שיירש את טראמפ במפלגה, ודווקא עולים קולות התומכים ברוביו. לישראל, כפי הנראה, זה עדיף. מרקו רוביו מייצג יותר את הזרם הרפובליקני המסורתי. הוא רואה באיראן חלק מ'ציר הרשע', יחד עם סין ורוסיה, ומאמין שצריך להכריע אותה באופן מוחלט. ג'יי. די ואנס מייצג יותר את הזרם הבדלני שממליץ להימנע מהרפתקאות צבאיות ולהתמקד באתגרים הפנימיים. טראמפ רגיש מאוד לבייס שלו, כרגע הסקרים מראים כי 90 אחוזים מהם תומכים במהלך וככל הנראה מתקרבים לעמדות שמציג רוביו. אומנם טרמאפ יודע שהבטחת הבחירות המרכזית שלו הייתה 'לסיים מלחמות, לא להתחיל חדשות', אך הוא מאמין במלחמה הזאת ובמטרותיה וכך גם רובם המוחלט של בוחריו".

איך ישראל צריכה להתנהל בסיטואציה הזאת? האם העסקה הזאת יכולה לסבך את ישראל עם המטרות שהיא הציבה לעצמה?

"צריך להיות תיאום ציפיות קשיח, ישראל חייבת להבהיר לארצות הברית ש'עסקה' שאינה כוללת פירוק פיזי של תשתיות הגרעין והוצאת האורניום המועשר פיזית מאיראן, אינה מספיקה. ישראל עלולה למצוא את עצמה במצב שבו ארצות הברית סוגרת עסקה עם איראן, בעוד חיזבאללה עדיין מהווה איום על הגבול. ישראל חייבת לעמוד על כך שחופש הפעולה שלה נשמר ולדרוש את המשך הטלת הסנקציות על איראן, כדי להבטיח כי המשטר אינו מתאושש וחוזר לסורו". ■

בס"ד



קמחא דפסחא

החלוקה הגדולה ביו"ש

דווקא בזמן מלחמה משביע מחלקים למאות משפחות
בחזית ובעורף סל ענק לחג במאות שקלים

השתתפו איתנו!

צילום: שמוליק גיסמן

משביע לבבות חי רצון

לשותפות ותרומות: *2981

מכת פתיחה



רעידת האדמה השקטה בוול סטריט שטורפת את הקלפים של חברות התוכנה הישראליות

בזמן שהחדשות בארץ עוסקות בעיקר במלחמה באיראן, התחוללה השבוע בוול סטריט רעידת אדמה קטנה שמעטים שמו לב אליה, אך היא תשפיע עמוקות על כלכלת ישראל בשנים הקרובות. מנכ"ל חברת אנבידיה, ג'נסן הואנג, הכריז על תמיכת ענק של החברה בפרויקט קוד פתוח בשם "אופן קלואו" (OpenClaw). מאחורי השם הזה מסתתרת טכנולוגיה שצפויה לטלטל את המודל העסקי שעליו נשענת רוב תעשיית ההייטק הישראלית, אך בד בבד היא טומנת בחובה את גלגל ההצלה שיאפשר לתעשייה הזאת להמציא את עצמה מחדש.

כדי להבין את גודל האירוע, יש לבחון תחילה את המנוע הכלכלי של תעשיית התוכנה המקומית. חלק ניכר מההייטק הישראלי מבוסס על חברות שמפתחות תוכנה ארגונית ושירותי ענן, מודל המוכר בשם SaaS. החברות הללו צמחו לממדי ענק בזכות מודל עסקי פשוט ורווחי: הן גובות מהלקוחות דמי מנוי חודשיים על כל עובד אנושי שמשתמש במערכת. אולם עם פריץ מהפכת הבינה המלאכותית בשנתיים האחרונות, החלו בתעשייה להספיד את חברות התוכנה הללו, ובחודשים האחרונים מניות חברות התוכנה צוללות. נביאי הזעם טענו שברגע שמודלי שפה חכמים יוכלו לעשות את העבודה בעצמם, אף ארגון לא יצטרך לשלם על מאות רישיונות לממשקי תוכנה מסורתיים. החשש הכבד היה שהבינה המלאכותית פשוט תחליף את חברות התוכנה ותייתר אותן לחלוטין.

כאן בדיוק נכנסת לתמונה הבשורה הגדולה של אופן קלואו, והיא הופכת את הקערה על פיה. הפרויקט הזה לא נועד להחליף את חברות התוכנה, אלא להעניק להן תשתית חינמית ופתוחה לפתח סוכנים אוטונומיים משלהן. במקום שהבינה המלאכותית תהיה איום קיומי, אופן קלואו פותח לחברות הישראליות ערוץ חדש שדרכו הן יכולות לייצר ערך עצום. חברת תוכנה שכבר מחזיקה במומחיות ובדאטה בשוק מסוים - בין אם זה פיננסים, רפואה או ניהול כוח אדם - יכולה כעת להשתמש בתשתית של אופן קלואו כדי לבנות סוכן דיגיטלי חכם שמתמחה בנישה שלה. במקום למכור לארגון "כלי עבודה" שדורש הקלדה אנושית, היא תמכור לו "עובד דיגיטלי" שמבצע את העבודה מקצה לקצה. כך חברות התוכנה לא נדרסות על ידי מהפכת ה־AI, אלא מנצלות אותה כדי למכור תוצאות במקום תוכנות.

בשביל המשק הישראלי השינוי הזה מתרחש בנקודת זמן קריטית. המציאות הגאו־פוליטית שבה אנו חיים כיום, בצל איומים ביטחוניים וגיוס מילואים נרחב, גורמת לפגיעה מתמשכת בפריון וברציפות התפקודית. עסקים מתקשים לשמור על שגרת עבודה כשההון האנושי שלהם מגויס לחזית. אימוץ של סוכנים אוטונומיים במגזר העסקי יכול לשמש כמעין כוח עתודה דיגיטלי. אוטומציה של תהליכי ליבה תאפשר לארגונים להמשיך לתפקד גם בתקופות של מחסור בכוח אדם, וכלכלה שתשכיל לאמץ את הכלים הללו תהפוך לעמידה יותר בפני זעזועים.

פרט לכך, הטכנולוגיה הזאת פותחת חזית כלכלית חדשה. הפעלת סוכנים עצמאיים במחשבי החברה יוצרת אתגר אבטחת מידע מורכב. תעשיית הסייבר הישראלית ניצבת כעת בפני שוק ענק של ארגונים שיזדקקו למעטפת הגנה הרמטית כדי להריץ סוכנים בלי לחשוף נתונים רגישים. בסופו של יום, במקום שהבינה המלאכותית תחסל את חברות התוכנה הישראליות, אופן קלואו מספק להן את הכלים להפוך לספקיות של חוסן תפעולי וביטחוני. אם נדע למנף את השינוי הזה, הרעידה בוול סטריט תהפוך למנוע הצמיחה הבא שלנו.

הכותב הוא ד"ר לכלכלה ומנכ"ל קבוצת הייעוץ תבור־סמקאי TCG

יותר מאלף מילים

הזהב בפרשת דרכים: תיקון טכני או סוף עידן הרכישות?

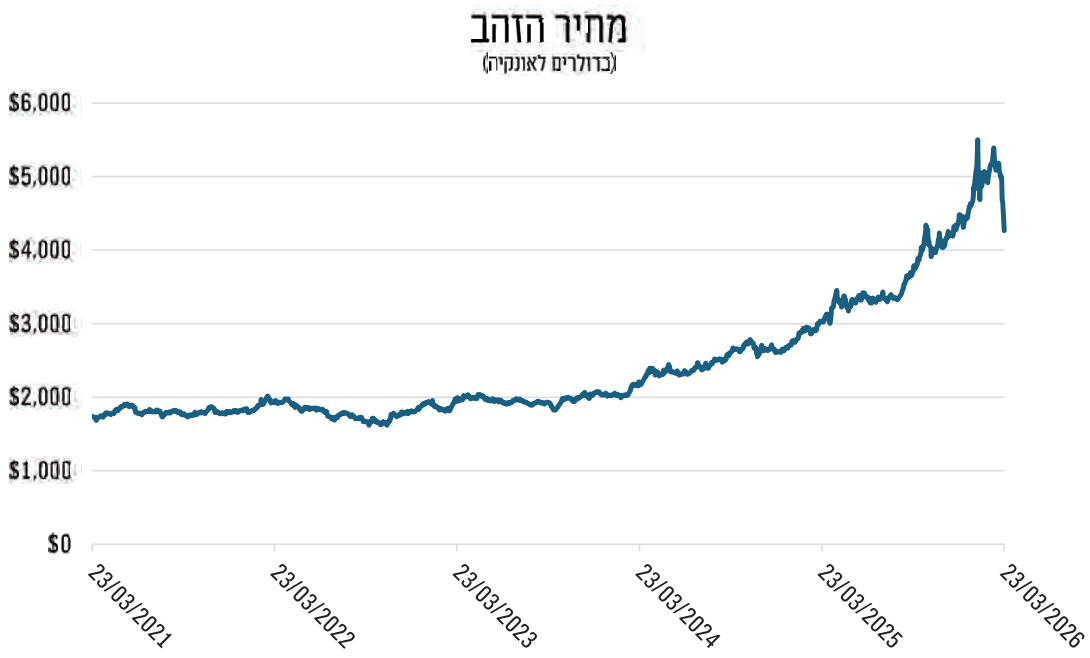

הגרף שלפנינו מתאר את טלטלת מחיר הזהב בחמש השנים האחרונות. לאחר דשדוש ממושך סביב רף ה־2,000 דולר, זינק המחיר בתחילת 2024 בנסיקה היסטורית עד לשיא של 5,500 דולר לאונקיה בראשית 2026. המנוע העיקרי למהלך היה רכישות העתק של הבנקים המרכזיים, שסחפו אחריהם את השוק המוסדי והספקולטיבי. אולם הצניחה החדה שנרשמה בשבועות האחרונים מעלה סימן שאלה כבד: האם לפנינו שינוי מגמה מבני של הבנקים המרכזיים שיוביל לקריסת המחיר בחזרה לרמות הבסיס, או שמדובר בהפוגה טקטית בלבד לפני המשך הטיפוס?

על הפרק

"מס הורמוז": איראן גובה מיליוני דולרים מספינות; מחירי הנפט נסוגים בצל הארכת האולטימטום האמריקני והרמיזות של טראמפ

ועדת הכספים אישרה השבוע (שני) את חוק תקציב המדינה לשנת 2026 לקריאה שנייה ושלישית, בדרך לאישורו הסופי במליאת הכנסת. סך התקציב יהיה כ־699 מיליארד שקלים. התקציב הנוכחי משקף את העלויות הכלכליות של המלחמה: תקציב הביטחון קפץ לכ־142 מיליארד שקלים. הגירעון הצפוי לשנת 2026, שהוערך לפני מבצע שאגת הארי ב־3.9%, צפוי להסתכם ב־4.9%. ההערכות להשפעות המלחמה כבר הגיעו ליעד של 5.75%, אך הכנסות חד־פעמיות מעסקת WIZ, מס מיוחד שיוטל על הבנקים וקיצוץ רוחבי של 3% סייעו בהקטנת הצפי.

אישור ועדת הכספים מגיע שבוע לפני המועד האחרון לאישור התקציב בכנסת. אם הכנסת לא תספיק להעבירו עד סוף חודש מרץ, המשמעות היא שהכנסת מתפזרת באופן מיידי ומדינת ישראל נערכת לבחירות בתוך שלושה חודשים. ברמה הכלכלית, המשמעות של אי העברת תקציב היא תקציב המשכי המבוסס על הערכים הבסיסיים של תקציב 2025, כמעט בלי יכולת לבצע שינויים ולאשר הוצאות נוספות.

נגיד בנק ישראל התייחס לתקציב ואמר כי גם אם לא מדובר בתקציב הטוב ביותר שהיה אפשר לגבש, תקציב המשכי הוא דבר לא טוב ולכן צריך תקציב בר קיימא למדינה. כמו כן הזהיר הנגיד וקרא לממשלה לעשות שימוש ברזרבות התקציביות אך ורק לצרכים חיוניים, בדגש על צורכי המלחמה.

"מס הורמוז": איראן גובה מיליוני דולרים מספינות; מחירי הנפט נסוגים בצל הארכת האולטימטום האמריקני והרמיזות של טראמפ

העימות במצר הורמוז מוכיח שוב כי שוק הנפט העולמי אינו מגיב רק לתנועת חביות, אלא בעיקר לרעשי רקע פוליטיים ולתמרונים אסטרטגיים. בשבוע האחרון חזינו ברכבת הרים של הצהרות: מעליות חדות שנבעו מאיומים ישירים של דונלד טראמפ בסוף השבוע הקודם (שישי) בתקיפת תשתיות אנרגיה איראניות אם לא יובטח מעבר חופשי, ועד להודעה בתחילת השבוע (שני) על פתיחת ערוץ הידברות והארכת האולטימטום בחמישה ימים, אמירה שגררה צניחה חדה במחירים. התנודתיות המשיכה גם בשלישי בערב כשאמירה של טראמפ על מתנה של איראן כמחווה של רצון טוב, וזאת אף בלי הסבר מהי מתנה זו, גרמה לצניחה נוספת במחיר הנפט.

במקביל התגלה כי איראן מאפשרת כיום מעבר סלקטיבי לכלי שיט שאינם מזוהים עם ארצות הברית או ישראל, לעיתים תמורת דמי מעבר של כשני מיליון דולר להפלגה. אף שהסכום נשמע גבוה, במונחים של מכלית נפט מדובר בתוספת של דולר בודד לחבית - סכום זניח ביחס לתנודתיות הפראית שחווה השוק לאחרונה. באופן פרדוקסלי, דווקא המעבר בתשלום נוסף יציבות מסוימת. הוא מחליף את החשש מחסימה מוחלטת ובינארית בערוץ פתוח שניתן לתמחר, ובכך מאפשר לסוחרים לנהל סיכונים בצורה רציפה.

מצר הורמוז, שדרכו עוברת כחמישית מאספקת הנפט העולמית, השלים את הפיכתו מזירת איום צבאית לכלי לחץ כלכלי מתוחכם, פחות או יותר הכלי האפקטיבי האחרון של האיראנים במלחמתם מול ארצות הברית וישראל.

יש מושג צוות "כלכלה קלה"

מוצר ציבורי

בימים של אזעקות והגנה אווירית, קל להבין מושג כלכלי מופשט דרך המציאות. כיפת ברזל פועלת בשביל כולם. לא שואלים מי שילם עליה, ולא בודקים כמה מס נגבה ממנו. ברגע האמת, כל אזרח נהנה מההגנה באופן שווה. זו דוגמה מובהקת למה שכלכלנים מכנים "מוצר ציבורי".

מוצר ציבורי מוגדר לפי שני מבחנים פשוטים. הראשון הוא העדר יריבות, כלומר, השימוש של אדם אחד אינו מפחית את היכולת של אחרים ליהנות מהמוצר. השני הוא העדר בלעדיות - קשה או בלתי אפשרי למנוע מאנשים ליהנות מהמוצר, גם אם לא שילמו עליו. כיפת ברזל ממחישה זאת היטב. ההגנה ניתנת לכולם, פחות אדם מוגן או אדם נוסף שמוגן אינו פוגע בהגנה של אחרים, ואי אפשר להחריג את מי שלא שילם מהגנת כיפת ברזל.

דוגמה יומיומית יותר היא תאורת רחוב. גם כאן, אדם נוסף שנהנה מהאור אינו גורע מאחרים, וקשה למנוע ממי שעובר ברחוב ליהנות מהתאורה. אבל כאן מתחדדת הנקודה הכלכלית: אם נחכה שיזם פרטי יממן תאורת רחוב, זה פשוט לא יקרה. מאחר שאי אפשר לגבות תשלום מכל מי שנהנה, לא יהיה לו תמריץ להשקיע בכך מלכתחילה. לכן שירות כזה מתאים למימון ציבורי, באמצעות המיסים. בית קולנוע, לעומת זאת, פועל אחרת לגמרי. ניתן למנוע כניסה ממי שלא שילם, ומספר המקומות מוגבל. כל צופה נוסף תופס מקום של צופה אחר. לכן יש אפשרות לגבות תשלום, ויש גם תמריץ עסקי לספק את השירות בשוק הפרטי.

ההבחנה הזאת מסבירה מדוע ישנם שירותים שהמדינה מספקת לכולם, מכספי המיסים שלנו, ואילו ישנם מוצרים או שירותים רבים שעל אף שהם לשימוש הציבור כולו, אם אינם עומדים בשני התנאים שתיארנו, יעיל ומתאים יותר להותיר אותם במסגרת השוק הפרטי.

הכותבים ממערכת דף הפייסבוק "כלכלה קלה", המנגיש כלכלה בשפה קלה ואקטואלית

בס"ד

מקימי
השער לכלכלה נבונה

תורמים ל'מקימי'

קמחא דפסחא

תקופת המלחמה הכניסה משפחות רבות לקשיים כלכליים
עיזרו להן להגיע לפסח כבני חורין



חייגו עכשיו 2835* או באתר מקימי

בהמלצת רבני הציונות הדתית

עמותת חסד לזכרם של הרב **מנחם ליבמן** זצ"ל,
בנו הקדוש **שניאור שלמה** הי"ד ונכדו הקדוש **אליקים שלמה** הי"ד

לתרומה מהירה סרקו:

על הנייר | גיא נתן

בזק, כבר לא "חברת הטלפון" של פעם

במשך עשורים, בזק נתפסה בשוק ההון כפיל לבן, מונופול תקשורת היסטורי שמכביד על עצמו בתשתיות נחושת מיושנות, כוח אדם עודף ותחרות שוחקת. אולם מי שבוחן את הקבוצה כיום דרך המשקפיים השמרניים הללו, מחמיץ את אחת המהפכות המבניות המרשימות במשק הישראלי. תחת הנהגת יושב הראש תומר ראבד והמנכ"ל ניר דוד, בזק השלימה מעבר דרמטי מחברת תשתיות מסורתית לנכס טכנולוגי־פיננסי, המשלב צמיחה אגרסיבית בסיבים אופטיים עם התייעלות תפעולית עמוקה וניהול הון פרו־אקטיבי.

העוגן המרכזי של המהפך הוא פרויקט הסיבים האופטיים, שהפך את התשתית הלאומית למנוע רווחיות משומן. ההכנסה הממוצעת למנוי אינטרנט (ARPU) טיפסה ל־138 שקלים, ככל שלקוחות משדרגים לחבילות מהירות. במקביל, החברה מבססת מודל "כביש אגרה" סיטונאי, עם הסכמים אסטרטגיים מול מתחרות כמו פרטנר (120 אלף קווים) וגילת, המבטיחים תזרים מזומנים יציב וודאות תפעולית ל־15 השנים הבאות. מודל זה מקבע את מעמדה של בזק כ"בעלת הבית" של האינטרנט הישראלי, הנהנית מתשלום קבוע ממתחריה.

לצד הצמיחה בתשתית, הקבוצה ביצעה ניתוח לב פתוח במבנה ההוצאות. למרות ירידה קלה של 2.1% בהכנסות השנתיות (8.7 מיליארד שקלים), הרווח הנקי זינק ב־32.2% והסתכם ב־1.4 מיליארד שקלים. ההישג נובע מצמצום של 8% בהוצאות התפעול, פרט למערכות ענן מודרניות ואיחוד פעילויות בין חברות הבת. חטיבת yes מדגימה אדפטיביות גבוהה עם מעבר של 88% מלקוחותיה לשידורי אינטרנט (IP) תוך חיתוך עלויות הלוויין, ופלאפון מבססת שליטה בדור 5 עם 1.38 מיליון מנויים. אומנם פלאפון מתמודדת עם אתגר חידוש מכרז התשכ"ל (עובדי המדינה), אך החוסן הקבוצתי מאפשר לה לספוג תנודות במגזר העסקי.

הטרנספורמציה של בזק אינה רק תשתיתית אלא תודעתית. החברה השכילה לנצל את הנכסים הרדומים שלה, כמו זרוע ה־IT בבזק בינלאומי והכניסה המשותפת לתחום אספקת החשמל (בזק ג'ן), כדי לייצר מנועי צמיחה המנותקים מהרגולציה המסורתית של עולם התקשורת. הסינרגיה בין החברות מאפשרת להציע חבילות קוואדרופל (אינטרנט, טלוויזיה, סלולר וחשמל) תחת קורות גג ניהוליות מאוחדות, מה שמגדיל את נאמנות הלקוח (Churn rate נמוך) ומוריד את עלויות רכישת הלקוח החדש.

הביטחון של ההנהלה באסטרטגיה תורגם השנה למהלך הצהרתי חסר תקדים - תוכנית רכישה עצמית ראשונה בתולדות החברה בהיקף של 150 מיליון שקלים. אף שמדובר בסכום קטן יחסית לשווי שוק של כ־22.7 מיליארד שקלים, המסר לשוק ההון ברור: ההנהלה מאמינה שהמניה נסחרת בחסר עמוק. זאת לצד חלוקת דיבידנד נדיבה של 550 מיליון שקלים המשקפת תשואה של כ־4.3%, המייצרת ערך מוחשי למשקיעים ולבעלי השליטה (סרצ'לייט וביקום).

בשורה התחתונה, בזק מודל 2026 היא כבר לא "חברת הטלפון" של פעם. השילוב בין חוסן מאזני המאפשר הקטנת חוב, שליטה בתשתית הסיבים הלאומית וניהול הון קפדני, הופך אותה לפלטפורמה שמייצרת מזומנים בוודאות גבוהה. עם מכפיל רווח נוח של 16.2 וגמישות לביצוע רכישות אסטרטגיות עתידיות, בזק ניצבת בעמדת זינוק להמשך דומיננטיות בשוק התקשורת המקומי, תוך שהיא מציעה למשקיעים שילוב נדיר של הגנה תזרימית ופוטנציאל הצפת ערך ארוך טווח.

הכותב הוא מייסד ובעלים של קרן הגידור Valley ומנכ"ל חברת גיא נתן בע"מ העוסקת בליווי משקיעים ותכנון פיננסי

לכותב הסקירה אין עניין אישי בנושא הנדון לעיל. הנתונים והמידע המובאים לעיל אינם מהווים ייעוץ השקעות ו/או תחליף לייעוץ השקעות המתחשב בנתונים ובצרכים המיוחדים של כל אדם.

עצם העניין | תמיר דורטל

אשליית אפס הסיכונים: איך פיקוד העורף גורם להתשת עם ישראל

מערכת הביטחון משתקת את המשק ואת מערכת החינוך וזורעת חרדה קולקטיבית בגלל טפטוף טילים. הפקידות הצבאית בורחת מאחריות, והתוצאה היא פגיעה אנושה באורך הרוח הלאומי ודחיפת הציבור לדרוש סיומי מלחמה פזיזים. הדרך לניצחון מחייבת פתיחה מלאה של האזורים המטווחים פחות ומעבר מיידי למודל של אחריות אישית.

מדינת ישראל שלא בכוונה עוזרת לאיראנים לעייף אותנו. אנו בעיצומה של מלחמת התשה מול איראן ושלוחותיה, ומערכת הביטחון בבלי דעת בוחרת לשתק את חיינו וחלילה להוביל לסיום המלחמה בלי הכרעה. טהרן מסוגלת לשגר טילים וכתב"מים בודדים ביום במשך שבועות ארוכים. בתגובה לאיום הסטטיסטי הזה, פיקוד העורף סוגר את כל בתי הספר, מבטל את האירועים ומשתק אזורי תעשייה שלמים. הנתונים היבשים מראים בבירור כי בשבוע האחרון נהרגו יותר אזרחים ישראלים בתאונות דרכים בכבישי הארץ מאשר מאיראן.

החברה הישראלית ממשיכה לנהוג בכבישים משום שחברה חפצת חיים מנהלת סיכונים. אנו מבינים היטב ששיתוק התחבורה יוביל לקריסה חברתית וכלכלית ודאית. אך בתחום החינוכי, הרציונליות הזאת נעלמת לחלוטין ומוחלפת בהיסטריה ממסדית.

התנהגותם של פקידים ולובשי מדים מוכתבת תמיד על ידי מבנה של תמריצים ומנגנוני כסת"ח. אלוף פיקוד העורף והרמטכ"ל פועלים תחת משוואה פקידותית קלאסית. מפקד צבאי שמקל בהנחיות, ובמקרה כתוצאה מכך אזרח נהרג מרסיס, ימצא את עצמו מול ועדת חקירה, ביקורת ציבורית וצליבה תקשורתית. אותו מפקד ממש שמחמיר את ההנחיות וגורם לקריסה של אלפי עסקים, לאבטלה המונית ולפגיעה בבריאות הנפש של דור שלם, נהנה מחסינות מוחלטת כי הוא הרי היה אחראי שקול והלך על בטוח. אף פקיד אינו נושא באחריות על דה־מוראליזציה לאומית. המערכת הצבאית תבחר תמיד באופציה המחמירה והמשתקת ביותר כדי לכסות את עצמה, תוך התעלמות מוחלטת ממחירי המאקרו ההרסניים שאזרחי ישראל משלמים.

המסקנה המתגבשת היא אחת: אנחנו עושים לאיראנים את העבודה. האסטרטגיה של שלטון האייתוללות מבוססת במדויק על יצירת פאניקה (טרור) מתמשכת. האויב אינו זקוק להשמדת בסיסי צה"ל, הוא מסתמך על כך שהשבתה של הכלכלה הישראלית תפעל בעבורו לסיום המלחמה ולהשארתו בשלטון. ההחמרה הבלתי פוסקת הזאת שוחקת את אורך הרוח של הציבור. החרדה הקולקטיבית דוחפת את האזרחים להישבר, להתחנן ל"אסטרטגיית יציאה" מהירה ולחתום על הסכמי כניעה מסוכנים, רק כדי לחזור לשגרת חיים מינימלית. כך בדיוק מפסידים במלחמת התשה.

ניהול מלחמה ארוכה דורש שינוי פרדיגמה דחוף והחזרת הכוח לאזרחים. ראש הממשלה בנימין נתניהו מחויב להתערב מיד ולכפות על המערכת הצבאית את שחרור המשק. יש לפתוח באופן מלא ומוחלט את כל האזורים. אזרחי ישראל הם אנשים בוגרים ואחראיים, שמסוגלים לשמוע אזעקה פעם בכמה ימים, להיכנס למרחב מוגן, ולשוב לעבודתם לאחר עשר דקות. שיתוק מנע של ערי המרכז והפריפריה הרחוקה הוא איוולת אסטרטגית המשרתת את משמרות המהפכה.

מדינה ריבונית מחויבת להקרין חוסן ועוצמה. פתיחת המשק ושמירה על שגרה יחסית בצל טפטופי הירי משדרת לאויב מסר עקשני של ניצחון ומבטיחה את המשך תפקודו של הקטר הכלכלי הממן את המלחמה. המעבר מאשליית אפס הסיכונים אל ניהול סיכונים בוגר הוא התנאי ההכרחי לניצחון אמיתי ולשמירה על אורך הרוח הלאומי שלנו.

הכותב הוא עורך דין, יוצר ערוץ הפודקסט "על המשמעות"

נחמדים מזהב | הרב יצחק ליפשיץ

הכוהנים ככלי המשכן

הרמב"ם בחר לדון בהלכות כוהנים בהלכות כלי המקדש. נראה שהרמב"ם ראה בכוהנים חלק מן המקדש עצמו. הכוהנים אינם נציגים של בני ישראל בלבד, העושים את מצוות ה' בבית המקדש. כמו המזבח, המנורה והשולחן, כך הכוהנים. לתפיסת הרמב"ם מקורות בתלמוד אבל גם בתורה. כחלק מחנוכת המשכן, משה רחץ את אהרן ובניו, משח אותם והלביש אותם כמעשה חניכה, כפי שעשה לכל המשכן וכליו: "ויקרב משה את אהרן ואת בניו וירחץ אותם במים. וייתן עליו את הכותנות ויחגור אותו באבנט ויילבש אותו את המעיל וייתן עליו את האפוד ויחגור אותו בחשב האפוד ויאפוד לו בו" (ויקרא ח, ו-ז).

ההתייחסות הזאת לאהרן ובניו מפתיעה. האין זו החפצה של הכוהנים? ואכן נהוג לצטט את קאנט שקבע: "עשה את פעולתך כך שהאנושות, הן שבך הן שבכל איש אחר, תשמש לך לעולם גם תכלית ולעולם לא אמצעי בלבד". אין זה ראוי להתייחס לזולת כאל אמצעי בלבד. קאנט אומנם נזהר בלשונו, הוא לא אמר זאת כקביעה מוחלטת. אף הוא הבין שבמערכת היחסים האנושית, הזולת משמש אמצעי לא מעט. לכן הוא קבע שהזולת לא ישמש רק אמצעי לצרכינו.

אומנם אין ספק שבני אדם הם המשאב הכלכלי החשוב ביותר. באפריקה ישנן מדינות רבות שהן עשירות במשאבי טבע ולמרות זאת הן עניות ביותר, ואילו מדינות אחרות שעניות במשאבי טבע הן מן המדינות העשירות בעולם בזכות המשאב האנושי. מדינת ישראל היא הדוגמה לכך. אין אפוא לראות חיסרון בעצם קיומו של האדם כמשאב. מה שצריך להיזהר מפניו הוא שהיות האדם משאב תמחק את אישיותו. אהרן הכהן, חרף היותו משאב, כלי מקדש, היה אוהב שלום ורודף שלום, התכלית האנושית בהתגלמותה.

הכותב הוא פרופסור לפילוסופיה ומחבר הספר 'כלכלה וערכי היהדות'

הגעלת כלים בירושלים

לקראת חג הפסח הבעל"ט וכמידי שנה תתאפשר הצבת עמדות להגעלת כלים במרחב הציבורי ברחבי העיר ומאחר ואנו נדרשים למנוע פגיעה אפשרית בשלום הציבור ומניעת נזקים למרחב הציבורי כתוצאה מהפעלת עמדות אלו, אנא תשומת ליבכם להנחיות ולהגבלות שיש למלא בעת הפעלת העמדות.

להלן התנאים וההגבלות:

1	יש להמציא אישור טכנאי גז רמה 2 לשנת 2026, המאשר את כלל הציוד המופעל במקום.
2	יש להמציא תעודת משלוח למכלי הגז, מספק גז מורשה בלבד (פזגז, אמישרגז, MAD, SMS וכדו') כולל החלפה בשטח לכל ימי הפעלת העמדה.
3	יש לדאוג למרחק בטיחות של בלוני הגז ממקום הבערה (מינימום 1.70 מ' ולא יותר מ -3 מ').
4	מיכל המים יוצב על חצובת ברזל חזקה ורחבה כגודל המיכל.
5	יש לדאוג למטף כיבוי (אבקה) 12 ק"ג בכל נקודה.
6	אין להקים נקודות הגעלה בתוך מבנה ולהרחיק מכל מתקן דליק אחר.
7	יש לגדר את מתקן ההגעלה ומקום הבעירה בגדר של מטר אחד בכל כיוון.
8	אין לחסום מעברים ציבוריים ויש לדאוג למעבר חופשי להולכי רגל במדרכות.
9	יש להגדיר אחראי עמדה מעל גיל 18 לכל נקודה.
10	אין לגרום נזק כלשהו לתשתיות במרחב הציבורי (אספלט, גדרות, קירות מבנים וכל מתקן עירוני אשר מוצב במרחב הציבורי).
11	עגלת הכלים תהיה מחוברת לתאורה נאותה בזמן שעות החשיכה.

עיריית ירושלים, בשיתוף פעולה עם מנהל הגז וכיבוי אש יבצעו סיורים, ביקורות ומעקבים אחר נקודות ההגעלה ברחבי העיר החל מיום ראשון, י"א בניסן תשפ"ו 29.3.26, ככל שתמצא חריגה או אי קיום אחד מהתנאים לעיל תופעל אכיפה כמתבקש, לרבות פירוק והחרמה של ציוד. יצוין שהאחריות לבטיחות בעת הפעלת העמדה לרבות הנזקים העקיפים או הישירים שיגרמו למרחב הציבורי כתוצאה מהפעלת העמדה יחולו על המפעיל או מי מטעמו. אנא הימנעו מכל פעולה שעלולה לסכן את שלום הציבור ו/או לגרום נזקים עקיפים למרחב הציבורי.

*ייתכן כי יחולו שינויים, זאת בהתאם להנחיות פיקוד העורף באותה עת.

בברכת חג כשר ושמח
עיריית ירושלים

כשרות מוצרי תנובה לפסח תשפ"ו

כל מחלבות תנובה הוכשרו לקראת חג הפסח תשפ"ו

סימון המוצרים

כל המוצרים שעל אריזתם המקורית
מופיע הכיתוב "כשר לפסח"
בהזרקת דיו או בהדפסה - הינם כשרים לפסח תשפ"ו.
מוצרים שעל-גביהם לא מופיע הכיתוב
"כשר לפסח" - אינם כשרים לפסח.

מוצרים ללא חשש קטניות

מוצרי תנובה שעליהם הכיתוב "כשר לפסח",
אין בהם חשש קטניות.
מוצרים עם מרכיבי קטניות
מסומנים במפורש "כשר לפסח - קטניות"
או "כשר לפסח למהדרין - קטניות".

מוצרים בכשרות מהדרין לפסח

מוצרי תנובה עליהם יש חותמת כשרות למהדרין
הינם כשרים לפסח למהדרין
בתנאי שמופיע עליהם גם הכיתוב
"כשר לפסח ערב פסח" או "כשר לפסח ער"פ".
מוצרים למהדרין המיוצרים בחול המועד פסח
יסומנו בכיתוב "כשר לפסח" בלבד.

מוצרי מהדרין לימות השנה ולא לפסח

מוצרים שהינם כשרים למהדרין לכל ימות השנה
אך לפסח הינם כשרים בכשרות רגילה בלבד,
יסומנו בסימון "כשר לפסח בכשרות רגילה".
מוצרים אלה אינם מכילים קטניות,
אם הדבר לא מסומן בפירוש, כדלעיל.

לבירורים ושאלות ניתן לפנות:
לרב זאב וייטמן, רב תנובה
בדואר אלקטרוני: zeevw@tnuva.co.il
לשרות צרכנים:
טלפון: 1-800-666-244 | אתר: www.tnuva.co.il

בברכת חג כשר ושמח
תנובה

הרב אליעזר מלמד

לשאלות הלכתיות: ask@yhb.org.il

הכשרת המטבח לפסח

כלים ניתנים להכשרה בדרך שבה השתמשו בהם באיסור או בחמץ ← הכלל היסודי הוא "כבולעו כך פולטו" ← בניקוי הבית המטרה היא שלא יישאר חמץ בגודל של כזית ← במטבח וכליו המטרה היא שלא יישאר אפילו כלשהו חמץ ← שיש וכיור מנקים היטב, ואחר כך מערים עליהם מים רותחים ← משום חומרת חמץ נוהגים להכשיר את חצובת הגז בליבון קל ← שימושו של מקרר בצונן, לפיכך הכשרתו בניקוי

כלל ההכשרה - כבולעו כך פולטו

הכלל היסודי בדיני הכשרת הכלים מאיסור להיתר או מחמץ לפסח הוא "כבולעו כך פולטו". כלומר, צריך להכשיר את הכלי בדרך שבה השתמשו בו באיסור או בחמץ. שלוש צורות שימוש ישנן: א) באור (באש), והכשרתו בליבון חמור. ב) בנוזלים חמים - והכשרתו בהגעלה במים רותחים, וגם בזה יש מדרגות: כלי ראשון שעל האש, כלי ראשון שאינו על האש, עירוי מכלי ראשון, וכלי שני. וכבולעו כך פולטו. ג) בנוזלים שאינם חמים, וכדי להכשירו די לנקותו במים צוננים.

כלי ששימושו בשתי רמות

כף שבלעה לעיתים חמץ בכלי ראשון שעל האש, ולעיתים בכלי שני, מכשירים אותה כפי שימושה החמור, היינו במים רותחים שעל האש. ואולם כשהדבר קשה או עלול לגרום נזק, הולכים כפי רוב השימוש. לדוגמה, מזלג שבדרך כלל משתמשים בו בכלי ראשון או שני שהכשרתו במים רותחים, ולעיתים נועצים אותו במאפה שבתוך התנור, ששם בליעתו היא באש - כיוון שהליבון עלול להזיק למזלג, הולכים כפי עיקר הדין ומכשירים את המזלג כפי רוב שימושו במים רותחים (פניני הלכה פסח י', ז).

ניקוי הבית

הבדל עצום ישנו בין ניקוי הבית לפסח ובין ניקוי המטבח. בניקוי הבית המטרה היא שלא יישאר חמץ בגודל של כזית, כדי שלא נעבור עליו ב'בל יראה' ו'בל יימצא'. לעומת זאת בניקוי המטבח וכליו המטרה היא שלא יישאר אפילו כלשהו חמץ, שמא יתערב במאכלי הפסח, משום שחמץ בפסח אסור אפילו בכלשהו. וכאשר מדובר בכלים שמבשלים בהם, צריך שגם לא יישאר שמץ של טעם חמץ דבוק ובלוע בכלים.

שיש וכיור

מנקים היטב, ואחר כך מערים עליהם מים רותחים. נוח לבצע זאת על ידי קומקום. יש להשתדל שהכיור והשיש יהיו יבשים, שאם יהיו רטובים, המים שעליהם יקרו מעט את המים הרותחים. לפיכך, טוב לערות תחילה מים רותחים על הכיור ואחר כך על דופנותיו, ואחר כך על השיש במקומות הקרובים לכיור, ואחר כך על הרחוקים, וכך המים יזרמו אל הכיור ולא אל המקומות שעדיין לא הוכשרו. במקום עירוי אפשר לכסות את השיש בשעוונית או בנייר כסף, ולהניח בתוך הכיור קערת פלסטיק או נייר כסף עבה. והמהדרים נוהגים לנקות ולערות מים רותחים, ובנוסף לכך מכסים את השיש והכיור (פניני הלכה פסח יא, א). שיש רגיש, שלעולם אין מניחים עליו סיר רותח, אפשר להכשיר לכתחילה בניקוי ועירוי בלבד, וגם המהדרים אינם צריכים לכסותו בשעוונית או בנייר כסף.

הכשרת הגז

בכל השנה אנו רגילים להשתמש באותה החצובה לסירי בשר ולחלב, מפני שגם אם יגלוש מעט מתבשיל בשרי או חלבי על החצובה, אנו משערים שהאש ששולטת שם שורפת ופוגמת את מה שנשפך. אבל לקראת פסח, משום חומרת חמץ נוהגים להכשיר את החצובה בליבון קל. בשעת הדחק, אפשר להסתפק לבצע את הליבון הקל על ידי ניקוי החצובה במקומה והבערת האש בכל הלהבות למשך כרבע שעה. המהדרים, בנוסף לליבון הקל מצפים בנייר כסף את הברזלים שעליהם הסירים עומדים. בדיעבד אם לא ליבן את החצובה ובישל עליה בפסח, המאכלים כשרים (כדרך שנוהגים כל השנה ביחס לבשר וחלב). את שאר הברזלים שאינם נוגעים בסירים, וכן את משטח האמייל שמתחת לחצובה ואת ראשי הגז, מנקים היטב (פניני הלכה פסח יא, ב).

כיריים חשמליות וקרמיות

כיריים חשמליות: מנקים היטב, ומחממים על החום הגבוה למשך כרבע שעה. כיריים קרמיות: המשטח שעליו מניחים את הסירים עשוי כזכוכית אטומה, ומשטח זה מתחמם על ידי חשמל ומחמם את הסירים שמונחים עליו. וכבולעו כך פולטו, הכשרתו בניקוי ובחימום על החום הגבוה למשך כרבע שעה.

כירות אינדוקציה

שלא כמו בכיריים קרמיות שבהן מקור החום במשטח הקרמי, באינדוקציה מקור החום בסיר שמתחמם על ידי שדה מגנטי, ומהסיר החום מתפשט לתבשיל ולמשטח שהוא עומד עליו. החמץ עלול להיבלע במשטח הכיריים בעקבות מאכלים שגלשו מהסיר למשטח, וחלקם נותרו דבוקים לסיר בתחתיתו והמשיכו להתחמם עימו. לפיכך, הכשרת כיריים אלו בניקוי ובעירוי, וכדי להכשירם מהתבשילים שגלשו ונדבקו מתחת לסירים, יש להרטיב במים את תחתיות הסירים כשהם ריקים, ולחמם אותם על המשטח כרבע שעה, וכבולעו כך פולטו.

הכשרת תנור אפייה

מנקים היטב את התנור ואחר כך מפעילים אותו על החום הגבוה למשך חצי שעה. לכתחילה נוהגים כדעת המחמירים שאין מכשירים את התבניות, משום שלדעת המחמירים ליבון צריך להיות בחום של כ־400 מעלות, ואילו ליבון התבניות בחום זה עלול לעקם אותן ולפגוע במראן. לפיכך, מי שאין לו תבניות מיוחדות לפסח יכול להשתמש בתבניות חד־פעמיות, ויכשיר עם התנור את הרשת, כדי להניח עליה את התבניות החד־פעמיות (שם יא, ג). בשעת הצורך, אפשר להכשיר את התבניות לפסח בחום התנור שבו משתמשים בהן למשך חצי שעה, ולסמוך על הסוברים שאין צורך ללבן כלים בחום של 400 מעלות אלא די ללבנם בחום שבו השתמשו בהם (פניני הלכה פסח י', ה).

תנור פירוליטי

תנורים שמנקים את עצמם בחום של כ־500 מעלות, אינם צריכים ניקוי לפני ההכשרה, מפני שניקוי בחום זה נחשב כליבון חמור, ודי בו כדי להכשיר את התנור לפסח.

מנגל (אסכלה)

יש להכשיר את גוף המנגל והרשת שלו כדרך שימושו, שהוא כרמה של ליבון חמור. אם הוא של גז - בחום הגבוה ביותר של הגז, ואם בגחלים - בכמות הגחלים הגדולה ביותר שרגילים להשתמש בה.

מיקרוגל

שלושה שלבים בהכשרת מיקרוגל: א) מנקים אותו היטב משאריות אוכל שנותרו בו מחמת גלישה או זיעה. ב) כדי להכשירו מאדים וזיעה של חמץ בדרך של 'כבולעו כך פולטו' - מחממים בתוכו צלוחית עם מים למשך כעשר דקות על החום הגבוה. ג) כיוון שיש לחשוש שאולי גלש מאכל חמץ על הצלחת של המיקרוגל, יש לנקות את הצלחת ולהגעיל אותה במים רותחים או להניח דבר שיחצוץ בינה למאכלים שמחממים בפסח (פניני הלכה פסח יא, ה).

מדיח כלים

מנקים את המסננת, שפעמים רבות נתקעים בה שיירי מאכל, ו'כבולעו כך פולטו' - מפעילים את המדיח עם המגשים על החום הגבוה ביותר, ובכך הוא מוכשר (פניני הלכה פסח יא, ה).

שולחן האוכל

השולחנות שלנו עדינים, ואין רגילים להניח עליהם מאפים לוהטים וסירים רותחים, והכשרתם כפי רוב תשמישם על ידי ניקוי טוב. אומנם כיוון שלפעמים ניתז על השולחן רוטב חמץ רותח, ולפעמים מניחים עליו מאפה חם, נכון להקפיד בפסח שלא לאכול עליו בלא מפה שתחצוץ בין השולחן למאכלים.

יש מהדרים להדביק על השולחן ניילון או נייר, שמא המפה שיניחו על השולחן תזוז, ועל ידי הדבקתם יוצרים חציצה קבועה, שעליה יפרשו את המפה. ואם הוא שולחן שלעיתים לשים עליו בצק, חובה להדביק או להניח עליו חציצה קבועה. שולחן שאין מעלים עליו מאכלי חמץ חמים, וגם אין לשים עליו בצק, די לנקותו היטב ואין צורך לכסותו (שם יא, ו).

מקרר

כיוון ששימושו בצונן, החשש היחיד הוא שמא נשארו בו פירורי חמץ, לפיכך הכשרתו בניקוי. חריצים שקשה לנקות, ויש חשש שאולי תקועים בהם פירורי חמץ, מנקים עם מי סבון או חומר אחר כדי לפגום את הפירורים שאולי נמצאים שם מהיות ראויים למאכל כלב. וכיוון שאינם ראויים למאכל כלב, בטל מהם דין חמץ.

ארונות מטבח

כשהיו מדפי הארונות מעץ טבעי, פעמים רבות היו בהם סדקים והיה קשה לנקותם מכל שמץ חמץ שנדבק בהם, ולכן היו רגילים לצפותם בנייר.

השולחנות שלנו עדינים, ואין רגילים להניח עליהם מאפים לוהטים וסירים רותחים, והכשרתם כפי רוב תשמישם על ידי ניקוי טוב. אומנם כיוון שלפעמים ניתז על השולחן רוטב חמץ רותח, ולפעמים מניחים עליו מאפה חם, נכון להקפיד בפסח שלא לאכול עליו בלא מפה שתחצוץ בין השולחן למאכלים

אבל במדפים חלקים כשלנו אין חשש שנשאר חמץ, ולכן די לנקותם היטב, ואין צורך לכסותם.

הכשרת סכו"ם

הואיל ולעיתים מכניסים אותם לכלי ראשון שעל האש, יש להכשירם בהגעלה במים רותחים. אפשר לעשות זאת בהגעלת כלים ציבורית, ואפשר לעשות זאת בבית. לשם כך יש לקחת סיר גדול ונקי, בין של חמץ ובין של פסח. מרתיחים בו מים, מניחים במים מעט מי סבון כדי לפגום את טעמם, וכל כלי שרוצים להכשיר - מכניסים לתוך המים הרותחים למשך כשלוש שניות. לכתחילה נוהגים לשטוף את הכלים במים קרים מיד לאחר ההגעלה, אבל אין חובה לטרוח לשם כך. כלי שלא ניתן להכניס את כולו למים, אפשר להגעיל תחילה את חציו האחד ואחר כך את חציו האחר (שם י', יא).

הכשרת סירים

לא ניתן להכשיר סיר על ידי הרתחת המים בתוכו, מפני שמסתבר שבמשך השנה התבשיל גלש או ניתז על שפת הכלי, ואזי טעם החמץ נבלע ונדבק גם בשפתו העליונה של הסיר, ושפת הסיר אינה מוכשרת על ידי הרתחת המים בתוכו. לפיכך, הגעלת סיר צריכה להתבצע בתוך כלי גדול שניתן להכניס את כולו לתוכו.

כאשר ניתן לפרק את הידיות של הסירים, יש מהדרים לפרקן ולנקותן. במקום זאת אפשר לנקות סביבן עם הרבה סבון, עד שיהיה ברור שהטעם שאולי נמצא בחריצים נפגם, ואחר כך מגעילים את הסיר. סירים שיש בשוליהם קפל מתכת, אינם צריכים טיפול מיוחד.

כשאין כלי גדול שניתן להגעיל בתוכו את הסיר, יש למלא את הסיר שרוצים להכשיר במים ולהרתיחם, ובמקביל להרתיח מים בתוך כלי קטן, וכשהמים שבתוך הסיר ירתחו, יכניסו לתוכם את הכלי הקטן, והוא יגרום לכך שבבת אחת מים רותחים רבים יצאו ויישפכו על צידי הסיר ויגעילו את שפתו. כמו כן, אפשר להרתיח במקביל מים בקומקום, וכאשר המים שבתוך הסיר יתחילו לרתוח, לערות מהמים הרותחים שבקומקום לסיר, וכך המים הרותחים שבסיר יגלשו ויכשירו את שפתו. את מכסה הסיר צריך להגעיל בכלי גדול יותר, או להכשירו בליבון קל, כעין חימום מחבת על אש קטנה לשתי דקות, כאשר פנים המכסה כלפי האש. בנוסף לכך צריך לנקות היטב בסבון את ידיות הסיר ולערות עליהם מים רותחים (שם י', יב; י', ט).

מחבת

מנקים היטב ומכשירים בליבון קל. כלומר, מחממים אותה על אש הגז באותו החום שבו רגילים לטגן עליה (שם י', ד-ה).

כלי זכוכית

רבים מיוצאי ספרד נהגו כדעת המקילים להכשיר כלי זכוכית בשטיפה בלבד, ורבים מיוצאי אשכנז נהגו שלא להכשיר כלי זכוכית. ואולם למעשה נראה שהעיקר כדעה האמצעית, לפיה דין כלי זכוכית כדין כלי מתכות, שהכשרתם בהגעלה. ומי שנהגו במשפחתו להקל, רשאי להמשיך במנהגם. ומי שנהגו במשפחתו להחמיר, ראוי שימשיך במנהגם (שם יא, יב).

כלים שונים

פלטה של שבת: מנקים היטב, מחממים על החום הגבוה למשך שעה, והמחמירים מצפים אותה גם בנייר כסף, כדי לחצוץ בינה לבין סירי הפסח (שם יא, ד).

מחם של שבת וקומקום: נוהגים להגעיל, שמא נפלו בהם פירורי חמץ. הגעלתם על ידי מילוי מים ככל האפשר, הרתחתם כדרך הרתחתם כל השנה, ושפיכת חלק מהמים דרך הברז או הפיה שנועדו למזיגת המים. טוב לנקות את המחם תחילה מאבנית המצטברת בו. כאשר המכסה ממתכת ונוהגים להניח עליו חלות כדי לחממן לקראת סעודת שבת, יש להגעיל את המכסה בתוך מים רותחים.

מכונת קפה: מנקים ומחממים את המכונה כדרכה עם מים חמים על החום הגבוה.

גביעי כסף: נוהגים להגעיל בסיר של מים רותחים, שמא נבלע בהם חמץ עם משקה חריף או יין חזק. והואיל ומדובר בחשש רחוק, בשעת הצורך אפשר להסתפק בהדחתם, כפי רוב תשמישם.

בקבוק ומוצץ של תינוק: טוב להחליף, ובשעת הצורך אפשר להכשיר על ידי ניקוי ועירוי של מים רותחים.

שיניים תותבות, פלטה וקוביות

יש לנקות היטב לפני שיגיע זמן איסור חמץ, ואין צורך להגעילן, מפני שאין רגילים להכניס לפה מאכלים ומשקים רותחים. וכשם שאוכלים בהן מאכלי בשר וחלב על סמך ניקוי בלבד, כך אפשר לאכול בהן בפסח.

יהי רצון שמתוך ביעור החמץ מכל הכלים שלנו, נזכה להיפטר מכל הדעות הקדומות והקונספציות, שמפריעות לנו להתקדם בתורה ובמצוות, ביישוב הארץ ובקיבוץ הגלויות, ונזכה לגאולה במהרה בימינו. ■



אלפי יתומים ואלמנות
ממתינים למשלוחי מזון של חסדי נעמי,
בזכותכם נעשה להם חג שמח!

השנה יותר מתמיד - בשעת מלחמה

משתדלים עוד יותר בנתינת
קמחא דפסחא בהידור

לתרומת קמחא דפסחא, חייגו:
1-800-677-777
www.naomi.org.il

חסדי נעמי
מרכז סיוע ארצי לנזקקים

מאיר סיידלר

מלחמה במבט של מלאך

במונולוג מתוקשר שזכה לאלפי צפיות מציגה אילנה דיין את עצמה כאלת המוסר וקובעת כי כאשר ישנם אזרחים הרוגים אין הצדקה למלחמה. עם גישה כמו שלה מדינת ישראל כלל לא הייתה קיימת



צילום אבשלום ששוני, פלאש 90

אם לשפוט לפי המונולוג המתוקשר האחרון שלה, דיין היא תושבת של פלנטה אחרת. העיתונאית אילנה דיין

בתור בסופר, אחרי אות הרגעה של עוד אזעקה אחת מני רבות, שמעתי חילופי דברים בין הקופאית ובין אזרח בגיל העמידה שלאור המצב הלחוץ קמעה אמר: "אני מצידי מוכן לשבת בממ"ד עוד שנתיים. העיקר שיגמרו עם זה אחת לתמיד". אמירות כאלה אני שומע למכביר - אצל השכנים, בחנות טמבור המקומית, בבית המרקחת, במרפאת השיניים, מהקולגות ומהסטודנטים והרשימה ארוכה. ולא, אני לא גר בהתנחלות ואת רוב האמירות האלה שמעתי לאו דווקא מאנשים דתיים. זה לפי התרשמותי נכון לעכשיו מצב הרוח הדומיננטי בעם.

לא כן בשידור הציבורי הממומן מכספי משלמי המיסים. אף כי גם שם משמיעים לפעמים קולות כאלה. לא מזמן שמעתי אפילו ברשת ב' ראיונות עם תושבי הצפון שדורשים מהממשלה רק דבר אחד: ללכת הפעם עד הסוף. זה קורה במינון נמוך למדי שאינו משקף את מצב הרוח של העם שאותו הוא מתיימר להציג. במקום זה השידור הציבורי משווק לנו בתור קול העם את קולם של השדרנים. כפועל יוצא, הקול הדומיננטי בשידור הציבורי היום הוא קול תבוסתני שמושמע בשם הדאגה לסבלם של אזרחי ישראל: ראיונות ארוכים עם ההיא מדימונה שלא יכולה יותר, ההוא מהצפון שחייו נהרסו, אנשים שרוטנים על משרדי הממשלה שאינם מתפקדים ועוד כהנה וכהנה.

אינני שופט אף אדם בצערו ובוודאי שלא במצוקה אמיתית, ואינני מקל ראש בסבלם של מי שביתם ורכושם או חלילה גופם נפגע. כמו כן אני בעד תקשורת חופשית. במדינה דמוקרטית כל הקולות חייבים להישמע כדי שהחברה תמשיך להתנהל כחברה בריאה, וברור שאין חברה בריאה בלי חופש ביטוי. אולם כאשר בוחרים שוב ושוב להציג בעיקר דעה אחת תוך יצירת רושם שזו דעת הרוב, השידור הציבורי בבעיה חמורה. אין לי ספק שמשרדי הממשלה לא מתפקדים ב־100 אחוזים, גם הביטוח הלאומי לא, גם מס רכוש לא. לפעמים אנשים נופלים בין הכיסאות ומוצאים את עצמם לא מטופלים על ידי אף אחד. זה קורה בכל מקום. אין 100 אחוז. אה, בעצם יש: באולפנים, שם הכול מושלם.

> **באותו מונולוג אילנה דיין תוקפת את הממשלה על כך שהיא יצאה למלחמה למרות שלא כל האוכלוסייה ממוגנת. כלומר, כל עוד לא כולם ממוגנים לא היינו אמורים לצאת למלחמה, ואם אויבינו מתנפלים עלינו, אזי, הממם, צריך לשאול את אילנה דיין מה עושים**

אילנה דיין, למשל. בעבר הערכתי אותה. היא ללא ספק אחת המוכשרות, ולמרות נטייתה הברורה לשמאל הוכיחה שהיא יודעת גם להיות מאוזנת. כך פרסמה לפני עשר שנים תחקיר על פעיל השמאל הקיצוני עזרא נאווי שהלשין לרשות הפלשתינית על ערבים שמשתפים פעולה עם ישראל בידיעה שצפוי להם מוות בעינויים. אבל מתישהו היכולת והרצון להציג נקודת מבט מאוזנת אבדו לה, כמו לרבים אחרים במחנה הפוליטי שאליו היא משתייכת.

במונולוג מתוקשר שזכה לאלפי צפיות מציגה דיין את עצמה ככלילת יופי מוסרית. הופעתה זכתה לתשומת לב לא מעטה של אנשי ימין שהתמקדו בביקורת שלהם בטיפול החד־צדדי שהיא מעניקה לפרשת המשפחה הערבית מטמון שנהרגה על ידי מסתערבים, כנראה בטעות. אלא שלי דווקא בלטה נקודה אחרת במונולוג שלה. הדרישה ל־100 אחוז. אם הבנתי נכון, אילנה דיין של היום היא בעד שלום ונגד מלחמות, וחוץ מזה היא גם לא רוצה שאף אחד ימות, אף אחד. כי לא מגיע לאנשים חפים מפשע למות, או משהו כזה. באותו מונולוג אילנה דיין תוקפת את הממשלה על כך שהיא יצאה למלחמה למרות שלא כל האוכלוסייה ממוגנת. כלומר, כל עוד לא כולם ממוגנים לא היינו אמורים לצאת למלחמה. למלחמה יוצאים רק אם הכול 100 אחוז. ואם אויבינו מתנפלים עלינו כשזה עוד לא המצב, אזי, הממם, צריך לשאול את אילנה דיין מה עושים. מן הסתם יש לה פתרון.

כללו של דבר, אם לשפוט לפי המונולוג המתוקשר האחרון שלה, דיין היא תושבת של פלנטה אחרת. בפלנטה של אילנה דיין יש אולפנים, מיקרופונים, מצלמות ופרנסה טובה. משם היא יורדת מדי פעם אלינו, בני התמותה הרגילים, וליבה נקרע למראה העוול שהיא מגלה כאן. זה גורם לה לייסורי נפש. אני מניח שאחרי הופעה תקשורתית שכזאת היא צריכה לחזור לפלנטה שלה ולהתאושש, לקראת ההופעה הבאה.

כאן המקום להזכיר לדיין שבזמנים עברו, כאשר היא הייתה עוד בת תמותה ולא מלאך, גם היא לא הייתה 100 אחוז, ודווקא במקרה חמור. היא שפכה את דמו של קצין בצה"ל, סרן ר', שאותו היא האשימה בהרג סתמי של ילדה ערבייה. בסוף התברר שהתחקיר שלה היה ערוך בצורה מגמתית והממצאים לא היו נכונים, והיא יצאה מהמשפט שהקצין ניהל נגדה בשן ועין תוך אמירה משפטית מפורשת על כך שהתחקיר היה מגמתי וההאשמות נגד סרן ר' הן האשמות שווא.

חבל לי שעיתונאית מוכשרת כמו אילנה דיין הפכה למלאך בממלכת השלמות. הייתי מעדיף לראות אותה כאחת מאיתנו שמבינה באיזה מצב מדינת ישראל ואזרחיה נמצאים. אם המדינה הייתה מתנהלת לפי שיטתה, הצדקנות שלה הייתה מביאה עלינו חורבן. עם זאת, אולי אפשר להסתכל על זה אחרת: טוב שאילנה דיין נמצאת מאחורי מיקרופון והימין נמצא בשלטון, ולא להפך. תמיד צריך לראות את חצי הכוס המלאה, על אחת כמה וכמה בחודש הגאולה.

לתגובות: meirse@ariel.ac.il

לסימה ויהושע שרמן
משתתפים באבלכם הכבד עם הירצחו של בנכם
יהודה שמואל שרמן הי"ד
המקום ינחם אתכם בתוך שאר אבלי ציון וירושלים ולא תוסיפו לדאבה עוד
בשבע

שואלים ודורשים בהלכות הפסח

באתר בשבע אונליין



הרב בן ציון אלגאזי שליט"א

בהדגשת וריון מעודד

לכבוד חג הפסח

יתקיים באתר בשבע אונליין

שידור חי

עם הרב בן ציון אלגאזי שליט"א

ראש ישיבת ההסדר רמת גן וראש 'צורבא מרבנן'

שיעסוק בהלכות החג

יום ראשון הקרוב

י"א בניסן | בשעה 13:00

מהיום ועד השידור תוכלו לשלוח
שאלות בנושאי הלכות הפסח
ולקבל תשובות במהלך השידור

ניתן לשלוח בווטסאפ

למספר: 052-2350540

או למייל: besheva@gmail.com



www.be7.co.il

בשבע אונליין

אתר האקטואליה החדש של העיתון בשבע

זיו מאור

שוד הריבונות הגדול

בזמן שמתנגדי הסנקציות קוננו על אובדן הריבונות, רינת סבן ובועז בלט ברחו מהזירה עם הריבונות שלנו אצלם בכיס



צילום: יונתן זינדל, פלאש 90

חותמת הכשרות שנתן לה השופט השמרן אלכס שטיין, חושפת את היעד שאליו חותר מרד השמאל: משטר מעמדות, שהכול יודעים שהחוק לא חל עליו. קצינת המשטרה רינת סבן

הרבה אגודלים בימין הישראלי מונפים בשבועות האחרונים במסגרת שקלא וטריא סביב עצומתו של משה כהן אליה, הקוראת לטראמפ להטיל סנקציות על בכירי מרד השמאל בישראל. ככל שעובר הזמן ונערמים האירועים, מקומי בקרב תומכי הסנקציות הולך ומתבצר. אבל אירוע רינת סבן הוא נקודת מפנה, משום שהוא ממחיש שהטיעון המרכזי בפיהם של המתנגדים - החשש מאובדן הריבונות - הוא בלתי מבוסס משום שאנחנו ממילא מאבדים את הריבונות.

מקס ובר טבע את ההגדרה הקולעת ביותר בעיניי לשאלה מהי מדינה: מונופול על האלימות הלגיטימית. כשמפשיטים את המדינה מכל הטקסים, זה מה שנשאר: הגורם היחיד בשטח שמותר לו לכפות את רצונו בכוח. והכלי שבאמצעותו מדינות אוכפות את רצונן על האזרחים הוא משטרה. כשיש משטרה אחת, שכפופה לשלטון אחד, יש ריבונות. אבל מה שראינו ביום שלישי, כשהוגשם שוב רצון השמאל, והודבקו דרגות סגן ניצב על כתפיה של רינת סבן, הוא שבישראל פועלות כעת שתי משטרות: באחת משרתים אבישי מועלם, מני בנימין וקובי סויסה. מפקד עליה דני לוי שכבר הצהיר שביום פקודה יציית ליועמ"שית המודחת, ולהלכה לפחות המשטרה הזאת עדיין כפופה לחוק, לממשלה הנבחרת ולציבור. המשטרה האחרת, שבאופן מתעתע לובשת את אותם המדים בדיוק, היא תחת פיקודו של בועז בלט, וכפופה ללובשי הגלימות השחורות. כפל משטרות וכפל חוק זה לא ריבונות. אם האלימות הלגיטימית לא נמצאת בידיו של מונופול - זו לא מדינה אלא צמד מיליציות הנערכות לעימות. ואם זו לא מדינה, זו לא ריבונות.

כתבתי כאן פעמים רבות בעבר על כך שעוד נותרו כלים בידיה של הממשלה הנבחרת, משום שביום פקודה רבבות שוטרים יעדיפו לציית לה על פני היועמ"שית המורדת. אבל בשביל זה הממשלה צריכה לתת את הפקודה. גם שב"כ עדיין על הספסל, למרות שמבחינת החוק מותר לו להתערב בזירה ולאסור את מיארה, איסמן ושות'. כדי שזה יקרה ראש הממשלה צריך לתת את הפקודה, והוא לא נותן.

ניתן להבין את הימנעות ראש הממשלה מצעדים חריפים: הוא יודע שעצם קיומה של מדינה תלוי בראש ובראשונה באמון הקולקטיבי של האזרחים בתקפותה של המדינה. אם מדינה היא מונופול על האלימות הלגיטימית, אז האמון הקולקטיבי הזה הוא ה"לגיטימי". באין הסכמה ציבורית רחבה על הלגיטימיות של המדינה, אין מדינה. נתניהו אמר במליאת הכנסת שהוא מכיר בנשיאותו של יצחק עמית על בית המשפט העליון, לא משום שהוא מאמין שהכתרתו הייתה חוקית, אלא משום שהוא יודע שאם יצהיר אחרת, הוא פותח סכר שעלול למוטט את האמון של האזרחים, משני הצדדים, בלגיטימיות של מוסדות השלטון. וזה יהיה סופה של המדינה.

> **בזמן שרבים בימין מקוננים על אובדן הריבונות הצפוי מהתערבות טראמפ, הם מפספסים את אובדן הריבונות שמתרחש מאחורי גבם. הם לא רואים כיצד המדינה עוברת בצעדי ענק לידיהם של הבלתי נבחרים**

הסיבה הזאת איננה רפיסות, פחדנות או שמאלנות. היא פטריוטיות, מתינות ואירה היסטורית מפוכחת. בדיוק מה שמצופה ממנהיג. בכל זאת, אינני מסכים איתה משום שאני חושב שנכון להמר על הפריכות של המחנה השני: אף אחד מראשי המרד - מאסף שמואלביץ ועד אהוד ברק - מעולם לא נדרש לשלם מחיר על שום פשע. ברגע שקומץ מהבכירים הללו יתחילו להיעצר, צאן מרעיתם יחשב מיידית את דרכו מחדש. זה נכון בפרט לגבי תומר־ירושלמי, בהרב־מיארה ועמית איסמן, שהעבירות החמורות שביצעו גלויות לעין כול, ולא צריך מלומדי משפט כדי להסביר אותן.

אבל בזמן שנתניהו מסרב לפעול, המרד מעמיק את אחיזתו. פוליטיקאים רבים שאני מראיין אותם על כך מפצירים בי להתאזר בסבלנות, ומצביעים בעקשנות על כך שהמגמה אומנם איטית, אבל חיובית. המסר הזה מתעלם מהעובדה שהצד השני אינו שוקט על השמרים. ישנה גם מגמה נגדית, והיא אגרסיבית, מהירה וסוחפת יותר. קידום רינת סבן הוא דוגמה מאלפת לכך: ההתנגדות של בן גביר לקידום נעשתה בתוך ההסכם המופקר שעליו חתם עם היועמ"שית כדי שתגן על מינויו. הבירורים שביקש לעשות קודם מינויה של סבן נוסחו עקב בצד אגודל עם הנחיות בג"ץ לגבי כשרות מינויים. הסיבות לכך - מעורבותה בשתילת רוגלות, שכחנותה בתיק הדגל נגד נתניהו והנזיפה שקיבלה משופטי בג"ץ - גלויות כל כך שאי אפשר באמת להאשים את בן גביר בשיקולים זרים. פסיקת בית המשפט המחוזי המשכללת את קידומה בדרגה נעשתה בחוסר סמכות כה בוטה שאין משפטן שלא התפלץ ממנה. ולסיום, חותמת הכשרות שנתן לה השופט ה"שמרן" אלכס שטיין חושפת את היעד שאליו חותר מרד השמאל: משטר מעמדות, שהכול יודעים שהחוק אינו חל עליו.

בזמן שרבים בימין מקוננים על אובדן הריבונות הצפוי מהתערבות טראמפ, הם מפספסים את אובדן הריבונות שמתרחש מאחורי גבם. הם לא רואים כיצד המדינה עוברת בצעדי ענק לידיהם של הבלתי נבחרים. כמו ששטיין ביטל את החוק המעניק לשר לביטחון לאומי בלעדיות במינוי קצינים בכירים, כך יכול סולברג לבטל באבחה אחת את תוצאות הבחירות הקרבות. ומאחר שממשלתנו הנבחרת מסרבת לפעול ביעילות, אנחנו זקוקים לסיוע מבחוץ.

לתהילה וכל משפחת סרוסי
משתתפים באבלכם עם פטירת אבי המשפחה
אוריה סרוסי ז"ל
המקום ינחם אתכם בתוך שאר אבלי ציון וירושלים ולא תוסיפו לדאבה עוד
בשבע



מכולות לביעור חמץ
פסח תשפ"ו 2026

לקראת חג הפסח, העירייה מציבה ברחבי העיר מכולות ייעודיות לביעור חמץ, במטרה לאפשר לתושבים להיערך לחג בצורה נוחה, מסודרת ובטוחה. ביום שלישי 31/03/2026 החל מהשעה: 08:00 יפוזרו 50 מכולות ברחבי העיר. המכולות משולטות בכיתוב:

מכולות לביעור חמץ בלבד

ביום רביעי 01/04/2026 החל מהשעה 10:00 יחל איסופן של המכולות.

להלן פריסת המכולות בעיר:

רחוב בן דוד 10
רחוב קלישר 47
רחוב הנביאים 89 פינת אפריים כוכבי
רחוב קק"ל פינת שפירא
רחוב כנסת ישראל 8
רחוב הנשיאים 33 פינת אשר בר לוי
רחוב המגינים 18
רחוב יד הבנים 60
רחוב מנחם בגין 65 פינת ניסים יצחקי
רחוב זקן השומרים מול 13
רחוב מנחם בגין 38
רחוב מנחם בגין 141
רחוב הרב אונטרמן 8
רחוב רות 12
רחוב שמואל הנגיד פינת ויזנטל שטח פתוח
רחוב מנחם בגין 26
רחוב חיים סויסה (טבריה) 24
רחוב אלתרמן 5 פינת לאה גולדברג
רחוב התפוז מול 11
רחוב בר יוחאי מול 15
רחוב הרצוג 12
רחוב ריינס מול 35
רמת הגולן בחניון הזמני
רחוב יבנה מול 14
רחוב השומר 30
רחוב עזריאל 4
רחוב הגר"א מול 10
רחוב גוטמן 26
חיים עוזר 4-2
רחוב פאול גרוניגר 4
רחוב היסמין בסוף בחניית כורכר
רחוב כץ מ- 77 עד 87 ממול בסוף
רחוב ליפשיץ 75
רחוב ה-93 פינת הרב סלומון
רחוב אסירי ציון מול 16
רחוב סעדיה גאון 13
רחוב אויערבך 1
רחוב יפה נוף פינת דוד אבידן
רחוב רבקה גובר 7
רחוב מבצע יפתח 13
רחוב השחם מול 19
חדרה פינת מטולה
רחוב אינשטיין פינת גוש חלב
רחוב שבט לוי 23 פינת עזרא ונחמיה, חניון זמני

בברכת חג שמח וכשר
עיריית פתח תקווה

מיועד לשריפת חמץ בלבד | אין לשרוף ניילונים, פלסטיק או כל חומר שאינו חמץ | יש להשליך את החמץ בצורה מסודרת ובטוחה, בהתאם להנחיות | יש לשמור על ניקיון וסדר באזור המכולות, ולהימנע מהשארת פסולת מחוץ להן | שמירה על ההנחיות תסייע לכולנו לעבור את תקופת ההכנות לחג בצורה בטוחה, נעימה ומכבדת את המרחב הציבורי | לאור המצב הביטחוני יש לפעול ולנהוג במיקומי בעירת החמץ בכפוף למגבלות והנחיות ההתקהלויות של פיקוד העורף

ירושלים, אין כמוה בעולם

גל אורן BSD

כל התשובות לכל הקושיות
פסח תשפ"ו 2026

פינוי אשפה
במהלך החודש הקרוב, עיריית ירושלים תרחיב את שעות פינוי האשפה, גרוטאות והגזם לכל אורך היום. **התושבים מתבקשים להוציא גרוטאות ופסולת חריגה עד ליום ראשון, י"א ניסן תשפ"ו 29.3.26.**

שריפת חמץ
החל מיום שני, י"ב ניסן תשפ"ו 30.3.26 ועד ל**יום רביעי, י"ד ניסן תשפ"ו 1.4.26**, יוצבו בשכונות העיר מיכלים המיועדים לשריפת חמץ.

לתשומת ליבכם: שריפת החמץ מותרת במיכלים אלה בלבד. הציבור מתבקש להקפיד על הוראות הבטיחות.

עיריית ירושלים תחל בכיבוי ופינוי המיכלים, טרם כניסת החג (עד שעה 11:30), על מנת שלא ישארו מיכלי חמץ במרחב הציבורי.

רשימת מיקומי המכולות באתר העירייה.

התושבים מתבקשים לשתף פעולה ולסיים את שריפת החמץ לא יאוחר מהשעה הנקובה.

קבלת קהל בעירייה
החל מיום ראשון, י"א בניסן 29.3.26 ועד ליום רביעי, כ"א ניסן תשפ"ו 8.4.26 כולל, לא תתקיים קבלת קהל.

השירותים שיפעלו כרגיל: שירותי תברואה, אגף אכיפה ושיטור, המחלקה לגננות והשירות הווטרינרי.



אנחנו פה בשבילכם תמיד!

ניקיון, פינוי, תחזוקה, מפגעים ושירות לתושב -
מוקד 106 כאן למענכם | www.jerusalem.muni.il

הרב אברהם וסרמן

השתק לך רב

בזמן שש"ס משתלטת על מינויי הרבנות בערים החילוניות, ברית המשרתים מתפוגגת. האם המניע האמיתי של ראשי הערים הוא רב שלא יתערב בחינוך ולא ייאבק על השבת, או שמא הם צפויים להפתעה דווקא מהמועמדים החרדים?

בעשרות השנים שבהן שולטת ש"ס במשרד הדתות ובמשרד הפנים, לא התמנו רבנים לעשרות ערים בישראל, מקצתן גדולות וחשובות כמו תל אביב וחיפה. כעת החלה זו במהלך מינוי רבנים, אבל רק במקומות שבהן תמיכתו של ראש העיר כמעט מובטחת. למה יבחרו ראשי עיר חילונים ציוניים באיש ש"ס שלא שירת בצבא, וגם ילדיו לא ישרתו, ולא במועמד ציוני שהוא וילדיו משרתים בצבא? התופעה צורמת עוד יותר כשנושא ברית המשרתים עומד על הפרק, והנה כשמדובר בעניין כה חשוב - הברית הזאת איננה קיימת, ומתפוגגת עוד קודם שנולדה.

אכן, יש לש"ס מנופי השפעה חזקים במשרדים שהיא מאיישת. אלא שלא הכול תלוי רק במשרדים אלה, ויוכיחו מקומות שבהם נבחר רב מהציונות הדתית, בירוחם, מצפה רמון וסביון. הטענה שנכתבה בגיליון שעבר של עיתון זה, כאילו מועמדי הציונות הדתית אינם פעילים בערים שבהן התמודדו לאחרונה - אינה מדויקת. יש אכן מקומות כאלה, אך בחלק אחר מהמקרים המועמד של ש"ס כמעט ולא מוכר בעיר, לעומת המועמד הציוני שפעיל בה שנים רבות, גם בקרב הציבור החילוני.

טענה אחרת היא כי מועמד של ש"ס לא יפריע לראש העיר. במה יפריע לו מועמד של הציונות הדתית? ובכן, "הרב עלול לנצל את תפקידו להיכנס למערכת החינוך הממלכתית". במילים אחרות - מעדיפים רב שלא יתעניין במתרחש במערכת החינוך הממלכתית, שבשנים האחרונות התמעטו בה לימודי הזהות היהודית. כאילו רב יכול לכפות את עצמו על המערכת, בלא שההנהלה והורים ירצו בכך. כותב שורות אלה פעל במשך עשרות שנים במערכת החינוך הממלכתית בעיר בעלת אופי חילוני, עד שקמפיין ה"הדתה" האגרסיבי של מיעוט קיצוני עצר זאת, ואף על פי שלא הייתה זו פעילות של החזרה בתשובה, אפילו לא "מבצע תפילין". בכל אותן שנים מעולם לא נעשתה פעילות ללא אישור ההורים, ההנהלה והעירייה, ותחת פיקוח של משרד החינוך (הקמפיין הצליח לזמן קצר, וכעת אנו עדים לתנועה גוברת של ילדים שמניחים תפילין בבתי הספר הממלכתיים לעצמם ולחבריהם ולובשים ציצית בגלוי...).

לפי דעתו של הכותב, נראה כי ראשי ערים מעוניינים ברב שמלכתחילה לא ירצה אפילו לנסות לקחת חלק בפיתוח הזהות היהודית של הדור הבא. לזה קוראים - השתק לך רב. אגב, אינני משוכנע כי רב הנתמך בידי ש"ס לא יפעל למען חיזוק הזהות היהודית, וייתכן כי אותו ראש עיר עשוי "להתאכזב" בעתיד.

עוד נכתב כי ראשי ערים חוששים ממי ש"יתמוך במאבקים לשינוי הסטטוס קוו". כדאי להזכיר את העובדות. הסטטוס קוו נהג בערי ישראל עוד מימי הרב קוק שיסד אותו בתל אביב, העיר העברית הראשונה, בשנת 1923, בהסכמת דיזנגוף והוועד. משם התפשט נוהג זה בתור חוק עזר עירוני לכל הארץ. בבואו לשכנע את ועד העיר תל אביב לאסור מסחר ותחבורה בשבת, טען הרב קוק כי מניעת מסחר ותחבורה בשבת היא "דרישה אזרחית עברית גמורה ולא דרישה דתית. בתור אזרחים עברים בארץ העברית אנו דורשים שדת ישראל תהיה מוכרת בזכותה הרשמית. וזה מחייב שבעניינים של ציבוריות ושל פרהסיא תוכר קדושת השבת גם בתור חוקה אזרחית. פחות מזה לא יוכל לדרוש כל איש יהודי המכבד את עצמו ואת עמו".

כך נהגו גם רבני 'המזרחי' כל השנים, בשכנוע ופעילות נמרצות לחיזוק הכרתה של היהדות במדינה היהודית. אחד הבולטים בתחום זה היה הרב מרדכי פוגלמן - דודו של הרב הראשי לשעבר הרב ישראל מאיר לאו שליט"א - שהיה רבה של קריית מוצקין, שרוב תושביה לא היו דתיים. בשנת 1954 הביא הרב פוגלמן לחקיקת חוק האוסר מכירת חזיר בקריית מוצקין, ובתחילת שנת 1959 הצליח למנוע פעילות תחבורה ציבורית בשבת בקריית מוצקין שהתקיימה בניגוד לסטטוס קוו. זקני המקום מספרים כי הרב יצא בשבת, פרס טליתו על הכביש ונשכב עליה, כשהוא חוסם בגופו את האוטובוס, ומכאן והלאה כבר נשמר הסטטוס קוו.

עשרות שנים הסכימו ראשי הערים החילונים כי הפרהסיה היהודית חשובה ומהותית כערך במדינה היהודית. את זאת הבינו ראשי מפא"י, ובראשם בן גוריון, וגם ממשיכי דרכם. מה שקורה בשנים האחרונות בתחום הסטטוס קוו הוא ההפך הגמור. מיעוט קיצוני בעל אמצעים וכוח שואף לרוקן את המדינה מיהדותה. שיטפון נורא של חילול שבת הפך את השבת ליום קניות ורוקן את הרחובות מצביון יהודי. לא פלא הוא כי השלב הבא היה מניעת תפילה כהלכה בפרהסיה בעיר העברית הראשונה.

יש להצטער על כי גורמים בשולי החברה הדתית נרתמים למהלך זה. יש בהם אפילו מי שקוראים להפרדת הדת מהמדינה, ובכך כורתים את הענף שעליו יושבת ראשית צמיחת גאולתנו. בעצם הרי זו חזרה בשינוי צורה על התפיסה של המשכילים בני המאה ה־18 - היה אדם בצאתך ויהודי באוהלך. כאילו היהדות צריכה לשבת בבית ולשתוק, לא להתבטא בפרהסיה. ובכן, זו כבר לא השתקת הרב אלא השתקת היהדות. גם כאן קיים סיכוי סביר כי אותם ראשי ערים עלולים "להתאכזב" מרב הנתמך בידי ש"ס, כשילך בדרכו של הראשון לציון הרב דוד יוסף שליט"א הקורא למאבק ציבורי נגד ריקון המדינה מאופיה היהודי.

עדי מינץ

הגיע הזמן לעדכן את המפות

שלושה עשורים אחרי אוסלו, כשישראל היא הצד היחיד שמכבד הסכם שפג תוקפו, עלינו לאמץ אסטרטגיה חדשה: השבתה של שליטה ישראלית מלאה בשטחים הפתוחים ביהודה ושומרון, תוך הפרדה מוחלטת מהמרכזים הפלשתיניים המאוכלסים

שלושה עשורים לאחר שנחתם על דשא הבית הלבן, "הסכם הביניים הישראלי־פלשתיני" (הסכם אוסלו ב') הפך למסמך משפטי ארכאי, המנותק לחלוטין מהוויית החיים ביהודה ושומרון בשנת 2026. בעוד מדינת ישראל ממשיכה לכבד בדקדקנות קווי מפה ששורטטו ב־1995, הצד הפלשתיני הפך את השטח למכשיר ללחימה אסטרטגית.

השאיפה היסודית של המחנה הלאומי הייתה ונשארה החלת ריבונות מלאה על מרחבי המולדת, אך נוכח המורכבות המדינית והסתייגויות הממשל בוושינגטון מצעדים רדיקליים וחד־צדדיים, עלינו לאמץ אסטרטגיה של ריבונות מעשית. הגיע הזמן להסדרה מחדש של מרחב יהודה ושומרון, לא כצעד של שבירת כלים, אלא כעדכון מתחייב של המציאות בשטח.

הבסיס לתיקון המפות אינו רק פוליטי, אלא משפטי מובהק. הסכם אוסלו ב' הוגדר מלכתחילה כ־Transitional Agreement (הסכם מעבר). סעיף I, פסקה 2 של ההסכם, קובע במפורש: "The five-year transitional period... will expire no later than May 4, 1999". במשפט הבין־לאומי, חוזה שתוקפו הוגבל בזמן ושתנאיו המהותיים הופרו באופן עקבי, אינו יכול להישאר מחייב לנצח. מאז 1999, ההסכם מתקיים במצב של "החייאה מלאכותית" מכוח התנהגות בלבד.

הרשות הפלשתינית עצמה הכריזה פעם אחר פעם על התנערותה מההסכמים. בנאומו המפורסם בעצרת הכללית של האו"ם ב־30 בספטמבר 2015, הצהיר אבו־מאזן: "אנו מצהירים כי לא נוכל להמשיך ולהיות מחויבים להסכמים אלו". בכינוס המועצה המרכזית של אש"ף ב־2018, חזר והדגיש: "הסכמי אוסלו - הם הסתיימו. ישראל הרגה אותם". כאשר צד אחד מכריז על Repudiation (התנערות) מהסכם ופועל בניגוד מוחלט לסעיפיו הביטחוניים, ישראל אינה יכולה להישאר הצד היחיד המקיים ציות חד־צדדי להסכם שפג תוקפו.

חשוב להבהיר: המתווה המוצע אינו שואף לנטילת אחריות על חיי היומיום של האוכלוסייה הפלשתינית. ההפך הוא הנכון - לישראל אין אינטרס לנהל את המערכות המוניציפליות, החינוכיות או הבריאותיות בערים ובכפרים הפלשתיניים. העיקרון המנחה הוא הפרדה ברורה: הרשות הפלשתינית תמשיך לשאת באחריות האזרחית על המרכזים המאוכלסים, ובכך תמנע חיכוך מיותר ותאפשר למערכת המנהלית לתפקד. התיקון הנדרש מתמקד אך ורק בשטחים הריקים (או כמעט ריקים) מפלשתינים. השבת שליטה ישראלית במרחבים הפתוחים מאפשרת לנו להחזיק בקרקע האסטרטגית מבלי להפוך לריבון על אוכלוסייה עוינת. זהו הפתרון האיזוני: הפרדה בין האוכלוסייה לבין השטח.

אל מול ממשל טראמפ, עלינו לפעול בדוקטרינה של היערכות מחדש. היעד ברור: העמקת האחיזה הישראלית בשטחים הפתוחים כדי להכשיר את הקרקע ליצירת רוב יהודי ביהודה ושומרון. פריסה מחדש של כוחות הביטחון והחזרת הסמכויות התכנוניות של המינהל האזרחי לשטחים אלו ימנעו את חנק היישובים היהודיים ויבטיחו מרחב תמרון חיוני.

הדוגמאות הבאות הן רק קצה הקרחון של מהלך הסדרה נרחב הנדרש בכל רחבי יהודה ושומרון:

"השמורות ההסכמיות" במדבר יהודה: אלו שטחי ענק שהועברו בלחץ אמריקני במסגרת הסכם וואי. הם הפכו למוקד של פגיעה סביבתית ופריצת צירים פלשתינית. השבתם למעמד שטח C היא קריטית לשמירה על עתודות הקרקע במזרח המדינה.

מרחבים ריקים אסטרטגיים: לדוגמה, המרחב שבין עמנואל ליצהר, המרחב של אגן נחל תאנים והשטח שבין קדומים לאבני חפץ, השטח הנרחב של ואדי זארקה שבין גוש דולב טלמונים לנווה צוף, אלו כמובן כמה דוגמאות מני רבות. השליטה הפלשתינית בשטחים פתוחים היא אנומליה ביטחונית. הגדרתם מחדש כשטחי C תייצר רצף יהודי ותבלום את הניסיון לבודד את היישובים.

צפון השומרון: המרחבים של צפון השומרון הפכו לוואקום ביטחוני. שטחים גדולים כמו בקעת סאנור ורבים נוספים הועברו לשליטה פלשתינית כי לא השכלנו והספקנו להתיישב בהם, והנשיא קלינטון דרש מרבין, נתניהו וברק לתת אחוזים ניכרים. פריסה מחדש בשטחים אלו תמנע התבססות טרור ותאפשר תכנון התיישבותי ארוך טווח.

לאור ההפרות היסודיות של הסכמי אוסלו, לישראל יש זכות משפטית מלאה לעדכן את המפות. צמצום הרשות הפלשתינית אל תוך המובלעות האורבניות המאוכלסות שלה, תוך השבת השטחים הלא־מאוכלסים לידיים ישראליות, הוא הצעד המעשי ביותר בדרך ליצירת הרוב היהודי ביהודה ושומרון. זהו הניצחון האמיתי על קונספציית אוסלו: לא בהמתנה לאישור בין־לאומי, אלא בתיקון המציאות בשטח, דונם אחר דונם, עד להחלת הריבונות דה־פקטו.

לדסי ומשה בארי
ברכות לנישואי הבת
רוני עם חגי
יהי רצון שיהא ביתם בניין עדי עד
בשבע

ליעל וחיים קליגר
מזל טוב להולדת הנכד
בן לשיינדי וארי
שתזכו לגדלו לתורה, לחופה ולמעשים טובים
בשבע

המכללה האקדמית
הרצוג
מייסודן של מכללות ליפשיץ והרצוג
אלון שבות ▪ ירושלים ▪ מגדל עוז

חינוך
האתגר הבא

בואו לשנות את הדרך שלכם לחנך

מגוון תוכניות ייחודיות במסגרת התואר הראשון

רום – תוכנית מצוינות | **מפרש –** תוכנית להכשרת נשות חינוך בעלות שאר רוח
לפני ולפנים – תוכנית הכשרה בהשראת ישיבת 'מקור חיים' | **מראות –** תואר בספרות בשילוב לימודי משחק
מיתרים – הכשרת מורים לחינוך המשלב | **דרך מיתרים –** שילוב תואר ראשון בלימודי ארץ ישראל עם קורס מורי דרך
תוכנית מפתח – מדריכים ברשת דעת | **שילוב תוכניות עם מדרשות, סמינרים וישיבות | תואר פלוס** – שילוב תעודות מקצועיות לצד התואר

מגוון תוכניות ייחודיות במסגרת התואר השני

תואר עם תיזה במסגרת לימודי החוג למחשבת ישראל
בית מדרש – תוכנית במסגרת לימודי התואר בהוראת תורה שבעל-פה
לפני ולפנים – תוכנית הכשרה בהשראת ישיבת 'מקור חיים' | **תואר בתנ"ך –** המתקיים בעברית ובאנגלית
טיפול באמצעות אומנויות

מגוון תוכניות לפיתוח מנהיגות ויזמות

הרצוג. לדעת. לחנך.

להרשמה: 077-9915237 או היכנסו לאתר המכללה: herzog.ac.il

אריק בלומברג

המחלישים

הקריאות של יושבי האולפנים להפסקת המלחמה מול איראן משקפת חוסר בהירות מוסרית שמתעלם מהשלכות הרות האסון של הותרת משטר ג'יהאדיסטי אחוז נקמה נגד ישראל

באחת מהסצנות בסרט 'לב אמיץ' עומד ויליאם וולאס, מנהיג סקוטי מהמאה ה־13 שהוביל מרד לעצמאות סקוטלנד נגד השלטון האנגלי האכזר. הוא פונה לאצילים הסקוטים השבעים שמסרבים להצטרף ללחימה, מתוך רצון לשמור על נכסיהם החומריים בכל מחיר, וזועק על אוזלת ידיהם: "לא חסר לכם כוח, חסר לכם אומץ. ראיתי אנשים אמיצים שבמקום להילחם באויב האנגלי, מעדיפים להילחם זה בזה. הבסנו את האנגלים בסטירלינג, ניצחנו ביורק ואנחנו שולטים בצפון, ולמרות זאת אתם רק מתלוננים ועסוקים בלריב ולהסתפק בפירורים משולחנו של המלך, במקום לראות את ההזדמנות הגדולה". באותה סצנה מתבהרת הטרגדיה - לא חסר כוח לעם הסקוטי, אך הבעיה היא שהוא ניחן בהנהגה שבעה, רופסת ונטולת רוח ואמונה בצדקת הדרך.

מוכר לכם? הסצנה האייקונית יכולה להשתלב בקלות במציאות חיינו באולפני הטלוויזיה והרדיו בימים אלה, רק בהחלפת זהות הגיבורים והמחלישים. בדומה לאותה חבורת אצילים מנוונת ואחוזת פנקסנות, כך גם היום מתייצבים אל מול הציבור הישראלי פרשנים וביטחוניסטים לשעברים שמסרבים להתעלות לגודל השעה ההיסטורית. במקום זאת, הם ממשיכים לדגול באימפוטנציה תבוסתנית, תוך תחושת תלות כמעט כפייתית ברצון להכרה מצד "המערב הנאור", אותו מערב שמביט על המזרח התיכון דרך פריזמה מדומה שמנותקת בתכלית מהמציאות הגאופוליטית האמיתית.

בשנתיים וחצי האחרונות הוכיח עם ישראל את עוצמותיו הרוחניות כשידע לקום ולזקוף קומה לאחר הטרגדיה הקשה ביותר שידע מאז השואה. מה שנראה בתחילה כמשבר קיומי, הפך למהלך מתמשך של שבירת קונספציות, פגיעה בצירי הטרור האזוריים, והעברת המערכה לשטח האויב. ישראל הוכיחה שכאשר היא פועלת בנחישות ואינה רק מתגוננת ומגיבה למציאות נגדה, היא יודעת ומסוגלת לעצב אותה מחדש. בעוד שבמלחמות אחרות דוגמת החזית האוקראינית, אף אזרח לא מיהר לנטוש אזורי מחיה בטוחים באוקראינה כדי להצטרף מרצון ללחימה בשדות הקטל בחבל דונבאס, הרי שכאן בבוקר שבעה באוקטובר, מאות צעירים ומבוגרים ממחוזות רחוקים כיהודה ושומרון ואף מהגולן שעטו במהירות לעבר יישובי העוטף, בהבנה מלאה שהם מחרפים נפשם ונכנסים לאזורי מוות עם סיכויי הישרדות נמוכים.

כבר יותר משנתיים וחצי אנו עדים להצלחות ולניסים כבירים בשדות הקרב, וללוחמים שמחרפים נפשם כדי להגן על עמם ולמען עתיד הדורות הבאים. אל מול אלה ניצבת "בגאון" קבוצת המחלישים שחורכת את האולפנים ודורשת להמיר ערכים של 'הכרעה' ו'ניצחון' בשיח של 'הכלה', 'איזון' ודחיפה להסכמים עקרים שלא מתחברים עם המציאות בשטח. גם נס השבת כל חטופינו, החיים והמתים, עד האחרון שבהם (בניגוד לכל רציונל בסיסי שהנחה את השטן החמאסי להותיר בידיו קלפי מיקוח למשך שנים), לא הצליח לפקוח את עיניהם של אותם קטגורים מושבעים. במקום לראות את התמונה הגדולה, את עוצמת הרוח וההישגים הנערמים בשדות הקרב, הם ממשיכים להיאחז בשיח מצמצם, מטשטש ומחליש.

לדידם, אין כל טעם במלחמה עיקשת ובלתי מתפשרת נגד הצורר הגדול ביותר שידע העם היהודי מאז השואה, וכאשר ההנחות הבסיסיות מתייחסות בבוז למושגים כהכרעה וניצחון מוחלט, הרי שכל מהלך צבאי היסטורי הופך מבחינתם לכתחילה למוגבל וחסר תכלית. אלו אותם קולות שממשיכים לדחוף לעצירת המלחמה, תוך הפגנת עיוורון מוסרי עמוק נגד עמנו, שמבקש להחליש ככל שניתן את המשטר האכזרי שקרוב ליובל שנים משעבד את עמו עבור האידיאל הג'יהאדיסטי הנשגב של השמדת ישראל. זאת למרות שעצירת המלחמה בעת הזאת תוביל להידוק הדיכוי של משטר האייתוללות כנגד בני עמו, למסעות טיהור אכזריים ותליות המוניות למען 'יראו וייראו', בדומה למשטרים אפלים כדוגמת צפון קוריאה. אלא שבין המשטרים ישנו הבדל משמעותי אחד - בניגוד למשטר הצפון קוריאני שמחזיק בגרעין ונהנה מחסינות הרמטית של התערבות חיצונית שמאפשרת לו למקד את אכזריותו נגד אזרחיו, הרי שמשטר האייתוללות לא מסתפק בדיכוי אכזרי של בני עמו, אלא חותר לייצא בכל מחיר את מהפכתו האסלאמית החוצה ומחזיק באובססיה משיחית להשגת נשק גרעיני. נשק זה יעניק לו מטריית הגנה שתאפשר לו לפעול בכל כוחו להשמדת ישראל ולהמשך ערעור יסודות העולם המערבי.

לאחר שבעה באוקטובר היינו משוכנעים שבין ההריסות ובתי הקיבוצים השרופים, תתנפץ הקונספציה ותיוולד במקומה פרדיגמה אחרת בתכלית. ואכן, בחודשים הראשונים למלחמה נראו ניצוצות התפכחות ראשונים בקרב חוגים נרחבים בשמאל הישראלי. אך כפי שאנו נוכחים לראות מתחילת המלחמה ובימים אלה שבהם אנו עומדים אל מול מערכה היסטורית - זיכרונות שאינם מחוברים למורשת, להיסטוריה ולזהות היהודית, דינם להיטשטש עד לכדי אובדן דרך מוסרית.

מדינת ישראל ניצבת ברגעי הכרעה היסטוריים, לא רק מול אויביה מבחוץ, אלא גם מול עצמה פנימה. השאלה האמיתית איננה רק כיצד ננצח, אלא האם אנו עדיין מאמינים בזכותנו המוסרית להכחיד את הרוע הטהור מן העולם. ניצחון איננו רק יעד צבאי, אלא ביטוי לזהות, לאמונה ולנכונות לשלם את מחיר החירות. זהו המבחן הגדול של דורנו: האם נהיה כלוחמים האמיצים שעמדו בגבורה בשדות הקרב, או כאותם אצילים שבעים שמיאנו להתעלות לגודל השעה. האם נהיה עם שמוכן להפסיק ולהסתפק בפירורים משולחן האויב ולחיות מסבב לסבב, או עם שבוחר בהכרעה מלאה, ומאמין בזכותו להשגת חירות אמיתית בארצו.

הכותב הוא מנכ"ל בלומברג תקשורת

מיכל אסף קרמר

שינוי לדורות

מיטוט והחלפת השלטון הם השלב הפשוט יחסית. האתגר האמיתי הוא מה שנשאר בתודעה של בני האדם שחיו במשך עשרות שנים תחת משטר דיקטטורי שעיצב את דעותיהם והשפיע על השקפת עולמם

כשמשטר נופל, כולם נוטים לחגוג. הרחובות מתמלאים, הפסלים מתפרקים, הדגלים מתחלפים. אבל כאשר מנתחים במושגים של קבלת החלטות, מבינים את מה שהיסטוריית המשטרים מלמדת שוב ושוב: החלפת שלטון היא הקלה שבמשימות. האתגר האמיתי הוא מה שנשאר בתודעתם של אנשים שחיו עשרות שנים בתוך מערכת שעיצבה את מחשבותיהם, פחדיהם ונאמנויותיהם.

אירן עומדת היום לפני רגע גורלי. יחד עם זאת, ללא תהליך מכוון ועמוק של שינוי תודעה, מה שמדענים מכנים re-education או de-radicalization - הסיכוי שנראה את אותה גברת בשינוי אדרת הוא גבוה ביותר. פנים חדשות, רטוריקה חדשה, אבל אותם מבני כוח, אותה תרבות ציות ואותה תשתית של דיכוי.

עוד בטרם נדבר על שנאת ישראל או על אמריקה מצד העם האיראני, יש לעמוד על דבר יסודי יותר בהבנת השפעתן של עשרות שנות חיים בתוך דיקטטורה על האנשים שנולדו לתוכה. האזרח האיראני הממוצע גדל בחברה שבה שאלות מסוימות אינן נשאלות. לא מתוך פחד מיידי, אלא מפני שהוא למד בכל סביבות חייו, בבית, בבית הספר וברחוב שישנן מחשבות שאין להן מקום. הדיקטטורה המתוחכמת אינה רק כולאת גוף כי אם מאלפת את המוח לצנזר את עצמו. פסיכולוגים מכנים זאת "מדיניות פנימית של שתיקה" ומתכוונים למנגנון שבו האדם מפנים את הגבולות כל כך עמוק, עד שאינו זקוק עוד לשוטר מחוץ לדלת, שכן הוא נהיה לשוטר של עצמו.

לכך מצטרפים עשורים של מידע מבוקר: אינטרנט מסונן, עיתונות ממלכתית, היסטוריה כתובה מחדש. האזרח האיראני הממוצע לא רק שלא נחשף לנרטיב אחר, הוא לרוב אינו יודע שיש נרטיב אחר. ובמצב כזה, מה שלמעשה נראה מבחוץ כהסכמה הינו לעיתים קרובות היעדר חלופה מוכרת.

זהו הבסיס שעליו מונחות השכבות הנוספות של שנאת ישראל, אנטישמיות וחשד במערב. בעבור ילד שגדל והתחנך בטהרן ממשחר ילדותו, "מוות לאמריקה, מוות לישראל" אינה סיסמה אלא ריטואל שנחרת בתת ההכרה שלו. האנטישמיות שמפיץ משטר האייתוללות אינה רק קונפליקט גאופוליטי אלא גם אידאולוגי ותאולוגי. ספרי לימוד, מדיה ממלכתית ודמויות הדת - כולם משרטטים את היהודי לא כיריב, אלא כגלגול הרשע בעצמו. מעל לכל אלו עומד מרכיב נוסף של פחד עמוק משינוי כלשהו, שכן שינוי עמדה אינו נתפס כאמירה פוליטית בלבד אלא הופך לניתוק מהקהילה, מהמשפחה ומהזהות.

ההיסטוריה האנושית כבר עמדה בפני אתגרים דומים לאלו, וחשוב להתבונן וללמוד מהם. שני מקרים היסטוריים בולטים מציעים בפנינו מפת דרכים חלקית אך חיונית. ראשית, הדוגמה הגרמנית. בתום מלחמת העולם השנייה וכיבוש גרמניה על ידי מעצמות הברית ב־1945, ניצבה גרמניה בפני שאלה קריטית: כיצד מחנכים מחדש עם שלם שהשתתף ברמות שונות בפשע ההיסטורי הגדול ביותר של המאה ה־20? וכיצד יוצרים למעשה תודעה עצמית חדשה? כך החל תהליך הדה־נאציפיקציה (מחיקת הנאציזם), תהליך שרבים ביקרו את מגבלותיו. תרומתו הייתה בכך שהניח יסוד לתהליך ארוך טווח שכלל העמדה לדין של אחראים, שינוי תוכניות לימודים מן היסוד, ובמיוחד פיתוח של מה שמכונה עד היום 'תרבות הזיכרון'. גרמניה בנתה את זהותה החדשה על גבי הנכונות להביט ישירות אל הנורא בהיסטוריה שלה. תהליך זה לקח דורות, אך הוא אכן התרחש במציאות.

דוגמה נוספת היא היפנית. באופן דומה לגרמניה דאז, יפן של 1945 בנתה את כל מרקמה הפוליטי והרוחני סביב פולחן הקיסר. כאשר הירוהיטו הקיסר הודיע על כניעתה של יפן למעצמות הברית, היה זה רגע ניפוצו של מיתוס מרכזי. החוכמה האמריקנית במקרה זה הייתה לשמור את נוכחותו כקיסר, תוך שינוי תפקידו מסמכות אלוהית לסמל אנושי. הגנרל דאגלס מקארתור הבין שעל מנת לשנות תודעה ביעילות יש להשתמש בעוגנים שאנשים כבר מכירים ולמלא אותם בתוכן חדש.

העם האיראני נחשב בין העמים המתוחכמים, המשכילים והמורכבים במזרח התיכון, ושינוי תודעה אמיתי שלו ידרוש לפחות שלושה ממדים שיופעלו בו־זמנית: ראשית, אמת לפני פיוס, כפי שניתן ללמוד מ'ועדות האמת והפיוס' שהתקיימו בדרום אפריקה של מנדלה, שייתכן שנשמעות כאוטופיות ברגעים אלו אך בהחלט אפשריות במציאות. ועדות אלו היו כלי עוצמתי להכרה של המשטר בעוולות שנעשו כלפי הציבור המפוחד ומוכה הטראומה הקולקטיבית.

שנית, חינוך כמהפכה שקטה. לחינוך תפקיד קרדינלי במערכה לשינוי תודעה, דרך שימת דגש על שינוי מהותי בתוכניות הלימוד, בנרטיב ההיסטורי כמו גם במיתוסים וגיבורי התרבות שנלמדים בבתי הספר.

שלישית, מנהיגות שמדגימה ולא רק מצהירה. מחקרי קבלת החלטות מראים שאנשים לומדים פחות ממה שנאמר להם ויותר ממה שהם רואים וחווים, מה שנקרא מודלינג. המנהיגים שמוכנים להודות בטעויות ולהפגין אחריות הם שיכולים לשנות תרבות לאומית מהיסוד.

שינוי משטר יכול להיעשות ברגע אחד, כאשר נוצרת מסה קריטית של פעולות הכרחיות כולל הפעלת כוח חיצוני, כפי שנוכל לראות ממקרה ונצואלה למשל. אולם שינוי של תודעה יכול להימשך טווח זמן של דור שלם. על מנת שלא לחזור על טרגדיית המשטר הרצחני האיראני ולשחזר אותה בתחפושת חדשה - חשוב לתכנן לא רק את היום שלאחר נפילת המשטר, אלא את העשור שלאחריו. בעוד סוגיית החלפת המשטר באיראן תופסת לא פעם את הכותרות, יש לזכור כי שינוי תודעה דורש מהפכה אמיתית בחשיבה ובפיתוח מודעות למושגים של דמוקרטיה וחופש אמיתי.

הכותבת היא דוקטור ומייסדת מכון מב"ת ללימודי מנהיגות וקבלת החלטות, חברה בחוג הפרופסורים לחוסן לאומי

שמחת החג מתחילה בבית

זמן משפחתי איכותי שממלא את הלב בטוב. הפסח הזה הולך להיות מלא במשחקים שמביאים איתם צחוק, שיתוף פעולה, אווירה של חום, קרבה ורגעים טובים. סביב קלפים וקוביות נרקמים זיכרונות שילוו את המשפחה לעוד שנים ארוכות.

בפסח הקרוב מבריקים את המחשבה! כל הלהיטים העולמיים עכשיו בגרסה הכשרה והמשפחתית.



שלוף 7: חדש! המשחק שבו המזל והשכל נפגשים בקרב של חשיבה מהירה בספירה עד ה-200. האם תעזו לשלוף עוד קלף או שתעצרו בזמן? משחק חובה לכל בית! שלוף 7 הפך ללהיט עולמי כבר מהרגע הראשון, והוכתר למשחק הנמכר ביותר בעולם בשנה שעברה!



סלמון שמח: חדש! משחק קלפים מצחיק ומהיר, שתרצו לשחק בו שוב ושוב ושוב! המטרה: להיות הראשון שנשאר בלי הקלפים ביד! ויש לכם רק 90 שניות.



ארמון הקופים (Lego): לגו כמו שמעולם לא חוויתם, השילוב המושלם בין בנייה ואסטרטגיה. בונים את הארמון המלכותי ונהנים ממשחק לוח מרתק!



אנומיה משלנו: משחק המילים המהיר שיפעיל את כל המשפחה בצחוק ובהנאה. מהדורה מורחבת ומצחיקה לרב המכר. מהירות שליפה וחדות מחשבה, מי ישלוף ראשון את המילה הנכונה?

השנה, האפיקומן שלהם הוא השקעה לטווח ארוך. חופשת הפסח היא הזמן המושלם לחדד את המחשבה עם משחקי האסטרטגיה של הקובייה - איכות ללא פשרות לחג בלתי נשכח.

1. קפה הפוך: הזמנה אחת קטנה - בלגן גדול בדלפק! הצטרפו לצוות בבית הקפה הכי עמוס בעיר. אספו רכיבים, הכינו משקאות, והזהרו להיכנס ללחץ מעומס ההזמנות.

2. אליאס הרחבת זהב: 800 מילים חדשות בגרסה המוזהבת שיאתגרו את היכולת שלכם להסביר בלי להגיד את המילה המפורשת. הרחבה זו אינה עומדת בפני עצמה, יש לצרף את הקלפים אל משחק המקור.

3. מאצ'י קורו: משחק האסטרטגיה הראשון לילדכם! תכננו, בנו והקימו עיר משגשגת צעד אחר צעד. מי יהיה ראש העירייה המוצלח ביותר? משחק של ניהול משאבים והסתברות, בו כל ילד יוביל את העיר שלו. קל ללמידה, מהנה לניצחון.

4. מדורת השבט: סוחף ומותח עד הקלף האחרון. משחק שיתופי שיבחן את התקשורת ביניכם. אתגר קבוצתי מותח, שיחבר את המשפחה בהנאה מובטחת.

5. חוק ה 5 שניות: 3 דברים ב-5 שניות... מוכנים לזה? המרוץ הכי מצחיק נגד הזמן שיגרום לכל המשפחה להתגלגל מצחוק. האם תצליחו לחשוב מספיק מהר בלחץ של 5 שניות? האתגר האינטלקטואלי שכולם יאהבו

6. קרקסון: אריח אחר אריח, מהנדסי העבר מתעוררים לחיים ובונים יחד חבל ארץ שלם. משחק אסטרטגיה שהוא קלאסיקה בינלאומית.

7. האנאבי: לוגיקה ושיתוף פעולה של צבעים ואורות. משחק בו אתם רואים את הקלפים של כולם חוץ מאת שלכם. האם תצליחו לבנות את הרצף המושלם? בנו יחד תצוגה מרהיבה כשכל קלף חייב להיות במקומו המדויק. משחק שיתופי מפתיע שמוכיח שביחד אפשר לנצח הכל.



הרב טל חיימוביץ

סוד שבת הגדול: כשהאויב מתפרק מבפנים

הנס המקורי של שבת הגדול לא היה שחרור פיזי מעבדות, אלא מלחמת אחים מצרית שסדקה את גאוות הרשע. מבט תורני על ימינו מגלה כיצד התפוררות הבריתות סביב ציר הרשע האיראני היא הביטוי המודרני לאותו הנס ממש – המבשר על כינוסם וגאולתם של ישראל

כשלוש שנים טרם פרוץ מלחמת העולם הראשונה, תקופה שבה היישוב היהודי המתהווה בארץ ישראל הולך וגדל, כתב מרן הרב אברהם יצחק הכהן קוק זצ"ל לתלמידו־חברו הרב יעקב משה חרל"פ איגרת חשובה מאוד. איגרת זו הפכה לימים למפורסמת, וחלקים נכבדים ממנה הודפסו כפתיחה לאוורות התשובה. מרן הרב קוק קבע שם יסוד ביחס לכל ענייני התשובה פרי עטם של תלמידי חכמים בני זמנו־זמננו.

"ואם יבוא אדם לחדש דברים עליונים בעסקי התשובה בזמן הזה, ואל דברת קץ המגולה ואור הישועה הזרוחה לא יביט, לא יוכל לכוין שום דבר לאמיתתה של תורת אמת. כי כל זמן מאיר בתכונתו, ועצת ד' אשר יעץ, להחל אור גאולה, מעולפת במטמוני מסתרים, כמו שאנו רואים בעינינו" (אגרות הרא"ה שעח).

הסיבה שאי אפשר לחדש דברים משמעותיים בענייני תשובה בלי התבוננות ופתיחות להבנת הזמן ככזה שבו מופיע הקץ המגולה, היא ש"כל זמן מאיר בתכונתו". המשפט הזה נוגע לא רק לעניין חידושים בענייני התשובה, אלא לכל עניין ועניין שאדם צריך לעסוק בו. לדברי מרן הרב קוק, עולם הרעיונות המשוטטים ומשפיעים על התרבות האנושית, איננו מנותק מציר הזמן שאותם רעיונות מופיעים בו. הזמן והרעיון הולכים שלובי זרוע זה עם זה.

דברי הרב קוק זצ"ל מתכתבים ומתבארים יותר על פי דברים שכתב רבי יצחק אייזיק חבר ביחס לזמן: "ובאמת הזמן הוא עניין נפלא והוא עצמו נברא, והיינו, שכפי חשבון פרטי המאורות שנסדרו באצילות, שכל מאור הוא נותן כוח לברואים ומנהיג כל העולם ביחד, כך הם מספר הרגעים הנמצאים בו' אלפי שנין אלו שכל רגע מאיר בו מאור אחד" (גר"י חבר, פתחי שערים נתיב סדר הפרצופים פתח ז). הזמן איננו פונקציה אנושית, מעין ציר מחשבתי־דמיוני ארוך שעל פיו האדם מארגן את מאורעות חייו. הזמן הוא סידור ערכים ותכנים, שמקורם בצירופי שמות ה', שסודרו על ידי הקב"ה במהלך הבריאה, זה לצד זה. משום כך עולה כי כל זמן מאיר הארה, תוכנית אלוקית אחת ואחרת מקודמתה - "כל זמן מאיר בתכונתו".

מטבע הדברים, לא ייתכן להתייחס ולהפטיר כדאשתקד בדרשה או בלימוד על משמעות שבת הגדול, לימוד חשוב ככל שיהיה, בלא להתייחס למאורעות האחרונים העוברים עלינו במלחמת ישראל וארצות הברית נגד איראן, ובכלל ביחס למלחמת התקומה שאנו מצויים בה כבר שנתיים וחצי.

למכה מצרים בבכוריהם

כמה טעמים מופיעים אצל רבותינו בסיבה שאנו קוראים לשבת זו שבת הגדול. אחד הטעמים המופיע במדרש ושבעלי התוספות הדהדו הוא מלחמת בכורי מצרים בהנהגה המצרית: "ועל כן קורין אותו שבת הגדול לפי שנעשה בו נס גדול כדאמרינן במדרש (תנחומא בא) כשלקחו פסחיהם באותה שבת נתקבצו בכורות אומות העולם אצל ישראל ושאלום, למה היו עושין כך? אמרו להן זבח פסח לה' שיהרוג בכורי מצרים. הלכו אצל אבותיהם ואל פרעה לבקש ממנו שישלחו ישראל ולא רצו. ועשו בכורות מלחמה והרגו מהן הרבה. הדא הוא דכתיב למכה מצרים בבכוריהם" (תוספות שבת פז ב).

מהו הנס הגדול שבעניין הזה? לכאורה זהו דבר טבעי ביותר, שבכורות שמעוניינים בעוד כמה דקות על פני האדמה, ושראו במשך כמה חודשים איך דברי משה, מנהיגם של ישראל, מתקיימים ומכים במצרים, ירצו לחיות ויעשו הכול בשביל זה! מהו אם כן הנס הגדול שבשבילו ייחדו זמן לאורך הדורות?

רמז שיכול לפענח את העניין נמצא במדרש שוחר טוב, שמביא גם הוא נס זה, אך מוסיף משפט משמעותי ביותר: "נכנסו כל הבכורות אצל

> כשאנו רואים ממש בימים אלו איך הנחש האיראני פונה להילחם ולהרוס במו ידיו את הבריתות שכרת עם אותן מדינות; כשאנו רואים איך אפילו קטאר, הבנק העולמי לטרור, גם היא פועלת נגד איראן שותפתה, אנו חוזים ממש באותו נס של "וסכסכתי מצרים במצרים"

אבותיהם ואמרו להם כל מה שאמר משה הביא עלינו, אין אתם מבקשים שנחיה? בואו והוציאו את העברים האלו מבינינו ואם לאו אנו מתים! השיבו להם ואמרו: אפילו כל המצרים מתים אינן יוצאים מכאן" (שוחר טוב מזמור קלו).

התפיסה המצרית גרסה כי המלחמה בעם הישראלי ההולך ומתגבש היא תכלית עצמאית, כזו שאין דבר בעצם החיים שישווה לה - "אפילו כל המצרים מתים אינן יוצאים מכאן". מאז טענת פרעה הראשונית שיש להילחם בעברים על מנת שלא יצטרפו לאויבים ויכבשו את הארץ (שמות א, י) זרמו הרבה מים במימי הנילוס. מאז החשש המצרי מפני כיבוש ישראלי, שהביא לשעבוד, התהפך השעבוד לכזה שאיננו כפוף לשום תכלית מלבד עצם השעבוד. עצם היות אומה שלמה עובדת ומשתעבדת למצרים, נטע בעם המצרי תחושת אדנות וחשיבות שהפכה לשורש ותכלית חייהם. תחושת האדנות המוכרחת כל כך לפסיכולוגיה המצרית, לא נבעה אלא מתוך טומאת הגאווה שבה הצטיינה מצרים - "ומצרים הבל וריק יעזרו לכן קראתי לזאת רהב הם שבת" (ישעיה ל, ז), וכביאור רש"י שם שמצרים הם גסי הרוח, ועם בטל המתגאים לחינם.

והנה דווקא הבכורות, האנשים החשובים ביותר בכל משפחה, שתמצית גאוות המשפחה והגדולה המצרית כנוסה בהם, דווקא הם היו מוכנים לוותר על גאוותם יותר מכל שאר המצרים הנחותים מהם. יש במציאות זו מעין היפוך קנים. גאוות הבכורות התהפכה כלפי גאוות המצרים, והמר הפך למתוק. זהו הנס הגדול.

פיזור לרשעים הנאה להם ולעולם

אלא שיש לשאול, לשם מה יש לציין נס זה אם בפועל הוא לא גרם לשחרורם של ישראל מהשבי? הרי למרות המלחמה המצרית הפנימית, אף עבד עברי אחד לא יצא מהעבדות! מה טוב אם כן יש בנס זה?

כאן אנו נפגשים עם יסוד משמעותי שילמד אותנו על משמעות ימינו. חז"ל כבר קבעו במשנה: "פיזור לרשעים - הנאה להן והנאה לעולם" (סנהדרין עא א). תחילת הפיזור והפירוד שבין הרשעים היא היא תחילת הגאולה. תחילת התהפכות המגמה העולמית - מכוחות עולמיים של רוע המכונסים זה עם זה ושולטים בכיפה, להתפזרות הרשעה וממילא היחלשותה - היא המקור והשורש המעיד על עליית כוחות האור המביאים לבניין העולם.

דוד המלך מציין עובדה זו במזמור המדבר על יום שכולו שבת - עולם הבא (רש"י שם פס' א), שאותו אנו אומרים בקבלת שבת: "כי הנה אויביך ה' כי הנה אויביך יאבדו יתפרדו כל פועלי אוון" (תהילים צב, י). האלשיך מסביר כי דוד המלך מתייחס בפסוק זה לדור הפלגה, שעצם חיבורם יחד נטע בליבם את המחשבה כי יש בכוחם להילחם בקדוש ברוך הוא. משום כך, עצם הפירוד שלהם הכרחי על מנת לקיים עולם שמתקדם לטובה.

כשאנו רואים ממש בימים אלו איך הנחש האיראני, שהקיף עצמו כאותו נחש עקלתון בטבעת חנק סביב ישראל; שכרת בריתות עם אויביו האידאולוגיים, המדינות המוסלמיות הסוניות, רק כדי להטביע את ישראל בנהרות של דם, איך דווקא הוא פונה להילחם ולהרוס במו ידיו את הבריתות שכרת עם אותן מדינות; כשאנו רואים איך אפילו קטאר, הבנק העולמי לטרור, גם היא פועלת נגד איראן שותפתה, אנו חוזים ממש באותו נס של "וסכסכתי מצרים במצרים" (ישעיהו יט, ב).

הנס המקורי של שבת הגדול, שבו התחילו הפירוז והפירוד בין אויבי ישראל, הוא הנס שבישר את שחר גאולת מצרים. והנה נס זה מתרחש פעם נוספת למול עינינו. בלא ספק עצם הפירוד הזה שבין הרשעים יהיה הנאה לעולם, והוא גם זה שיבשר על המשך דברי המשנה, על הכינוס לצדיקים, לישראל, שיבואו ויתכנסו אלינו מכל הארצות יחד עם בן דוד, שהוא טוב להם וטוב לעולם. ■

הכותב מכהן כר"מ בישיבת מעלות, וראש פרויקט רבנן דאגדתא

שאל את הרב

בשיתוף: Yeshiva.org.il

בדיקת חמץ בקומה מיוחדת לפסח

שאלה: בניתי מעל ביתי קומה שנייה שמיועדת רק לימי הפסח. היכן אני חייב לעשות בדיקת חמץ? כמו כן, מה לעשות עם החמץ בקומה הראשונה?

תשובה: נראה שהנכון לעשות במקרה שלך הוא למכור את הקומה הראשונה לגוי, אך תשאיר חדר אחד שאתה לא מוכר במכירת חמץ שתוכל לקיים בו את מצוות בדיקת חמץ (עיין משנה ברורה תלו לב, פסקי תשובות תלו ז, והערה 35 בשם המועדים וזמנים). מכיוון שהקומה השנייה נועדה רק לפסח, ולא מכניסים לשם חמץ, ממילא אין היא צריכה בדיקה (שולחן ערוך תלג ג).

הרב דניאל קירש

בדיקת חמץ במקלט ציבורי

שאלה: אנחנו בעלי חזקה במקלט ציבורי. כעת המקלט פתוח בכל השבוע למשתמשים שונים, והם משאירים שם מוצרי מזון בכוונה שישרתו אותם בעת חירום. מה החובה ההלכתית כעת בעניין בדיקת חמץ?

תשובה: יש לבער את החמץ ולבדוק היטב באור לי"ד שלא נשאר חמץ. מזון לעת חירום לא חייב להכיל חמץ, יש תחליפים טובים לא פחות, כגון אורז, תירס ושאר קטניות. בשעת חירום הם ראויים גם לאשכנזים.

הרב יעקב אריאל

כניסה לבית שהושכר לגוי בפסח

שאלה: מי שנוסע לכל פסח ומשכיר את כל הבית לגוי - האם מותר לו להיכנס לבית במהלך פסח? אם לא, האם האיסור מתחיל כבר מזמן המכירה (ואז יהיה חייב לצאת מהבית כבר בערב פסח בבוקר)?

תשובה: ראשית, אקדים ואומר שהשכרת הבית לגוי ונסיעה לכל הפסח איננה פתרון רצוי כדי להיפטר ממצוות בדיקת חמץ, בפרט כאשר הגוי לא נכנס לגור שם בפועל (סי' תלו ס"ג בשולחן ערוך ורמ"א ומשנה ברורה ס"ק לב). לכן כדאי להשאיר לפחות חדר אחד שאינו מושכר ולקיים בו את מצוות בדיקת חמץ.

לשאלתך, לדעת החזון איש (אורח חיים סי' קכד, בתחילתו) מותר להיכנס לבית באופן אקראי, כלומר לדקות ספורות לצורך מוגדר ולא לשהייה של ממש בסביבה שאינה בדוקה מחמץ. לעומת זאת הרב שלמה זלמן אוירבך זצ"ל (הליכות שלמה, פסח, עמ' קלו) סבר שיש להימנע מכך, אלא אם כן יש צורך גדול בדבר. לדעה זו, האיסור לא מתחיל בשעת המכירה אלא בשעת איסור אכילת חמץ (הבעיה בכניסה איננה נובעת מהפלישה לרשות שהושכרה לגוי, שכן בהסכם השכירות, אם מדובר על משהו שמבוצע על ידי הרבנות, יש מן הסתם הרשאה לכניסה לצורך. הבעיה בכניסה היא החשש שאדם שנמצא בסביבת החמץ, בוודאי חמץ שהיה שייך לו, עלול לאכול ממנו מבלי משים). למעשה, אני מציע לא להסתמך מראש על כניסה כזו במהלך החג, אלא להצטייד בכל מה שדרוש לפני היציאה, אבל אם יש בזה קושי מיוחד, או שנזכרתם במהלך החג במשהו חשוב שנשכח, מותר להיכנס לבית לזמן קצר, לקחת ולצאת.

הרב עזריה אריאל



בס"ד

הציונות הדתית

מפלגת הציונות הדתית

משתתפת בצערם הגדול של חבר הנהלת המפלגה,

יהושע ורעייתו סימה שרמן

על הירצחו של בנם היקר ואהוב

יהודה שמואל שרמן הי"ד

אשר נרצח על קידוש השם ואהבת הארץ

"בִּלַּע הַמָּוֶת לָנֶצַח וּמָחָה ה' דִּמְעָה מֵעַל כָּל פָּנִים
וְחֶרְפַּת עַמּוֹ יָסִיר מֵעַל כָּל הָאָרֶץ כִּי ה' דִּבֵּר"

בצלאל סמוטריץ', שר האוצר ויו"ר הציונות הדתית
וחברי המפלגה





דמיונובע זוגי
להקשיב ולגלות את המרחב הזוגי



איך להפסיק לנהל משק בית ולהתחיל להפגש באמת

מעבר מקשר תפקודי שמבוסס על הישרדות למרחב חי של נוכחות, חוויה ומפגש אמיתי בין שני עולמות פנימיים

דמיינו זוג שיושבים אחד מול השני בערב ובמקום לדבר על מי צריך להתקשר לרופא מחר ומתי יושבים שוב על התקציב הם מצליחים לשבת ולהפגש באמת.
לא דרך רשימה של מטלות אלא דרך העיניים והלב.

הרבה פעמים בזוגיות נדמה שהבעיה במה שנאמר או מה שנעשה:
מי צודק, מי פגע יותר ומי לא רואה.
אם מתבוננים לעומק, מגלים שהקשר לא נשבר בגלל המילים אלא הוא נשבר בגלל התהום בקשר וחוסר היכולת לחצות אחד לעולמו של השני.

דמיונובע זוגי, נולד מתוך ההבנה שהקשר האמיתי בין שני אנשים לא נמצא אצל אף אחד מהם אלא נוצר במרחב שנוצר בינהם.

המרחב הזה הוא מרחב חי, נושם ומשתנה.
לפעמים הוא פתוח ומזמין ולפעמים סגור, מתכווץ ומאיים.
אצל רוב הזוגות, כשהמרחב הזה מתכווץ, כל אחד מבני הזוג מגיב מתוך מנגנון הישרדותי.
אחד תוקף, השני מתגונן ונסגר.
אחד דורש, השני מתרחק ונמנע.
כך נוצר ריקוד חוזר וכמעט אוטומטי שבו כל אחד מנסה לשרוד ובפועל שניהם מתרחקים והמרחב הזוגי מתייבש.

מחקרים וגישות עומק בזוגיות, מראים שוב ושוב שהדינמיקה הזו אינה מקרית והיא נובעת ממפגש בין עולמות פנימיים לא מודעיים שמופעלים זה מול זה ויוצרים קשר תגובתי במקום קשר של בחירה.

דמיונובע זוגי, עושה תנועה אחרת לגמרי.
במקום לנסות לשנות את ההתנהגות, הוא נכנס אל החוויה שמפעילה אותה.

דרך הדמיון, כל אחד מבני הזוג פוגש את עולמו הפנימי:

הפחדים, הכמיהות, המקומות הילדיים והמקומות שעדיין מחפשים שיראו אותם.
בדמיונובע נכנס מרכיב עמוק באמת, בן הזוג השני לא נשאר בחוץ אלא לומד להכנס לעולם הזה.
לא כדי להסכים, לאשר או לתקן אלא כדי לפגוש.
כשזה קורה, מתרחש שינוי יסודי.
הקשר מפסיק להיות זירה של מלחמה והופך להיות מרחב של גילוי.
אחד העקרונות המרכזיים בדמיונובע זוגי הוא המפגש האמיתי שלא קורה דרך הבנה אינטלקטואלית אלא דרך נוכחות.
במקום מקום שמזוהם בביקורת, האשמה, בריחה או ניתוק הוא הופך למרחב נקי יותר שמאפשר קירבה.
כשאדם מרגיש שמישהו באמת נמצא איתו בתוך החוויה שלו בלי לשפוט
או לברוח, אז משהו עמוק בתוכו מתרכך וזה הרגע שבו המרחב שבינהם משתנה.
דמיונובע זוגי – איך להפסיק לנהל משק בית ולהתחיל להפגש באמת
הקשר מפסיק להיות זירה של מלחמה והופך להיות מרחב של גילוי.

אחד העקרונות המרכזיים בדמיונובע זוגי הוא המפגש האמיתי שלא קורה דרך הבנה אינטלקטואלית אלא דרך נוכחות.

כשאדם מרגיש שמישהו באמת נמצא איתו בתוך החוויה שלו בלי לשפוט או לברוח, אז משהו עמוק בתוכו מתרכך וזה הרגע שבו המרחב שבינהם משתנה.
במקום מקום שמזוהם בביקורת, האשמה, בריחה או ניתוק הוא הופך למרחב נקי יותר שמאפשר קירבה.

דמיונובע זוגי, הוא לא רק כלי טיפולי אלא דרך חיים להיות בה בקשר שמתבססת על 3 עקרונות עמוקים:

- המרחב שנמצא בין בני הזוג הוא המקום שבו הקשר מתקיים.
- מפגש אמיתי בין בני הזוג נוצר דרך נוכחות וחוויה ולא דרך הסברים.
- בהתמקמות בקשר וחיבור לכוחות הטבעיים הבריאים הוא מקור לחיות וחיבור.

גישות מתקדמות בתחום הזוגיות מדגישות שהקשר עצמו מתקיים בדיוק במרחב הזה ואיכותו קובעת את איכות היחסים יותר מכל תוכן שנאמר.
אבל, דמיונובע לא עוצר רק ביצירת קירבה אלא הוא גם נוגע בעוד עיקרון עמוק שבו:
קשר חי לא נוצר רק מהבנה אלא גם מתנועה.
כל זוג חי בתוך מתח עדין בין 2 כוחות משלימים וכאשר בני הזוג פועלים מאותו המקום בדיוק ומנסים לעשות את אותה תנועה, אז הקשר נהיה שטוח ונעלמת החיות.
דווקא ההבדל בין בני הזוג, כשהוא לא מאיים, הוא זה שמייצר משיכה, סקרנות וחיים בתוך הקשר.
בדמיונובע זוגי לא מנסים למחוק את ההבדלים אלא לגלות איך לחיות אותם נכון.
כל אחד מתחבר לכוחות הטבעיים שלו ונשאר נאמן לעצמו ובזו זמנית יוצר חיבור.
כך בני הזוג לומדים לא רק לראות אחד את השני אלא גם לנוע יחד.
התנועה הזו אינה קבועה אלא חיה, משתנה ומגיבה למה שקורה בינהם.
כשזה קורה, הקשר מפסיק להיות ניהול משותף של משק בית והופך להיות חוויה חיה של מפגש.
לא רק זוג שמתפקד ומתפעל את הבית אלא זוג שמצליח להיפגש באמת.

פרטים נוספים באתר דמיונובע או בכתובת מייל: zug.novea@gmail.com



המכללה
האקדמית חמדת
חוסן, אמונה, חינוך.
קריית חינוך שדות נגב

מחשב נייד מתנה!
לנרשמים לתואר ראשון ותעודת הוראה
*בכפוף לתקנון

מה נשתנה הפסח הזה?
שבפסח הזה כולנו נרשמים ללימודים באקדמית חמדת!

תואר ראשון B.Ed.
יומיים בשבוע בקמפוס
אפשרות למסלול מקוצר

בחוגים:
מתמטיקה | מדעים | אנגלית | ספרות | מקרא
תושב"ע | הגיל הרך | חינוך בלתי פורמלי*
חינוך מיוחד + הוראה מותאמת (מתקנת) בקריאה, כתיבה וחשבון

תואר שני M.Ed.
שנה / שנתיים
לימודי בוקר / ערב

בתוכניות:
| ניהול וארגון מערכות חינוך אפשרות לשילוב תזה
| התרבות היהודית בזיקתה אל התנ"ך והראתה
| חינוך מדעי בהתמחויות: מדעים/ מתמטיקה
| חינוך מיוחד* בהתמחויות: לקויות למידה/ אוטיזם
| טיפול באמצעות אומנויות - ביבליותרפיה*

- שנה ראשונה חינם ל-B.Ed. (בכפוף לתקנון משרד הביטחון)
- מערך מלגות נרחב
- החזר שכר לימוד ל-M.Ed. (בכפוף לתקנון משרד החינוך)
- בשילוב למידה היברידית
- רום תוכנית מצוינות
- אפשרות לשילוב מדרשה באקדמיה
- רכבת

לפרטים נוספים חייגו: 5280*

*העלקת התואר מותנית באישור המל"ג

הריקוד בין הקטבים

איך מאבקי שליטה יומיומיים מסתירים פגיעות עמוקה, ואיך עבודה מודעת עם הקטבים משנה את כל התמונה?

"אני לא מוכנה יותר שהכול ייפול עליי כל הזמן..." רוני אמרה.

"ושוב אני זה שיוצא הלא אחראי כאן..." אמר גיל ונשען בייאוש לאחור.

"אתם יכולים לשתף אותי במה העניין?" שאלתי.

"ביום שני אמרתי לו לקבוע תור לרופא לילדה. הזכרתי לו גם בבוקר וגם בצהריים, ובערב גיליתי שזה לא נעשה בסוף, איך אפשר שלא להתפוצץ?" שאלה רוני.

"לא התפוצצת, דיברת אליי כמו לילד מתבגר", הגיב גיל.

"מה הרגשת שנייה לפני שהתפוצצת?" שאלתי את רוני.

לאחר שתיקה ממושכת, היא ענתה: "לבד".

"הרגשתי שאם אני לא זו שעושה, אז פשוט דברים לא קורים", הוסיפה.

"תנסי רגע להתבונן פנימה ולזהות איפה הרגשת את זה בגוף ואיך זה הרגיש?" אמרתי.

"בחזה, סוג של לחץ כזה, כמו דופק", ענתה.

"פה מתחיל הסיפור. לפני הכעס, הייתה חוויה של בדידות, וזה הקוטב הנקבי", התחלתי להסביר.

"הבדידות?" שאלה רוני.

"לא. הקוטב הנקבי הוא קוטב של חוויה, של הסכמה להיות מושפעת ולהרגיש את זה. אבל את לא נשארת שם אלא מייד עברת לקוטב הזכרי", עניתי.

"ומהו?" שאלה.

"הקוטב הזכרי מבטא רצון, נחישות ואחריות, כשאת אומרת: אני אעשה את זה וזהו".

"ברור, כי מישהו צריך להיות אחראי כאן", ענתה.

"וכשאתה שומע את הטון שלה כשהיא אומרת שאם היא לא זו שעושה אז פשוט דברים לא קורים?" פניתי לגיל.

"זה גורם לי להתכווץ ולהרגיש שאני לא מספיק גבר בשבילה", ענה.

"ואיפה אתה מרגיש את זה בגוף?" שאלתי.

"בבטן, וזה מרגיש כמו אבן", ענה.

"זה הקוטב הנקבי שמתעורר בך", אמרתי.

"שאני מרגיש את זה כמו אבן בבטן?" שאל.

"לא. זה שאתה מושפע ופגיע. אבל במקום להגיד 'זה מכווץ אותי' אתה נסגר



או מתרחק ולפעמים אפילו שוכח בכוונה..." עניתי.

"ברור, כי יש בתוכי משהו שאומר שאם כבר אני לא מספיק, אז אין לי למה להשתדל", ענה חצי נבוך חצי מתרעם.

"אז אתה עושה דווקא?" אמרה רוני בתדהמה.

"לא. הוא מגן על עצמו", עניתי.

"יש פה עניין של היפוך קוטביות, התחלתי להסביר. הגישה לא באה ואומרת שגבר צריך להיות כל הזמן זכרי והאשה נקבית, אלא היא מזמינה כל אחד לזהות את שני הקטבים שבתוכו ולבחור בצורה מודעת באיזה קוטב להיות; הקוטב הזכרי – רצון, נחישות ואחריות. תנועה של השפעה. הקוטב הנקבי – חוויה, אִפשור ואמונה. תנועה פנימה של רכות עם הסכמה להיות מושפעת.

הרבה פעמים, בחיכוכים ובמריבות היומיומיות קורה לא פעם ההפך ממה שהיינו מצפים: האישה תופסת את הצד הזכרי – מנהלת, דוחפת ומתקנת, והגבר נזרק לצד הנקבי – נפגע, נסגר וזקוק לתנאים חיצוניים כדי לחזור לכוחות שלו. זו פשוט תנועת ההישרדות של שניהם.

רוני, לפני שאת דורשת ממנו, יש לך חוויה של בדידות, אבל במקום להגיד שאת מרגישה לבד, את אומרת שאם לא תעשי זה לא יקרה".

"וכשאני שומע אותה אומרת את זה, אני מרגיש שהיא המנהלת ואני העובד שלה ואז ממש אין לי חשק לזוז", התערב גיל.

"פה נכנסת נקודת המפגש בין הקטבים שיכולה לפתור את העניין. כשאת, רוני, כל כך נחושה שהדברים יתקתקו, את נכנסת לקוטב הזכרי ואז אין פה מקום אמיתי לאִפשור (שזה הקוטב הנקבי) עבור גיל.

גיל חווה תחושה שלא מאמינים בכוונה הטובה שלו ולכן הכוח הזכרי שלו, כל הרצון שלו לקחת אחריות, לא מתגייס לכך, והוא נשאר פגוע ומתחפר בקוטב הנקבי.

העבודה הזוגית מתחילה בעצירה קטנה. לפני הדרישה שלך רוני ולפני ההסתגרות שלך גיל, אתם צריכים לשאול את עצמכם: איפה אני עכשיו? אני פועל מתוך רצון ואחריות או מתוך פחד ובדידות? האם אני מוכנה להישאר רגע בחוויה בלי מייד לשלוט? האם אני מוכן לקחת אחריות בלי לברוח למגננות?

רוני, בפעם הבאה שאת מרגישה שהכול עלייך, נסי להגיד משפט אחר: 'כשזה לא קורה אני מרגישה לבד וזה כואב לי'.

גיל, כשאתה שומע את זה, האחריות שלך היא לא להסביר ולתקן את מה שהיא מרגישה, אלא להגיד: 'אני רואה שזה כאב לך'".

"ומה אם זה עדיין יכאב?" שאלה רוני בסקרנות.

"זה יכאב, אבל אפשר להחזיק בשני דברים במקביל: זה כאב לי, ואני מאמינה שהכוונה שלך טובה".

"מה? נראה לך שאני כזו תמימה? שהוא ככה כל הזמן יפגע בי?" שאלה.

"האמונה הזו היא לא תמימות אלא בחירה. כשגבר פוגש אמונה בכוונה שלו, גם אם הוא טעה בביצוע, משהו בעמוד השדרה שלו מתיישר. הרצון והנחישות מתעוררים בלי שידחפו אותו.

כשתפגשי בגיל אחריות ללא מגננה ומלאה בנוכחות, תוכלי להרפות לרגע מהשליטה ותוכלי להרגיש שלא הכול עלייך. הריקוד בין הקטבים לא יבטל את התור לרופא, לא יקפל את הכביסה או יאזן את המינוס בבנק, אבל הוא ישנה את המרחב שבו כל ההתרחשויות קורות. וכשכל אחד יתמקם בקוטב הנכון לו ברגע הנכון, אתה לא תרגיש מותקף ואת לא תרגישי לבד.

הרצון שלך יתעורר בלי שידחפו אותו, והלב שלך יוכל להתרכך בלי לאבד ביטחון. במקום מאבק על שליטה ייווצר שיתוף אמיתי ובמקום מגננה תהיה תנועה חיה של שני אנשים שבוחרים זה בזו מחדש.

כל הפרטים שונו למען שמירת הפרטיות

ניתן לעקוב אחר הטורים בערוץ הוואטסאפ של חנה דיין

חנה דיין - טיפול פרטני לנשים במשברי חיים | פסיכולוגיה יהודית תורת הנפש | קליניקה פרטית בשפלה | אפשרות גם בזום
054-4480705 | מייל: hanna.tipul@gmail.com | לכל המאמרים: www.hannad.co.il | (טיפול פרטני לגברים יינתן על ידי מטפל)



קוראים על דברים שקורים

אליעד סעדה



המיוחד של אלישבע



צילום: יח"צ

ואסבי במקום מרור? ה"סדר" החדש של JOME ברוטשילד

הלאונג' בר האסייתי JOME מציע חוויית פסח תוססת עם קולינריה גבוהה וחוויית דינר-פארטי בקונספט אירוח מסביב לשעון וקולינריה מוקפדת בלב העיר. לכבוד חול המועד, המטבח האסייתי לובש גרסה כשרה לפסח בקונספט "מסביב לעולם" שלא עושה הנחות לחך, עם תפריט המבוסס על חומרי גלם טריים והגשה מדויקת.
בכל ערב, המקום ישנה את פניו ויהפוך למדינה מפתיעה אחרת עם מנות ספיישל וקוקטיילים ייחודיים שייחשפו בזמן אמת, לצד זה, תמצאו את מיטב המנות המזוהות עם המקום בגרסתן הכשרה: מרולים יחודיים כמו רול כבד אווז, סושי ניגירי ודגים נאים, ועד קערות פוקי בול צבעוניות, סלטים רעננים ומגוון מנות בשר עכשוויות. עם רדת הערב, הקצב עולה והופך לאווירת שולחן משותף, עם מגוון מנות חלוקה ושילוב של קולינריה גבוהה עם קוקטיילים מעוצבים ואלכוהול פרימיום. החוויה המוכרת והאהובה של רוטשילד בקונספט כשר ומדויק לפסח.

הסט המשפחתי המנצח לחג הפסח

LEADER

רשת "לידר" מציגה את קולקציית אביב-קיץ 2026 ומוכיחה שאפשר להלביש את הילדים בסטייל חגיגי ואיכותי - בלי לחרוג מהתקציב. במרכז הקולקציה מותג NUANCE, המציע שמלות חג מרשימות לצד חליפות בנים מעוצבות בגזרות נוחות ומדויקות.
הרשת מציעה פתרון Total Look תחת קורת גג אחת - ב-52 סניפים ובאתר האונליין - עם מחלקת נעליים רחבה, אקססוריז משלימים וביגוד בסיס איכותי לכל יום. כך ניתן לחסוך זמן, מאמץ וכסף בקניות לחג.
הקנייה מתאפשרת גם אונליין עם משלוח עד הבית, לצד חוויית שירות בסניפים. בנוסף, כרטיס המתנה LEAD CARD מאפשר להעניק מתנה פרקטית ומפנקת לחג.
בלידר מסכמים: השנה כולם מתלבשים לחג בסטייל - ובמחיר הוגן.

רבני גוש עציון נגד האלימות בגבעות

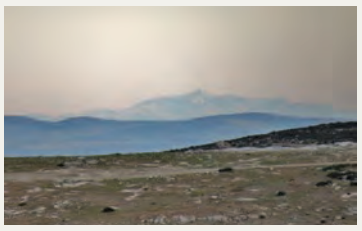

צילום: יונתן סלע

רבני גוש עציון, בראשות **הרב יוסף צבי רימון**, פרסמו מכתב הקורא לחיזוק ההתיישבות בדרך אחראית וממלכתית, תוך שלילה נחרצת של גילויי אלימות והדגשת הצורך בשיתוף פעולה מלא עם צה"ל וכוחות הביטחון, על רקע האירועים האחרונים ביהודה ושומרון.
הרבנים מציינים כי רוב הנוער פועל בצורה ראויה, אך קיימים מיעוטים הפועלים באלימות הפוגעת בהתיישבות. "מעשים אלו אינם מקובלים וחלשים את אחיזתנו בארץ", כתבו, והוסיפו כי יש להפעיל את כוחות הביטחון בהתאם לחוק במקרה של אלימות.
עוד הדגישו הרבנים את חשיבות שיתוף הפעולה והערכה ההדדית בין המתיישבים לחיילי צה"ל, שהינם "תנאי הכרחי להמשך שגשוג ההתיישבות בארץ".

חזון לאומי בהסברה לאומית



צילום: דוברות חזון לאומי

השבוע, בצל המלחמה מול איראן והגבלות ההתקהלות השתתפו הסטודנטים בתכנית המנהיגות של 'חזון לאומי' במפגש מרתק בזום עם ד"ר חנה איל, שסיפרה את סיפור חייה המיוחד והמרגש. ד"ר איל, שגדלה כילדה קתולית בפורטוגל, שיתפה את הסטודנטים בתהליך גילוי הזהות היהודית שלה, תוך שהיא מסבירה כיצד הרמזים שספגה במהלך ילדותה הובילו אותה להבנה על שורשיה היהודיים.
במהלך השיחה, ד"ר איל הדגישה את חשיבות הזהות הישראלית-יהודית, והסבירה כיצד היא נבדלת מזהויות דתיות ולאומיות אחרות. המשתתפים שמעו גם על תחום ההסברה הישראלית, כאשר ד"ר איל שיתפה את ניסיונה בהצגת העמדה הישראלית מול גורמים זרים ותקשורת עולמית.
ישראל שולדינר, יו"ר 'חזון לאומי': "חשוב לנו שהסטודנטים שלנו ייחשפו לנושאים מרכזיים כגון הזהות היהודית וההסברה הישראלית, ויבינו את הצורך במאבק בתודעה העולמית לטובת עתידנו כמדינה."

כבאות והצלה לישראל קוראים לציבור: שמרו על הבטיחות לקראת פסח



לקראת חג הפסח, כבאות והצלה לישראל מבקשים מהציבור להקפיד על כללי בטיחות במיוחד בזמן ניקיונות, בדיקת חמץ, ביעור חמץ וטיולי חול המועד.
בעת ניקוי מכשירי גז: יש להשתמש רק בטכנאי מורשה, לא להזיז כיריים בילט-אין, ולסגור את ברז הגז. בבדיקת חמץ יש להרחיק נר מדליק מרהיטים ובדים דליקים, ולהשגיח על הילדים. ביעור חמץ: אין להוסיף חומרים דליקים, להימנע מקרבת חוטי חשמל ורכבים, ולהבטיח נוכחות מבוגר אחראי כל זמן האש.
המטיילים יחפשו מקומות מותאמים להדלקת מנגל, ואין להדליק מדורות בפארקים או יערות.
טפסר משנה טל וולבוביץ: "שמירה על הכללים הללו יכולה להציל חיים ולמנוע אסונות מיותרים."
בכל חשש לדליקה: חייגו 102.



תנובה מעשירה את מטבח המהדרין בפסח

לקראת חג הפסח, תנובה מציעה כ-300 מוצרי חלב כשרים לפסח למהדרין, בהם גם מגוון מוצרים חדשים הזמינים לראשונה בכשרות זו. המוצרים מיוצרים בהשגחת בד"צ ועדת מהדרין ובד"צ העדה החרדית, תוך הקפדה על סטנדרטים מחמירים לאורך כל תהליך הייצור.
ההיערכות לפסח מתחילה חודשים מראש וכוללת התאמת קווי ייצור ואיתור רכיבים כשרים לפסח, בפיקוח משגיחי כשרות. השנה, על רקע האתגרים הביטחוניים, נשמרה הקפדה מלאה על הנהלים.
בנוסף, תנובה מציעה פעילויות יצירה לילדים וברכונים לחג. ברשת מדגישים את חשיבות סימוני הכשרות על האריזות, המאפשרים לצרכנים לבחור בקלות מוצרים כשרים למהדרין לפסח.



צילום: מערך כשרות צהר

היערכות לפסח בצל המלחמה

לקראת חג הפסח ובצל המלחמה בחזיתות השונות, מערך כשרות צהר קים השבוע במשרדיו בלוד כנס ההיערכות למשגיחי הכשרות, שהתקיים בהתאם להנחיות פיקוד העורף ובהשתתפות עשרות משגיחים מכל רחבי הארץ
במהלך הכנס הועברו הרצאות שעסקו בהיערכות ההלכתית והמעשית לקראת חג הפסח, על רקע האתגרים המיוחדים של התקופה, כאשר חלק מהמשגיחים נמצאים בשירות מילואים ואחרים מתקשים להגיע למקומות בהם הם מועסקים בשל האזעקות והחשש מירי טילים.
בכנס השתתפו מנכ"ל מערך כשרות צהר הרב עמנואל גדג', רב המערך הרב אייל משה, הרב זאב ויטמן רבה של אלון שבות ושל תנובה, וכן הרב שמואל שפירא רבה של כוכב יאיר.



צילום: גדעון שרון

עזר מציון: מאגר מח העצם במערך חירום

עם פרוץ מבצע "שאגת הארי", נערך מאגר מח העצם הלאומי של עזר מציון לפעילות בתנאי חירום, והעביר את מרכז האיסוף למרחב מוגן כדי להבטיח רציפות בתרומות מצילות חיים. הוקמו שלוש עמדות תרומה ממוגנות, ובמקביל נפתחו חדרי לינה בבית אורנית לתורמים, על מנת לאפשר הגעה בטוחה גם בצל אזעקות ואי-ודאות ביטחונית.
המאגר, מהגדולים בעולם ליהודים, התמודד גם עם אתגרי שינוע תרומות לחו"ל בעקבות סגירת השמיים, והצליח להבטיח את הגעתן ליעדן כמעט ללא עיכוב.
מייסדת ומנהלת מאגר מח הלאומי ד"ר ברכה זיסר, הדגישה כי "גם בזמן מלחמה, המאבק של חולי הסרטן לא נעצר - ואנו מחויבים לעשות הכול כדי להציל חיים".



צילום: יח"צ

"קמחא דפסחא" ב'חסדי נעמי'

בארגון החסד משלימים בימים אלו את ההערכות למבצע הגדול- מבצע "קמחא דפסחא", במסגרתו יגיעו ארגזי הקרטון מלאים בכל טוב, לאלפי משפחות בכל רחבי הארץ.
למרכזים הלוגיסטיים מגיעים מידי יום קבוצות מתנדבים המסייעים באריזות המוצרים והכנתם לקראת משלוח. מאות נהגים מתנדבים יגיעו לאחר מכן וישנעו את הארגזים לכתובות שלהן.
הפניות הרבות המגיעות למשרדי הארגון נבדקות ונעשה מאמץ להשיב בחיוב ככל הניתן.
מנכ"ל חסדי נעמי הרב משה כהן, מבקש מהמתנדבים כי במקרים שבהם מדובר על קשישים בודדים, גלמודים וניצולי שואה, "התעכבו במקום, שוחחו עם הקשישים והביטו סביבכם כדי לזהות מחסור או הזנחה".



תחת שגרת מלחמה: היערכות מיוחדת לפסח בשערי צדק

למרות אתגרי התקופה, המרכז הרפואי שערי צדק נערך בהיקף רחב לחג הפסח, עם מערך כשרות מוקפד תחת פיקוח בד"ץ העדה החרדית ורב בית החולים. המטבח המרכזי עובר הכשרה יסודית, לצד עשרות מטבחים מחלקתיים, תוך שימוש בכלים חדשים והגשה בכלים חד-פעמיים לשמירה על רמת כשרות גבוהה.
במהלך החג יסופק מזון כשר למהדרין, ללא קטניות וללא שרויה, לצד הפרדה מלאה בין חמץ לפסח.
לרווחת המטופלים והצוות, נערך בית החולים גם לליל הסדר עם קערות חג, מצות עבודת יד וכ-2 טון מצות שמורות. מאות סטים מיוחדים יחולקו במחלקות, לצד אירוח רחב לבני משפחות המאושפזים.

המינהל האזרחי לאזור יהודה ושומרון
מועצת התכנון העליונה
ועדת משנה להתיישבות

הודעה על הפקדת תכנית מפורטת מספר 203/7
שינוי לתכנית מפורטת מספר:

סוג היחס	מספר התכנית
שינוי	5-RJ
שינוי	203/ת
שינוי	203/5

סורק לצפייה במסמכים

מקום התכנית:
התכנית נמצאת באדמות הכפר אם-א-צפא, גוש פיסקאלי מס' 2, חלק ממאוקעות חג' אס סוד ואד דעקה ואל וד אל גרב'.
באדמות הכפר ג'יביא, גוש פיסקאלי מס' 3, חלק ממאוקעת מר-אס-סאוד, ובאדמות הכפר דיר נאם, גוש פיסקאלי מס' 3, חלק ממאוקעת חבלתה.
ישוב: נווה צוף.

מטרת התכנית:
1. שינוי יעוד מ-תעשייה, שטח ציבורי פתוח, קרקע חקלאית, שטח למבנים ומוסדות ציבור, דרכים ל-מגורים ג', שטח למבנים ומוסדות ציבור, שטח ציבורי פתוח, שטחים פתוחים, דרכים, שטח למסחר, תעסוקה ומבנים ומוסדות ציבור, תיירות, מתקנים הנדסיים.
2. קביעת השימושים המותרים ביעוד הקרקע.
3. התווית רשת הדרכים למיניהן וסיווגן.
4. ביטול דרכים מאושרות.
5. קביעת זכויות, הוראות ומגבלות בניה בתחום התכנית.
6. קביעת הוראות לבינוי ועיצוב אדריכלי.
7. קביעת הוראות לפיתוח השטח.
8. קביעת הוראות להריסת מבנים/גדרות/אלמנטים בנויים.
9. קביעת תנאים שלבי ביצוע ושלבי פיתוח שיחייבו את מבצעי התכנית.
10.קביעת הוראות להוצאת היתרי בניה והיתרי אכלוס.

בהתאם לסעיף 24/20 לחוק תכנון ערים, כפרים ובניינים מס' 79 לשנת 1966, מודיעה בזה ועדת משנה להתיישבות על הפקדת תכנית מפורטת מס' יוש/203/7 שינוי לתכנית מתאר אזורית 5-RJ ושינוי לתכניות מפורטות מס' 203/5 ו-ת/203.

התכנית נמצאת במשרדי לשכת התכנון המרכזית בבית אל ו/או משרדי מהנדס ועדה מיוחדת לתכנון ובניה מטה בנימין. ויכול כל אחד לעיין בה ללא תשלום בימי קבלת קהל. נוסח זה הינו הנוסח המחייב של התכנית.

בנוסף, ככלל, יפורסם עותק מן התכנית גם באתר האינטרנט של מנהל התכנון בישראל www.iplan.gov.il, ואולם אין מדובר בעותק מחייב ואין בפרסומו של עותק זה כדי להשפיע על מנין הימים לצורך הגשת התנגדויות.

ובנוסף, ככלל, יפורסם נוסח הודעה על הפרסום גם באתר האינטרנט של המנהל האזרחי ליהודה ושומרון http://gov.digitalst.co.il

כל מי שיש לו עניין בתכנית רואה עצמו נפגע ונכון ממנה, רשאי להגיש את התנגדותו המנומקת.

התנגדות זו תוגש בכתב בצירוף כל המסמכים התומכים בהתנגדות, להבות מפה או מסמכים אחרים המאפשרים זיהוי מיקומו של הנכס שבבעלות המתנגד וכן המזכיחים את זיקתו של המתנגד לתכנית. באזורים לא מוסדרים, לא יילקחו בחשבון נסחי רישום של משרדי מס רכוש ללא צירוף מפה טופוגרפית מצבית הערוכה בידי מודד מוסמך המתארת את הנכס, מיקומו, גודלו, וכן לא תילקח בחשבון התנגדות בלתי מנומקת ומבלי שהוכחה זיקתו של המתנגד לתכנית המופקדת. כן יש לצרף תצהיר, המאומת ע"י עורך דין והמאמת את העובדות שעליהן ההתנגדות מסתמכת. רשאי המתנגד לפרט את הצעותיו לשינוי התכנית אם ברצונו לכך. על המתנגד לפרט את כתובתו הפרטית ומס' הטלפון שלו.

התנגדות לוועדה מחוזית תוגש באמצעות טופס הגשת התנגדות באתר מידע תכנוני של מינהל התכנון בכתובת https://mavat.iplan.gov.il. לחילופין, ניתן לשלוח את ההתנגדות למשרד לשכת התכנון בבית אל, ת.ד. 16 או בדואר אלקטרוני planningyosh@iplan.gov.il או למשרד מהנדס הוועדה המיוחדת לתכנון ובנייה מטה בנימין, בתוך 60 יום מתאריך פרסום הודעה זו בעיתון.

אדריכל יהודה אלקלעי
יו"ר ועדת משנה להתיישבות
אזור יהודה ושומרון





לוח שבע פי 03-9185553

נדל"ן

השכרה

דירות

פתח תקווה
להשכרה בפתח תקווה, 3 חדרים, בנין דתי, משופצת, מעלית, חניה, מרפסת סוכה, 2 שירותים. ברוטשילד. 054-3077565

רחובות
להשכרה ברחובות, לדתיים, חדשה ב"אורות חנן", 4 חד', משודרגת, מזגני תדיראן, חניה כפולה + מעלית. -050 2843378 נדלן ירושלים

נדל"ן ירושלים

מכירה

דירות

בקעה
בשכונת בקעה, במתחם המיועד לפינוי-בינוי (שלבים מתקדמים!) דירת 4 חדרים חדשה, 102 מ"ר ברוטו , קומה גבוהה, מרפסת, חניה פרטית, מחסן. בזמן הבניה ועד למסירה ישולם שכ"ד נאה ומובטח מהיזם! מיקום מצוין בקרבה לתחבורה ציבורית (קו רכבת קלה העתידי), מוסדות חינוך, חנויות ועוד, בלעדי! "אנגלו-סכסון" -077 055-4574801 / 9973539

גבעת זאב
בגבעת זאב, ירדו במחיר, וילה חד משפחתית, גינה גדולה, מטופחת + 2 יח"ד מושכרות. ת.ק.מ. - בלעדי לחיים 052-4419402

בגבעת זאב, 5.5 חד' + גינה כ-100 מ"ר, מטופחת ושמורה. ת.ק.מ. - בלעדי לחיים 052-4419402

פסגת זאב
בפסגת זאב, 4 חד' + גינה היקפית + מחסן, 2 חניות פרטיות, שכירות גבוהה. ת.ק.מ. - בלעדי לחיים 052-4419402

פת
בשכונת פת, עסקה מעולה! משופצת ויפה, 4, לפני פינוי בינוי בו תקבלו עוד 35 מ"ר (ממ"ד) + מרפסת + חניה + מחסן, מיקום מרכזי וקרוב לפארק, תח"צ ותוואי הרכבת הקלה, ביכנ"ס ועוד, בלעדי! "אנגלו-סכסון" -077 055-4549483 / 9973539

קטמון
בקטמון הישנה, ברח' הפורצים השקט ויוקרתי, 5 חד' בקומה שלמה, תקרות גבוהות, קומה ראשונה נוחה, מעלית, מרפסות גדולות (סוכה), מעלית, הליכה קצרה למוסדות חינוך, ביכנ"ס, חנויות ובתי קפה, תיאטרון ירושלים, תח"צ ועוד, מפתחות במשרד! בלעדי! "אנגלו-סכסון" -077 055-4549463 / 9973539

קרית משה
בקרית משה, 3 חד' + 2 מרפסות סוכה, בניין בוטיק, חדש, חניה פרטית מקורה. ת.ק.מ - בלעדי להדסה 058-4931070



ברחוב שפירא 22 פ"ת (בניין דתי),
דירת 4 חדרים 92 מ"ר משופצת מהיסוד.
חשמל תלת פאזי, מטבח חדש מהניילונים, חדרי מקלחות ושירותים חדשים לגמרי עם אסלות תלויות.
3 כיווני אוויר, חניה פרטית בטאבו!, אפשרות לסוכה קומה 3 ללא מעלית. הדירה מתוכננת בצורה מושלמת
עו"ד דור בן עטיה - 054-7593329
פלס - תיווך,שיווק ויזמות נדל"ן
54988

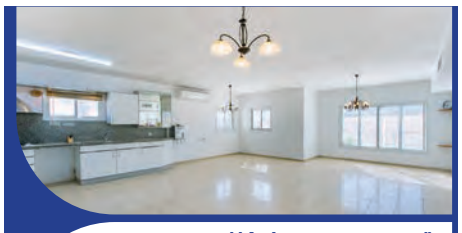

פ"ת דירת גג רוטשילד 116 (כניסה ב' - עורפית ושקטה)!
(קומה 6): 125 מ"ר' 4.5 חדרים (כולל ממ"ד).
(קומה 7) מפלס הגג : חדר מגורים + מקלחת ושירותים (20 מ"ר)+ גג פרטי 60 מ"ר!
אפשרות הוצאת היתר 20 מ"ר נוספים על הגג!
ממ"ד, 3 כיווני אוויר, מיזוג מרכזי, חניה בטאבו.
עו"ד דור בן עטיה - 054-7593329
פלס - תיווך,שיווק ויזמות נדל"ן
54987

המינהל האזרחי לאזור יהודה ושומרון
מועצת התכנון העליונה - ועדת משנה להתיישבות
54990

הודעה על מתן תוקף לתכנית מפורטת מספר 116/6, שינוי לתכנית מפורטת מספר:
סוג היחס: שינוי **מספר התכנית:** 116
מיקום התכנית: התוכנית נמצאת באדמות הכפר תילת, גוש פסקאלי מס' 28, חלק ממאוקע אל ח'ריבת, רח' דן בישוב מעלה שומרון.
מטרות התכנית:
1. איחוד וחלוקה מחדש. **2**. שינוי בקווי בניין. **3**. קביעת זכויות, הוראות ומגבלות בניה בתחום התכנית. **4**. קביעת הוראות לבינוי ועיצוב אדריכלי.
בהתאם לסעיף 24 (5), (6) לחוק תכנון ערים, כפרים ובניינים מס' 79 לשנת 1966, מודיעה בזה ועדת המשנה להתיישבות על מתן תוקף לתכנית מפורטת מספר 116/6, שינוי לתכנית מפורטת מספר 116. תחילת תוקפו של אישור זה בתום 15 יום מיום פרסומו בעיתון. התכנית האמורה נמצאת במשרדי ועדה מיוחדת לתכנון ולבניה קרני שומרון, גינות שומרון, קרני שומרון 44853, טלפון 09-7940350, ובמשרדי לשכת התכנון המרכזית איו"ש בבית-אל, טלפון - 02-9977398. כל המעוניין רשאי לעיין בה בימים ובשעות שהמשרדים האמורים פתוחים לקהל.
אדריכל יהודה אלקלעי, יו"ר ועדת משנה להתיישבות אזור יהודה ושומרון

בקרית משה, 3 חד' + פינוי בינוי חתום, תמורה 25 מ"ר + מחסן וחניה, 6 קומות לאחר הבנייה. ת.ק.מ - בלעדי להדסה 058-4931070

בקרית משה בירושלים, למכירה צמוד לכניסה לעיר, פרויקט תמ"א חדש, דירות 3 חד', מרפסות סוכה, יזם מוכר ואמין. החל מ-3 מיליון ש"ח. "הום סנטר נדל"ן" נעמי 054-8569336

למכירה בקרית משה בירושלים, דירת 3 חד', תהפוך בתמ"א ל-95 מ"ר, שיפוץ כולל על חשבון היזם. "הום סנטר נדל"ן" אוריאל 052-5950646

רמות
ברמות ג'! קוטג' פינתי ענק, מקסים ומיוחד, 6 חד', משופץ בטוב טעם, סלון גדול, גינה גדולה בחצית ומהסלון, מיקום מעולה, גישה נוחה וחניה בשפע. 6,800,000 ₪. בלעדי ל"רוט אנגליה רמות" 052-2674591. יונתן מס' רישיון - 3974194

רמת בית הכרם
ברמת בית הכרם, במשה קול, במיקום שקט, בבניין איכותי, דירת 4 חד' נהדרת! 92 מ"ר, ממ"ד, מרפסת סוכה לנוף, מוארת, מחסן וחניה פרטית, מחיר מעולה! עסקה מעולה- לכניסה מיידית, בלעדי, מפתחות במשרד. "אנגלו-סכסון" -077 055-4549435 / 9973539

נופש

בית מאיר
בבית מאיר, בית נופש כפרי, 6 חדרים, חצר גדולה + מתקנים. עד 20 איש. 058-7690011, מייל: bm0527676@gmail.com

דרושים

עבודה

לתיווך ת.ק.מ. דרוש/ה סוכן/ת נדל"ן, נמרץ/ת, באזורים חרדיים, לטרוף הרבה עסקאות. חיים: 052-4419402

פקידת הנהלת חשבונות, בעלת ניסיון בחשבשבת ואקסל, מיקום ב"ב. קו"ח: neomif@ae-h.net, פקס': 077-7741134

54986
למועצה מקומית קרני שומרון
דרושים/ות:
• פקח/ית עירוני
• מזכיר/ה לאגף הנדסה
פרטים נוספים באתר המועצה
www.karneishomron.co.il

03-9185553



מעוניינים בנקודות חלוקה
נוספות של העיתון בשבע?
נשמח לשמוע
התקשרו למוקד ההפצה של בשבע
מאיר: 073-3272045 | meir@besheva.co.il

דרושים
לישיבת בנ"ע
'אביר יעקב'
נהריה
דרוש
ראש ישיבה
דרישות התפקיד:
• מנהיג תורני וחינוכי בעל שיעור קומה
• בעל יכולת הנהגה של צוות ותלמידים והבנה בחדשנות פדגוגית
• בעל תואר שני ועומד בקריטריונים של משה"ח
• בעל ניסיון חינוכי וניהולי בחינוך העל-יסודי
• בעל יכולת להמשיך את רוחה של הישיבה לקומות הבאות
קורות חיים תתקבלנה עד יום ראשון, כ"ה בניסן (12.4)
פניות מתאימות בלבד ייענו.
לשליחת קורות חיים
(יש לציין את התפקיד המבוקש):
gali@yba.org.il

20981
לכפר הנוער הדתי
פנימיית בית ספר למלאכה חב"ד קריית מלאכי,
מסגרת טיפולית/פוסט אישפוזית לנוער דתי
דרוש/ה
עובד/ת סוציאלי/ת
למשרה חלקית או מלאה
יכול להתאים גם לסטודנטים שנה רביעית
אצלנו תקבלו:
• מענק כספי שנתי קבוע
• גמישות בשעות העבודה • כלכלה
• סביבת עבודה נעימה ומשפחתית
לפרטים:
יקיר: 052-4399792 | קו"ח: tipulbslm@gmail.com
יוני: 052-4314468 | קו"ח: yoninagar175@gmail.com

ישיבת דעת אהבת חיים
בית חינוך יוצר
דעת
רשת דעת • חינוך יוצר הזדמנות
לקרית החינוך
דעת אהבת חיים בכוכב השחר
-דרושים-
שחקני נשמה לתשפ"ז
אנו מחפשים אנשי חינוך עם לב רחב והרבה אהבה
רמי"ם/מחנכים
מדריכים
ישיבת "אהבת חיים" הינה ישיבה תיכונית פנימייתית ביישוב כוכב השחר.
הישיבה נותנת מענה לתלמידים בכיתות ט'-יב', מהציבור הדתי-לאומי,
אשר זקוקים למסגרת חמה ועוטפת על מנת להביא את כשרונותיהם
האישיים והלימודיים לידי ביטוי.

-אפשרות למגורים במקום-
לפרטים ושליחת קו"ח:
Mosheh@daatedu.org.il
או למספר: 052-8087966

מעוניין לקנות
ספרי תורה ישנים
(גם גניזה)
משלם מחיר טוב
054-6420392

103
לשירותכם 24 שעות ביממה
החל מיום ראשון, י"א בניסן תשפ"ו, 29/03/26 , ועד לתאריך 08/04/26,
כ"א בניסן תשפ"ו, משרדינו יהיו סגורים לקבלת קהל.
בערב פסח ראשון, יום רביעי, י"ד בניסן תשפ"ו, 01/04/26, שירות 103 יפעל כרגיל
עד השעה 13:00. לאחר שעה זו ובמהלך החג הראשון, במקרים של פיקוח נפש,
יינתן בשירות 103 מענה בנושא תקלות באספקת החשמל בלבד.
בערב חג שני, יום שלישי, כ' בניסן תשפ"ו, 07/04/26, שירות 103 יפעל כרגיל עד
השעה 13:00. לאחר שעה זו ובמהלך החג השני, במקרים של פיקוח נפש, יינתן
בשירות 103 מענה בנושא תקלות באספקת החשמל בלבד.
בחול המועד פסח מוקד השירות 103 יפעל כרגיל
חברת החשמל ושותפיה מייחלים להחלמת הפצועים ולשלום חיילות וחיילי צה"ל
ומאחלים לכל בית ישראל בריאות טובה וחג פסח שמח וכשר
חברת החשמל לישראל



דרושה
מנהלת תחום טיפול
לכפר הנוער "אפיקי אור"
במגדל העמק
תחושת השליחות בוערת בך?
מקומך איתנו!
התפקיד כולל:
* ניהול וליווי מקצועי של צוות הטיפול
* חברות בהנהלת הכפר וקבלת החלטות כלל כפרויות
* מתן טיפולים רגשיים לנערות
* אחריות על הכשרה והשתלמויות לצוות הטיפולי והחינוכי של הכפר
* במסגרת התפקיד תינתן הדרכה מקצועית חיצונית הכשרות והשתלמויות
דרישות התפקיד:
* תואר ראשון ושני בעו"ס
* ניסיון בעו"ס עם נערות בסיכון
* משרה מלאה
לפרטים ושליחת קורות חיים
073-2227315
batel@migdal-ohr.org.il



נלכרים בילדות המתוקה שלכם
בבית בזמן קרקע ביישוב?

גם לילדים שלכם מגיע



ביישוב פני קדם בגוש עציון
הנוסטלגיה אינה נחלת העבר.

קהילה חמה, מרחבים פתוחים ובית פרטי או
דו משפחתי עם גינה שתשמחו לחזור אליו -
זו יכולה להיות המציאות שלכם.

סרקו:

החל מ-2,490,000 ₪

076-599-3222

הרי זהב

פני קדם