לגיליון זה מצורפת
חוברת הכנה לליל הסדר
במלחמת שאגת הארי
חג פסח כשר, שמח ושקט
מארגון רבני צהר

בשבע

יום שלישי, י"ג בניסן תשפ"ו, 31.03.2026 | פסח | גיליון מס' 1190

זמני הדלקת נרות
חג הפסח

	כניסת חג	מוצאי חג
י-ם	18:23	19:36
ת"א	18:40	19:38
חיפה	18:32	19:38
ב"ש	18:40	19:38

www.be7.co.il



"כמי ששירת בצה"ל, אני אומר בכאב: אין מספיק התחשבות בצרכים של החייל הדתי": הרב הראשי קלמן בר בראיון חג מיוחד ← **יוסף ארנפלד**

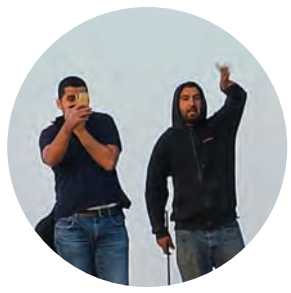

קמפיין אלימות המתנחלים מתחזק, והגינויים מימין בעקבותיו ← **חגית רוזנבאום, הרב איתן קופמן וזיו מאור**



גדי איזנקוט רוצה את הובלת המחנה, אבל הסקרים מורים שלבנט סיכויים גבוהים יותר להוביל לניצחון ← **אסף משניות**



אחד עשר כוכביא: בן צור, דוד פטר, נוה דרומי, בר קופרשטיין - ומי עוד? כותבי 'בשבע' עם רשימת כוכבים צעירים ובולטים בתחומם ← **פרויקט חגיגי, אתנחתא**



גם אחרי שהשכול הכה בה בפעם הרביעית, אורית מרק־אטינגר לא נוטשת את השליחות ← **עניין אישי, רבקי גולדפינגר**

צילום: עמית סגל בטלגרם

בצה"ל ובממשלה קיימת תמימות דעים באשר לצורך לייצר רצועת ביטחון שתגיע עד נהר הליטני, ולהתבסס בה ללא הגבלת זמן. חוסר הוודאות למול אפשרות להסכם הפסקת אש אמריקני באיראן שיכלול גם את המערכה בלבנון, מדרבן את פיקוד צפון להגביר את קצב ההתקדמות // **זאב קם, יוני רוטנברג**

הקו הצהוב הצפוני



מערכת בשבע מאחלת לקוראיה ולכל עם ישראל חג פסח כשר ושמח
הגיליון הבא יופץ בעזרת ה' ביום חמישי כ"ט בניסן תשפ"ו | 16.4.2026

בס"ד
הפסח הזה
כולנו עזה
זה הזמן להוציא את חבל עזה לחירות!
ליל הסדר
ישיבת בין הזמנים
סיורים ביום שני חוה"מ
שביעי של שטח
*3051
נחלה
תנועה להתיישבות

בס"ד





מכירה וקנייה של רכבים חדשים ויד שניה מכל הסוגים
בשיתוף פעולה עם כל חברות הרכבים הגדולות בארץ

ליווי אישי והכוונה • מינימום מחיר, מקסימום שירות

תנאי מימון נוחים • אפשרות עד 100% מימון • טרייד אין לכל הרכבים • קילומטראז' נמוך
כל הרכבים שמורים ומטופלים • חיסכון לצרכן ומחירים מיוחדים • רכישות רכבים

חדש! ביטוח במקום במחירים הזולים בארץ!!!

מבצע החודש! מימון 30,000 ₪ ב- 24 תשלומים ללא ריבית (צמוד מדד בלבד) בכפוף לתקנון



מיצובישי אאוטלנדר 2023
יד 1 פרטי, 33,000 ק"מ
דגם אינסטייל,
7 מקומות, 149,000 ₪.



טויוטה יאריס קרוס 2024
יד 1 פרטי, 35,000 ק"מ,
היבריד, דגם מפואר,
135,000 ₪



מיצובישי ASX 2023
דגם אינסטייל,
טסט 3/27,
57,000 ק"מ,
94,000 ₪

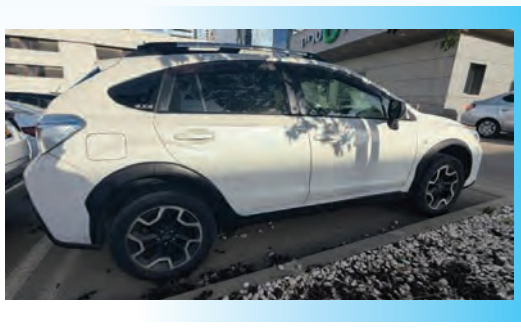

סובארו XV 2016
יד 1 פרטי, מנוע 2.0,
טסט 1/27, 49,000 ₪,
97,000 ק"מ



מאזדה 2, 2023,
יד 1, 61,000 ק"מ,
טסט לשנה.



טויוטה יאריס היבריד 2022,
יד 1 פרטי, 21,000 ק"מ,
טסט 2/27, 104,000 ₪
(מחירון)



טויוטה קורולה 2022,
היבריד, יד 1,
57,000 ק"מ,
102,000 ₪



סוזוקי ויטארה 2019,
דגם GLX
יד 1, 92,000 ק"מ,
טסט לשנה, 4/4,
66,000 ₪



יונדאי i10,
2015, יד 1 פרטי,
ידני, 120,000 ק"מ,
26,000 ₪



סוזוקי S קרוס, 2023,
יד 1, 61,000 ק"מ,
טסט 3/27, היבריד,
112,000 ₪

ע.ב.ח

צביקה טבת 052-2557776 יאס אישי ואריב

אפי קפיטל מאחלת לכל בית ישראל

חג אביב של חירות והתחדשות



פסח זה זמן טוב להתחלות חדשות, לבית שייתן למשפחה שלכם יותר מרחב, הגנה ומקום לרגעים החשובים באמת.
אפי קפיטל מזמינים אתכם להכיר את הפרויקטים המובילים שלנו ברחבי ישראל, ומאחלת לכם ולכל בית ישראל פסח שמח וכשר.


אפי אפיקי נחל אופקים


אפי באלעד


אפי בעמנואל


אפי על הפארק נהריה


אפי בעיר היין אשקלון


אפי בבית שמש

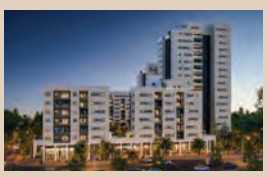
אפי בכרמי גת


גבעת בראשית ירושלים

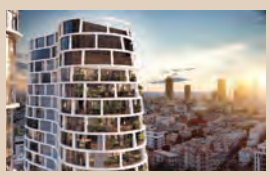
INTRO תל אביב

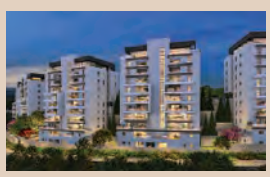
אפי בהר יונה

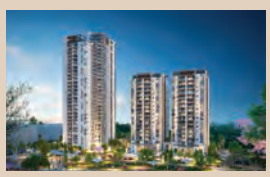
אפי נופי בן שמן לוד


אפי באכזיב

אפי קפיטל נדל"ן

*3363



פסח של פעם ביובל!

דירות 4 חד' החל מ- ~~2,800,000~~ ₪ 2,800,000*

*היתרה בהלוואת יזם כ-500,000 ₪

זה המועד להתחבר לירושלים האותנטית ולחיות אותה בגובה העיניים.
רובע היובל, פרויקט בוטיק במיקום מושלם בקריית יובל, סמוך
לצירי תנועה מרכזיים ולרכבת הקלה. **חג פסח כשר ושמח!**

רובע היובל *9295

קדמת היובל
מזמינים בהתחדשות עירונית

גיא&דורון | LEVY

*בכפוף לתנאי החברה ולאישור הבנק | הדמיה | ט.ל.ח



גל אורן לרנר BSD

מוקדים לרפואה דחופה
פתוחים גם בפסח

- מומחים ברפואת משפחה
- מומחים ברפואת ילדים
- אורתופדיה / כירורגיה
- שירותי אחיות
- בדיקות מעבדה
- שירותי רנטגן

לשירותכם מוקדים בפריסה ארצית:

- **ירושלים** יפו 180
- **בני ברק** הרב יעקב לנדא 4
- **מודיעין עילית** אבני נזר 46
- **אשדוד** קרן היסוד 8
- **רחובות** מרכז ראם, דרך הים 1
- **תל אביב** שפרינצק 15
- **חדרה** תרנ"א 20
- **כרמיאל** בית הכרם 16
- **חיפה** חסן שוקרי 5

מאוחדת מאחלת לכלל לקוחותיה
פסח כשר ושמח

מאוחדת
מוקד לרפואה דחופה
*3833
meuhedet.co.il

*השירות כרוך בתשלום אגרה

בס"ד

New collection

צילום: שרה מרציאנו | סטיילינג: חני בץ

LEADER

לרשימת החנויות, שעות הפתיחה ולרכישה אונליין: leaderkids.co.il | 1599-54-55-56

KAVA

קומפלקס מגורים | כנרת על קו המים

קומפלקס מגורים מרהיב קו ראשון לכנרת

מול נוף מופלא, למרגלות ההרים והכנרת, מוקמת לראשונה בישראל שכונה חדשנית ואקסקלוסיבית על קו המים, המעניקה חוויית מגורי יוקרה, כמו בריביירות ואתרי הנופש המרהיבים בעולם.

בפרויקט בנייני פרימיום מדורגים בני 6-7 קומות, דירות 3-6 חדרים, דירות גן, מיני פנטהאוזים ופנטהאוזים מרשימים, בקונספט עיצובי מודרני, מפרט עילי מוקפד ותכנון חכם. בדירות מרפסות סוכה גדולות ומפנקות הצופות לנוף המהפנט של הכנרת.

דירת נופש קונים רק בישראל!



לפרטים נוספים: *2247

MEGID BY AURA

אשל הירדן

ליזום לתכנן לבצע

באנו
קהילת המתנדבים
ביוזמת קרן צלייר

בשיתוף
מפעל הפיס
בשבע
השבועון הנפוץ ביותר לציבור הדתי
מילגם
MEDISON
ישיבת הר עציון
תלמוד ישראלי









מגינים על סבא וסבתא
לא משאירים אזרחים ותיקים מגבול הצפון
ללא מרחב מוגן

רגעים שמכריעים חיים.

כשאין ממ"ד, אין זמן לחכות. בכל אזעקה אלפי אזרחים נותרים חשופים - בעיקר קשישים ואנשים עם מוגבלויות שאינם יכולים להגיע בזמן למרחב מוגן. עבורם, 15-30 שניות הן ההבדל בין חיים למוות. מדי יום אנו נחשפים למקרים קשים של פגיעה לא בגלל חוסר מודעות, אלא מחוסר יכולת פיזית להגיע למיגון. זו אינה סטטיסטיקה, זו מציאות שמחייבת מענה מיידי.

זקוקים לעזרה?
סרקו את הקוד QR או תיכנסו לאתר tzalirfund.org.il

קרן צלייר
TZALIR FUND

מוקד עזרה
***2596**

הרמב"ם
היומי



אתר חדש

באוויר. בים. וביבשה
עכשיו גם אתה יכול!

yad14.co.il

- פירוש חדש
- מעקב אישי
- הגרלות
- פירוש חיטריק
- חוויתי למשתמש

אביב כלכלי לישראל

ים פתוח | שפע סחורות | כלכלה חזקה | תחרות וצמיחה



נשארים פתוחים - נשארים חזקים
פסח שמח!

שאגת הארי

חברת נמלי ישראל
פיתוח ונכסים בע"מ

משרד התחבורה
והבטיחות בדרכים

רק עוד

7

בלב הטבע



רק עוד 7 משפחות יכולות לגור בלב הטבע

המשפחה שלך מוזמנת להיות אחת משבע משפחות אחרונות שיכולות להצטרף לקהילה דתית לאומית איכותית הצומחת בלב הטבע מול נוף ירוק ושקט ואוויר צלול.

בפרויקט פנטהאוזים ודירות 5 חדרים גדולות ומרווחות במיוחד בבנייה נמוכה

החל מ- 2,924,000

גני חשמונאים. קהילה צומחת בלב הטבע.

לפרטים: **050-6587172** . **08-9767089** . **050-6586161**

עמית ח.ד
יזמות ופרוייקטים



בהדסה מציינים פסח כהלכתו למהדרין.

שולחנות סדר ערוכים ואווירת חג שמתאימה לך בדיוק, בכל המחלקות.
בפיקוח אישי של רב המרכז הרפואי, הרב משה קליין שליט"א.

קערת סדר אישית
לכל מטופל

פינוי חמץ מהמחלקות
בפיקוח משגיחים

מכירת חמץ
כהלכה וכדין

חלוקת מזון נטול קטניות
למעט דיאטות

המרכז הרפואי האוניברסיטאי הדסה
מיסודו של ארגון נשות הדסה

בשגרה, בחירום ובחג שמח

לשאלות ובירורים הלכתיים:
הרב משה קליין, רב המרכז הרפואי הדסה 02-7778597

קווי המידע וההלכה של הדסה:
מידע הלכתי וזמני תפילות למאושפזים, מבקרים ובני משפחה: 02-6777699
מידע על הימצאות אזהרת כהנים: 02-6777135

מכון טכנולוגי חולון
Holon Institute of Technology

More than 50 YEARS of Academic Excellence

האקדמיה של התעשייה

במיוחד בימים מאתגרים -
הטכנולוגיה, הידע והאנשים
הם הכוח שמניע אותנו קדימה



חג פסח שמח
לכל בית ישראל

www.hit.ac.il • ***6404**

הביטוח הלאומי
לשירותכם גם בימים אלה



מאחלים חג פסח שמח לכל בית ישראל

מתחם יונתן
זבוטינסקי 15-27
ברזיל 14
רמות מירסקי
מצפה רמות
IR OLAM
מצפה האלה
TZFAT ESTATES
מרכז האלה
מצפה השחר
FIVE
יפו בת ים
JERUSALEM ESTATES
פוינט הדר גנים
מצפה מבשרת
הקארדו
מצפה הרים
O BIALIK
הבית בגן
SHEVA
מצפה החורש
פרנק 37
חבצלת 9
בורוכוב
שלום יהודה
מאיר אבנר
הצוף ירושלים
מתחם יונתן
זבוטינסקי 15-27

עיר ועוד עיר
שכונה אחר שכונה
חזון הופך למציאות

חדש!

בשבע אונליין

אתר האקטואליה של העיתון בשבע



חפשו בגוגל: **בשבע אונליין**

נבחרת הכותבים של העיתון בשבע עכשיו גם בדיגיטל!

WWW.BE7.CO.IL

front פרונט

Promised.
Delivered.
Promised.
Delivered.
Promised.
Delivered.
Promised.
Delivered.
Promised.
Delivered.
Promised.
Delivered.
Promised.
Delivered.
Promised.
Delivered.
Promised.
Delivered.
Promised.
Delivered.
Promised.
Delivered.
Promised.
Delivered.

Promised.
Delivered.

ניסיון מוביל למקצועיות
מחויבות הופכת למצוינות

כבר 30 שנה
בונים עולם חדש

I·S·A
Inspire · Standout · Achieve

isa-grp.com | *3850



"יחד כל הדרך"
מחבקים ומחזקים את חלוצי החוות בשומרון בפסח

לקראת חול המועד פסח, מועצה אזורית שומרון ותיירות שומרון קוראות לציבור להגיע לחזק ולחבק את משפחות חלוצי החוות הגיבורים בשומרון, ולפקוד את עשרות החוות הפתוחות למבקרים בשעות מתואמות מראש. יוסי דגן, ראש מועצת שומרון: "אנו מחזקים את החוות שהן חוד החנית של העשיה הציונית"

בעקבות הנחיית פיקוד העורף האוסרת קיום אירועים המוניים, מועצת שומרון ותיירות שומרון קוראות לעם ישראל לצאת מהבית לחוויה מטלטלת ובלתי נשכחת של חיבור, עוצמה ומשמעות היסטורית - דווקא בימים גורליים אלה. בימי חג הפסח, חג החירות, הציבור נקרא לעלות אל החוות החלוציות השומרות על מרחבי השומרון, לפגוש את גיבורי השטח, ולכתוב יחד איתם את הפרק הבא בציונות.

החוות אינן עוד נקודה תיירותית - הן חוד החנית של ההתיישבות כולה. הן ניצבות כצוק איתן בנקודות האסטרטגיות ביותר, היכן שכל נוכחות יהודית קובעת מציאות. בתקופה סוערת זו, שבה האתגרים הביטחוניים והלאומיים מגיעים לנקודת השיא, והחוות החקלאיות עומדות בחזית מול הטרור מחד, וקמפיין דה-לגיטימציה מאידך, כל ביקור הוא אמירה ריבונית, כל משפחה שמגיעה היא תגבורת, וכל חיבוק לחלוצים הוא אוויר לנשימה עבור מי ששומרים עלינו יום ולילה.

יוסי דגן, ראש מועצת שומרון, אמר: "בימי חג החירות, חובתנו המוסרית היא לצאת לשטח ולחזק את החלוצים שנמצאים בקו הראשון של המערכה. החוות הן חוד החנית של המאבק על הארץ. בעת הזו, כאשר קיום אירועים המוניים לא מתאפשר על פי הנחיות פיקוד העורף, אני קורא לכל אחת ואחד מכם לבוא לחבק ולחזק את הגיבורים הללו, החלוצים ששומרים על מדינת ישראל. אני קורא לציבור כולו להירתם למשימה הלאומית של חיזוק החוות - חוד החנית של המפעל הציוני. בואו בהמוניכם, טיילו, ותהיו חלק מחומת המגן של בניין הארץ!".

יוסי דגן: בימי חג החירות, חובתנו המוסרית היא לצאת לשטח ולחזק את החלוצים שנמצאים בקו הראשון של המערכה. החוות הן חוד החנית של המאבק על הארץ.

"הכלל ההיסטורי מהדהד היום יותר מתמיד: היכן שתעבור המחרשה והעדר - שם יעבור הגבול! ההגעה לחוות הללו שמחזיקות את אדמות המולדת בפועל, בחירוף נפש, בשגרה ותחת אש, היא הרבה מעבר לטיול -היא התייצבות למפגן כוח לאומי", הוסיף.

המועצה מזמינה את המטיילים להיכנס לאתר הייעודי, ולבחור יום ושעה בה הם ירצו לבקר באחת מעשרות החוות המוצעות ברחבי השומרון, ביניהן: החווה של איתמר כהן, חוות תום, מרום שמואל, חוות השקדים, נוף אבי (מגדלים), אלח"י (שבי שומרון), מגדל דוד, רחבעם - נצח דוד, חוות שעורים, דורות עילית, חוות צרדה (פדואל), חוות צורים-צאלה, שובאל (אריאל), חוות מעוז שאול, שיר לדוד, אל נווה (חרמש), מעוז צבי, חוות אבי"ה (ריחן) וארץ קמה (חרמש דרום).



I·S·A

Inspire · Standout · Achieve

isa-grp.com | *3850

מהבטחות אל המפתח:
18 שנות המתנה מסתיימות בשינוי חוקי המשחק ביישוב דרור (חירן)





משך כמעט שני עשורים, עשרות משפחות בחירן החזיקו בחלום אחד: לבנות בית. כעת, כשהטרקטורים כבר בשטח והתכניות הופכות למציאות, מתברר שהבשורה האמיתית אינה רק בעצם הבנייה, אלא בדרך. הכירו את המודל של "גבעת הודיה" ואת פלטפורמת REALIZE - מערכת ההפעלה שהופכת את הסיוט הבירוקרטי והכלכלי של הבנייה הפרטית לתהליך מדויק, שקוף ומהיר.

עבור המשפחות העתידות ביישוב דרור, המילה "בית" היא לא רק קורת גג; היא סמל של התמדה. חלקן חולמות כבר 18 שנים, דרך אינספור דיונים בוועדות, הבטחות וציפייה דרוכה שהגיעו כעת לרגע המכריע. מאות משפחות נמצאות כעת בשלב שבו החזון פוגש את הקרקע, וקרוב ל-100 בעלי מגרשים ביישוב כבר בחרו ב-"גבעת הודיה" ופלטפורמת REALIZE כשותפים לדרך. אך כפי שכל מי שניסה לבנות בית בישראל יודע, כאן מתחיל האתגר האמיתי. "בנייה פרטית היא שדה מוקשים של חוסר ודאות", מסבירים ב"גבעת הודיה", החברה שנכנסת לוואקום הזה כדי להבטיח שהפעם - זה ייגמר בטקס חנוכת בית, ולא בחריגות תקציב ולוחות זמנים מתישים.

המודל המוכח: מעל 2,600 יחידות דיור והבטחה לביטחון

הביטחון של משפחות דרור אינו מקרי. הוא נשען על מודל עבודה קשיח ומנוסה שבאמצעותו נבנו עד היום מעל 2,600 יחידות דיור. הניסיון הזה הוא לא רק מספר; הוא הבנה עמוקה של כל כשל אפשרי בתהליך הבנייה. ב-"גבעת הודיה" לא מסתפקים בניהול, אלא מביאים את "קפיצת הדרך" - קיצור משמעותי של הליכי הרישוי והתכנון. במקום שהמשפחות ייאבדו במבוכי הבירוקרטיה הישראלית, המערכת מאפשרת סנכרון מלא ואוטומטי המקצר תהליכים שבעבר ארכו שנים לחודשים ספורים. זוהי מהפכה שמקרבת אותנו לרגע העלייה על הקרקע.

האדמה: היסוד שממנו הכול מתחיל

השלב הראשון והקריטי ביותר בכל פרויקט בנייה הוא הבנת הקרקע. ביישוב דרור, הגישה היא שהאדמה אינה רק המקום שבו עומד הבית, אלא היסוד שעליו עומדת היציבות הכלכלית והתכנונית של המשפחה. האדמה היא הבסיס לכל החלטה כלכלית נכונה. משפחות רבות ניגשות למגרש מלאות תקווה, אך ללא הבנה מעמיקה של התב"ע, זכויות הבנייה, קווי הבניין, עלויות הפיתוח והמגבלות הטכניות.

כל טעות בשלב התכנוני הראשוני הזה היא הוצאה של עשרות ואף מאות אלפי שקלים בהמשך הדרך. אנו מתחילים מהשכבה הראשונה: מהחומר, מהזכויות, מהטופוגרפיה ומהפיתוח. האדמה מספרת סיפור - והניסיון המצטבר שלנו מאפשר לנו לקרוא אותו בדיוק מקסימלי, ולמנוע מראש את המוקשים שיעלו כסף רב בעתיד.

המים: זרימה כלכלית ללא הצפות

אם האדמה היא הבסיס, הרי שה"מים" של הפרויקט הם התזרים הכלכלי והזרימה שמחזיקה את התהליך בחיים. בבנייה פרטית, תקציב לא מנוהל הוא המתכון הבטוח ל"הצפה כלכלית". הצפה כזו משמעה הלוואות מיותרות, חריגות תקציב, לחצים ומתח בלתי פוסק.

רוב המשפחות אינן קורסות בגלל "עלות בנייה גבוהה" מלכתחילה, אלא בגלל חוסר שליטה בפרטים הקטנים: "עוד 50 אלף ש"ח כאן, ועוד חודש עיכוב שעלה 15 אלף". אנו מביאים "מים נקיים": תקציב מפורט לפי סעיף ולפי שלב, מערכת דיגיטלית שקופה ללקוח ותזרים צפוי מראש שמונע "הפתעות". מדיניות אפס המקדמות לספקים מבטיחה שהכסף יוצא רק לאחר ביצוע בפועל, מה שמוביל להוזלה של לפחות כ-36% מעלות הבנייה וחיסכון ממוצע של מאות אלפי שקלים.

האוויר: להחזיר את השקט והסדר

אחד הכאבים הגדולים ביותר בבנייה הוא העומס המנטלי - הצורך באוויר לנשימה בתוך תהליך שמייצר לחץ כבד. אוויר הוא שקט, הוא סדר, הוא התחושה שהבית הוא הביטחון ולא אתר בנייה רגשי. האתגר הגדול ביותר אינו הפיזי, אלא הנפשי: הטלפונים למועצה, הספקים שלא הגיעו, המחלוקות והבירוקרטיה שגובה מחיר יומיומי.

העומס הזה עולה הרבה מאוד כסף. טעויות תיאום פשוטות בין קבלנים עולות בין 30 ל-50 אלף ש"ח. קבלן שלא עובד על פי תכנית גורר תיקונים והרמות ריצוף בעלויות נוספות של עשרות אלפים. אנו מחזירים את האוויר באמצעות ניהול פרויקט על ידי מהנדסים ומנהלי פרויקטים מנוסים, דוחות מסודרים ותמיכה ארגונית שהופכת את הבית למרחב נשימה.

האור: שקיפות ככלי עבודה מרכזי

האלמנט הרביעי המלווה את משפחות דרור הוא ה"אור" - השקיפות והוודאות התכנונית-כספית המכוונת את הדרך. אור הוא היכולת להסתכל על תהליך מורכב ולראות דרך, כי אין דבר מסוכן יותר מתהליך קבלת החלטות בלי שקיפות. בנייה פרטית מלאה ב"צללים": חוסר ידע, ספקים עם אינטרסים, שוק לא אחיד ולוחות זמנים עמומים.

החלטה אחת לא נכונה יכולה לעלות מאות אלפי שקלים. האור שאנו מביאים הוא מקצועי: ניסיון של שלושה עשורים, אומדנים שנבחנו אלפי פעמים בשטח, מכרזים ופיקוח אמיתי. כשהאור מגיע, הדברים מסתדרים, ופתאום מבינים מהי הדרך הנכונה ואיפה אסור לטעות.

REALIZE: מערכת ההפעלה של מהפכת הבנייה

הלב הטכנולוגי של המהפכה הזו ביישוב דרור הוא פלטפורמת REALIZE. היא לא רק תוכנה, היא ה-Construction OS - מערכת הפעלה שמאחדת את כל קצוות הפרויקט לשפה אחת ברורה ומדויקת:

> ניתוח זכויות אוטומטי: זיהוי פוטנציאל המגרש וזכויות הבנייה במינימום זמן, ללא תלות בבירוקרטיה איטית.

> התאמה אדריכלית: חקירת מגוון עיצובי בתים המותאמים אישית לצרכי המשפחה ולמגבלות השטח.

> דיוק תקציבי ודאטה: קבלת אומדן מחיר אישי ומדויק המבוסס על נתוני אמת (Data Points) שנאספו במשך 28 שנים ועל ניסיון של אלפי יחידות דיור.

עבור תושבי דרור, REALIZE היא הכלי שמקצר את הדרך מהמגרש למפתח. היא מחליפה את הניחושים בנתונים קשיחים ואת הלחץ בשליטה מלאה.

הרגע המיוחל קרוב מתמיד: אל תהפכו למנהלי פרויקטים

לאחר 18 שנים, המעבר של היישוב דרור משלב החזון לשלב המעשה הוא אירוע היסטורי ברמה הלאומית והמקומית. בזכות החיבור בין הניסיון ההנדסי והכלכלי של "גבעת הודיה" לבין החדשנות של REALIZE, המשפחות הללו לא רק בונות איתנו בית - הן בונות עתיד בטוח יותר וזוכות בחיים.

התהליך בדרור מוכיח שאפשר לבנות אחרת: עם פחות כאבי ראש, ביותר שקיפות ובחיסכון כלכלי משמעותי. המסר שלנו למשפחות הוא ברור: אל תהפכו למנהלי פרויקטים. אל תתנו לתהליך הבנייה לשחוק אתכם. תתרכזו במה שחשוב באמת - המשפחה שלכם, והרגעים היפים שלא יחזרו. אנחנו כאן כדי לנהל את כל השאר ולהביא אתכם בבטחה אל המפתח.

רוצים לדעת עוד על המגרש שלכם? רוצים לקבל היתר בנייה עד הקיץ?

הצטרפו למהפכת הבנייה החכמה והבטיחו לעצמכם שקט, שליטה וחיסכון.

מכללת תלפיות
מאוחלת
חג פסח כשר ושמח!



אשדיר

חינוך והוראה במכללת תלפיות בחולון

שליחות משנה חיים!

כ-90 שנה שעשרות אלפי בוגרות ובוגרי מכללת תלפיות מובילים את עולם החינוך בישראל ובתפוצות. **בואו להיות חלק מסיפור ההצלחה שלנו.**

ההרשמה נפתחה!

מחכים להכיר אותך, בדרך שנוחה לך:

פגישה אישית בקמפוס המכללה | פגישת ZOOM

תואר ראשון B.Ed.

במסלולים: הגיל הרך · חינוך מיוחד · אמנות · בי"ס יסודי · בי"ס על יסודי · אנגלית

בהתמחויות: תנ"ך, תושב"ע, ספרות, לשון, מדעי הטבע ומתמטיקה

תואר שני M.Ed.

לקויות למידה

גיל הרך

אנגלית כשפה בינלאומית

חינוך בחברה משתנה - הוראה הטרוגנית

קיימות, סביבה ושינויי אקלים*

טיפול באמצעות אמנות חזותית M.A.A.T*

הסבת אקדמאים והרחבת הסמכה

לימודי המשך והשתלמויות למורים בשבתון

* המועצה להשכלה גבוהה (מל"ג) אישרה את פתיחת התכנית. הענקת התואר מותנית באישור המל"ג.

תלפיות
המכללה האקדמית לחינוך בחולון

מרכז ייעוץ והרשמה:
1-800-071-500

054-9656631
rishum@talpiot.ac.il



עמנואל שילה
לתגובות: eshilo777@gmail.com

ימים היזהרו בדבריכם

גם בתקשורת הימין מתקיימת לעתים תופעה שמזכירה מקהלה שתוקפת ביישור קו. כך בפרשת העצומה של פרופ' כהן אליה, וכך בגינוי המופרז המכליל והלא מדויק של "הטרור היהודי"



ומה אם תתחולל כאן חלילה הפיכה צבאית, ויקום גנרל יהודי ויכתיר את עצמו כשליט דיקטטור? האם גם אז לא יהיו אזרחי ישראל רשאים לפנות אל נשיא הדמוקרטיה הגדולה בעולם כדי שיתערב וישיב את הדמוקרטיה על כנה?

→ האם מוטל עלינו להגן על אליטות השמאל מפני השיטות שהוא למד אצלם? פרופ' משה כהן אליה

צילום: מאיר אליפור

1 עיתונאי הימין אוהבים לצטט שורות שכתב בגוף ראשון אורי אליצור ז"ל, שבועות ספורים לפני פטירתו. אליצור התייחס בדבריו למקום שלו ככותב ובעל דעה ימני, מול המקהלה הגדולה והחד־גונית שמפעם לפעם יוצאת בקמפיין שמאלני כזה או אחר בתקשורת המיינסטרים. וכך כתב: "ואני עשיתי לי כלל: כשאני שומע את העדר הזה מתחיל להתלהם ולהעלות אבק... אני הולך לי הצדה, שומר על השכל שלי שלא יתלכלך באבק, ומביט בחשדנות על כל ההצגה עד שהאבק יתפזר קצת" (אורי אליצור, בדעה צלולה, הוצאת ידיעות אחרונות).

מה שהזכיר לי השבוע את אותם משפטים מצוטטים של אורי אליצור דווקא לא היה עוד קמפיין של תקשורת השמאל. וגם לא מדובר הפעם חלילה בעדר מתלהם שמעלה אבק. ובכל זאת נוצרה אצלי תחושה שיותר מדיי קולות של עמיתיי היקרים בתקשורת הימין מתבטאים כמו מקהלה מתואמת, בשני נושאים שונים. הנושא האחד, שכבר דובר לא מעט, הוא העצומה הציבורית של פרופסור משה כהן־אליה, שקוראת לנשיא ארצות הברית להטיל סנקציות על הנשיא בפועל של בית המשפט העליון יצחק עמית ועל היועמ"שית גלי בהרב־מיארה. והנושא השני, שעלה לכותרות בעוצמה רבה בימים האחרונים, הוא מה שמכונה "הטרור היהודי" של נוער הגבעות. השלילה התקיפה מימין של יוזמת הפרופסור, והיציאה של כמה מטובי תקשורתני הימין נגד "טרור נוער הגבעות", נראות לי מוגזמות ולא מדויקות, והמתקפה התקשורתית הנרחבת נגדם יוצרת תחושה של מקהלה מיישרת קו. לכן אבקש בשורות הבאות להעלות קו מחשבה קצת שונה.

2 כולנו מרגישים רתיעה מהרעיון של פנייה אל גורם חיצוני ולא יהודי כדי שיתערב ויכריע בסכסוכים פנימיים בתוך עם ישראל. לא בכדי השתמש השופט סולברג, במכתב ששלח לפרופ' כהן אליה, בדוגמא ההיסטורית השלילית של הזמנת המצביא הרומי פומפיוס להתערב במלחמת האחים בין הורקנוס לאריסטובלוס, שהביאה לקץ עצמאותה של ממלכת החשמונאים. ועדיין יש כאן מקום לשתי שאלות נוקבות. האחת, שרבים מעלים אותה, היא האם סביר והגיוני שכלי הנשק הזה של גיוס עזרה חיצונית יעמוד בלעדית לרשות מחנה אחד, בעוד המחנה הנגדי מנוע לעולם מלהשתמש בו. הרי כולנו יודעים שגיוס תמיכה והפעלת לחץ בינלאומי הם אמצעים שהשמאל הישראלי משתמש בהם מול הימין בכלל וההתיישבות בפרט מזה עשרות שנים. גם קמפיין אלימות המתנחלים הוצת ולובה על ידי השמאל הישראלי, שגייס לעזרתו את מדינות העולם ואת ממשל ביידן. עוד לא עבר זמן רב מאז שפעילי ימין והתיישבות קמו בבוקר וגילו לתדהמתם שהכסף שלהם כבר לא עומד לרשותם, משום שהאמריקנים בהשפעת פעילי שמאל כפו על הבנקים לנעול את חשבונותיהם של פעילי הימין.

3 ועוד הערה: עם כל ההתנגדות שאנו חשים כלפי הכרעת מחלוקת פנימית באמצעות התערבות חיצונית, צריך לשקול האם אין מצבים בהם כלו כל הקיצין ואין ברירה אלא לפעול בכל דרך שיכולה להועיל. מה למשל אם בג"ץ או ממשלה פרוגרסיבית יחליטו לאסור את השחיטה היהודית מטעמי צער בעלי חיים? האם גם אז גיוס עזרה מטראמפ יהיה צעד פסול?

אז מצד אחד נשמעת הטענה שאם מדובר באמצעי פסול, אז הוא פסול גם אם הירִיב שלך משתמש בו. נשמע יפה, אבל מזכיר קצת את הטיעון הפציפיסטי שאסור להשתמש בנשק גם כשהאויב יורה עליך. נכון, הממסד המשפטי הוא לא אויב, הוא רק יריב פוליטי ואידיאולוגי, אבל גם לא מדובר חלילה בלירות במישהו. מדובר רק בהטלת סנקציות, כמו למשל מניעת כניסה לארצות הברית, במטרה לשים גבול למהלכים מטורפים של מערכת משפט דורסנית ושלוחת רסן, שחותרת לא רק תחת יהדותה של המדינה, אלא גם תחת היותה מדינה דמוקרטית שמונהגת בידי שלטון נבחר בקלפי. מהלכים שכבר דרדרו את החברה והמדינה אל סף מלחמת אחים. ובעצם, מה זה אומר אם לצד אחד מותר להפעיל כלי יעיל ושובר שוויון, ואילו הצד השני מנוע מכך? האם נגזר על הימין המייצג את דעת רוב העם להיאבק תמיד בידיים כבולות, ולכן גם להפסיד ברוב המאבקים? למה ברור לכם שזה הדבר הנכון?

4 נראה לי שבדוגמא האחרונה רבים יסכימו שהפנייה לסיוע חיצוני היא לגיטימית. ובכן, מה שקורה כאן עם מערכת המשפט לא שונה בהרבה. המשפטנים שלנו ביטלו את הדמוקרטיה הישראלית על ידי שרוקנו אותה מתוכנה. לא מדובר בשלטון החוק, אלא בשלטון המשפטנים שממנים את עצמם ומקבלים החלטות לפי השקפתם האישית, שאותה הם שמים מעל לדעתם והכרעתם של נבחרי העם. הם קוראים לכך דמוקרטיה מהותית, אבל למעשה מדובר בשלטון השופטים שהחליף את שלטון העם. יורִיסטוקרטיה במקום דמוקרטיה. כמו אותה צפרדע הנתונה בסיר ולא מרגישה איך מבשלים אותה במים שמתחממים לאט לאט, כך גם אזרחי ישראל התעוררו רק לאחרונה ושמו לב שבתהליך הדרגתי של עשרות שנים, הממסד המשפטי כונן כאן משטר אוליגרכי לא דמוקרטי. ואחרי כל זאת, עדיין אנו במחנה הלאומי־דתי חשים רתיעה מלנקוט את האמצעי של פנייה לטראמפ. ובכן, יש כאן פרופסור למשפטים שלא גדל בערוגותינו אלא בערוגות השמאל, והחליט לנקוט נגד מחנה השמאל באותן שיטות מפוקפקות שלמד להכיר בעת שהיה חלק מאותו מחנה. האם תפקידנו הוא להתערב ולסכל את יוזמתו? מסופקני מאוד. אילו ניתן היה בעיתוי הנוכחי להחתים את מחנה השמאל על התחייבות אמינה שהוא מושך את ידו משימוש עתידי בנשק שבו כה הרבה להשתמש בעבר, אז מילא. אבל אם לא כך הדבר, לא ברור לי מדוע עלינו להתייצב כאיש אחד כדי להגן על היוריסטוקרטיה השמאלנית מפני הנשק החביב על המחנה שהשליט אותה עלינו, ואף מנע באמצעות השתוללות אנרכיסטית את הרפורמה שנועדה להחזיר את הדמוקרטיה אל כנה.

5 גם בנושא "הטרור היהודי" נראה כאילו מישהו נתן את האות למובילי דעה בימין לפתוח באש ביישור קו. וכך משתחררות לחלל האוויר אמירות חסרות אחריות כמו מתן לגיטימציה לחזור אל הימים האפלים של מעצרים מנהליים. הדיבורים המכלילים אמנם מדברים על מיעוט אלים בלבד, אבל הדוברים לא יודעים לסמן קו ברור בין מעשים יזומים שברור שהם פשיעה לאומנית, לבין מעורבות בסכסוכי רועים על אדמות שהבעלות עליהן אינה מוסדרת שלעתים גולשים לאלימות. ציטוטים מדברי הרצי"ה קוק על היחס המוסרי לפרט הערבי שאינו מורד בשלטוננו, הם פחות רלוונטיים לעידן שבו הערבים התארגנו כאומה שמנהלת מאבק קולקטיבי טרוריסטי רווי הסתה אנטישמית נגד ריבונותנו בארץ. צריך להיזהר שהקריאה להימנע מתקיפה מסוכנת וקטלנית של אוכלוסייה ערבית אקראית, לא תתורגם לריסיון לפגוע בכל יהודי שמנהל מאבק אזרחי על שליטתנו בארץ, גם אם לעתים המאבק הזה גולש להתכתשות עם אזרחי האויב הערבי שהטרור והאלימות הם לחם חוקו. אסור שהמאבק יחרוג מהגבולות שיקבעו רשויות המדינה, אך צריך להיזהר לא להפוך את העוסקים בו לאויבי ההתיישבות, גם אם נשמעו רטינות מצד ידידינו בממשל האמריקני. המשטרה והשב"כ ייאבקו בפשיעה הלאומנית השולית באמצעים חוקיים מקובלים, אבל המאבק מול האויב המבקש להשתלט על ארצנו חייב להימשך. טוב עשה שר הביטחון ישראל כץ כשהודיע שאין בכוונתו להחזיר את האמצעי הדרקוני של מעצרים מנהליים. ■

בשבע
קבוצת התקשורת הגדולה בישראל לציבור הדתי

מו"ל: בשבע השבועון לציבור הדתי בע"מ **יו"ר מועצת המנהלים בערוץ 7:** יעקב כ"ץ (כצל"ה) **יו"ר קבוצת בשבע:** דודו סעדה **עורך ראשי:** עמנואל שילה **סמנכ"ל:** דודי פינקלר **סגנית עורך:** חגית רוזנבאום **מנהל מכירות:** יוסי אלקסלסי **מנהלת סטודיו:** סגולי קירשנבוים **עיצוב גרפי:** חגית שחור, רעות מליחי, סמדר בן טוב **עורך אתר בשבע:** יוני רוטנברג **מנהל דיגיטל:** מאיר מלמד **רכזת מערכת:** שירה נחום **עורכות לשון:** אפרת פוקס, אפרת אורנשטיין **מנהלת הפקה:** שמרית שמח **מוקד הפצה:** 03-9185545

המערכת אינה אחראית לתוכן המודעות

מערכת ומחלקת מודעות | טלפון: 03-9185553 פקס: 03-9237777 כתובת למשלוח דואר: ת"ד 3631 קריית אריה פ"ת 4959258 אתר: **be7.co.il** | הפצה: בר הפצות



קביעת מזוזה במרגליות

עוברים להובלה:

בשורת התקציב לציונות הדתית ולהתיישבות

תקציב 2026, שעבר השבוע בכנסת, מביא איתו בשורה לציונות הדתית ולתחומי רבים שחשובים ושמובילים אותה - עולם התורה, החינוך וההתיישבות. לאחר שנים שבהן נדרש מאבק מתמיד על כל תקציב ותקציב, התקציב הנוכחי מציג היקפים משמעותיים של השקעה בתחומים אלו, בהובלת שר האוצר ויו"ר הציונות הדתית, בצלאל סמוטריץ'. מדובר במהלך שמחזק באופן משמעותי את המוסדות המרכזיים של הציונות הדתית ומבטא את מקומם בלב סדר העדיפויות הלאומי.

אחד המהלכים המרכזיים בתקציב הנוכחי הוא חיזוק עולם התורה הדתי-לאומי והחינוך הממלכתי-דתי מתוך ראייה ארוכת טווח. במסגרתו, הישיבות והמדרשות של הציונות הדתית מקבלות מענה משמעותי, המכיר בערך לימוד התורה כמרכיב חיוני בחוסן הלאומי, כחלק מתפיסה ארוכת טווח לחיזוקו. התקציב כולל תוספת של כ-80 מיליון ש"ח לישיבות ההסדר, לישיבות הגבוהות והמדרשות, לצד תקציבים ייעודיים לקליטת תלמידים מבני המנשה ויוצאי אתיופיה במוסדות.

דגש מיוחד ניתן לישיבות בקו החזית - בקריית שמונה, בשדרות ובכפר מימון - שקיבלו תוספת של 20 מיליון ש"ח. בכך נוצר חיזוק ממשי לקהילות הפועלות בקווי העימות, שמשלבות תרומה ביטחונית וחינוכית כאחד בנקודות המבחן הרגישות ביותר של המדינה.

בתחום החמ"ד, התקציב מביא איתו בשורה משמעותית להורים ולתלמידים. תוספת של 65 מיליון ש"ח הוקצתה לשעות תורניות ולשיפור איכות ההוראה, במטרה להעמיק את הזהות היהודית והלאומית של דור העתיד. מתוך הבנה שחינוך איכותי דורש גם מעטפת ראויה, הוקצו 180 מיליון ש"ח לבינוי ושיפוץ פנימיות בישיבות ואולפנות, ו-40 מיליון ש"ח נוספים להחזר שכר לימוד למשפחות בחינוך הפנימייתי.

בנוסף, התקציב כולל משאבים לצמצום פערים מצטברים בשכר המורים והמחנכים במוסדות המגזריים, מתוך הבנה שהם אלו המעצבים את דמותו של דור המחר של הציונות הדתית. לצד אלו, הוגדלו התקציבים לחיזוק השירות הלאומי, אותו מובילה השרה אורית סטרוק, ולתמיכה בתנועות הנוער, המהוות את חוד החנית של ההתנדבות בישראל. סבסוד נוסף בהיקף של 50 מיליון ש"ח הופנה למשפחות מרקע סוציו-אקונומי נמוך, כדי להבטיח נגישות לחינוך תורני מצוין לכל ילד וילדה.

בהתיישבות, התקציב מציג תנופת פיתוח רחבה שיוצקת תוכן מעשי לחזון הציוני. סכום של 2.75 מיליארד ש"ח הוקצה לחיזוק ההתיישבות ביהודה ושומרון - מהקמת יישובים וסלילת כבישים עוקפים ועד לנרמול החיים של מאות אלפי התושבים. הממשלה ממשיכה לפעול לביסוס האחיזה ביו"ש, ואף הקצתה 45 מיליון ש"ח ייעודיים לחיזוק האחיזה היהודית ביהודה ושומרון ולמניעת השתלטות זרה על אדמות המדינה. מדובר בהשקעה שמחברת בין פיתוח תשתיות, ביסוס אחיזה אזרחית וחיזוק הרצף ההתיישבותי, כחלק מתפיסה לאומית כוללת. לצד זאת, הוקצו תקציבים נרחבים לחיזוק הנגב, הגליל ומזרח ירושלים, כולל 140 מיליון ש"ח לחטיבה להתיישבות ו-35 מיליון ש"ח לגרעינים המשימתיים והתורניים הפועלים בערים ובפריפריה החברתית.

התקציב הזה הוא עדות לכך שכאשר הציונות הדתית מחזיקה בעמדות השפעה, היא פועלת מתוך נאמנות לערכיה לצד ניהול כלכלי מקצועי. שר האוצר בצלאל סמוטריץ' הוכיח כי גם תחת אתגרי המלחמה, ניתן להוביל מהלכים שיבטיחו את עתיד עולם התורה, החינוך וההתיישבות לדורות קדימה. השבוע, עם אישור התקציב בכנסת, מדינת ישראל תצעד קדימה מתוך יציבות ואחריות.

הוא אינו רק חלוקת משאבים - אלא הצבת סדר עדיפויות לאומי ברור, שממקם את עולם התורה הדתי-לאומי, החינוך וההתיישבות בלב העשייה של מדינת ישראל לשנים קדימה.



כשהנהגתו של יהודי היא 'הנהגה ניסית' – **הוא מעורר את ההנהגה הניסית האלוקית**

הן לעצמו, והן לכלל ישראל, והן לעולם כולו

מכתב מהרבי לקראת חג הפסח ה'תשל"ח (1978)

/ תרגום חופשי

ב"ה, יום ג', י"א ניסן, ה'תשל"ח
ברוקלין, נ.י.

אל בני ובנות ישראל
בכל מקום שהם
ה' עליהם יחיו

שלום וברכה!

בעומדנו בחודש ניסן, ימים ספורים לפני חג הפסח, ובהמשך למדובר על המשמעות הכללית של חודש זה, חודש ניסן, בכך שהוא מציין ומבטא את ההנהגה הניסית האלוקית (כפי שהדבר גם רמוז בשמו של החודש: 'ניסן' - מלשון 'נס'), וההוראה שישנה מכך לגבי **'ההנהגה הניסית'** היום־יומית של כל יהודי: לצאת, בכל הקשור לתורה ומצוות, ממסגרת של הגבלות, דבר המהווה גם תוכנו הפנימי של יציאת מצרים, יציאה ממְצָרים ומגבלות -

נתעכב בזה על כמה פרטים מסויימים בעניין האמור, שהרי גם הפרטים - ככל הפרטים שבתורה ('תורה' - מלשון הוראה) - מהווים הוראות והדרכות בחיי היום־יום.

* * *

בניסים עצמם ישנם סוגים שונים:

ישנם ניסים ה'מתלבשים' בלבושי הטבע - כדוגמת נס פורים, שבמבט **שטחי** עשוי מישהו להשלות עצמו, כאילו ביטול גזירת המן הרשע הושג רק על־ידי השתדלותה של אסתר המלכה, ולפני כן - הצלת אחשוורוש על־ידי מרדכי, המלכת אסתר למלכה וכו', כמסופר במגילת אסתר, שכל אחד ממאורעות אלה לכשעצמו נראה כהתרחשות טבעית מוצלחת, וכולם יחד הכשירו את הקרקע למפלתו של המן עד למהפכה המוחלטת של פורים ("ונהפוך הוא"). ברם, למותר להדגיש שכל המאורעות הללו, על כל פרטיהם, מהווים המשכים של חטיבה אחת - החל מן המאורעות המסופרים בתחילת המגילה. וכל אחד מהם, כפי שהתברר מאוחר יותר, היווה, בהשגחה פרטית של הקב"ה, ובאופן של ניסים נסתרים (המתלבשים בטבע), דרגה בהכנת והגשמת ה"ונהפוך הוא" - חלק **מנס פורים**.

סוג שני של ניסים הוא - **ניסים גלויים**, שהם באופן בולט למעלה מן הטבע, כדוגמת ניסי פסח ויציאת מצרים, כמסופר בתורה. כפי שחכמינו מדגישים שבדרך הטבע לא היה מסוגל כלל אפילו עבד אחד ויחיד לברוח ממצרים, ואילו בפסח יצא ממצרים **ביד רמה** עם שלם של שש־מאות

יום ג': שהוכפל בו כי טוב, טוב לשמים וטוב לבריות - נתבאר בארוכה בהגש"פ (קה"ת תשל"ו) ע' שסו ואילך.

ובהמשך למדובר: מכתב מיום כ"ט אדר שני, ערב ראש חודש ניסן שנה זו [אגרות מלך חלק ב, ע' קנ].

'ניסן' - מלשון 'נס': ראה ברכות (נז, רע"א) ובפרש"י שם ד"ה חנינא: נונ"ן הרבה ניסים רבים. - ואף ששמות החדשים עלו בידם מבבל (ירוש' ר"ה פ"א ה"ב. ב"ר פמ"ח, ט) הרי נזכרו ניסן וכו' במג"א. ויתרה מזו הרי דרז"ל טט בכתפי פת באפריקי (סנה' ד, ב - הובא בפרש"י עה"ת ס"פ בא). וראה כתובות (י, סע"ב).

תוכנו הפנימי . . ממצרים ומגבולות: ראה תניא פמ"ז. תו"א עא, ג ואילך. ובכ"מ.

('תורה' - מלשון הוראה): זח"ג נג, ב. גו"א ר"פ בראשית בשם הרד"ק.

בניסים: להעיר מהשקו"ט במו"נ ח"ב פכ"ט. וראה צפע"נ עה"ת שמות דף ו. וש"נ.

ניסים . . בלבושי הטבע . . ניסים גלויים: ראה רמב"ן עה"ת לך יז, א. דרשת הרמב"ן עה"פ תורה ה' תמימה ע' קנג ואילך (הוצאת שאוועל). ובארוכה - תו"א מג"א צג, א ואילך. ק, א. שערי אורה ע' 118. הגש"פ ע' שנב ואילך. ובכ"מ.

("ונהפוך הוא"): אסתר ט, א.

שכל המאורעות . . החל מן . . בתחילת המגילה . . חלק מנס פורים: ראה פרש"י מג"א ט, כו. שם, כט. נתבאר בשיחת ש"פ תצוה, שושן פורים ה'תשל"ז סי"ב. סכ"ב ואילך.

שכל המאורעות . . בהשגחה פרטית: ראה תורת הבעש"ט בד"ה על כן יאמרו תרצ"ו פ"ב (סה"מ קונטרסים ח"ב שע, ב). ובמאמר שם: מזה יוצא לנו ענין עמוק בעבודה כו'. הוספות לכש"ט (הוצאת קה"ת) לג, א ואילך. **וש"נ.**

וכל אחד מהם, כפי שהתברר . . בהשגחה פרטית . . ניסים: ראה תו"א שם צג, רע"ד. ק, א: נראה בחוש שכל הסיבות היו רק למעלה מהטבע. אוה"ת מג"א (ע' ב'שלו): אבל מ"מ ראו אפילו כל אפסי ארץ . . שהוא ישועת אלקינו שסיבב כמה סיבות . . והוא בחי' גילוי ממש מלמעלה מהטבע רק שמתלבש בהטבע ואין הלמעלה מהטבע נראה וכו'.

כמסופר בתורה: "במסות באותות ובמופתים גו'" (ואתחנן ד, לד). ובכ"מ.

שחכמינו מדגישים: מכילתא עה"פ יתרו יח, יא. הובא בפרש"י שם, ט.

ביד רמה: בשלח יד, ח.



דבר מלכות

מתורותיו=הוראותיו של הרבי

סוג שני של ניסים הוא – ניסים גלויים, שהם באופן בולט למעלה מן הטבע

אלף אנשים מבוגרים לבד מנשים וטף. ועוד לפני כן, כהכנה לכך - "עשרה ניסים נעשו לאבותינו במצרים".

עוד חלוקה ישנה בסוגי הניסים: נס שאירע ליחיד (ומשפחתו); נס דרבים, עד לעם ישראל כולו, ונס שאירע והשפיע על העולם שמסביב.

בחודש ניסן ויציאת מצרים, המהווים דוגמה לניסים בכלל, היו בהם עצמם כל שלושת סוגי הניסים האמורים: עשרה ניסים נעשו לאבותינו במצרים - לעם היהודי כולו; מתוכם היו ניסים ליחיד, כגון במכת חושך, כאשר יהודי יחיד נכנס לבית המצרי שהיה חשוך ואילו אצלו - אצל היהודי היה אור וראה את הכול; נוסף לכך הרי נאמר "והרביתי את אותותיי ואת מופתיי **בארץ מצרים**", עד ל"שמעו עמים ירגזון", עמי העולם כולו.

■ ■ ■

ההוראה והלקח מכל האמור לכל אחד ואחת: דובר על 'הנהגה ניסית' (למעלה מהגבלות) של יהודי בחיי היום־יום. נוסף על משמעות הדבר לו עצמו (ולמשפחתו) - הרי בהיותו חלק מן העם היהודי, שהוא "קומה אחת שלימה", יש לדבר השפעה ישירה על עם ישראל כולו. יתר על כן, כפי שחכמינו ז"ל מסבירים את המילים הראשונות שבתורה, "בראשית ברא אלוקים", שבשביל שני דברים הנקראים 'ראשית' - ישראל והתורה - ברא ה' "את השמים ואת הארץ", את העולם וכל אשר בו; יש, איפוא, להתנהגותו של יהודי השפעה על השמים ועל הארץ ועל כל אשר בם.

וכשהנהגתו של יהודי היא 'הנהגה ניסית' - הוא מעורר את ההנהגה הניסית האלוקית, הן לעצמו, והן לכלל ישראל, והן לעולם כולו, ו'ממשיך' (מביא למטה) את הברכות האלוקיות, אף הן בלי הגבלה.

בפירוט יתר: עבודת היהודי (על־ידי תורה, תפילה ומצוות) את הקב"ה, בלי הגבלות, 'הנהגה ניסית', צריכה להיות הן במצוות שהן בין אדם למקום, הן במצוות שהן (גם) בין אדם לחברו, החל במצוות "ואהבת לרעך כמוך", והן במצוות הקשורות בלא־יהודי וביישוב העולם בכלל,

כולל גם ציווי השם לעשות ככל האפשרי למען קיום שבע מצוות בני נח, בכל הסתעפויותיהן, שהן המצוות האלוקיות המהוות יסוד לכל חברה אנושית.

ועל־ידי כל האמור מסייע היהודי להעלות ולרומם את העולם מהגבלותיו החומריות והגשמיות, בהתאם לרצון הבורא.

■ ■ ■

ויהי רצון, שכל אחד ואחת יבצעו, בכוח ובהתלהבות ובחיוניות של חודש ניסן, ובמיוחד של חג הפסח, את ה'קפיצה' (שהיא אחת המשמעויות של פסח - פסיחה ודילוג), לדלג אל מחוץ לכל הגבלות העולם.

ובכוח של חודש הגאולה וזמן חירותנו - להאיר ולהחדיר גם את כל ענייניו הטבעיים (אכילה, שתייה וכו') בחיי היום־יום של השנה כולה, ולעשות זאת בשמחה וטוב לבב.

ודבר זה יהוה הכנה לבואה **המיידי**, בלי הגבלות, כפסק הידוע של הרמב"ם "ישראל עושין תשובה ומיד הן נגאלין" - של הגאולה האמיתית והשלימה של כל ישראל ושל כל אחד מישראל, על־ידי משיח צדקנו.

ו"אתה הא־ל עושה פלא הודעת בעמים עוזך" -

שתבוא גם הגאולה לעולם כולו ולאנושות כולה, כמובטח מראש: "השמים החדשים והארץ החדשה אשר אני עושה" - ו"אז אהפוך אל עמים שפה ברורה לקרוא כולם בשם ה' לעבדו שכם אחד", שכל העולם יזכה לגאולה האמיתית, לתיקון ולשלימות.

בכבוד ובברכה להצלחה בכל האמור ולחג הפסח כשר ושמח

מנחם שניאורסאהן

שש־מאות אלף . . לבד מנשים וטף: בא יב, לז. וראה תי"ע (ומדרז"ל) עה"פ.

"עשרה ניסים נעשו לאבותינו במצרים": אבות פ"ה מ"ד.

נס . . ליחיד . . נס דרבים . . לעם ישראל כולו: ראה טושו"ע או"ח סרי"ח. ונאספו הדעות בזה באנציקלופדיא תלמודית ערך ברכות הראי'.

נס . . על העולם שמסביב: ובזה כמה אופנים - ראה סד"ה מצה זו תרע"ה - המשך תער"ב ח"ב ע' תתקלא ואילך. ובכ"מ.

ויציאת מצרים . . דוגמא לניסים בכלל: ונוסף ע"ז ששקולה יצי"מ כנגד כל הניסים (מכילתא ויל"ש ר"פ יתרו).

ויציאת מצרים . . כל שלושת: וי"ל שגם ניסים המלובשים כו' היו אז וכמו שרק במכה **השלישית** אמרו החרטומים שאצבע אלקים היא (וארא ח, טו).

לבית המצרי . . חשוך . . אצל היהודי היה אור: שמו"ר פי"ד, ג. תנחומא בא ג. וראה ג"כ פרש"י בא י, כב. ועד"ז מצינו במכת דם (שמו"ר פ"ט, י. וש"נ).

"והרביתי . . מצרים": וארא ז, ג.

ל"שמעו עמים ירגזון": בשלח טו, יד.

העם היהודי, שהוא "קומה אחת שלימה": ראה ירוש' נדרים פ"ט ה"ד. לקו"ת ר"פ נצבים. דרמ"צ מצות אהבת ישראל.

שחכמינו ז"ל מסבירים: תנחומא (באבער) פיסקא ג' וה'. לק"ט ר"פ בראשית. פרש"י ר"פ בראשית. וראה גם ב"ר רפ"א. ויק"ר פל"ו, ד.

שני דברים . . 'ראשית' - ישראל והתורה: ירמ' ב, ג. משלי ח, כב.

יש . . להתנהגותו של יהודי השפעה על השמים: להעיר מתורת הה"מ (או"ת קיב, ב) על מאמר המשנה (אבות פ"ב מ"א) "דע מה למעלה ממך" - "דע שכל מה שלמעלה הכל הוא ממך".

יש . . להתנהגותו של יהודי השפעה על השמים ועל הארץ ועל כל אשר בם: להעיר מזח"א לד, ב. לקוטי לוי"צ לשם. נתבאר בשיחת שבת בראשית ה'תשל"ו סט"ו ואילך.

השפעה . . ועל כל אשר בם: ויתרה מזו זהו תכלית ירידת הנשמה למטה (תניא פל"ז). וראה המשך תער"ב ח"א ס"פ פ"ח ואילך בזה (והשייכות לניסים).

וכשהנהגתו של יהודי . . מעורר את ההנהגה . . האלוקית: דמדתו של הקב"ה מדה כנגד מדה (סוטה ט, ב). וראה תורת הבעש"ט עה"פ ה' צלך דכמו שהצל עושה מה שהאדם עושה כך הבורא ב"ה כביכול עושה מה שהאדם עושה (כש"ט - הוצאת קה"ת - הוספות אות ס'. וראה ג"כ או"ת להה"מ - הוצאת קה"ת - פ, ג. הוספות אות יט).

תורה, תפילה ומצוות): ג' דברים שעליהם העולם עומד (אבות פ"א מ"ב).

(גם) בין אדם לחברו: שגם הן ציווי המקום הן, ויתרה מזו (עיקר) קיומן צ"ל מפני שהן ציווי המקום ויתרה מזו - גם ב"נ המקיים אותן צ"ל מפני שכך צוה המקום ע"י משה (רמב"ם הל' מלכים ספ"ח).

"ואהבת לרעך כמוך": קדושים יט, יח. וראה קונטרס אהבת ישראל בארוכה.

במצוות הקשורות בלא־יהודי וביישוב העולם בכלל: ראה לקו"ש ח"ה ע' 158. 404 ואילך.

ציווי השם לעשות . . למען קיום שבע מצוות בני נח: רמב"ם שם. ועפ"ז יומתק סיום פי"א מהל' מלכים להרמב"ם: ויתקן את העולם כולו כו'. דלכאורה מהי שייכות כ"ז לס' יד החזקה. ובפרט **האריכות** הגדולה בזה (בדפוס רומי ר"מ, ונשמטה ע"י הבקורת דאו"ה בדפוסים שלאח"ז), ולכל היותר - הי' צ"ל כתוב בפרק שלאחריו המדבר ב"מנהגו של עולם" בימות המשיח. - אלא שזהו המשך ל"ילחם מלחמת ה' . . והצליח . . ינצח כל האומות שסביביו" שאז **מחוייב** "לתקן את העולם כולו לעבוד את ה'" כו'.

ולרומם את העולם: שזהו ג"כ הכנה אשר בזמן ביאת משיח - וגר זאב עם כבש גו' (ישעי' יא, ו) וברד"ק שם: כי בימות המשיח יתחלפו טבעי החיות. ובארוכה בד"ה כי פדה (אוה"ת בראשית כ"ג ס"פ נח) **וש"נ.** המשך וככה תרל"ז פצ"ד ואילך. ומ"ש ברמב"ם שם רפי"ב - ראה הגש"פ ע' שנה.

ה'קפיצה' . . אחת המשמעויות של 'פסח': ראה פרש"י בא יב, יא: "קרוי פסח על שם הדילוג כו'" (ועד"ז בפרש"י שם, יג). - ולהעיר ממש"כ בכתהאריז"ל (סידורו, פע"ח, סה"כ - במקומו) בפי' "פסח".

ובכוח של . . וזמן חירותנו - להאיר . . השנה כולה: ובפרט ע"פ מש"כ בשיחת חגה"פ תש"ג (סה"ש תש"ג ע' 75): חג הפסח נמשך לעולם.

להאיר ולהחדיר גם את כל ענייניו הטבעיים (אכילה, שתייה וכו'): וכמ"ש כל מעשיך יהיו לשם שמים, ובכל דרכיך דעהו - אבות פ"ב מי"ב. משלי ג, ו. וראה רמב"ם הל' דעות ספ"ג. טושו"ע או"ח סרל"א. שו"ע אדה"ז סקנ"ו ס"ב. תניא רפ"ז.

ולעשות זאת בשמחה וטוב לבב: ראה רמב"ם סוף הל' לולב: השמחה שישמח אדם בעשיית המצוה כו' עבודה גדולה היא כו'. ולהעיר מההמשך וככה הנ"ל (פ"ה ואילך, פצ"ז ואילך) כו"כ דרגות בשמחה.

לבואה המיידי: להעיר אשר הגאולה העתידה וביהמ"ק הג' שייכים לבחי' יעקב (ראה שבת קיח, ב: כיעקב כו'. פסחים פח, א: כיעקב כו') וביעקב הוא מהירות - מה זה מיהרת (עיין לקוטי לוי"צ לזח"א רכט, ב).

כפסק . . של הרמב"ם: הל' תשובה פ"ז ה"ה.

ו"אתה הא־ל . . עוזך": תהלים עז, טו.

ו"אתה . . הודעת . . שתבוא: כימי צאתך מארמ"צ שאתה גו' גאלת בזרוע עמך.

"השמים החדשים . . אני עושה": ישעי' סו, כב. וראה לקו"ת שה"ש עה"פ. אוה"ת לישעי' שם.

ו"אז אהפוך . . שכם אחד": צפני' ג, ט. וראה רמב"ם הל' מלכים ספי"א.

שכל העולם . . לגאולה . . לתיקון ולשלימות: להעיר מהרמב"ם שם: ולתקן [כן הוא בדפוס רומי (ולא כבדפוסים ששלטה בהם יד הבקורת "ויתקן")] את העולם כולו כו'. ולהעיר אשר אינו אומר "כל העולם כולו" כיון אשר "יקיצו אלה לחיי עולם ואלה לחרפות גו'" (דניאל יב, ב). ולשלימות: כמדרז"ל דלכן ואלה תולדות פרץ מלא (ב"ר פי"ב, ו).

ולשלימות: כמדרז"ל דלכן ואלה תולדות פרץ מלא (ב"ר פי"ב, ו).

להורדת החוברת השבועית

מנויים:
DvarMalchus.Org
03-9601001



זאב קם
לתגובות: lomez4@gmail.com

אור ירוק לקו צהוב

רגע אחרי סיום הלחימה באיראן, המטרה היא להיכנס חזק בחיזבאללה ולייצב בלבנון קו הגנה כמו בעזה. זה מעיד על שינוי תודעתי דרמטי, גם אצלנו וגם בקרב ראשי הממשל האמריקני



→
גישה חדשה ומרעננת של ריצה אל מרכז הכובד של האויב. הרמטכ"ל זמיר עם חיילי צה"ל בשטח

צילום: דו"צ

יותר מחצי שנה עברה מאז שנחנך הקו הצהוב המפורסם ברצועת עזה, שלמעשה מבתר אותה לכל אורכה, מצפון ועד דרום. ממערב לקו נמצא צבא הטרור של חמאס וכמעט כל העזתים עצמם, וממזרח לקו נמצאים המוצבים שלנו וחיילי צה"ל, וגם כמה מאות עזתים, בעיקר אנשי המיליציות שעובדים איתנו נגד חמאס.

ובכן, בעוד זמן לא רב אמור להיחנך הקו הצהוב החדש, הרחק משם, שיהפוך להיות קו הגבול הביטחוני בין ישראל ללבנון. אין יותר הסתפקות בכמה מוצבים שנכנסים עשרות מטרים בלבד פנימה לתוך לבנון. אין יותר התנהלות זהירה ותיאום מול יוניפי"ל או מול צבא לבנון, וגם לא אותה ועדת משא ומתן מצועצעת וחסרת השפעה שמתכנסת בחגיגיות מטומטמת בנאקורה שבלבנון. כל זה נגמר. אמרו מעכשיו קו צהוב חדש, שהפעם לא בהכרח ייצבע בצבע הצהוב, אבל ישמש לאותה מטרה בדיוק כמו זה שקיים בעזה. מי שחוצה אותו, דינו מוות.

רק שהקו הצהוב בלבנון, בניגוד לזה של עזה, הולך להיכנס עמוק עמוק פנימה, ולהגיע עד לנהר הליטני, ובמקומות מסוימים אף לעבור אותו ולהמשיך צפונה. ראש הממשלה נתניהו עוד לא אמר את זה פומבית. הוא רק דיבר השבוע בפיקוד הצפון על העמקת רצועת הביטחון שצה"ל יוצר בתוך לבנון, אבל בדיון ביטחוני סגור הוא כבר דיבר על הליטני כקו הגבול החדש.

צריך להבין שביום שלאחר המערכה מול איראן - ועל אחת כמה וכמה אם תושג הפסקת אש מולה - הקרב הבא, עוד לפני זה שייערך בשטח, יהיה על ניתוק-חיבור אותה הפסקת אש עם מה שיקרה מול חיזבאללה בלבנון. בישראל לא מוכנים בשום פנים ואופן לייצר את הזיקה הזאת, שבאיראן - ובעיקר בחיזבאללה - כל כך בונים עליה. וצריך להבין דבר נוסף: הדיווחים מהימים האחרונים על כך שכוחות ראשונים של צה"ל כבר הגיעו לליטני, זה הרבה מעבר לדיווח מבצעי שנוגע לתמרון הנוכחי בלבנון ולפגיעה בתשתיות של חיזבאללה. זה נוגע לאירוע של חודשים ושנים קדימה. תוצאת המערכה, שעליה כבר הוחלט, מדברת על הזזת הגבול בלבנון והעברתו לליטני, כשבאזור מטולה מדובר על קו גבול שיעבור אף מעבר לנהר. ובעיקר, המטרה היא להישאר שם גם אחרי.

להפוך את חיזבאללה למחריב לבנון

השיקול בהקשר הזה הוא כפול. קודם כול ראינו היטב שמה שהסתפקנו בו עד למלחמה הזאת, אותם חמישה מוצבים שחודרים במעט את הגבול, רחוק מאוד מלהספיק מבחינה ביטחונית. לעומת זאת, קו הליטני מסיר שני איומים דרמטיים מעל יישובי הצפון - גם את איום הפלישה והכיבוש של כוחות רדואן, וגם את איום ירי הנ"ט. זה נכון שקו הגבול המתוכנן משאיר עדיין את איום ירי הרקטות, אבל מול זה יש פתרונות טכנולוגיים טובים ואפקטיביים, הנזק מהרקטות הלבנוניות אינו גדול באופן יחסי, וככל שמתקדמת הלחימה גם אותו מפחיתים ומשמידים.

הנקודה השנייה היא התודעה, והיא כבר נוגעת לטווח היותר ארוך, לשנים קדימה - צריבת מחיר ההפסד באמצעות איבוד שטח. כמה דיברנו על זה בהקשר של חמאס ועזה. כך גם בלבנון. הנושא של שלילת שטח מהאויב עמד גם במרכזו של הוויכוח בין הרמטכ"ל אייל זמיר לשר האוצר בצלאל סמוטריץ' במהלך אחד הדיונים הביטחוניים האחרונים.

"הרגנו יותר מ־600 מחבלים לחיזבאללה עד עכשיו", החל רב־אלוף זמיר את הפירוט הקבוע של הפגיעות באויב שמוצג בכל דיון שכזה. אגב, מאז הדיון ההוא עדכן צה"ל כי חיסל כבר יותר מ־800 מחבלי חיזבאללה. "רק כדי לסבר את האוזן", המשיך הרמטכ"ל, "בכל מלחמת לבנון השנייה הרגנו בסך הכול 600 מחבלים".

מי שפחות התרשם מהמספרים היה השר סמוטריץ'. "אדוני הרמטכ"ל, אנחנו מאוד מעריכים את זה וזה באמת חשוב, אבל אל תחשוב שזה מעניין אותם", הימם את זמיר, "הניצחון מול חיזבאללה לא יימדד בכמה פצצות הפלנו ובכמה הרגנו. הרגנו 50 אלף בעזה וזה בכלל לא מעניין אותם".

כאן החל שר האוצר בהסבר על שינוי כל תפיסת העולם הצבאית שלנו, והתאמתה לשפה של הערכת הישג על פי המשקפיים של האויב ולא על פי המשקפיים שלנו. "לנו היהודים אכפת מחיי אדם", המשיך, "אבל אותם זה לא מעניין. בסוף, היכולת להכריע אותו תודעתית זה איפה שכואב לו, והדבר הזה הוא שטח. מה ששובר אותו זה בעיקר קרקע ופליטות". במילים אחרות, זה שאוכלוסייה של מיליון איש ברחה מהכפרים בדרום לבנון ועברה מצפון לליטני, זה מרתיע. זה שמשמידים את הכפרים ואת תשתיות הטרור, מתייצבים על הליטני ומודיעים לעולם שזה קו הגבול החדש, ואם חיזבאללה ימשיכו אז גם נתקדם לקו הבא, זה מרתיע.

> "הרגנו יותר מ־600 מחבלים לחיזבאללה עד עכשיו", החל רב־אלוף זמיר את הפירוט הקבוע. "אדוני הרמטכ"ל", הימם אותו סמוטריץ', "זה באמת חשוב, אבל אל תחשוב שזה מעניין אותם". "נו, תכף תגיד שאני צריך להתנצל על זה שהרגנו 600 מחבלים", העיר הרמטכ"ל בציניות. "אתה צריך להתנצל על זה שהרגת רק 600 ולא 60 אלף", הגיב שר האוצר

"נו, תכף תגיד שאני צריך להתנצל על זה שהרגנו 600 מחבלים", העיר הרמטכ"ל בציניות. "אתה צריך להתנצל על זה שהרגת רק 600 ולא 60 אלף", הגיב שר האוצר באותו מטבע, "אתם לא מסוגלים לקבל ביקורת על השיח. עד היום לא הכרענו במשך 40 שנה את חיזבאללה. צריך להפוך את חיזבאללה למחריב לבנון, וככל שהפגיעה בעדה השיעית תהיה גדולה יותר, אז גם הם יקיאו אותו בסופו של דבר".

לאמריקנים לא אכפת מלבנון

צריך להוסיף ביושר שזה לא שהרמטכ"ל הביע עמדה שמתנגדת להגעה לליטני ולקביעתו כקו גבול ביטחוני חדש. ממש לא. הרמטכ"ל זמיר הביא איתו גישה חדשה ומרעננת, שרצה קדימה ושועטת לעבר מרכזי הכובד של האויב. הוויכוח היה על התפיסה העקרונית, מה מפריע באמת לאויב ומה כואב לו - הרג של מחבלים ושל אוכלוסייה, רב ככל שיהיה, או מונחים של שטח, קרקע וסילוק אוכלוסייה מהמקום שבו היא גרה?

זה ויכוח על תפיסת עולם מול אויב שלא חושב כמוך, וזה ויכוח לגיטימי וחובה שיתנהל. אגב, לפחות בדיונים שבהם הופיעו נציגי הצבא בוועדת החוץ והביטחון של הכנסת, עד לא מזמן הם בעיקר התחמקו מלהגיד מה המטרות של צה"ל בלבנון. הם דיברו על משהו כללי של הרחקת האויב מהגבול, עיבוי ההגנה ומניעת פשיטה, באמצעות רצועת ביטחון עמוקה יותר, אבל לא יותר מכך. כל שאלה על הליטני, או משהו מוחשי אחר, נענתה ב"זה בדיונים".

בנקודה הזאת בדיון, לאחר הוויכוח שתיארנו, הגיע השלב שבו ראש הממשלה הודיע שהוא מסכים עם הדברים של שר האוצר ושאכן בסוף המערכה הגבול צריך להיות נהר הליטני. כבר עכשיו, בשטח, זה מתקדם לשם, אבל אמור להתגבר הרבה יותר בסיומה של המערכה העיקרית. רגע אחרי סיום הלחימה באיראן, המטרה היא להיכנס באופן מיידי וחזק בהרבה לתוך לבנון, הפעם עד להכרעת חיזבאללה, וכדי להקים את הקו הצהוב החדש, בדיוק כמו זה שבעזה, ולהרבה שנים קדימה. כבר עכשיו דווח שהאיראנים דורשים בשיחות המשא ומתן כריכה בין סיום המלחמה איתם לסיום המלחמה בלבנון. בישראל לא רק שהולכים להתנגד, אלא ממש להתאבד על זה.

וישנה עוד נקודה אחת שכמעט ואינה מדוברת, והיא נוגעת למעורבות האמריקנית בלבנון. שהרי לכאורה, בשבועות האחרונים דווח לא פעם על הניסיונות לקיים שיחות ישירות בין ישראל ללבנון, כביכול בדחיפה ובמעורבות אמריקנית. ובכן, קשה לתאר במילים כתובות עד כמה לאמריקנים כלל לא אכפת ממה שקורה בלבנון. אגב, בשונה ממה שקורה בסוריה. איכשהו סוריה תפסה את טראמפ, והוא בין היתר קנה את התחפושת הכאילו־מערבית שעטה על עצמו הנשיא הסורי אל־ג'ולאני, ובעקבות כך הרבה יותר מעניין אותו מה קורה שם. אבל בלבנון יש לישראל צ'ק פתוח לעשות מה שבא לה. בסוריה אנחנו מוגבלים הרבה יותר מבחינת חופש הפעולה של צה"ל, לא מעט בגלל הנשיא הטורקי ארדואן.

היחס המשתנה הזה בין מדינות טרור, בזווית הראייה של הנשיא טראמפ, פותח צוהר להסתכלות אמריקנית חדשה לחלוטין על המזרח התיכון ועל העולם בכלל. עד היום התרגלנו שמנהיג אמריקני חושב באופן בינארי - או שמדינה/ארגון שייכים לציר הרשע, או שלא. אצל טראמפ הכול השתנה, לטוב ולרע. אין לו בעיה להיות החבר הכי טוב של נתניהו ויום אחר כך להיות גם חבר של ארדואן האנטישמי. זה שהוא באמת איתנו זו לא הצגה, זה על מלא. אבל באותה מידה ובאותה נשימה הוא גם מחבב את אל־ג'ולאני הג'האדיסט, שטובח במיעוטים במדינתו, ובאותה מידה הוא גם באמת חבר של שונא הציונים ארדואן.

העולם, כפי שהכרנו אותו עד היום, הוא כבר לא אותו עולם, והוא אינו מתנהל יותר לפי הכללים שהיו תקפים עד לא מזמן. לפעמים זה רע מאוד מבחינה מוסרית, ולא פעם גם אנחנו סובלים מזה באופן ישיר. אבל ללא השינוי הדרסטי הזה, ככל הנראה לעולם לא היה אפשר לטפל באופן עמוק ויסודי באיום שמאיים על קיומה של מדינת ישראל, שנקרא איראן.■

הכותב הוא פרשן ומגיש בכאן רשת ב' ובכאן 11 ומורה דרך

בני הציונות הדתית
נגד אלימות

אנו אנשי הציונות הדתית, בוגרי ומחנכי בני עקיבא, מזכ"לים, רבנים ורבניות, מבקשים לדבר בקול ברור מתוך האחריות החינוכית שנטלנו על עצמנו לאורך שנים. חינכנו דורות לאהבת הארץ, להתיישבות, ולחיים של תורה ועבודה. ציונות דתית אמיתית נבנית על יסודות של צדק, קדושת חיי אדם, וכבוד הבריות - ולא על אלימות.

הרב צבי יהודה הכהן קוק, האב הרוחני של דור מייסדי ההתיישבות ביהודה ושומרון, נצטער ונתבייש בעצמו כשראה ילדים תוקפים רוכלים ערבים ברחוב ירושלים. כתב למנהל בית הספר שלהם: "ראיתי כי מתוך חבורת ילדים יוצאי ביה"ס פגעו איזה מהם פגיעה שבגוף והתגרות גסה בערבים רוכלי רחוב... התחל בצעיר והמשך בזקן בגסות מיוחדת... נצטערתי ונתביישתי מאוד למראה עיני זה". אלו לא דברי שמאל - אלו דברי הרב שעל כתפיו נבנתה ההתיישבות.

אנו מחויבים לומר: **אלימות של יהודים כנגד פלסטינים - בין אם מדובר בפגיעה בנפש, בממון, או בכבוד - היא עברה על פי דין תורה, עברה על פי חוק המדינה, ופגיעה ישירה בלגיטימיות של פרויקט ההתיישבות כולו. אנו דוחים בכל תוקף את הניסיון להלביש מעשי אלימות בגדרים דתיים או אידיאולוגיים.**

השתיקה אינה ניטרליות - היא שותפות. כל מי שמפעל ההתיישבות חשוב לו חייב להשמיע זעקה כנגד הקיצוניים המשחירים אותו. ממשלת ישראל חייבת לאכוף את החוק על כולם, ללא הבדל. ארץ ישראל נקנית בייסורים - אך בשום פנים ואופן לא בנקמה, בחילול השם, ובמעשים השמורים לרעים שבאויבינו.

אנו קוראים למנהיגות הציונות הדתית, לרבנים, ולבוגרי בני עקיבא בכל רחבי העולם: אל תתנו לאלימות ולקיצוניות לשמוט את הקרקע המוסרית מתחת רגלינו.

אֶלון רני
ראש המדרש "מבוע"

אביקסיס רועי
מזכ"ל בני עקיבא העולמית לשעבר וסגן יו"ר קקל

ד"ר אוברמן ג'וני
איש חינוך

אוחנה מורנו מיה
פעילה חברתית

הרב אייזן דיויד
רב צבאי חטיבתי (במיל')

הרב אייזנר יצחק
איש חינוך רב קהילה

אלון הרב צבי
מזכ"ל בני עקיבא העולמית לשעבר

אלינסון נדב
מרכז בני עקיבא לשעבר, מלבורן, אוסטרליה

הרב ד"ר אקשטיין מאיר
מייסד אמי"ת נגה ונחשון

אשכנזי שלום
מנכ"ל כפר נהר הירדן ושליח בני עקיבא

הרב בוקס נתנאל
ר"מ בית המדרש מגדל עוז, רב קהילת דרכי ציון מודיעין

הרב בורגנסקי חיים
רב הישוב הושעיה

הרב ביגמן דוד
נשיא ישיבת מעלה גלבוע לשעבר, חבר הנהלה ארצית בני עקיבא ארה"ב

הרב בלאו יוסי
רב ומשגיח רוחני בישיבת רבינו יצחק אלחנן

הרב בלאו יצחק
ראש ישיבה ישיבת אורייתא

ד"ר בן גל יוסי
שליח מרכזי בריטניה

גולדמן דניאל
יו"ר משותף בני עקיבא עולמי

רבנית גולדמן ברש נחמה
רבנית ויועצת הלכה

גילה עירית
חברת הנהלה ארצית בני עקיבא ארה"ב לשעבר

ד"ר גילה מרדכי
שליח בני עקיבא עולמי לשעבר

גרינוולד גאל
מזכ"ל בני עקיבא עולמי לשעבר וסגן יו"ר ההסתדרות הציונית העולמית

הרב דוד שמואל
רב העיר עפולה

הירשברג דני
מנכ"ל עמותת דעת ומזכ"ל בני עקיבא ישראל לשעבר

הרב וולף פרופ' ג'פרי
חבר רבני בית הלל

הרב ד"ר ולפיש אברהם
רב קהילה תקוע

הרבנית וידמן סמואל יערה
ר"מית במדרשת עין הנציב"ב

הרב זלר מרדכי
רב בקיימברידג'

טאובר נתנאל
מרכז משק מושב קשת

טור-פז משה קינלי
חבר כנסת ומדריך לשעבר

הרב יהודה גלעד
רב קיבוץ לביא, ראש ישיבת הקיבוץ הדתי מעלה גלבוע

ינאי צבי
איש חינוך

יעקבי ברית
פעילה חברתית

כהן חוה
חברת הנהלה בני עקיבא ישראל

כהן אלכס
מזכיר בני עקיבא בריטניה לשעבר

כהנא מתן
ח"כ לשעבר

הרבנית ד"ר לבמור רחל
טוענת רבנית

הרב לוביץ רונן
רב היישוב ניר עציון, נשיא 'נאמני תורה ועבודה'

הרב לוי צור
ראש מכינת קד"צ אמית גור אריה

ליפצר ג'וני
מנהל בקרן למורשת הרב זקס ומזכיר בני עקיבא בריטניה לשעבר

מאיר תמר
ראש בית המדרש לנשים 'בולנה', חוקרת וסופרת

מגנאג'י צחי
מזכ"ל בני עקיבא העולמית

מילר דובי
יו"ר כלכלי הקיבוץ הדתי

מלביאור מיכאל
רב קהילה בירושלים ואב"ד בחו"ל, לשעבר יו"ר בני עקיבא דנמרק

הרבנית מרילי מירוויס שירה
רבנית קהילה באפרת

הרב נגן יעקב
ראש מכון בליקלה לשיח בין דתי, אור תורה סטון

הרב נהוראי מאיר
רב המושב משואות יצחק, יו"ר ארגון בית הלל

סולטניק נעמה
מנכ"לית מכינת צהלי ומדרשת רוני

הרב סטביסקי ירמי
מנהל תיכון תורני הימלפרב בדימוס

הרב סלוטניק יוסף
ר"מ בישיבת מעלה גלבוע

ספרבר צבי
מזכיר בני עקיבא בריטניה לשעבר

סרלואי בכל
סופרת

הרב סתיו דוד
רב היישוב שוהם, יו"ר ארגון צהר

ד"ר עברון שרה
מזכ"לית תנועת הקיבוץ הדתי

הרב פוליסוק רפאל יהונתן
רב, מחנך במכון פרדס

פורר קרמר דפי
מנכ"לית המחלקה לחינוך בהסתדרות הציונות

פורת אמיתי
יו"ר בכמה מקיבוצי הקיבוץ הדתי

הרבנית פיאמנטה שלומית
מנכ"לית ארגון רבני ורבניות בית הלל

הרבנית פיינטוך כרמית
רבנית קהילת אילנא דחיי, ר"מית בבית מדרש מגדל עוז

הרב פיינטוך תני
רב קהילת אילנא דחיי בירושלים

הרבנית פישר אסתר
ראש מדרשת עין הנציב"ב

פלד אלן
איש עסקים

הרב ד"ר פרבר שאול
מייסד ומנהל עיתים

הרב פרומן יוסי
ראש ישיבת מחניים

הרב פרץ דורון
נשיא ההסתדרות הציונית העולמית, חבר הנהלה בני עקיבא עולמי

הרב קאהן יאיר
ר"מ ישיבת הר עציון

הרב קורן צבי
רב קהילת כינור דוד

הרבנית קורן אשרה
ראש בית מדרש מתן השרון

הרבנית ד"ר קליימן חני
בית המדרש מגדל עוז

הרבנית קליימר יפית
בית מדרש מתן ורבנית בית ספר

הרב קליימן יצחק
ר"מ בישיבת מעלה גלבוע

הרבנית ד"ר קלמן תרצה
חוקרת ומרצה

ד"ר קפלן אלעד
מנכ"ל קולנו
מחברים ציונות דתית

הרבנית קראוס בתיה
בית מדרש מתן

הרב רובינשטיין מאיר
ר"מ בישיבת מעלה גלבוע

הרבנית רוזנברג אסתי
ראש בית המדרש מגדל עוז

רוט תמר
ראשת בית מדרש מתן חשמונאים

רוקמן יעל
מנכ"לית בית המדרש לנשים מגדל עוז

רוקמן דרן
מרכז בני עקיבא מלבורן לשעבר

ריינמן יאיר
מזכ"ל הקיבוץ הדתי לשעבר

ריינסברי מיכאל
מזכיר בני עקיבא בריטניה לשעבר

הרב ריינר שמואל
ראש ישיבת מעלה גלבוע

הרבנית ד"ר רן מוריה
רבנית תיכון פלך תל אביב

שוורץ זאב
מייסד ומנכ"ל תורה מציון, מזכ"ל בני עקיבא עולמי לשעבר

שטח שמואל
מנהל מרכז דור

הרבנית שמואל זרובניק שיראל
ר"מית בבית המדרש לנשים במגדל עוז

שמשוביץ יְרֻחָם
רב חטיבת דניאל במילואים, רב בישיבת חורב



שרגאי דגלים וסמלים

ייצור ושיווק דגלים סמלים ומוצרי פרסום

מבחר מגוון של מוצרי פרסום

שלטים | דגלי אומות | דגלי לאום וחברות | דגלונים | דגלי רכב
| דגלי ייצוג | דגלי אורך לבניינים | שרשראות קישוט | סטנדים
| מחזיקי מפתחות | מדליות | סיכות לדש הבגד | עטים | מגיני
הוקרה | שעוני קיר | תיקי ועידה | תיקי ספורט | סווצ'רים |
חולצות | כובעים | מתנות למתגייסים | מתנות לעובדים

חג עצמאות שמח
לכל בית ישראל

רח' המרץ 20, קריית אריה ת.ד. 3911, פתח תקווה 4959361
טל' רב קווי: 03-9244105 | נייד: 052-2440337 | פקס: 03-9230383



גובה מוט 410 ס"מ
דגל 70*310 ס"מ



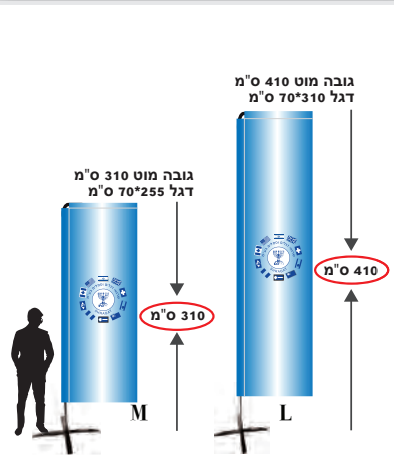













shragail@zahav.net.il : מייל | www.shragay.co.il : אתר



אבישי גרינצייג
לתגובות: gravishai@gmail.com

פרשת צו

המערכת הציבורית של מדינת ישראל עובדת לאט ובחוסר יעילות. זה לא חריג, אם כי בדרך כלל לא נעשה בזדון ← אבל אצל גלי בהרב־מיארה, הסחבת היא שיטה שפוגעת בזכויות חשודים ובאינטרס הציבורי. תשאלו למשל את רואי כחלון, אביר קארה וארי רוזנפלד



←
עושה מה שהיא רוצה, ואין מי שיפקח עליה. גלי בהרב־מיארה

צילום: יונתן זינדל
פלאש 90

כולנו מכירים את הבדיחה על השופט שהורה לפנות את הסוכה מהשטח הציבורי בתוך שמונה ימים. בימים אלו חוויתי בעצמי את הבדיחה הזאת. ב־25 בפברואר פניתי לדוברות השב"כ והצעתי להם למסור תגובה לכתבה שבכוונתי הייתה לפרסם על אודות גשש בדואי במילואים שהבריח כלי נשק מירדן לישראל באמצעות רחפן ונתפס כמה ימים לפני פנייתי. בשב"כ מסרו לי כי ישנו צו איסור פרסום. ביקשתי לקבל אותו. לא הגיע. הזכרתי שוב למחרת בבוקר. עדיין לא מצאו אותו. פניתי שוב, ונמסר לי שבודקים ו"יהיו הוגנים איתי" כלשונם, ולכן אם אין צו - יגידו לי. ומה התברר לי? שיקרו במצח נחושה. הם פנו לקבל את הצו 24 שעות לאחר פנייתי. כלומר, הטעו אותי כאילו יש צו איסור פרסום, ובפועל ניצלו את הזמן כדי להוציא צו כזה תוך שהם מציגים בפניי מצג שווא של חיפוש הצו.

מכיוון שכל יחסי עיתונאי-שב"כ או עיתונאי-משטרה מתבססים על אמון שגוף רשמי ממלכתי אינו משקר וממציא כאילו ישנו צו בעוד שאין כזה, פניתי לבית המשפט בדחיפות וביקשתי להסיר את הצו שהתקבל במרמה. הסברתי שמלבד העניין הספציפי יש פה עניין עקרוני שדורש התייחסות נחושה של בית המשפט. הרי כל עוד אני לא רואה בעיניים את הצו - אני לכאורה רשאי לפרסם את הידיעה. מדוע עיתונאים לא עושים זאת? כי הם יוצאים מנקודת הנחה שדוברות המשטרה או דוברות השב"כ לא תשקר להם ותמציא שיש צו בזמן שאין כזה. ברגע שחזקת התקינות והאמינות נפגמת, התוצאה היא תוהו ובוהו.

השופט העביר את בקשתי לתגובה המדינה. היא לא הגיבה. ייאמר לשבחה שהיא לא מזלזלת רק בי אלא גם בשופט. לאור אי תגובתה קבע השופט דיון במעמד הצדדים, אלא שהדיון נדחה שוב ושוב על ידי בית המשפט מסיבות של המצב הביטחוני. חלף חודש שלם, ובינתיים שב"כ פרסם את הפרשה כרצונו ועל פי המסגור שהוא רצה. לא יודע מה יעלה בגורל הבקשה שלי להסרת צו איסור הפרסום, אבל המערכת ניצחה.

> מדובר באירוע שהיה אמור להרעיד את אמות הסיפים. עובד מדינה בכיר פונה ליועמ"שית ודורש שתתקבל החלטה בעניינו. בניגוד לדין ולהנחיות היועמ"שית עצמה, הוא לא מקבל שום תגובה מהיועמ"שית. אפילו לא "התקבל". הוא מתלונן לנציב תלונות הציבור על מייצגי המדינה בערכאות ומבקש את עזרתו. הנציב פונה לקבל את תגובת היועמ"שית. היא לא משיבה

גלי לא משתפת פעולה

לצערנו, במדינת ישראל גרירת רגליים וסחבת קיצונית היא לא החריג, אלא חריג שזה לא קורה. הרבה פעמים הציבור סתם מקבל שירות מאוד גרוע. לפני שבועיים פסק בית המשפט המחוזי בלוד כי נאשם ביצע את הרצח שיוחס לו, וכי "יידה אבן, במשקל כ־2 ק"ג ובאורך 20 ס"מ, ממבתר באזור היישוב רחלים, על כלי רכב הנושא לוחית רישוי פלשתינית. ברכב נסעו הגב' עאישה ראבי, בעלה וביתם הקטינה. כתוצאה מכך נהרגה המנוחה, הגב' עאישה ראבי. המעשה נעשה ממניע לאומני".

כתב האישום הוגש בינואר 2019. אנו כעת במרץ 2026. נדרשו לבית המשפט יותר מ־7 שנים כדי להרשיע (לפני גזרת עונש) את הקטין (בשעת ביצוע המעשים) שהואשם במעשה. עוד רגע הקטין הזה יוצא לגמלאות. איך המערכת יכולה להיות כל כך לא יעילה?

אבל אלו המקרים הקלים, שבהם המערכת פשוט לא יעילה ולא נותנת שירות הולם לאזרח ללא מניע זר. בחלק מהמקרים בית המשפט אשם, בחלק מהמקרים הפרקליטות אשמה, בחלק מהמקרים גורמים אחרים אשמים, ופעמים רבות הבעיה היא בחוק שאינו מותאם למציאות ימינו, וכמעט תמיד כולם אשמים, איש איש לפי חלקו.

אבל כאמור, אלו המקרים הקלים. כי אין בהם זדון. לדאבון הלב, אצל היועצת

תמיד בא בטוב

מגוון מוצרי אלפרו הכשרים לפסח למהדרין
בכשרות המהודרת של בד"ץ בית יוסף לאוכלי קטניות בלבד

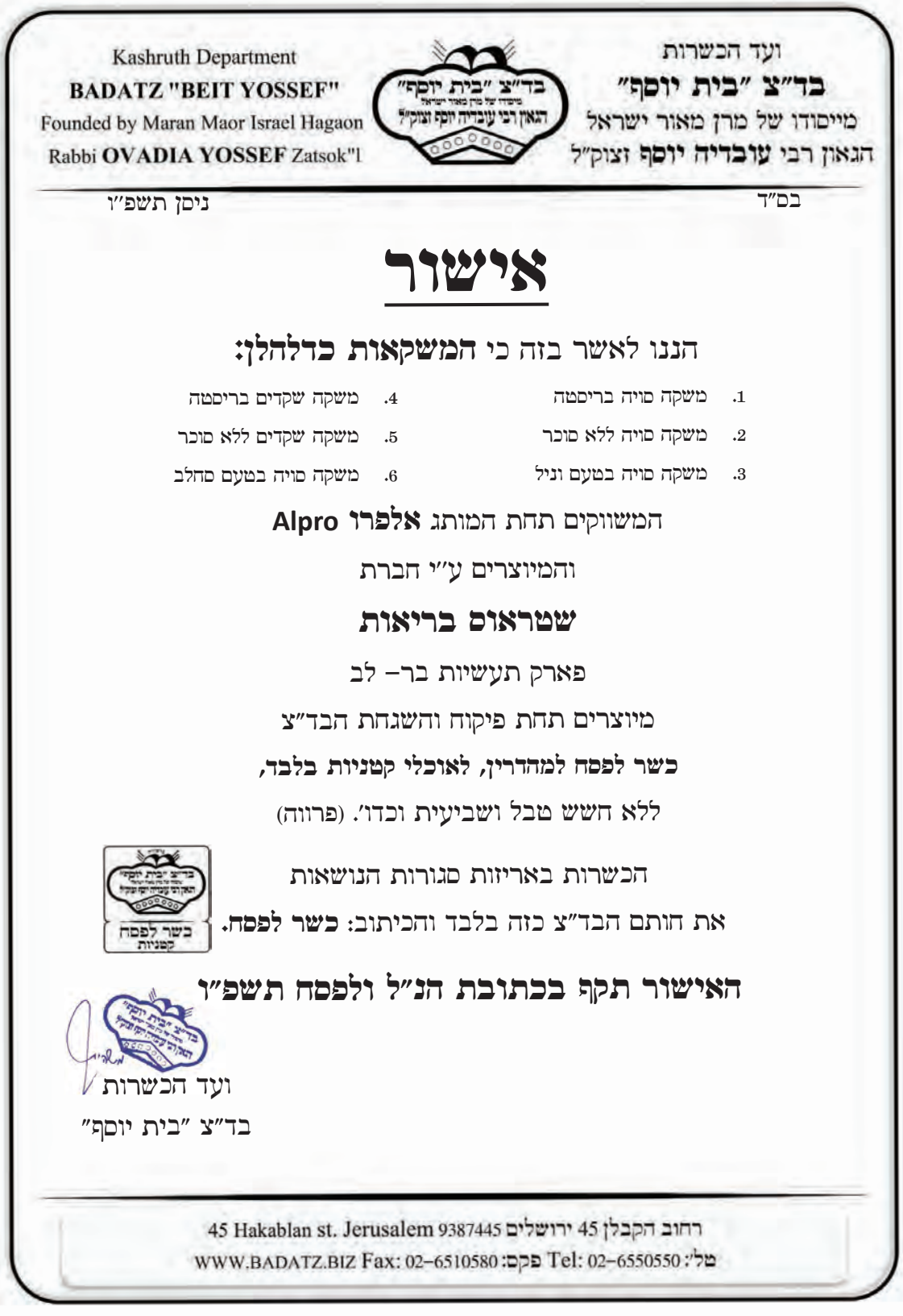

Kashruth Department
BADATZ "BEIT YOSSEF"
Founded by Maran Maor Israel Hagaon
Rabbi **OVADIA YOSSEF** Zatsok"l

ועד הכשרות
בד"ץ "בית יוסף"
מייסודו של מרן מאור ישראל
הגאון רבי **עובדיה יוסף** זצוק"ל

בס"ד — ניסן תשפ"ו

אישור

הננו לאשר בזה כי **המשקאות כדלהלן:**

1. משקה סויה בריסטה
2. משקה סויה ללא סוכר
3. משקה סויה בטעם וניל
4. משקה שקדים בריסטה
5. משקה שקדים ללא סוכר
6. משקה סויה בטעם סהלב

המשווקים תחת המותג **אלפרו Alpro**

והמיוצרים ע"י חברת

שטראוס בריאות

פארק תעשיות בר– לב

מיוצרים תחת פיקוח והשגחת הבד"צ

כשר לפסח למהדרין, לאוכלי קטניות בלבד,

ללא חשש טבל ושביעית וכדו'. (פרווה)

הכשרות באריזות סגורות הנושאות

את חותם הבד"צ כזה בלבד והכיתוב: **כשר לפסח.**

כשר לפסח
קטניות

האישור תקף בכתובת הנ"ל ולפסח תשפ"ו

ועד הכשרות
בד"צ "בית יוסף"

45 Hakablan st. Jerusalem 9387445 רחוב הקבלן 45 ירושלים
WWW.BADATZ.BIZ Fax: 02-6510580 פקס: Tel: 02-6550550 טל':

גם בפסח, אל תוותרו על הקפה שלכם

BOPO בראש סרוג

אבישי גרינצייג



התיק נגדו תלוי ועומד כי היועמ"שית לא טרחה לגבות גרסה מנתניהו. אלי פלדשטיין

צילום: אבשלום ששוני פלאש 90

המשפטית לממשלה יש יותר מדי מקרים שבהם זדון מתערבב בהחלטות. הסחבת לא נובעת מכישלון, אלא מאדישות לזכויות חשודים, ואף גרוע מכך. השבוע כתבתי על אחד מהמקרים הללו. נציב תלונות הציבור על מייצגי המדינה בערכאות, השופט (בדימוס) מנחם פינקלשטיין, פרסם החלטה חמורה בעניין הימשכות ההליך המשמעתי נגד עורך הדין רואי כחלון.

לטובת קוראינו שאינם בקיאים בעניין, נציין כי כחלון היה עורך דין במחלקה הכלכלית בפרקליטות, ובהמשך מונה על ידי נתניהו לעמוד בראש מטה למלחמה בפשיעה המאורגנת בחברה הערבית. לאחר מכן החליט נתניהו למנותו למלא מקום נציב שירות המדינה במקומו של הרב פרופ' דניאל הרשקוביץ, שכהונתו הסתיימה. מיד לאחר החלטת נתניהו, היועמ"שית הורתה על פתיחה בחקירה משמעתית נגד כחלון בחשד לפערים בקורות החיים שהגיש לצורך התמודדות לתפקיד ראש המטה וממלא מקום הנציב. החקירה נפתחה סביב ינואר 2025, ומאז היא מתנהלת במשך יותר מ־14 חודשים ללא צפי לסיום. חקירה פשוטה ביותר, למען הסר ספק.

בעקבות תלונה שהגיש כחלון נגד היועמ"שית, קבע הנציב שהתלונה מוצדקת במישורים רבים: לדבריו, היועמ"שית סירבה להשיב לפניותיו של כחלון שבהן ביקש לזרז את הטיפול בתיק, חרף פניות חוזרות. עוד הוא קבע כי היועמ"שית לא מסרה התייחסות עניינית גם במענה לפניית נציבות הביקורת עליה, חרף פניות חוזרות. פרט לכך נכתב כי לאחר שהנציב נואש מקבלת תשובה עניינית מהיועמ"שית, הוא נאלץ לפנות לגוף שמנהל את החקירה ודרש לקבל פרטים. הגוף החוקר סירב פעמיים לשתף פעולה בטענה שזו ההוראה שקיבל מהיועמ"שית, וכי על הנציב לפנות לבהרב־מיארה כדי לקבל התייחסות. הנציב כתב שאין לקבל התנהלות כזאת, שכמעט סיכלה את הליך הבדיקה.

כמו כן כתב הנציב שהותרת התיק פתוח במשך זמן כה רב איננה סבירה גם אם חלק מהסיבות לעיכוב אינן בשליטת היועמ"שית, אך קצרה ידה של הנציבות מלהושיע על פי החוק הקיים, ורמז לכחלון כי מומלץ שיעתור לבג"ץ נגד היועמ"שית. סיבת העיכוב הנוכחית היא שלא מונה פרקליט מלווה לחקירה, זאת מכיוון שאף אחד לא הסכים לקחת על עצמו את התיק, לא בתוך הפרקליטות ולא מחוצה לה, הן בנימוק של ניגוד עניינים והן מסיבות אישיות אחרות. הגוף החוקר פונה ליועמ"שית במשך חודשים ארוכים ומבקש ממנה להביא את החקירה המשמעתית לכדי סיום, אך ליועמ"שית יש זמן רב.

מצה לאחר הפסח

מדובר באירוע שהיה אמור להרעיד את אמות הסיפים. עובד מדינה בכיר פונה ליועמ"שית ודורש שתתקבל החלטה בענייננו, כי עינוי הדין גורם לו נזק מכיוון שהוא מעוניין להתמנות לתפקיד נציב שירות המדינה. בניגוד לדין ולהנחיות היועמ"שית עצמה, הוא אינו מקבל שום תגובה מהיועמ"שית. אפילו לא "התקבל". כלום. הוא מתלונן לנציב תלונות הציבור על מייצגי המדינה בערכאות ומבקש את עזרתו. הנציב פונה לקבל את תגובת היועמ"שית בתוך 21 יום. היא לא משיבה. הוא פונה שוב ושוב ושוב, והיא לא משיבה לו מענה ענייני.

בלית ברירה פונה הנציב לעובד הכפוף לה כדי לנסות לקבל דרכו מענה עובדתי כך שיוכל לברר את התלונה. העובד אינו משיב. הנציב פונה שוב. העובד משיב שהיועמ"שית הורתה לו לא לענות כי הנושא בטיפולה. הנציב שולח לה מייל נזעם שהיא מסכלת את פעולת הביקורת ובכוונתו לקבל החלטה במעמד צד אחד. רק אז היא מיהרה לשלוח התייחסות. הנציב כותב שאין לקבל את ההתנהלות הזאת, אך כותב שאין לו מה לעשות מעבר לכך על פי החוק הקיים. בינתיים, בימים האחרונים נתניהו החליט על מינוי נציב שירות מדינה אחר.

> אני יכול למלא את כל הגיליון החגיגי הזה בהתנהלות מאוד לא חגיגית של היועמ"שית. והקטע הבאמת מטריד הוא שאין מה לעשות עם זה. בתקשורת המיינסטרים היא זוכה להגנה שלא הייתה מביישת חסידים של אדמו"ר. הנציב כותב שקצרה ידו מלהושיע. בית המשפט לרוב הולך איתה יד ביד. האליטה האקדמית מתפקדת ברובה המוחלט כשכפ"ץ שלה

לאורך זמן רב עקבתי אחר התיק הפלילי נגד חבר הכנסת לשעבר אביר קארה, שנחשד בהצבעה כפולה. באוקטובר 2025 חשפתי כי "כבר 20 חודשים ממתינה על שולחן היועמ"שית המלצה כתובה, מפורטת ומנומקת של הפרקליטות, על דעת פרקליט המדינה, לסגור את תיק החקירה נגד חבר הכנסת לשעבר אביר קארה. בהרב־מיארה משאירה את התיק פתוח ולא נוגעת בו". הוספתי בפרסום ההוא דברים של בכיר בפרקליטות שטיפל בתיק, שאמר לי כך: "מדי פעם אביר קארה מתקשר ושולח מיילים, ומבקש הסברים. אנחנו נאלצים 'לערבב' אותו שהתיק עדיין בדיונים, כשבפועל כבר 20 חודשים התיק מעלה אבק, על אף ששבנו והזכרנו שנדרשת החלטה בתיק". חלפו להן כמה שעות מאז הפרסום, ומה קרה? היועמ"שית ואלי פלדשטיין בפרשת ה'בילד'. הם נחקרו בסוף אוקטובר 2024, והועמדו לדין בנובמבר 2024 בעודם במעצר. מאז התיק לא התקדם במילימטר. ממש ככה. נאדה. הפרקליטות עדיין לא קיבלה החלטה סופית אם להעמיד לדין את יתר המעורבים (יונתן אוריך וישראל אינהורן) בפרשה, ולכן התיק נותר כאבן שאין לה הופכין. כבר שנה וחצי. עכשיו הפרקליטות טוענת שנתניהו מעכב את ההחלטה מכיוון שהוא לא מאפשר לגבות ממנו גרסה בשל המלחמה מול איראן. זו בדיחה שאין לתאר. התיק כאמור נפתח באוקטובר 2024, מאז היו ליועמ"שית אין־ספור הזדמנויות כדי לגבות ממנו גרסה (זו אמורה להיות עדות קצרה מאוד). היא לא עשתה זאת, למרות שפלדשטיין שב וביקש כל הזמן כי תיגבה מנתניהו גרסה.

אני יכול למלא את כל הגיליון החגיגי הזה בהתנהלות מאוד לא חגיגית של היועמ"שית. והקטע הבאמת מטריד הוא שאין מה לעשות עם זה. בתקשורת המיינסטרים היא זוכה להגנה שלא הייתה מביישת חסידים של אדמו"ר. הנציב, ששומר מאוד מאוד על כבודה, כותב שקצרה ידו מלהושיע. בית המשפט לרוב הולך איתה יד ביד. האליטה האקדמית מתפקדת ברובה המוחלט כשכפ"ץ שלה.

כאשר הממשלה פועלת בניגוד לדין, יש את היועמ"שית שתמנע זאת. ואם זה לא עוזר, אז בשביל זה יש את בית המשפט שעושה זאת. וטוב שכך. אבל דה־פקטו על היועמ"שית אין שום פיקוח ושום בקרה. לא משפטית. לא ציבורית. לא תקשורתית. לא אקדמית. וזו בעיה אמיתית. כי כאמור, "איכות" השירות הזה בסוף מתגלגלת אל האזרחים עצמם. ואיך להתנסח ברוח החג? השירות הזה טעים כמו מצה לאחר הפסח (לא אמרתי של איזו שנה).■

בס"ד

מאגר shay

רק בבית התבשיל:
סעודות ליל הסדר וחג הפסח חמות ומהודרות, לאלפי משפחות וילדים רעבים!



כדי שהם לא ידלגו על שולחן עורך!

ה'שולחן עורך' שלהם תלוי בך!...

עם הקמחא דפסחא שלך,

'בית התבשיל' מעניק בשליחותך
סעודות חג וליל הסדר
מהודרות ומשמחות
לעניים ולאלפי משפחות
וילדים רעבים

	בחדר אוכל	במשלוח לבית
סעודת ליל הסדר	98 ₪	118 ₪
סעודת החג הראשון	156 ₪	176 ₪
משפחה ליל הסדר		716 ₪
סעודת חוה"מ	58 ₪	68 ₪

סעודות לשבעת ימי החג	
נזקק לכל חג הפסח	950 ₪
שולחן ליל הסדר בחדר האוכל	980 ₪
שולחן לחג הראשון בחדר האכל	1560 ₪
משפחה לכל החג הפסח	5700 ₪

תרום עכשיו ותזכה לסדר פסח למשפחה רעבה

בית התבשיל
שלא ישאר יהודי רעב

הלא תפרוס לרעב לחמך
מאז תשמ"ה

1800-350-535
לתרומות באתר: www.bhi.org.il



יוני רוטנברג

לתגובות: yoniro770@gmail.com

אסטרטגיית הפרינציפ של הג'ינג'י

התוכנית הייתה להתקדם עד נהר הליטני כדי למנוע מחיזבאללה ירי בכינון ישיר על יישובי הגליל. השאלה היא אם הולכים על זה עכשיו למרות שחיל האוויר עסוק באיראן, או מחכים ומסתכנים בהפסקת אש שטראמפ אולי יכפה עלינו. רשמים מהשטח, עד הניצחון



→
סדרי כוחות גדולים אפילו יותר ממבצע 'חיצי הצפון'. כוחות צה"ל בלבנון

צילום: דובר צה"ל

הפלוגה צעדה בשני טורים את צעדיה הראשונים במארון א־ראס. נכנסנו כדי להחליף כוח שכבר ישב שם בימים שקדמו. זו הייתה שעת בין הערביים, והקור של דרום לבנון התחיל להתפשט. בתי העיירה שסביבנו הרוסים כולם - מי עד היסוד ומי למחצה. מתחתנו משתרע ואדי עמוק. ופתאום זמזום מוכר. "של מי הרחפן?" נזרקת מיד באוויר השאלה המוכרת. מפקד הפלוגה שמוביל את השיירה מסתובב ומרים את המבט לשמיים, תוך כדי הליכה. "תעלה מול הפלוגה שאנחנו מחליפים בקשר", הוא מצווה על הקשר שלו, כדי לבדוק הלנו הוא הזמזום אם לצרינו.

הקשר לא הספיק לוודא. הזמזום הלך ונשמע קרוב יותר. כולם הרימו עיניים וקנים לעבר הזמזום. כשזיהינו אותו, הוא כבר היה קרוב. הוא לא שייט בשמיים, אוסף מידע, אלא טס במהירות לכיוווננו. קול הזמזום כבר היה חזק מדי, המתח התחיל לגאות - ואז ברגע אחד הקול נדם. לנגד עינינו שבק הרחפן חיים, צנח אל הוואדי שמתחת והתפוצץ עם המטען שהורכב עליו ברעש גדול. לקח לנו קצת זמן להבין את האירוע, שהתברר כנטרול אלקטרוני שביצעו אמצעים של חיל האוויר שהוצבו לא רחוק משם.

את הסיפור הזה לא שיבצתי כאן כדי לתעד את מורשת הקרב של פלוגתי. למען האמת, אין בסיפור הזה שום דבר חריג. מיד אחרי הרחפן הגיע כטב"מ, ואחריו ירי תלול מסלול. זו המציאות היומיומית של לוחמי צה"ל, בסדיר ובמילואים, בגזרת דרום לבנון. אנו יצאנו מהמטר הזה בלי פגיעות בגוף, תודה לא־ל, אך כוחות אחרים ספגו פציעות ואף אבדות. שישה לוחמים, נכון לזמן כתיבת שורות אלה, נפלו בסבב הזה של הלחימה בדרום לבנון. לאמור, חיזבאללה אומנם לא מתבצר בכפרים ומנהל לחימת פנים אל פנים עם צה"ל, כמו שהבטיח כל השנים ברברבנות נסראללה, אבל הוא גם ממש לא הרים ידיים. הוא ממשיך להילחם, גם אם ממרחק.

> סדרי הכוחות, הפצצת הגשרים, הודעות הפינוי והטרמינולוגיה של מפקדי צה"ל ושר הביטחון מלמדים כמעט בוודאות על כך שלצה"ל יש תוכניות תקיפה לכל רוחב דרום לבנון עד הליטני. בלי להיכנס לטקטיקה, נראה ברור שהתוכנית המבצעית היא השתלטות על המרחב כולו. לא מן הנמנע שצה"ל התאהב במודל הקו הצהוב בעזה

המגמה התהפכה

ננסה לרגע לשרטט את תמונת המצב הנוכחית בדרום לבנון, כפי שהיא מצטיירת נכון לזמן כתיבת שורות אלה. מיד עם פרוץ המלחמה באיראן, או ליתר דיוק - מאז שחיזבאללה החליט להצטרף אליה, הפעיל צה"ל תוכנית הגנה שנבנתה בפיקוד הצפון בדיוק לתרחיש כזה. התפיסה של אלוף רפי מילוא, שיש להעריך כי היא מעוגנת בדרג המדיני, היא שבשום מחיר לא הולכים לפינוי נוסף של תושבי הצפון. לכן, הפעולה הראשונה שנעשתה היא הזזת קו הגבול כמה קילומטרים לתוך שטח לבנון. הפעולה הזאת התבססה על התמרון של 'חיצי הצפון' שנערך באוקטובר 2024 - ובו נכבשו, נוקו ונהרסו כמעט כליל הכפרים השיעיים שסמוכים לגבול. לאורך כל התקופה מאז, השטחים האלה נשלטו באש ותצפית על ידי צה"ל, ובוצעו בהם אף פשיטות רגליות לפי הצורך. לכן, החזרה אליהם הייתה קלילה יחסית.

במקביל, חיל האוויר פתח בגלי תקיפות בלתי פוסקים על ביירות ועל יעדים נוספים של חיזבאללה, כשהוא מתנתק לחלוטין מדפוסי החשבונאות הישנים של "תקיפה כנגד תקיפה". המתקפות היו הכי חזקות וכואבות שאפשר, בלי לבחון את תגובת חיזבאללה אליהן. ניכר היה שיש בצה"ל מוכנות להשיג במערכה הזאת הרבה מעבר להשבת השקט על כנו. ועם זאת, לא הוצהר על מטרת לחימה מובהקת, לא על ידי הדרג המדיני ולא על ידי צה"ל.

סדרי הכוחות שהועלו צפונה, בלי לפרט את מה שאי אפשר, הם ללא ספק של תמרון רחב וכולל. כבר בשלב הראשון בוצע גיוס מילואים נרחב, הסטת רוב האוגדות המתמרנות הסדירות צפונה, וקריאת כוננות לעוד חטיבות מילואים רבות. מה שעיניי ראו ואני יכול להעיד ממקור ראשון הוא שכבייש 90 בואכה קריית שמונה אירח מדי יום עשרות מובילים צה"ליים עמוסים במיטב הרק"מ. התנועה הזאת נמשכה לאורך כל התקופה ומעידה על סדרי כוחות גדולים מאוד, אולי אפילו גדולים מאלה שידענו באוקטובר 2024, אחרי מבצע הביפרים. ועדיין, לא ראינו הוצאה לפועל של התקפה שעושה שימוש בכוחות גדולים כאלה. המיקוד היה באותה "הגנה קדמית", עם התקדמויות מזעריות בכמה נקודות.

דיווחים עקשניים מלבנון, ותדרוכים אנונימיים בארץ, מרמזים שבסוף השבוע האחרון המגמה התהפכה. דובר צה"ל לא מעדכן על מיקומים כלל, וטוב שכך, אבל על כניסה של כוחות נוספים לגזרה בהחלט ניתן היה לשמוע. אם מחברים את התדרוכים והידיעות מלבנון, עולה כך: בגזרה המזרחית, בקרן שיוצאת מהנקודה הצפונית־מערבית של אצבע הגליל (אזור מטולה), נרשמה התקדמות דרמטית. דיווחים על הגעת כוחות לליטני (שקרוב מאוד לגבול בנקודה הזאת), למבצר הבופור שאליו לא הגיע

הטעם האמיתי

עונג חג אמיתי



קוקה-קולה זירו
כשר לפסח
ללא חשש קטניות

בהשגחת הרבנות הראשית ת"א

Coca-Cola and the contour bottle are registered trademarks of The Coca-Cola Company. © 2026 The Coca-Cola Company

יוני רוטנברג



←
התקדמות דרמטית למקומות שצה"ל לא היה בהם מאז ימי רצועת הביטחון. מבצר הבופור

צילום:
אייל מרגולין פלאש 90

צה"ל ב'חיצי הצפון', ולשורת כפרים שצפוניים לבינת ג'ביל. אם פותחים מפה, יוצא שהתנועה ממטולה נעשתה בשני ראשי חץ: צפונה ומערבה. הכול, שוב, על פי דיווחים לבנוניים ולא רשמיים. תדרוך אנונימי שפורסם בערוץ 14 דיבר על התקדמות של 14 קילומטרים בלילה שביצע צק"ח 401.

בגזרה המערבית, דיווחים מלבנון מלמדים גם על התקדמות מהירה צפונה החל מסוף השבוע שעבר, ונוכחות של כוחות בכפרים שמע וביאדה. כאן אומנם לא נחצה קו התמרון של השנה שעברה, אבל עדיין מדובר על מרחק של כשישה קילומטרים מהגבול. הפעולות האלה הגיעו אחרי הודעות פינוי לכלל האוכלוסייה שמדרום לנהר הליטני, כולל העיר צור, ובהמשך השמדת הגשרים שמאפשרים מעבר מעל הנהר דרומה וצפונה.

מהפכה של שנאה

עד כאן הנתונים, אלה שמאומתים על ידי צה"ל ואלה שמדווחים במקורות שונים. מכאן - הפרשנות שלי. סדרי הכוחות, הפצצת הגשרים, הודעות הפינוי והטרמינולוגיה של מפקדי צה"ל ושר הביטחון מלמדים כמעט בוודאות על כך שלצה"ל יש תוכניות תקיפה לכל רוחב דרום לבנון עד הליטני. בלי להיכנס לטקטיקה - האם יכבשו כל כפר או שעל חלק מהכפרים הפחות אסטרטגיים פשוט יטילו מצור - נראה ברור שהתוכנית המבצעית היא השתלטות על המרחב כולו. לא מן הנמנע שצה"ל התאהב במודל הקו הצהוב בעזה. מעדיפים לבקש סליחה מלבקש רשות. אחרי שהמרחב יהיה בידינו, ניכנס למשא ומתן שלא יתכנס לתנאים של ישראל, וכך תלך ההחזקה במרחב ותתבסס.

השאלה הייתה התזמון. במהלך שלושת השבועות הראשונים של המלחמה נראה היה שצה"ל מעדיף בשלב זה להישאר בהגנה קדמית בלבד, ולחכות עם התמרון העצים לעומק השטח עד שהמשימות של חיל האוויר ואגף המודיעין באיראן יפחתו וידרשו פחות תשומת לב. סיוע קרוב של חיל אוויר הוא אחד היתרונות הגדולים של צה"ל בתמרון, וראינו את זה בעינינו ב'חיצי הצפון'. נכון לשלב זה בלחימה, מספר כלי הטיס ומטוסי הקרב שחיל האוויר יכול להצמיד לגדודים הוא קטן יחסית. מאידך, מבחינה מודיעינית הוחלט במטכ"ל אם תחילת המלחמה שזירת לבנון באמ"ן תוכפף לפיקוד צפון והסמכות לניהול המערכה כולה בלבנון תופקד בידי אלוף הפיקוד. בדרך הזאת, רוצים בצה"ל לאפשר ניהול לחימה במקביל ולא רק בטור, כפי שהיה בתקופת 'חיצי הצפון' - אז המתין התמרון בלבנון לתום התמרון בעזה.

לכן חיפש צה"ל את עיתוי הזהב: עדיין בתוך לחימה פעילה בגזרת איראן, כדי שלא תוכרז פתאום הפסקת אש שגם חיזבאללה יצטרף אליה וישמוט את הלגיטימציה של ישראל, אבל אחריו השלב העצים - דבר שיאפשר הסטת קשב ומשאבים של חיל האוויר והמודיעין.

> הפלה של השלטון באיראן, או לכל הפחות פגיעה כלכלית אנושה שתמנע ממנו להמשיך ולממן את חיזבאללה, תחליש מאוד את ארגון הטרור. בסוף, הכול מתכנס למשכורות לפעילים. ביום שיהיו לחיזבאללה מעט פעילים, המגמה של שנאה עממית לחיזבאללה ומנהיגים פוליטיים שעוינים אותו ומעזים לומר זאת בגלוי, שמתעצמת מאז התמרון הקודם, תוכל לעבור גם לשלב המעשי של פירוק חיזבאללה מנשקו

נדמה - ושוב, זו פרשנות שלי בלבד - שבסוף השבוע האחרון נטרפו הקלפים. ההצהרות של הנשיא טראמפ על משא ומתן ואפשרות של הפסקת אש הבהירו למקבלי ההחלטות שקביעת העיתוי לתמרון אינה נתונה רק בידם. היא נתונה, בעיקר, בידיו של הג'נג'י. והג'נג'י הוא, כפרינציפ, בלתי צפוי. וכאן הדילמה: להמר על כך שמדובר רק בספין של נשיא ארצות הברית ולהמשיך בתוכניות כרגיל, או לנסות לקבוע עובדות מהירות בשטח בטרם יגיע הברקס. ההחלטה שהתקבלה, כך נראה, היא לנסות למצות את ההישגים עם הכוחות הקיימים ובאמצעים העומדים לרשותם, ולא להמר על עקביותו של טראמפ.

ומה האסטרטגיה? כך נוהגים היום לשאול. אז צריך לומר, וכבר נשמעו כל מיני תלונות משונות בעניין הזה בתקופה האחרונה, שכל תמרון קרקעי שיהיה לא יוכל למנוע את תופעת הירי תלול המסלול של חיזבאללה לשטח ישראל. ארגון הטרור הלבנוני מחזיק בטילים בעלי טווח של מאות קילומטרים, כך שכל עוד אנחנו לא מדברים על כיבוש מלא של מדינת לבנון וטיהורה דונם אחר דונם - יכולת של ירי תישאר בידי חיזבאללה.

האסטרטגיה, להבנתי, היא אחרת. ההתבססות הקרקעית עד הליטני, והשימוש בו כמכשול קרקעי אפקטיבי, מטרתה היא סיכול של אפשרות חדירה לשטח ישראל בסגנון "התוכנית לכיבוש הגליל" שבנה חיזבאללה במשך שנים, וסיכול של איום הנ"ט. הטווחים הרחוקים ביותר של הטילים המדויקים והקטלניים האלה הם עד עשרה קילומטרים. הם האיום הקשה ביותר, מפני שהם לא מאפשרים התראה או יירוט (זה היתרון של כינון ישיר), והם מדויקים מאוד. התקדמות עד הליטני אמורה למנוע ירי שלהם ליישובי הצפון. על כוחות צה"ל שישהו בדרום לבנון, הם כמובן עדיין יוכלו לירות.

כל זה פתרון בטווח זמן מיידי מול איום שמשבש את חיי תושבי הצפון. הפתרון הגדול, פתרון הקבע, קשור יותר למערכה באיראן. אלה שתי חזיתות שתלויות זו בזו. הפלה של השלטון באיראן, או לכל הפחות פגיעה כלכלית אנושה שתמנע ממנו להמשיך לממן את חיזבאללה, תחליש מאוד את ארגון הטרור. בסוף, הכול מתכנס למשכורות לפעילים. ואם אין משכורות - אין פעילים. ביום שיהיו לחיזבאללה מעט מאוד פעילים, המגמה של שנאה עממית לחיזבאללה ומנהיגים פוליטיים שעוינים אותו ומעזים לומר זאת בגלוי, שמתעצמת מאז התמרון הקודם, תוכל לעבור גם לשלב המעשי של פירוק חיזבאללה מנשקו. כמו שכבר למדנו במזרח התיכון, האויבים שלנו שונאים אלו את אלו לא פחות משהם שונאים אותנו, ואם תהיה שעת כושר הם יטבחו בחיזבאללונים שהמיטו עליהם אסון. אם ימים ספורים אחרי התמרון הקודם בלבנון ראינו הפיכה אלימה ומהירה בסוריה שנולדה מהיחלשות חיזבאללה, אפשר לייחל שבסוף התמרון הזה, הפיכה מהירה ואלימה בתוך לבנון תביא את הקץ על הארגון הארור. ■



בריכה
והצלחה!

רשת 'פרח ישראל' משיקה בקרוב
את מתחמי 'פרח במים' באלעד ובביתר-עילית
מתחמי הידרותרפיה מתקדמים לרווחת הציבור

פרח באים. נותנים את הלב לילדים.

בריכות טיפול מחוממות | ציוד הידרותרפיה מתקדם | תוכנית טיפול מותאמת אישית | צוות מטפלים מוסמך

טיפול מוטורי ← טיפולי הידרותרפיה ← טיפול רגשי במים ← שחייה טיפולית ← שיקום תנועה ← שחיית תינוקות

בקרוב!
אלעד הר"ן 15 · **ביתר עילית** חב"ד 23

פרח באים
נעים קדימה. חותרים להצלחה. **מבית פרח ישראל**

פרח ישראל
רשת חינוך מיוחדת מאוד

רשת לחינוך מיוחד הגדולה והמובילה בישראל



חגית רוזנבאום
לתגובות: Hagitr72@gmail.com

אלימות המתנפלים

אנשי 'כוח קפלן', שמתדלקים שוב את קמפיין 'אלימות המתנחלים', מצליחים להפיל ברשתם אישי ציבור ימנים שנסחפים אחרי עלילות שקריות ← רבנים בהתיישבות מדברים בשבח המעשה החלוצי של נערי החוות והגבעות, ותוקפים את הניסיון להחזיר לשימוש את הכלי הדרקוני של מעצרים מינהליים



←
"הצלמים מהשמאל תמיד יודעים להפוך את המתגונן למתקיף". פלשתינים תוקפים יהודים בשומרון

הרבה כאב מלווה בימים אלה את הרב דוד טורנר, ראש ישיבת 'נחלת בנימין' בגבעת גל יוסף במזרח בנימין. כמי שמתגורר בלב השטח של אנשי הגבעות והחוות ומכיר אותם מקרוב - הן דרך הישיבה, והן כמי שבעצמו אב לשלושה ילדים חוואים - כשהוא שומע את הכותרות והנאצות היומיות נגד אותם אנשים במסגרת הסבב הנוכחי של קמפיין 'אלימות המתנחלים', הלב מתכווץ אצלו עוד יותר.

"כואב לי מאוד הקמפיין הזה", הוא אומר בריאיון מיוחד ל'בשבע', "יש כאן דור מיוחד שאני מעריץ. 24 שעות ביממה, כל השנה כולה הוא מסור להתיישבות בארץ ישראל. נוער שמתעסק בצדדים חיוביים, וגם משפחות עם חיבור חזק לארץ ישראל ולחקלאות. ממש מה שהציונות עשתה לפני 200 שנה, הם עושים עכשיו בצורה יותר מעמיקה וגדולה. אין להם יום ואין להם לילה. לי עצמי", הוא משתף, "יש שלושה ילדים חוואים שכבר שנים לא באים הביתה לליל הסדר ולא לחגים, כי הם צריכים לשמור על החווה. אנחנו משתדלים לבוא אליהם, אבל הם פשוט במילואים שם כבר שנים. בהתחלה לא הייתה להם שום אהדה ציבורית והערצה, אך הם היו מאוד דבקים במשימה של לחזור לאדמה ולערך של חקלאות, וגם ליישב את כל חלקי ארצנו".

הרב דוד טורנר, ראש ישיבת 'נחלת בנימין' בגבעת גל יוסף:
"כואב לי יותר מכול שאנשים מתוך המגזר שלנו, שבאמת כמוהם כמוני – מתנגדים לכל אלימות – נסחפים אחרי הקמפיין הזה, ולא שמים לב שהם הופכים להיות כלי שרת של אנשים שמובילים קמפיין שמכתים את כל אנשי החוות, כל הנוער הנפלא הזה, ופשוט עושים עוול לאמת"

הרב טורנר, רב מוערך בישיבות רבות, מלמד כיום בישיבות בגבעת שמואל ובתל אביב, וכאמור עומד בראש הישיבה הגבוהה בגבעת גל יוסף, הקרויה על שם הנער רועה הצאן שנרצח לא הרחק משם - בנימין אחימאיר הי"ד. הוא עצמו גשר בין העולמות, לאחר ששנים ארוכות התגורר ולימד תורה בתל אביב, ובשנים האחרונות חצה את הקו והצטרף אל מיישבי הארץ בחוות ובשטחים הפתוחים. דווקא מהנקודה הזאת, המבט שלו על קמפיין השנאה וההשחרה שהתעצם בשבועות האחרונים נגד נערי גבעות וחוות המואשמים ב"טרור יהודי", נוקב וכואב עוד יותר.

כשהוא מתייחס להאשמות השונות, הוא מחלק את המקרים לשני סוגים - עלילות שהן שקר מוחלט, ואירועים שהוצאו מהקשרם במתכוון. כך או כך, הוא אומר, אין דבר כזה טרור יהודי. "יש אירועים שברור שהם דמיון והאשמות שווא של הערבים. כואב מאוד שאת הגרסה של הערבים, שאנחנו יודעים עד כמה היא מפוקפקת, ישר מקבלים, ואת הגרסה של המתיישבים היהודים דוחים על הסף".

הסוג השני, כאמור, הוא תעמולה שקרית שעליה אמונים בעיקר אנרכיסטים מהשמאל, שמעוותים לחלוטין אירועים שהתרחשו: "לפעמים יש אירועים שבהם רועי צאן נמצאים במצב התגוננות מפני פורעים ערבים, עם כל מיני אנרכיסטים. בנימין אחימאיר נרצח באירוע כזה. הבן שלי, תוך כדי שנלחם בעזה וחזר הביתה לחווה, חטף לינץ'. אלה מעשים שקורים כל הזמן. אבל הצלמים מהשמאל תמיד יודעים לצלם רק את החלק השני של האירוע, את ההתגוננות של היהודים, ולהפוך את המתגונן למתקיף".

לדבריו, ישנם גם "מצבים חריגים של נערים שבאמת אולי מתנהגים בצורה לא נכונה, אבל הדברים פשוטים, בעשר השנים האחרונות אנו לא יודעים על ערבי שנרצח בידי יהודים. אין דבר כזה בכלל, זה הכול הזיות שלהם. אבל יהודים שנרצחים בידי ערבים יש חדשים לבקרים, רק בשבוע שעבר קברנו את רועה הצאן יהודה שמואל שרמן", הוא מזכיר בצער, "לקחת עכשיו אירועים חריגים ולהפוך אותם להיות גולת הכותרת, להוציא עצומות ולעשות קמפיין על אירועים חריגים שגם לא הגיעו חלילה לכלל מצבים של קורבנות בנפש, להפוך אותם להיות הנושא המרכזי שמבעיר את מדינת

מועצה אזורית שומרון
יובל להתיישבות בשומרון
50

במקום בו תחרוש המחרשה היהודית
את התלם האחרון שם יעבור גבולנו
(יוסף טרומפלדור)

יחד כל הדרך
עם ישראל מחבק
את חלוצי החוות בשומרון

בחוה"מ פסח מחבקים ומחזקים
את משפחות חלוצי החוות החקלאיות

- החווה של איתמר כהן • החווה של פניני • מרום שמואל • חוות השקדים • נוף אב"י (מגדלים)
- אלח"י - (שבי שומרון) • מגדל דוד • רחבעם - נצח דוד • חוות שעורים • דורות עילית • חוות צרדה (פדואל)
- חוות צורים-צאלה• שובאל (אריאל) • חוות מעוז שאול • שיר לדוד • אל נווה (חרמש) • מעוז צבי
- חוות אבי"ה (ריחן) • ארץ קמה (חרמש דרום) • פורת יוסף (סקאלי) • חוות הר בזק • שובה ישראל (חומש) • דרך אברהם

סורקים את הקישור

בוחרים יום, שעה וחווה

באים לחזק!



"להכתים את כל נערי החוות והמתנחלים זה עיוות ופשע נוראי, כשהאמת היא בדיוק הפוכה". הרב דוד טורנר

צילום מסך

ישראל - זה פשוט פשע", הוא קובע נחרצות, "זה נעשה בצורה מכוונת כדי להכפיש את ההתיישבות כולה".

הרב טורנר מחדד את הצביעות שבקמפיין האנטי־מתנחלי: "אם אותם אנשים היו עושים קמפיין לא על אלימות המתנחלים אלא על אלימות היהודים באירופה, כולם היו קוראים לזה אנטישמיות. אם נוכח אירוע חריג היו צובעים את כל היהודים שם כאלימים - ודאי שכל אדם מבין שזה עוול. באותה מידה, להכתים את כל נערי החוות והמתנחלים זה פשוט עיוות ופשע נוראי, כשהאמת היא בדיוק הפוכה", מתקומם הרב, ומספר כי "ברמה האישית אלה אנשים אצילים מאוד, אנשי התיישבות, אנשים שמתעסקים רק באנרגיה חיובית של צמיחה ובנייה. זה פשוט להפוך את הקורבן לאשם. גם אם יש אירועים חריגים, צריכים לטפל בהם בצורה אמיתית. עושים את זה בצורה חינוכית, ולא כמו עכשיו שרוצים לגרור את כל הסיפור זה למעצרים מינהליים, שזה בכלל נגד המוסר הפשוט, שאדם נענש בלא דין ובלא דיין".

אבל יותר מכל אנשי השמאל שעושים קופה פוליטית על גבם של אותם חלוצים צעירים, חש הרב טורנר כאב ואכזבה דווקא ממי ששייכים למחנה שלו ונפלו בפח ההירתמות לקמפיין השקרי: "כואב לי יותר מכול שאנשים מתוך המגזר שלנו, שבאמת כמוהם כמוני - מתנגדים לכל אלימות - נסחפים אחרי הקמפיין הזה, ולא שמים לב שהם הופכים להיות כלי שרת של אנשים שמובילים קמפיין שמכתים את כל אנשי החוות, כל הנוער הנפלא הזה, ופשוט עושים עוול לאמת, עוול לאותם אנשים יקרים, ועוול לכל התנועה הנפלאה של התיישבות בכל מרחבי ארץ ישראל. הדברים כואבים מאוד".

> **הרב אריאל בראלי, רב מועצת בית א־ל:** "המלחמה פה היא מול תודעה. האם חזרנו הביתה וכל ארץ ישראל שלנו ואנחנו מתנהגים בה כבני חורין, או שאנחנו יוצרים מובלעות שהצלחנו להציל מיד הפריץ, ועם כל בית שאנו בונים אנחנו מוחאים כפיים כי הצלחנו להשיג את זה מהם. אני חושב שהנערים זיהו את זה נכון, שעיקר הדבר זה התקדמות בשטח"

קמפיין בהשתתפות אבי בלוט

הקמפיין הנוכחי הוא סבב נוסף במערכה שמנהלים כבר שנים גופי שמאל רדיקליים, שעובדים יד ביד עם ארגונים פרו־פלשתיניים בעולם ובפרט בארצות הברית. בעבר הביאו מסעות השמצה אלו להטלת סנקציות כלכליות ואחרות על שורה של אישים וארגונים בהתיישבות, וגם הסבב הנוכחי עלול לגבות מחיר אישי מהחלוצים בשטח.

הביקורת בארצות הברית - כרגע בעיקר במפלגה הדמוקרטית - בעקבות "אלימות מתנחלים" גוברת לכאורה בשטחי יהודה ושומרון, מלחיצה מאוד את השגריר הישראלי שם, יחיאל לייטר, בעצמו איש התיישבות מגוש עציון. בריאיון ל'ידיעות אחרונות' התריע לייטר כי ישראל "מאבדת חברים" בשל המעשים הללו, וקרא לכל מקבלי ההחלטות הרלוונטיים להיכנס לעובי הקורה. לאחרונה כינס ראש הממשלה עצמו ישיבות בנושא, וגם הרמטכ"ל אייל זמיר ואלוף פיקוד המרכז אבי בלוט, ניפקו כותרות משלהם בעניין.

בסוף השבוע האחרון קרא העיתונאי עמית סגל לחדש את המעצרים המינהליים מול מה שכינה "הטרור היהודי", וגם אביו, העיתונאי חגי סגל, כתב בחריפות נגד הפגיעה ב"קורבנות אקראיים" מקרב הפלשתינים. השר בצלאל סמוטריץ' פרסם מאמר נרחב ב'מקור ראשון' נגד תופעות האלימות בקרב נערי הגבעות, וגם קבוצת רבנים מגוש עציון הוציאה קריאת גינוי משלה בעניין. הרב יוסף צבי רימון, מרבני גוש עציון החתומים על מכתב נגד "אלימות מתנחלים", הבהיר עם זאת ל'בשבע' כי הוא נגד השימוש בכלי של מעצרים מינהליים נגדם: "יד קשה צריכה להיות על ידי המשטרה בצורה חוקית, לא בצורת מעצרים מינהליים שלא הוכיחו עצמם בעבר במקרים אלו".

מאחורי כל אלה, מה שמתדלק כרגיל את הקמפיין הם גורמים פוליטיים, בעיקרם אנשי מחאת קפלן. כך, למשל, דובר מרכזי שמלהיט את השיח בנושא הוא הרב אבידן פרידמן, תושב אפרת, מי שהיה דמות בולטת במחאה נגד הרפורמה ובמאבקו של

לא מחכים למכור
כדי לעבור

לשלמה המלך קרית אונו
עוברים באוגוסט 2026
משלמים 30%
והיתרה רק בעוד שנתיים!



*בכפוף לתקנון החברה *הדמיה להמחשה בלבד

דירות 5 חד' XL | דירות גן 4-5 חד'
מרפסות ענק | 2 חניות לכל דירה | פריים לוקיישן

מ-3.65M ₪

עוברים לשלמה המלך – קרית אונו כבר באוגוסט 2026! משלמים עכשיו 30% בלבד ואת היתרה רק בעוד שנתיים - ככה תוכלו להיכנס לדירה החדשה בקיץ הקרוב ולקבל פרק זמן ארוך במיוחד בו תוכלו למכור את הדירה הקודמת.

דירות אחרונות
אכלוס 08/26

שלום את נתן יזמות ובניה

שלמה המלך 8 10

*2987

מטה החטופים, או בקיצור - כוח קפלן. שם נוסף הוא ארז שחר, בעל קרן הון סיכון, איש מחאת ההייטק נגד הרפורמה המשפטית, ששותף מלא גם לקמפיין אלימות המתנחלים. השבוע פרסם שחר מאמר נרחב ב'דה מרקר' תחת הכותרת 'מהסטארט־אפ ניישן למדינת הפוגרומים: הטרור היהודי שורף את העתיד שלנו'. המוטיבציה הפוליטית של אלו ברורה, אלא שלמרבה הצער, כפי שזיהה הרב טורנר, גם אנשי ימין נופלים ברשת הקמפיין ומתקשים לחשוב מולו בדעה צלולה.

חברת הכנסת לימור סון הר־מלך מנתחת את התהליך שהוביל לקמפיין הפעם: הצלחתם של המתיישבים לפרוץ את חומת אוסלו, מה שמעורר את זעמו של השמאל. "קמפיין אלימות המתנחלים שמתנהל בתקופה האחרונה, ולצערי בשבוע האחרון נפלו אליו גם אנשים טובים, הוא ניסיון של המערכת להחזיר את המעצרים המינהליים נגד מתיישבים. הקמפיין הזה לא נולד במקרה, אלא מתוך שינוי עמוק שמתרחש בשטח. יותר ויותר גבעות וחוות מוקמות, יוצרות רצף התיישבותי יהודי ומאתגרות את תפיסת אוסלו ואת החלוקה המלאכותית לשטחי A, B ו־C. מי שמובילים את המהלך הזה הם אנשים חדורי שליחות שמסרבים לקבל את הכללים הישנים, ובתגובה מתעורר גל אלימות מהצד הערבי וגם קמפיין מתוזמר של 'אלימות מתנחלים', שמבקש לקבע נרטיב לפני שהעובדות מתבררות".

חברת הכנסת סון הר מלך מאשימה את אלוף פיקוד המרכז אבי בלוט בהיותו חלק אקטיבי מקמפיין ההשחרה של המתיישבים: "לתוך הקמפיין הזה נכנסים גם גורמים מתוך המערכת, ובראשם האלוף אבי בלוט, באמצעות תדרוכים והדלפות שמציירים ציבור שלם כאיום ביטחוני".

היא מתריעה מפני הקריאה להחזיר את השימוש בכלי הדרקוני של מעצרים מינהליים, שנזכיר כי שר הביטחון ישראל כץ אסר את השימוש בו כלפי יהודים: "ניסיון החזרת המעצרים המינהליים הוא שימוש בכלי דרקוני כדי להשתיק תקומה אידאולוגית, תוך פגיעה בזכויות יסוד והחזרת מדיניות שכבר נכשלה. אם נמשיך להיגרר אחרי הלחץ הציבורי והקמפיינים, נחזור לאותה קונספציה מסוכנת במקום להתמודד עם המציאות כפי שהיא".

תיקון לחטא המרגלים

מול רבני גוש עציון ניצבת קבוצת רבנים משמעותית - 'רבני תורת הארץ הטובה', המאגדת בתוכה את זקני הרבנים של הציונות הדתית דוגמת הרב דב ליאור, הרב אליקים לבנון, הרב יעקב אריאל, הרב דוד חי הכהן ואחרים, שנמצאים בקשר הדוק וחם כבר כמה שנים עם נערי הגבעות והחוות באמצעות סיורים בשטח ומפגשים, וגם במענה הלכתי. לאחרונה הוציאו הרבנים מכתב תמיכה בחלוצי ההתיישבות הצעירה, ובו חיזקו את פעולתם בגאולת הארץ.

הרב אריאל בראלי, מרבני הארגון ורב המועצה המקומית בית א־ל, מכיר מקרוב את הנערים, בפרט בגבעות בגזרת בנימין הסמוכה. בשיחה עם 'בשבע' הוא מבקש להסביר קודם כול את חשיבות מפעלם של הנערים בגבעות ובחוות, באופן שמחולל מהפכה מעשית ותודעתית.

"מדובר בחבר'ה אידיאליסטים שזיהו את הצורך הלאומי לעצור את ההשתלטות הערבית ותוכנית פיאד, המשופעת בכסף אירופי ומנסה ליצור רצפים פלשתיניים בשטח. החוות והגבעות יוצרות מציאות שמוציאה את האוויר מהבלון הזה, וזה מאוד חשוב. מעבר להתיישבות בארץ ישראל, זו הפגיעה באופק של הערבים. ברגע שאתה פוגע בחזון שלהם, ומציאותית זה לא יכול לקרות, לא תהיה להם מדינה - אתה משיג הישג אדיר, שהרוח אצלם נופלת, תיפול עליהם אימתה ופחד".

הרב בראלי מודה כי אותם צעירים הבינו את מה שלא הצליחו להבין אנשי התיישבות ותיקים מהם - שכדי לנצח ולשלוט ביהודה ושומרון לא די לספור יחידות דיור, אלא דרוש שינוי תפיסתי עמוק ביחס לשטח כולו. "יש תפיסה שלפיה עיקר הניצחון שלנו יהיה דרך מספר האנשים שיגורו פה, עיבוי היישובים, שזה אכן דבר חשוב. אבל אני חושב שצריך להבין ולהפנים שהמלחמה פה היא מלחמה מול תודעה. האם חזרנו הביתה וכל מרחב ארץ ישראל שלנו ואנחנו מתנהגים בה כבני חורין, או שאנחנו יוצרים מובלעות שהצלחנו להציל מיד הפריץ, מיד השלטון הפלשתיני, ועם כל בית שאנו בונים אנחנו מוחאים כפיים כי הצלחנו להשיג את זה מהם. אלה שתי תפיסות עולם, ואני חושב שהנערים זיהו את זה נכון. עיקר הדבר זה התקדמות בשטח, ושוב - עם בשורה: לא רק הבית שלי קם פה, אלא זה בסוף ייתן נוק־אאוט, הכרעה שיהודה ושומרון הם חלק ממדינת ישראל ואין לערבים סיכוי להקים פה מדינה פלשתינית, הם יתייאשו. אצל ערבים זה עובד ככה, הם מוכנים למסור את הנפש על הרעיון שלהם, אבל ברגע שנחשפים לזה שאנו מנצחים וה' איתנו ואין להם סיכוי - הם קמים ובורחים. זה מה שקורה בשטח. ילדים בני 14-15 רועים צאן ומבריחים בדואים הרבה יותר מבוגרים מהם, שפשוט קמים והולכים, מבינים שאין להם סיכוי".

הרב בראלי מברך על המגמה של פריצת הגבעות גם לשטחים שנסגרו ליהודים בהסכמי אוסלו, ורואה בצעד הזה שמובילים הנערים תיקון של חטא המרגלים, שצריך להוביל אחריו את המדינה כולה. "אין מושג כזה A-B-C, אנחנו לא מכירים בזה. היה כשל גדול, ואנחנו עכשיו בתיקון חטא המרגלים בדבר הזה. מדינת ישראל עוד לא שם, אך אנו מובילים אותה לשם. המטרה בסוף היא שתהיה ריבונות, שזה יקרה בצורה ממלכתית, שיהיו יישובים פורחים והכרה של המדינה בזה. אבל כרגע המערכת המשפטית חונקת ולא מאפשרת ליישובים לפרוח, היא מגינה כל הזמן על האינטרסים של הצד השני. לכן, בצד האידאולוגי אנחנו צריכים קודם כול להיות עם אותם נערים חלוצים שם ולעודד אותם". ■

זיו מאור

שלטון חוק שיהיה כאן

מעצר מינהלי הוא לא פונקציה של חומרת העבירות, אלא תוצאה בלתי נמנעת של הגיבוי שהחברה הערבית נותנת למחבלים. מי שקורא למעצרים מינהליים בעקבות טרור יהודי - אמיתי או מומצא - חותר תחת זכויותיו שלו

אעשה שקר בנפשי ואניח בשורות הבאות כי יש דבר כזה טרור יהודי. אלימות ספורדית בוודאי יש, ושאלת נטיעתה בהקשר של טרור היא חשובה ועוד נעסוק בה. אבל חשוב יותר להתמקד באקסיומה שחדרה לאחרונה למוחותיהם של מיטב הכותבים בימין, ולא מעט מקוראיהם: אם יש טרור יהודי, הדרך הנכונה לסכלו היא מעצרים מינהליים.

כך, במוצאי השבת הסביר עמית סגל שהטרור היהודי מצדיק מעצרים מינהליים משום שבניגוד לסוגים אחרים של פשיעה, הטרור היהודי פוגע במדינה כולה ובהתיישבות כולה. אלה הצהרות נוקבות, אבל היעדר הקשר הלוגי בין הסיבה לתוצאה לא עומד בסטנדרט שהתרגלנו לקבל מעמית סגל. ביום רביעי שעבר פרסם אריאל כהנא, הכתב המדיני של ישראל היום - ועוד אחד שאי אפשר לחשוד בו שהוא רועה בערוגות השמאל - שסגן נשיא ארצות הברית ג'יי. די ואנס נזף בשר הביטחון ישראל כץ, והפציר בו לחדש את המעצרים המינהליים. העבר הלא כל כך רחוק לימד אותנו שכאשר בכירים בבית הלבן משתמשים באוצר מילים של השמאל הישראלי - כנראה המקור האמיתי של הדברים הוא מישהו בשמאל הישראלי.

הבה ננתח מהו בכלל מעצר מינהלי, ובאילו מקרים יש להשתמש בו. לא אתייחס להוראות חוק בטור הזה, אלא אך ורק להיגיון המוסרי.

עבריינים יש להעניש, עבריינים מסוכנים יש להרחיק מהחברה כדי להגן על החברה מפניהם, והכול באופן שירתיע עבריינים פוטנציאלים מלבצע את זממם. כל ההליך הזה של סימונו של אדם כעבריין והענשתו חייב לכלול נקודות ביקורת רבות, כדי להבטיח שאנשים רעים, שבמקרה לובשים מדי צבא, משטרה או גלימות שופטים, לא יעשו שימוש עברייני בכוח שהחוק נותן להם כדי לפגוע באנשים חפים מפשע. הנקודה האחרונה היא מהותית: התרגלנו לפרש את הביטוי "ממלכתיות" ככבוד עיוור כלפי כל מי שמקבל את משכורתו מהמדינה. כאילו שלהצביע על כך ששופט יכול להיות מושחת זה לכפור בהיות מדינת ישראל יסוד כיסא ה' בעולם. אבל אם למדנו משהו מעלילת שדה תימן, משפטי נתניהו ורדיפת הלוחמים ביהודה ושומרון - זה שהגיע הזמן להתפכח. על האזרח יש להגן, גם מפני עובדי הציבור.

דרך המלך הפלילית מתחילה במעצר, שכלל איננו עונש: המשטרה מוסמכת לשלול מאדם את חירותו ליממה אחת בלבד לכל היותר. בסיומה הוא חייב לראות שופט, שכדי להאריך את המעצר חייב להשתכנע לפחות באחד משלושה: שהעציר מסוכן, שהוא עלול לברוח, או שהוא עלול לשבש את חקירתו. בנקודה הזאת ינסו העציר וסנגוריו לשכנע את השופט לא רק שלא נעברה עבירה אלא גם, אם יש בכך צורך, שהשוטרים לא בסדר. משם עובר התיק לפרקליטות, אשר אחרי הגשת כתב אישום חשופה גם היא לשלל האשמות מצד הנאשם. שופט שמרשיע - חשוף לאותה ביקורת, גם אם מנומסת יותר, בפני ערכאת הערעור. סיכומו של דבר: הזכות להעביר ביקורת חריפה על המערכת שזורה בתוך ההליך הפלילי. השוטרים, הפרקליטים והשופטים יודעים זאת, ולכן הם מקפידים לפעול לפי החוק ולהגן על זכויות חשודים ונאשמים. כך, לפחות, זה אמור לפעול.

המעצר המינהלי מנטרל את כל המנגנון הזה, ושולל מהעציר וסנגורו את הזכות לדעת על מה ולמה שוללים את חירותם. הכלי הדרקוני הזה לגיטימי, לפעמים, אבל לא כפונקציה של חומרת העבירה. האנס הסדרתי בני סלע, לדוגמה, מהמסוכנים שבעבריינֵי ארצנו, לא הושם במעצר מינהלי למרות חומרת עבירותיו.

מעצר מינהלי לגיטימי כאשר יש סיבה ברורה שהמנגנון ה"רגיל" לא ימלא את תכליתו ולא יאפשר לכלוא עבריינים. וכאן אנחנו מגיעים להנחת יסוד תאורטית של המשפט הפלילי: החברה כולה מתנגדת לעבריינים. לכן, אם נראה שוטר חוקר חשד לעבירה - רוב הסיכויים שנסייע לו.

ומה קורה אם הקהילה שממנה הגיע העבריין כלל לא רואה בו עבריין? מה קורה אם היא רואה בו גיבור? כשאין שיתוף פעולה מהקהילה - המשטרה לא יכולה לעשות את עבודתה, וכללי משפט הצדק ההוגן לא יאפשרו להגן על החברה מפני עבריינים שכאלה. זהו רובד אחד המצדיק את המעצר המינהלי כלפי מחבלים ערבים, ועליו יש להוסיף עוד רובד - הסיבה שבגללה הקהילה של המחבל מגוננת עליו: המחבל הערבי פעל לרצוח יהודים במגמה להשמיד את מדינת ישראל. קהילתו מגוננת עליו מפני שהיא מאמינה בתכלית הזאת. החברה מבקשת להגן על אזרחיה מפני פגיעת הרשויות, באמצעות הליך משפטי רווי נקודות ביקורת. כאשר החברה - ולא פרטים - היא המותקפת על ידי העבריין, מותר לחברה, מוסרית, להשעות את מנגנוני ההגנה הללו.

שני הכללים הללו לא חלים על "הטרור היהודי". מתיישבי יהודה ושומרון, באופן כללי, לא תומכים באלימות כלפי ערבים חפים מפשע. ההתיישבות השיגה את מטרותיה הקדושות בשלל אמצעים כשרים ומוסריים, טרור אף פעם לא היה אחד מהם, ולא משנה כמה חזק שיקרו המעלילים. ההתיישבות כן תומכת בכוחות הביטחון והמשטרה, ואם תיפתח חקירה - בכל יישוב יש מי שיסייע לה. מה יותר קשה? למצוא נער שזרק אבנים על ערבים ביישוב בשומרון, או לתפוס בעל שהכה את אשתו בשיכון בעיר מערי ישראל? אין לכך תשובה אמפירית, בשני המקרים מדובר במשימה קשה - בכל מקום מסיבות אחרות. אבל מי שלא מעלה על דעתו לזרוק בעל מכה למעצר מינהלי, לא צריך להצדיק את הכלי הזה נגד "הטרור היהודי". ■


דיור מוגן
עמותת רעות
בית, קהילה, חברים
רשת דיור מוגן איכותי לציבור הדתי
מיקום - בקרבה לכל מרכזי הבילוי בעיר
שירות - צוות מנוסה ומסור
אווירה - אווירה דתית ומשפחתית, קהילה תוססת, פעילויות חברתיות ותרבותיות עשירות
בית ברט ירושלים
בית שלום תל אביב
בית ג'ני ברויאר תל אביב
077-961-20-25
www.datileumi.co.il
רעות - דיור מוגן לציבור הדתי לאומי
diur_mugan_reuth


בס"ד
מרכז תורני נחלת אבות
יד שאול Yad Shaoul
החלה ההרשמה לשנת תשפ"ז
ל"נחלת אבות" בקרית מלאכי!
כולל רבנות קהילתית ורבנות עיר
מתאים גם לרווקים
לימוד הלכה בעיון סעיף אחר סעיף עם דגש על הלכה למעשה ומנהג בחבורה איכותית ורצינית
קורס רטוריקה, גישור, הדרכת חתנים, ארגון הקהילה וכו'.
לימוד חזנות, תקיעת שופר, מראות דמים וכו'.
פעילויות לנשות האברכים.
תוכנית המשך לרבנות עיר.
בראשות הרב אריאל שלום אלקובי שליט"א
מלגה מכובדת
מבחני הכניסה יתקיימו בע"ה ביום שלישי יא אייר תשפ"ז
מהרו להירשם!
לפרטים והרשמה: 0548011270
yad.shaoul@gmail.com
למידע נוסף:



←
השמאל צריך לחזק את בנט כדי שהקולות שלו לא יזלגו למפלגות הקואליציה. בנט באתר נפילת טיל איראני בתל אביב

צילום: חיים גולדברג פלאש 90

משחקי הכס

נפתלי בנט כבר ראה את עצמו מתמודד ראש בראש עם נתניהו, אבל מאבד גובה בסקרים ומוצא את עצמו נאבק עם גדי איזנקוט על הובלת גוש השמאל ← איזנקוט צובר את כוחו לאט אבל בטוח, וגם התאריך המסתמן לבחירות משחק לטובתו ופוגע בבנט ← הרחק מאחוריהם נמצא יושב ראש האופוזיציה הנוכחי, יאיר לפיד, שמנסה ללא הצלחה לעצור את הסחף – בזמן שהקואליציה הצליחה להעביר תקציב למרות שאנחנו רגע לפני הבחירות

תחת הפסקות כפויות בעקבות אזעקות בשל שיגורים מאיראן, אושר השבוע תקציב 2026 בכנסת בלילה שבין ראשון לשני. העברת התקציב מסמנת היסטוריה פוליטית שלא התרחשה מאז שנת 1988, אז עבר תקציב בשנת בחירות בפעם האחרונה. גם התקציב הנוכחי לא היה אמור לעבור, אך המלחמה עם איראן טרפה את הקלפים והובילה למאורע הדרמטי הזה.

במקביל להצלחה של הקואליציה, שהחזירה לנתניהו את השליטה על מועד ההליכה לבחירות, באופוזיציה המצב הפוך לחלוטין. כבר תקופה שהמפלגות האופוזיציוניות שבכנסת לא מצליחות להתרומם בסקרים, כאשר בשבועות האחרונים המאבק על הובלת הגוש עבר אל מחוץ לכנסת. שני המועמדים המובילים היום במחנה האופוזיציה הם ראש הממשלה לשעבר נפתלי בנט, והרמטכ"ל והשר לשעבר גדי איזנקוט.

כבר חודשים ארוכים בנט מסתמן כמי שיכול לאיים על כהונה נוספת של נתניהו. הפער בין השניים במספרי המנדטים במרבית הסקרים עמד על כחמישה מנדטים בלבד, כשגוש נתניהו היה הרחק מהשגת רוב בכנסת. אבל בשבועיים האחרונים, במיוחד נוכח תוצאות מבצע 'שאגת הארי', חל היפוך מגמה. מצד אחד נתניהו מצליח להגדיל את הפער, ומצד שני בנט מאבד גובה.

אלא שלא רק שבנט מאבד גובה בסקרים, איזנקוט צובר תמיכה ציבורית ומתייצב על מספר דו־ספרתי של מנדטים במרביתם. הירידה בסקרים מצד בנט, והתחזקותו של איזנקוט מהצד השני, הולידו קרבות הובלה במחנה האופוזיציה. בסקר 'כאן חדשות' מיום ראשון השבוע, שעסק בשאלה מי מבין ראשי המפלגות במחנה האופוזיציה צריך להוביל את הגוש, איזנקוט כבר תפס את הבכורה עם 24 אחוז תמיכה. בנט, לעומת זאת, השיג 18 אחוז בלבד. ראש האופוזיציה הנוכחי, יאיר לפיד, נמצא הרחק מאחור עם 7 אחוז תמיכה בו להובלת הגוש.

ביום חמישי שעבר, רגע לפני שסקרי סוף השבוע מתפרסמים - ולעיתים במקביל לפרסומם - התיישב בנט לסדרת ראיונות לגופי התקשורת השונים. מאחורי המהלך עמד הרצון למצב את עצמו כיושב ראש האופוזיציה האמיתי של ישראל, בזמן שהאופוזיציה הרשמית בכנסת לא מתפקדת כבר תקופה ארוכה. דוגמה בולטת לחוסר תפקודה של האופוזיציה התקבלה במהלך ההצבעות על התקציב, כאשר חברי הכנסת שלה לא שמו לב כי הם מצביעים לא רק על תקציב הביטחון, אלא גם על הסתייגויות של הקואליציה שהכניסו תקצובים למוסדות החרדיים לתקציב, מסעיף הרזרבה שבו הם היו מלכתחילה. רק לאחר שחברי הכנסת הערבים שמו לב לכך, האופוזיציה הפסיקה להצביע עם הקואליציה. בפועל, 100 חברי כנסת הצביעו בעד חלק מסעיפי התקצוב החרדיים.

שמואל רוזנר, עורך אתר 'המדד':
"איזנקוט לא מביא קולות מצביעים שנמצאים באזור הדמדומים שבין הגושים. מראש אין שם יותר מדי אנשים, אבל הקצת שנמצאים שם, אם הם לא יצביעו למחנה הקואליציה, יש יותר סיכויים שיצביעו לבנט. כלומר לא בטוח שבנט מביא יותר קולות, אבל הוא מביא יותר קולות שקריטיים לגוש, וזה מה שנותן לו יתרון על פני איזנקוט"

ובחזרה לבנט. במהלך הראיונות שנתן לחדשות 12, ישראל היום, מעריב, וואלה, ידיעות אחרונות וחדשות 13, הרבה בנט לתקוף את נתניהו. חלק מטענותיו אכן היו נכונות, במיוחד בכל הקשור למצב הנוכחי בעזה. אך לצד זאת, בנט גם תקף את ההתנהלות במלחמה מול איראן ולבנון.

"נתניהו לא יודע לנצח, הוא יודע להתחיל, הוא לא יודע לגמור", אמר בנט בשלל הראיונות שנתן. את הדברים נגד נתניהו וניהול המערכה הביע לאחר שאמר כי הוא מגיע להתראיין על מנת "להרים את הראש של עם ישראל ולהגיד להם שמה שאתם רואים, הכאוס הזה, חוסר הניהול, המריבות האין־סופיות, זה לא גזרת גורל, עוד מעט יהיה אחרת". אלא שכאמור, בנט אמר זאת דווקא בזמן שהוא יורד בסקרים, בעוד נתניהו עולה בהם. בנוסף,

תל-חי
אוניברסיטת
קריית שמונה בגליל

בואו להפריח את הצפון

תל-חי אוניברסיטת קריית שמונה בגליל מזמינה אתכם גם ללמוד במקום הכי מדהים שיש, וגם להצטרף למשימתנו הלאומית.

תל-חי היא אוניברסיטה שצמחה מתוך חיבור אמיתי לאיזור ולאנשים שחיים בו.
בזכות רצון, התמדה ומנהיגות - תל-חי גדלה והפכה לאוניברסיטת בוטיק, כזו שמציעה שילוב ייחודי של מחקר מתקדם, יחס אישי וסביבת לימודים שונה בנוף.

מאחלים חג פסח שמח וכשר



לפרטים והרשמה דברו איתנו
9827* או סרקו את ה-QR:



Hisense
FIFA
OFFICIAL SPONSOR

מטיסים אתכם למונדיאל

קונים מהחנות כל מוצר ובכל סכום
ויכולים לזכות בחבילות אירוח למונדיאל ובמסכי Hisense

שלם וקח עוד היום אצלך בבית

מחסני חשמל

הרשת הזולה והמשתלמת בישראל

73 מרכזי מכירה ושירות בפריסה ארצית

התחייבות למחיר הזול ביותר!!

השרות הטוב בישראל















































Haier
מקרר האייר מקפיא עליון
464 ליטר
התקן שבת מובנה
HRF 495FSS
שנות אחריות (3+1) בתוספת 99₪
במקום 2,990 ₪
2,590 ₪

אלקטרה
מקרר 4 דלתות דלתות נירוסטה
362 ליטר
EL400N
שנות אחריות (9+1) בתוספת 99₪
במקום 2,290 ₪
1,890 ₪

NAKASUMI
מקרר ויטרינה ענק לשימוש בחצר ובבריכה 325 ליטר
NA 400 TL
במקום 1,990 ₪
1,690 ₪

אלקטרה
מקפיא/מקרר שוכב אלקטרה
198 ליטר
במקום 1,590 ₪
999 ₪
BE1200

מקפיאים
החל מ-
444 ₪

אלקטרה
מקרר 4 דלתות אלקטרה
600 ליטר נפח ענק
שנות אחריות (9+1) בתוספת 99₪
EL685N
במקום 4,190 ₪
3,590 ₪

אלקטרה
מקפיא/מקרר אלקטרה
600 ליטר ענק במיוחד
מנוע INV
EL603W
במקום 3,990 ₪
3,490 ₪

אלקטרה
מקרר מקפיא תחתון אלקטרה
588 ליטר
שנות אחריות (9+1) בתוספת 99₪
מנוע INV
גימור שחור/לבן
EL8753
במקום 4,490 ₪
2,990 ₪

Haier
מקרר האייר 4 דלתות
421 ליטר
התקן שבת מובנה
שנות אחריות (3+1) בתוספת 99₪
HRF4494FW
במקום 3,140 ₪
2,990 ₪

אלקטרה
מקרר SBS דלת מול דלת
622 ליטר
שנות אחריות (9+1) בתוספת 99₪
מקרר ענק
EL6460DI
במקום 3,490 ₪
2,990 ₪

SAMSUNG
מקרר 4 דלתות מקפיא תחתון סמסונג
819 ליטר
שנות אחריות (4+1) בתוספת 99₪
פיקוד שבת
RF82DG9621SR
במקום 13,990 ₪
11,990 ₪

SAMSUNG
מקרר הפוך מקפיא תחתון כפול סמסונג
688 ליטר
שנות אחריות (4+1) בתוספת 99₪
גימור זכוכית שחורה
RB35C6225BK
במקום 9,990 ₪
8,990 ₪

SHARP
מקרר שארפ 5 דלתות נירוסטה
668 ליטר
שנות אחריות (9+1) על המדחס בתוספת 149₪
סט סירי סולתם במתנה! בשווי 749₪
SJ-FP910-BS
8,590 ₪

SHARP
מקרר שארפ 4 דלתות נירוסטה
421 ליטר
SJ-8420
במקום 3,790 ₪
3,690 ₪

מזגן עילי Inverter 11
5 שנות אחריות בכפוף לתקנון
תפוקת קירור 8,590 BTU
תפוקת חימום 9,250 BTU
888 ₪
במקום 989 ₪

Whirlpool
מדיח כלים ווירפול
מערכת חיישנים חכמה 6th Sense
שנות אחריות (4+1) בתוספת 199₪
WFC-3C26PFXIS
במקום 2,790 ₪
2,390 ₪

BOSCH
מדיח כלים רחב 12 מערכות כלים בוש
שנות אחריות (4+1) בתוספת 199₪
SMS25AI07E
במקום 2,490 ₪
2,290 ₪

מדיח כלים 12 מערכות כלים גימור כסוף
GA-12DW-SS
במקום 1,049 ₪
949 ₪

אלקטרה
מדיח כלים על השיש
במקום 1,040 ₪
999 ₪
EL100109BL

Hoover
מייבש כביסה 9 ק"ג הובר
9 ק"ג
שנות אחריות (3+1) בתוספת 120₪
במקום 1,790 ₪
1,550 ₪
HLEC9TEXISR

BOSCH
מכונת כביסה פתח קדמי 1-8 ק"ג בוש
שנות אחריות (4+1) בתוספת 199₪
8 ק"ג
1200 סל"ד
במקום 2,290 ₪
1,995 ₪
WGE03207FR

SAMSUNG
מכונת כביסה פתח חזית סמסונג
9 ק"ג
שנות אחריות (4+1) בתוספת 99₪
במקום 2,250 ₪
1,990 ₪
WW9STA046AH

Whirlpool
מכונת כביסה פתח חזית 1-9 ק"ג ווירלפול
9 ק"ג
1400 סל"ד
שנות אחריות (4+1) בתוספת 99₪
FFD 9458 BV IL
במקום 2,150 ₪
1,990 ₪

אלקטרה
מכונת כביסה פתח חזית אלקטרה
12 ק"ג
שנות אחריות (4+1) בתוספת 99₪
EL1200
במקום 2,149 ₪
1,890 ₪

Whirlpool
מכונת כביסה פתח עליון ווירלפול
שנות אחריות (4+1) בתוספת 99₪
TDLR 55020L
במקום 1,790 ₪
1,390 ₪

אלקטרה
תנור בנוי ותנור מיקרו בנוי
סט מושלם למטבח
במקום 4,280 ₪
2,990 ₪
TV950E4EX 200136

Electrolux
תנור אפיה בנוי אלקטרולוקס
במקום 1,690 ₪
1,590 ₪
EOH3101X

Sauter
תנור אפיה בנוי סאוטר
70 ליטר
SBI640
במקום 1,390 ₪
1,290 ₪

artel
תנור אפייה משולב כיריים 4 להבות
רוחב 60 ס"מ
צג דיגיטאלי
04-ET
במקום 1,690 ₪
1,390 ₪

מכונת כביסה פתח חזית 1-8 ק"ג
8 ק"ג
במקום 1,190 ₪
849 ₪
GL8 - WMQ8W

DeLonghi
כיריים גז 5 להבות 70 ס"מ
NDG82
במקום 1,190 ₪
999 ₪

SIEMENS
כיריים קרמיות 4 מוקדי בישול 60 ס"מ
שנות אחריות (4+1) בתוספת 199₪
תוצרת גרמניה
ET61RBEB8E
במקום 1,190 ₪
988 ₪

Sauter
כיריים גז זכוכית קריסטלית סאוטר
זכוכית
SHG6002B
במקום 999 ₪
899 ₪

אלקטרה
כיריים גז 4 להבות זכוכית שחורה אלקטרה
2 שנות אחריות
GK60D12
במקום 849 ₪
699 ₪

שעות פתיחה: בימים א'-ה': 09:30-21:30 שישי וערב חג: 09:00-14:30 מוצאי שבת וחג: חצי שעה מצאת השבת עד 22:30

בתוקף עד- 8.4.26 או עד גמר המלאי, המוקדם מביניהם | ט.ל.ח. | מינימום מלאי 10 יחידות, בכפוף לתקנון המופיע בחנויות | התמונות להמחשה בלבד | המחיר הקודם של המוצר שבמבצע היה בתוקף לפחות יום

*בכפוף לתקנון | תקופת הפעילות בין התאריכים 8.3.2026-4.7.2026 | המפקח על ההגרלה הינו עו"ד בועז סיטי | מבצע ההגרלות נערך בהתאם להוראות ההיתר הכללי לעריכת הגרלות לפרסומות מסחריות לפי חוק העונשין, התשל"ז-1977 | את תקנון ההגרלה ניתן למצוא באתר מחסני חשמל בכתובת www.payngo.co.il



Hisense
OFFICIAL SPONSOR

מטיסים אתכם למונדיאל

קונים מהחנות כל מוצר ובכל סכום
ויכולים לזכות בחבילות אירוח למונדיאל ובמסכי Hisense

שלם וקח עוד היום אצלך בבית

מחסני חשמל

הרשת הזולה והמשתלמת בישראל

73 מרכזי מכירה ושירות בפריסה ארצית

התחייבות למחיר הזול ביותר!!

השרות הטוב בישראל

PHILIPS SMART TV

75" 75PUT7129/98 במקום ~~2,990~~ ₪ **2,390** ₪

55" 55PUT7129/98 במקום ~~1,490~~ ₪ **1,390** ₪



43" 43PUT7129/98 במקום ~~1,090~~ ₪ **849** ₪

Hisense מסך 58"



58A69N במקום ~~1,690~~ ₪ **1,290** ₪

Hisense מסך 43"



43E79Q במקום ~~1,190~~ ₪ **990** ₪

NAKASUMI מסך 55"



NE-55FLED במקום ~~1,190~~ ₪ **890** ₪

SAMSUNG מסך 70"



UE70U8000F במקום ~~2,895~~ ₪ **2,479** ₪

ROWA 4K ULTRA HD SMART TV



85" 85R55 במקום ~~2,990~~ ₪ **2,690** ₪

75" 75R55 במקום ~~2,390~~ ₪ **1,990** ₪

65" 65R55 במקום ~~1,890~~ ₪ **1,490** ₪

JVC מסך 85"



LT-85N8165 במקום ~~2,690~~ ₪ **2,190** ₪

TCL מסך 55"



55V61C במקום ~~1,490~~ ₪ **1,290** ₪

SAMSUNG מסך 98"



UE98DU9000 במקום ~~6,990~~ ₪ **6,490** ₪

SAMSUNG מסך 77"



QE77S85F במקום ~~6,990~~ ₪ **6,490** ₪

Hisense מסך 98"



98E79Q במקום ~~6,990~~ ₪ **5,990** ₪

TCL מסך 75"



75P79K במקום ~~3,090~~ ₪ **2,790** ₪

PHILIPS

מכונת גילוח חשמלית לשימוש יבש



S1134/00 במקום ~~149~~ ₪ **99** ₪

אלקטרה

גריל גז 3 מבערים + כירת צד
H27M במקום ~~1,290~~ ₪ **979** ₪

גריל גז 4 מבערים + כירת צד
H28M במקום ~~1,390~~ ₪ **989** ₪



אלקטרה

טוחן אשפה 1.25 כ"ס
במקום ~~1,290~~ ₪ **999** ₪

טוחן אשפה 1 כ"ס
במקום ~~1,190~~ ₪ **770** ₪



ArgofleX

כסא מנהלים עם הדום נשלף
קיים גם בצבע אפור
במקום ~~699~~ ₪ **289** ₪



XP-50

WalkingPad

הליכון מתקפל חכם Z1F



1,579 ₪

---

yiron.

ארון מיקרוגל 5 דלתות ומגירה נשלפת
גובה: 190 ס"מ.
רוחב: 119 ס"מ.
עומק: 41 ס"מ.



במקום ~~1,100~~ ₪ **979** ₪

Gardentop

מחסן מתכת איכותי דגם JOYA
דקורטיבי,
דלת גבוהה במיוחד
ר: 1.43 מטר
ע: 0.95 מטר
ג: 1.86 מטר (בקצה הגג)



במקום ~~1,099~~ ₪ **679** ₪

DOUBLE

ארון 2 דלתות 7 מדפים
גובה 187 ס"מ.
רוחב 50 ס"מ.
עומק 32 ס"מ.



במקום ~~569~~ ₪ **488** ₪

---

playa SUNSHADE

מערכת ישיבה לגינה פאפוס Playa



במקום ~~579~~ ₪

זוג מושבים יחיד, מושב זוגי ושולחן זכוכית **479** ₪

---

* מוצר זה לא קיים פיזית במלאי בחנויות אך ניתן להזמנה מאחד הסניפים או מאתר האינטרנט

roborock

ערכת אביזרים מתנה!

שואב אבק רובוטי שוטף

Saros 10R

במקום ~~4,190~~ ₪

3,790 ₪



DREAME

שואב אבק ומקרצף רובוטי Dreame X50 Ultra

במקום ~~4,590~~ ₪

4,190 ₪



DREAME

שואב אבק רובוטי עוצמתי

Dreame L40 Ultra AE

במקום ~~3,790~~ ₪

2,990 ₪



roborock

שואב אלחוטי שוטף Roborock

F25 Ace

במקום ~~1,590~~ ₪

1,390 ₪



dyson

שואב אבק אלחוטי שוטף דייסון

washG1 WR01

במקום ~~1,590~~ ₪

1,290 ₪



Shark

שואב אבק אלחוטי עם מערכת ריקון וטעינה אוטומטית

Detect pro IW3613

במקום ~~1,450~~ ₪

1,190 ₪



אלקטרה

מגהץ קיטור אנכי/אופקי כולל קרש גיהוץ אלקטרה

שנתיים אחריות

במקום ~~799~~ ₪

599 ₪

30 ימי ניסיון

TT1000



Tefal

מגהץ קיטור טפאל

SV6116

הספק 2200W

משאבת מים 5.3 בר

במקום ~~499~~ ₪

399 ₪



אלקטרה

שואב חבית רטוב יבש

RM-DVC21GC

במקום ~~499~~ ₪

349 ₪



SENSOR

שואב אבק ציקלון

במקום ~~249~~ ₪

129 ₪

SN-VC-CY1200



DAVOPRO

מיקסר עוצמתי 1800w קערה 8 ליטר

11 דרגות מהירות ייעודיות, מסך טאצ' לד דיגיטלי

כולל מטחנת בשר וקערה נוספת

DSM5765

במקום ~~4,490~~ ₪

3,890 ₪



KENWOOD

מיקסר קנווד קערת נירוסטה 1000 וואט

מחיר מיוחד

KHM505

799 ₪



מעבד מזון NUTRI NINJA +נוטרי שייקר חכם מקצועי 3 ב-1 NINJA

BL682

במקום ~~889~~ ₪

799 ₪



SENSOR

מעבד מזון

SN-30.1B

במקום ~~249~~ ₪

169 ₪



SENSOR

מכונת ברד וגלידה

SE-TTSM-A02C

במקום ~~699~~ ₪

399 ₪



ELECTRA PRO

גריל מקצועי חשמלי לצלייה + כיסוי מדפי צד מתקפלים

ניתן לרכוש זוג פלאנצ'ות בתוספת של 99 ₪

עוצמתי במיוחד 3000 וואט

KYS-203A

במקום ~~1,490~~ ₪

1,290 ₪



SENSOR

מוט בלנדר

SN-HB1200IX

במקום ~~79~~ ₪

49 ₪



SENSOR

קומקום חשמלי נירוסטה

SN-1800

במקום ~~49~~ ₪

25 ₪



SENSOR

מיקסר ידני

HM150W

במקום ~~69~~ ₪

35 ₪





SENSOR

מיקרוגל 20 ליטר

SE-20LMW

במקום ~~249~~ ₪

169 ₪



אלקטרה

כירה חשמלית קרמית כפולה

8202A

במקום ~~249~~ ₪

199 ₪



SENSOR

סיר טיגון צ'יפסר AIR FRYER

נפח 3 ליטר

במקום ~~129~~ ₪

95 ₪

SN-DF3L



SENSOR

טוסטר אובן

28 ליטר

SEN-28H-3L

במקום ~~219~~ ₪

149 ₪

38 ליטר

SEN-38H-3CL

במקום ~~269~~ ₪

199 ₪



SENSOR

טוסטר לחיצה 4 פרוסות

במקום ~~159~~ ₪

89 ₪

SN-804IX



SENSOR

מיחם חשמלי נירוסטה מהודר לשבת

SN-40C

40 כוסות

במקום ~~179~~ ₪

139 ₪

SN-60C

60 כוסות

במקום ~~199~~ ₪

155 ₪



SENSOR

פלטה חשמלית שבת

SN-404

4 סירים גדולה

במקום ~~119~~ ₪

69 ₪

SN-306

6 סירים ענקית

במקום ~~149~~ ₪

85 ₪



אלקטרה

פלטת שבת מתקפלת

צמת

6 סירים

BW7545IL

במקום ~~169~~ ₪

149 ₪



שעות פתיחה: בימים א'-ה': 09:30-21:30 שישי וערב חג: 09:00-14:30 מוצאי שבת וחג: חצי שעה מצאת השבת עד 22:30

בתוקף עד- 8.4.26 או עד גמר המלאי, המוקדם מביניהם | ט.ל.ח. | מינימום מלאי 10 יחידות, בכפוף לתקנון המופיע בחנויות | התמונות להמחשה בלבד | המחיר הקודם של המוצר שבמבצע היה בתוקף לפחות יום

*בכפוף לתקנון | תקופת הפעילות בין התאריכים 8.3.2026-4.7.2026 | המפקח על ההגרלה הינו עו"ד בועז סיטי | מבצע ההגרלות נערך בהתאם להוראות ההיתר הכללי לעריכת הגרלות לפרסומות מסחריות לפי חוק העונשין, התשל"ז-1977 | את תקנון ההגרלה ניתן למצוא באתר מחסני חשמל בכתובת www.paygo.co.il



צובר את התמיכה לאט אבל בטוח. איזנקוט

צילום: אריק מרמור פלאש 90

לפי כל סקר אפשרי, שיעור התמיכה במלחמה עם איראן גבוה בצורה יוצאת דופן, גם לאחר ארבעה שבועות של מלחמה.

החלק המעניין בראיונותיו של בנט היה דווקא החלק הפוליטי, או יותר נכון לומר: הקרבות בתוך גוש האופוזיציה. במיוחד נכונים הדברים למשא ומתן שהפך למאבק על הובלת המחנה המתנגד לנתניהו.

בנט אמר בראיונות השונים כי הוא הציע לאיזנקוט את המקום השני ברשימה שלו, רק שהרמטכ"ל לשעבר "מתמהמה, אך הוא בוא יבוא. הדלת פתוחה, אבל אני מתקדם קדימה. אני מעריך שבסופו של דבר נגיע ככוח אחוד". אלא שאיזנקוט הבהיר בריאיון שנתן ל'פגוש את העיתונות' כי אין לו שום כוונה להיות מספר שתיים של בנט. "לא עזבתי את המקום השני אצל בני גנץ כדי להיות מספר שתיים של בנט", אמר איזנקוט, "אני מגיע להיות ראש ממשלה. להגיד שאני מתמהמה עם התשובה זה לא נכון. אמרתי לבנט כבר בפגישה הראשונה שלנו שלא אהיה מספר שתיים שלו".

קולות קריטיים לגוש

הדברים של איזנקוט השלימו את הפגיעה במעמדו של בנט, כששרשרת הראיונות שהעניק לא השיגה את התוצאה המבוקשת מבחינתו. מעמדו כמי שצריך להוביל את הגוש הלך והתערער, כאשר גם שותפו להקמת ממשלת השינוי, יאיר לפיד, החל ללכת על הראש שלו. לפיד מזהיר בימים האחרונים כי בנט יעשה למחנה השמאל את מה שעשה למחנה הימין בבחירות ב־2021, ייקח את הקולות ויעביר אותם להקמת ממשלה עם הליכוד. בנט מכחיש את הטענות וחוזר שוב ושוב כי לא ירכיב ממשלה עם נתניהו. אך לצד זאת, הוא גם אומר כי לא ירכיב ממשלה עם הערבים, לא ירכיב ממשלה עם סמוטריץ' ובן גביר, ולא יעביר תקציבים לחרדים. מתמטית, אין דרך להרכיב ממשלה שכזאת.

"באופוזיציה יש אולי הרבה ראשי מפלגות, אבל מבחינה ריאלית צריך להבין שרק שניים מהם באמת יכולים להוביל את הגוש", אומר שמואל רוזנר, עורך אתר 'המדד', "מלבד בנט ואיזנקוט אף אחד לא יכול להוביל את הגוש. הם אולי יכולים להוביל מפלגות, ואפילו גדולות, אבל הם לא באמת יכולים להוביל את הגוש".

בשביל להוביל את מחנה מתנגדי נתניהו, מה בעצם אותה דמות צריכה?

"שני דברים עיקריים. הראשון, מספר מספק של מנדטים. בלי זה אי אפשר באמת להוביל את הגוש. אף אחד לא יחזור על האירוע של נפתלי בנט ממשלת השינוי. זה לא יקרה שוב, וגם אז, בעיניי, זאת הייתה עזות מצח לקחת את ראשות הממשלה עם כל כך מעט מנדטים. זה משהו שברור לכל השחקנים שאי אפשר לחזור עליו שוב. מבחינה של בריאות פוליטית, ברור שמי שצריך להוביל את הגוש, וכפועל יוצא להיות זה שמטעמו מרכיב את הממשלה, זה מי שהכי גדול בגוש. הדבר השני זה שהוא צריך להיות ממוקם במרכז הגוש, או במקום שאפשר להשתמש בו כדי לומר שבלעדיו אין קואליציה חלופית. אם עד לפני חודש בנט היה היחיד שענה על שתי הדרישות הללו, עכשיו זה קצת פחות ברור שהוא היחיד שיכול להתאים להובלת הגוש, כי איזנקוט מתחיל לאתגר אותו".

עד כמה האתגור משמעותי?

"בכנות, אני לא בטוח שמדובר באתגור משמעותי מדי. איזנקוט לא מביא קולות מצביעים שנמצאים באזור הדמדומים שבין הגושים. מראש אין שם יותר מדי אנשים, אבל הקצת שנמצאים שם, אם הם לא יצביעו למחנה הקואליציה, יש יותר סיכויים שיצביעו לבנט. כלומר לא בטוח שבנט מביא יותר קולות, אבל הוא מביא יותר קולות שקריטיים לגוש, וזה מה שנותן לו יתרון על פני איזנקוט".

היסטורית, בנט מאבד קולות ותמיד מקבל משמעותית פחות ממה שחוזים לו הסקרים, כבר עכשיו אנחנו רואים היחלשות שלו.

"אין ספק שיש שחיקה מסוימת במנדטים שלו בסקרים. קולות של מתלבטים, כאלה שהצביעו בעבר לקואליציה, חוזרים בסקרים לתמוך במפלגות הקואליציה. זה גורם אחד לירידה שלו בסקרים. גורם נוסף הוא הקרבות הפנימיים בתוך הגוש בין המפלגות השונות, שנעים בין המפלגות בגוש. אבל חשוב להסביר את ההבדל בין המפלגות השונות. אם המפלגה של איזנקוט תתפרק מחר בבוקר כי הוא יתאחד עם בנט או עם מפלגה אחרת, אף מצביע של המפלגה שלו לא 'יערוק' ויתמוך במפלגות הקואליציה. לעומת זאת, אם מפלגתו של בנט תתפרק מסיבה כזאת או אחרת, יהיו מצביעים של בנט שיחזרו להצביע לקואליציה. לכן, מבחינת הגוש שרוצה להחליף את הממשלה, היום בראיונות שלו הוא לא פסל את זה. אתם בטוחים שאיזנקוט לא ייכנס עוד פעם לממשלת נתניהו? אתם יודעים מי יהיה מספר תשע ברשימה שלו? ואתם בטוחים שהשמאלנים אצל גולן לא יבריחו אנשים בחזרה להצביע ביבי?", כתב לפיד בקבוצת הפעילים.

"השאלה החשובה שגוש האופוזיציה צריך לשאול את עצמו, היא האם הוא מוכן להניח את האגו בצד ולעשות את מה שטוב לגוש", אומר רוזנר, "זאת אולי מציאות אבסורדית, אבל יכול להיות שרוב הגוש ירצה שאיזנקוט, לדוגמה, יהיה מי שיוביל את הגוש, אלא שאסטרטגית הדבר הנכון הוא שבנט יהיה המוביל. אחרת קולות שנמצאים אצל בנט, שיצביעו לו רק אם הוא יוביל את הגוש, עשויים לחזור למפלגות הקואליציה".

אלה יהיו מעברים שיכריעו את הבחירות?

"צריך לומר שככל הנראה, בכל מקרה נהיה במצב שבו אין הכרעה בין הגושים. יש לנו שתי מערכות של סקרים. המערכת המרכזית, שרוב הסוקרים נמצאים בה, חוזה שאף אחד מהגושים לא יצליח להגיע ל־61 מנדטים ללא תמיכת הערבים, והמערכת השנייה מנבאת ניצחון לקואליציה. אם הקבוצה השנייה היא המפלגה של בנט היא החשובה יותר מבחינה אסטרטגית".

המפלגה של בנט באמת כל כך חשובה? הרי אנחנו יודעים מהעבר, וגם מסקרים בבחירות הנוכחיות, שתמיד הקהל של בנט הוא קהל לא מחויב, מצביע שאיננו בטוח. לכן הוא גם תמיד קורס בסקרים.

"נכון, אבל לכן חשוב לראות לאן הולכים הקולות. אם הקולות של בנט הולכים לאיזנקוט זה לא מעניין אף אחד, הקולות נשארים בגוש. הבעיה היא עם הקולות שיחזרו לקואליציה. כדי שזה לא יקרה, והקולות הללו לא יחזרו לקואליציה, צריך אסטרטגית לחזק את בנט ולא להחליש אותו".

בלי בנט אין שינוי

הדברים שרוזנר רומז אליהם הוזכרו כבר קודם לכן, במתקפה של יאיר לפיד על בנט. ביום ראשון התפרסמה הקלטה של יושב ראש האופוזיציה לפיד עם פעילי מפלגתו, שם הוא מזהיר מפני עריקה של בנט למחנה נתניהו. המטרה: להקטין את בנט במנדטים שלו, וגם את איזנקוט אם הדבר אפשרי.

"בבחירות האלה אסור לעשות טעויות. תשאל את החברים שלך, אתם בטוחים שבנט לא יקים ממשלת 'אחדות' עם נתניהו? למה? אפילו שזה שצודקת, אז כל הדיון הזה לא רלוונטי בכלל, תקום שוב ממשלה של מפלגות הקואליציה. אך אם מי שצודק אלה רוב הסוקרים, שם כל תנודה כזאת יכולה להיות קריטית. במציאות כזאת לא צריך לחשוב רק על רוב בכנסת, אלא גם מי יותר גדול בשביל שהוא יוכל אולי להרכיב ממשלת מיעוט, או סוג של ממשלת מעבר. בנסיבות האלה כל מנדט חשוב".

אם כל מנדט חשוב במפה הפוליטית המסתמנת, אז ההיחלשות של בנט עלולה לפגוע מאוד בגוש?

"בהחלט. אין זה מתפקידי לייעץ למחנה כזה או אחר מה לעשות, אני רק מנתח את המציאות לפי הנתונים שיש לנו לעבוד איתם. בנתונים האלה, אם בנט ימשיך להישחק זה יעמיד בספק גדול את היכולת של מחנה השינוי להחליף את הקואליציה".

הטענה שמצביעי בנט יכולים לחזור ולתמוך במפלגות הקואליציה בסיטואציות כאלה ואחרות, ולעומת זאת מצביעי איזנקוט בטוחים בגוש האופוזיציה, יוצאת מנקודת ההנחה כי ישנו הבדל בין שתי המפלגות והאישים. אלא שבמבט ראשון, ואולי גם שני, עושה רושם כי מדובר בהבדלים מינוריים לכל היותר, כשבאופן כללי שני המועמדים מציגים עמדות כמעט זהות במרבית הנושאים.

היועץ האסטרטגי רוני רימון: "אנחנו עדיין נמצאים בתוך החלוקה של 'כן ביבי' או 'לא ביבי'. אין משהו אחר. בגלל זה, מי שאינם רוצים את נתניהו מתאגדים סביב מי שהם מעריכים שיש לו את הכי הרבה סיכויים להחליף את נתניהו, וזה בכלל לא משנה מה האידאולוגיה שלו. לכן, ככל שיש פיצול גדול יותר בגוש מתנגדי נתניהו, הם יקבלו יותר קולות"

כבר זכיתם במגרש!

לפרטים עמ' 19 באתנחתא

גם בזמנים של אי ודאות

דיור מוגן 'רמת תמיר'
מקום של רוגע בירושלים



עכשיו!
מסלול הצטרפות מותאם אישית עבורכם

מוזמנים לשבוע ניסיון

בימים של מלחמה ובימים של שגרה, בחורף ובקיץ, בחגים ושבתות
דיור מוגן 'רמת תמיר' הוא בית חם ומוגן, עם צוות מסור, קהילה נעימה
וכל מה שהדיירים בבית, בני הגיל השלישי, צריכים כדי להרגיש בטוחים ושלווים

כאן החיים ממשיכים בנחת בכל מצב
כי ב'רמת תמיר' - הכול נראה יותר רגוע.

- כשרות בד"ץ
- בית כנסת
- אירוח משפחת
- מכולת
- חוגים ופעילויות
- טיפול רפואי 24/7
- ספרייה תורנית
- חדר כושר (חדש)

רמת תמיר
בית מוגן דתי לגיל השלישי
דואגים שתמיד תרגישו בבית!

'רמת תמיר' - דיור מוגן לגיל השלישי
כתובתנו: רחוב שפע חיים 2, ירושלים

למידע נוסף: *6864



הנפילה של מרצ וניצחון הימין בבחירות הקודמות רשומים על שמו. לפיד

צילום: יונתן זינדל פלאש 90

רוזנר: "מצביעי כל השלושה לא רוצים שישראל תשלוט בעזה לאורך זמן, בניגוד לעמדת תומכי הקואליציה. אבל בעוד מצביעי לפיד רוצים שם את הרשות הפלשתינית, מצביעי בנט ואיזנקוט רוצים כוח שלטוני של מדינות ערב. כלומר יש הבדלים בין המפלגות, גם אם הם לא ענקיים וגם אם הן יכולות, לפחות חלקן, לרוץ יחד"

"כאשר בוחנים עם המצביעים של שתי המפלגות הללו מה העדיפות השנייה שלהם, אם לא יבחרו בסוף באפשרות הראשונה שהם מצביעים לה, 'ישר' היא העדיפות השנייה הפופולרית בקרב מצביעי בנט, ובנט הוא העדיפות השנייה הפופולרית בקרב מצביעי 'ישר'. כלומר, אלה ואלה מבינים ששתי המפלגות האלה הן האלטרנטיבה זו של זו. מה שבהחלט מצביע על אפשרות לאיחוד, או שותפות, כמעשה הגיוני", אומר רוזנר.

עם זאת, רוזנר סבור כי יש הבדלים בין מצביעי המפלגות וגם בין בנט ואיזנקוט עצמם: "בוא ניקח כמה דוגמאות כדי להראות שיש הבדלים בין בנט לאיזנקוט, וגם בין שניהם ללפיד, שזה עוד שם שמדברים עליו בהקשר לאיחוד. בני גנץ פחות קריטי, כי לא עושה רושם שיש תקנה למצב ש'כחול לבן' הגיעה אליו. סוגיית השליטה בעזה היא דוגמה קלאסית. מצביעי כל השלושה לא רוצים שישראל תשלוט בעזה לאורך זמן, בניגוד לעמדת תומכי הקואליציה. אבל בעוד מצביעי לפיד רוצים שם את הרשות הפלשתינית, מצביעי בנט ואיזנקוט רוצים כוח שלטוני של מדינות ערב. לעומת זאת, בסוגיית ועדת החקירה הממלכתית לטבח 7 באוקטובר, יותר ממחצית ממצביעי איזנקוט ולפיד רוצים שמי שימנה את הוועדה יהיה יצחק עמית, אולי עם וריאציה של שיתוף פעולה עם סולברג. לעומת זאת, פחות מרבע מהמצביעים של בנט רוצים שעמית יהיה מעורב בנושא, ואלה נתונים שדומים למצביעי ישראל ביתנו. כלומר יש הבדלים בין המפלגות, גם אם הם לא ענקיים וגם אם הן יכולות, לפחות חלקן, לרוץ יחד".

מי מרוויח מדחיית הבחירות

הקרב על ראשות מחנה האופוזיציה מסייע רבות, על הנייר לפחות, למפלגות הקואליציה הנוכחיות. המחשבה היא שככל שבאופוזיציה יתנהלו ויכוחים נוקבים על הובלת הגוש, כולל מתקפות כדוגמת הדברים של לפיד על בנט השבוע, כך ייווצר פיצול בקולות האופוזיציה, מה שיחזק את הקואליציה שמאוחדת סביב נתניהו. זה מה שקרה, כך אומרים בקואליציה, בבחירות האחרונות, כשמרצ והעבודה לא התאחדו, ומרצ מצאה את עצמה מחוץ לכנסת. נפילתה של מרצ הוסיפה לקואליציה שני מנדטים שלא היו לה בחלוקה המקורית, מה שהבטיח ממשלה יציבה.

לעומת זאת, יש הסבורים כי המחלוקות האלה דווקא עשויות לחזק את האופוזיציה. "בניגוד לגישה הנוהגת והפופולרית בפרשנויות הפוליטיות, בעיניי המחלוקת בין בנט ואיזנקוט דווקא עשויה לחזק את הגוש", אומר היועץ האסטרטגי רוני רימון, שותף במשרד 'רימון־כהן' ומי שניהל את קמפיין הבחירות של נתניהו בבחירות 2009.

מה הסיבה לכך?

"הסיבה היא שלמרות מה שחושבים, אנחנו עדיין נמצאים בתוך החלוקה של 'כן ביבי' או 'לא ביבי'. אין משהו אחר. יש גורמי צד שמשפיעים על זה, אבל בעיקרון העם מחולק לפי החלוקה הזאת. העם צופה בטלוויזיה לפי השקפת העולם הזאת. הוא קובע מי חבריו לפי השקפת העולם הזאת. וכמובן, זה גם מה שישפיע עליו בבחירות. זאת מציאות שבעיניי היא עגומה, אבל צריך להכיר בה. אנחנו רואים שבסקרים המצב סטטי. בגלל זה, את הציבור שאינו רוצה את נתניהו לא מעניין מי אותו אדם. הם מתאגדים סביב מי שהם מעריכים שיש לו הכי הרבה סיכויים להחליף את נתניהו, וזה בכלל לא משנה מה האידאולוגיה שלו. לכן, ככל שיש פיצול גדול יותר בגוש מתנגדי נתניהו, הם יקבלו יותר קולות".

מה יוביל להגעתם של אותם קולות? יהיו קולות שיעברו מהקואליציה בעקבות הפיצול הזה?

"אלה שתי שאלות שונות. הקואליציה הנוכחית, לפי הסקרים, עומדת על 52 מנדטים, למעט בסקרים של פילבר וצוריאל שרון שהם החריגים. פחות מזה אני לא רואה שהקואליציה הזאת יכולה להשיג, ואולי היא רק תתחזק. כלומר, מה שאנחנו רואים כרגע בסקרים זה המקסימום שגוש האופוזיציה יכול להשיג. ובשביל להשיג את זה, כל אגף בגוש הזה צריך לייצר לעצמו נישה של קולות, כך שהתקרה שבה הם נמצאים כרגע לא תלך ותרד. פיצול המפלגות וחידוד ההבדלים יכולים לעזור לשמר את זה. ככה כל מפלגה יכולה לשמר לעצמה את האנשים שלה, שלא בהכרח אוהבים שחקנים אחרים בגוש".

זה בכלל רלוונטי? הרי בסוף, הממשלה שאותן מפלגות ירצו להקים תכלול גם את אותם גורמים שחלקים במחנה מתנגדים אליהם, כדוגמת יאיר גולן.

"נכון, אבל המחשבה היא שיהיו כוחות חזקים על חשבונו. זה עוד יתרון לכך שיש כמה שחקנים שמתמודדים על ראשות הגוש, ככה הם יכולים לקבץ סביבם את הקולות שלא רוצים את נתניהו, אך גם חוששים מצד מסוים בתוך המחנה האופוזיציוני. הם יכולים לטעון שצריך להצביע להם כדי שהם יוכלו לדלל את השפעתם של הכוחות השנויים במחלוקת".

בפעם הקודמת מחנה האופוזיציה עשה את אותו הדבר, ושילם בכך שמרצ נפלה אל מתחת לאחוז החסימה. זה לא מתכון בטוח לחזור לאותה הטעות מבחינתם?

"זאת אכן הייתה הטעות, והיא הייתה רשומה לחלוטין על הראש של לפיד. בימים שלפני הבחירות לפיד יצא בסוג של קמפיין שאמר שלפי הנתונים של הסוקר שלו, מלמן, מרצ בטוחה מעל אחוז החסימה. הוא אמר את זה כדי שהוא יהיה המפלגה הכי גדולה, אולי מתוך תקווה להיות גם יותר גדול מהליכוד. האחריות לגוש לא הייתה שם, וזה נגמר בכך שמרצ נפלה אל מתחת לאחוז ונוספו עוד שני מנדטים לקואליציה. כרגע אני לא רואה מי נופלת מתחת לאחוז החסימה, כשדי ברור שגנץ לא ירוץ לבד".

הצבעה אסטרטגית שכזאת באמת מתרחשת? לא מדובר במיתוס פוליטי?

"כלל וכלל לא. במיוחד לא במציאות שבה ההבדלים האידאולוגיים בין השחקנים המרכזיים כמעט ולא קיימים. אין באמת הבדל גדול מאוד בעמדות, אם בכלל קיים הבדל שכזה, בין נתניהו, בנט, איזנקוט, לפיד, ליברמן, גנץ ואפילו גולן בחלק לא קטן מהנושאים. ההבדלים ביניהם בעיקר מתבטאים בסדרי עדיפויות. לכן הצבעות אסטרטגיות הפכו למאוד פופולריות".

כאמור, הקואליציה העבירה השבוע את תקציב המדינה, ובכך קנתה לעצמה מחדש את היכולת להחליט מתי ללכת לבחירות. על פי הערכות, נתניהו מעוניין שהבחירות יתקיימו ב־1 בספטמבר, שבוע וחצי לפני ראש השנה. מועד הבחירות החוקי הוא כמעט חודשיים מאוחר יותר, ב־27 באוקטובר. האופוזיציה, שכבר ראתה עצמה בדרך למערכת בחירות, נמצאת בבעיה.

"בעיקרון, מי שמרוויח מדחיית הבחירות זאת הקואליציה ולא האופוזיציה", אומר רוזנר, "ללכת לבחירות עכשיו זה ללכת לבחירות כשהתוצאות של המלחמה עדיין לא ברורות. בעזה חמאס עדיין שולט, בלבנון המלאכה לא הסתיימה ובאיראן אותו הדבר. לעומת זאת, דחיית הבחירות לאזור ספטמבר או אוקטובר יכולה להוביל לכך שלבחירות במועד ההוא הקואליציה תגיע עם תוצאות ממשיות. לעומת זאת, הדבר לקח מידי האופוזיציה את הוודאות. אף אחד לא יכול להעריך היום מה יעסיק את הציבור בזמן הבחירות, ובאופן טבעי לקואליציה יש יותר יכולת להשפיע בנושא. לכן הקואליציה מרוויחה והאופוזיציה נפגעת מדחיית הבחירות".

"גם בגוש האופוזיציה יש מרוויח בולט מדחיית הבחירות ומפסיד בולט מכך", מוסיף רימון, "המפסיד הוא בנט. הוא כרגע נמצא במצב שבו יש עוד הרבה זמן שבו הוא יכול להישחק בסקרים, וזה עלול ליצור לו כדור שלג. לעומת זאת איזנקוט, שלא ניחן בכריזמה כלשהי של הנהגה, הוא אדם שצובר תמיכה בקצב איטי. לכן דחיית הבחירות דווקא משרתת אותו, כי היא מעניקה לו זמן לצבור עוד תמיכה". ■



בנות השירות שהפכו למשפחה
בעבור ילדי המפונים

פרטים בעמוד 6 באתנחתא



מועצה אזורית גוש עציון בית ישראלי

תיירות גוש עציון

החברה לפיתוח גוש עציון

פסח בגוש עציון

כל מה שטוב, קרוב!

פסטיבל פסח מותאם למדבה
ב-3 מתחמים שונים









שמורת עוף וצאו"ן

סדנאות



פעילויות בית ספר שדה כפר עציון
02-9935133



הרחיות של שלמה
055-6660897



קליבר 3
02-6734334

רחבות ובימרים



קוואלה
קיר הטיפוס של גוש עציון
054-6713881

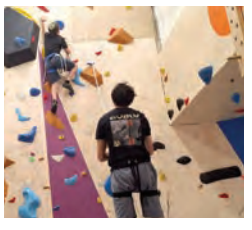



יקב גוש עציון
02-9309220





חוות ארגל הבוילים
02-5709768



מרכז מורשת גוש עציון
חיפיון הבור הגדול
02-9935160





חווית בומת
02-6495567



מתיינות ומצפורים יפהפיות





חוות סוסים הרודיון
050-8936556





לכל הארועים והפסטיבלים בפסח
הכנסו לאתר: 'תיירות גוש עציון'



←
"עם ישראל רעב למשהו עמוק יותר". הרב קלמן בר

צילום: חיים גולדברג פלאש 90

"המלחמה יצרה צימאון רוחני עצום"

לרב הראשי לישראל, הרב קלמן בר, יש תוכנית סדורה לתיקון מערך הכשרות ובמיוחד מערך השחיטה בחו"ל, שם לדבריו המצב לא תקין ← בריאיון חגיגי ל'בשבע' מסביר הרב בר מדוע הוא מתנגד להשגחה על ידי גופי כשרות פרטיים, מה עמדתו בנוגע לגיוס חרדים לצה"ל, ולמה לא צריך להתרגש מפסיקת בג"ץ המחייבת את הרבנות הראשית לאפשר לנשים לגשת למבחני סמיכה ← וגם על האירועים הגדולים שמתרחשים לנגד עינינו, ותפקידם של הרבנים הראשיים

יוסף ארנפלד

את השיחה החגיגית עם הרב הראשי לישראל, הרב קלמן בר, אנחנו מקיימים בלשכה שלו בנתניה. על אף שברוב ימות השבוע הוא נמצא בלשכה בירושלים, הרב בר מקפיד לשמור על קשר רציף עם העיר שבה כיהן במשך עשור. "כל עוד לא נבחר רב עיר חדש במקומי, מישהו צריך לחתום על תעודות הכשרות והנישואין", הוא מסביר בפשטות כשהוא עובר על ערמות המסמכים של ערב החג, "מערכת הכשרות שבניתי פה במו ידיי היא מודל לחיקוי שאני לוקח איתי גם לרבנות הראשית, לכן אך טבעי שבינתיים אמשיך לנהל את העניינים לפרטי פרטים. אני נמצא פה חלק מהזמן ומעורה בכל מה שקורה, זה הרבה יותר טוב מאשר שיגיע מישהו מבחוץ שלא מכיר את המערכת".

המציאות שמחוץ ללשכת הרב הראשי רחוקה מלהיות שגרתית. זוהי השנה השלישית שבה עם ישראל נכנס לחג הפסח מתוך מערכה ממושכת שמטלטלת את המושגים הכי בסיסיים של חג החירות. "כשנמצאים בתוך המלחמה, לפעמים קשה להבין מה קורה", אומר הרב בר בשיחה עם 'בשבע', "הכול מרגיש כמו צעקות גדולות". למרות הכאב, הוא מבקש להביט אל מעבר לערפל הקרב ולזהות את הניסים הגלויים. "המתבונן רואה שבשנתיים הללו נעשה פה סדר עולמי חדש", הוא קובע. "תראה מה הקדוש ברוך הוא עשה: איפה חיזבאללה? איפה חמאס? איפה הסורים והחות'ים? הכול השתנה, מהביפרים ועד ליכולות המבצעיות המדהימות".

> "השאיפה שלי היא להקים ברבנות הראשית שתי רמות ברורות: כשרות רגילה ומערכת מהדרין. הצרכן חייב לדעת בדיוק מה הוא קונה והאם המוצר עומד בנוהלי המהדרין המחמירים של הרבנות הראשית. זה יעשה סדר גם מול היבואנים – מי שמתלונן על חומרות יתר, יוכל לבחור במסלול הכשרות הרגיל. זה יפתור המון חיכוכים ובעיות, ובעיקר ייתן לצרכן את המענה המקצועי שהוא ראוי לו"

הרב נזכר בביקור שערך בבסיס חיל האוויר תוך כדי הלחימה, רגעים שבהם הסטטיסטיקה היבשה נכנעה לאמונה פשוטה. "הטייסים אמרו לי שמבחינה סטטיסטית, כל מטוס שמיני לא היה אמור לחזור. ובסוף? כולם חזרו בשלום. קצין החימוש הראשי סיפר לי איך הוא ידע מתי באמת יוצאים להפצצות: הוא ראה את כל הטייסים - גם אלו שנחשבים רחוקים - יושבים יחד וזועקים 'שמע ישראל'. שם, בתוך תא הטייס, מבינים שזה לא רק צבא וטכנולוגיה. שם מבינים שהכול זה ניסים".

מבחינתו, המלחמה היא לא רק רצף של אירועים ביטחוניים, אלא מהלך אלוקי רחב הרבה יותר. "אלמלא 7 באוקטובר היינו יכולים להפציץ היום את אירן? המעצמה הענקית הזאת, עם כל המשאבים שלה?" הוא תוהה רטורית, "הכול זה גלגול של המציאות הזאת שיצרה סדר עולמי חדש. הגמרא מספרת שלעתיד לבוא האומות יבואו לבקש שכר, והפרסים - האיראנים של היום - יגידו שעשו מלחמות בשביל עם ישראל. הקדוש ברוך הוא ישיב להם: 'מלחמות - אני

פסח של התחדשות
מתחיל בבית חדש



הדמיה

האביב כבר כאן, הטבע מתעורר לחיים והתחלות חדשות נולדות.

פרויקט היוקרה GARDA בעיר גנים החדשה הוא בדיוק המקום שבו הטבע והעיר נפגשים וסטנדרט מגורים חדש נולד.
כאן, בצמוד לאגם ולפארק, מחכות לכם דירות 4-6 חדרים, מרווחות ומעוצבות, עם מרפסות גדולות הפונות לנוף פתוח.
הכול לצד איכות חיים בלתי מתפשרת ונגישות לכל מה שטוב בירושלים.

חג אביב שמח לכל בית ישראל!

GARDA
לחיות בין הפארק לאגם

*3938 | קשת נדל"ן | אביסרור משה ובניו בונים מאהבה



קצין החימוש סיפר שלפני היציאה הטייסים אומרים "שמע ישראל". מטוס חיל האוויר בדרך לתקיפה

צילום: דובר צה"ל

עשיתי'. דרך המלחמות ריבונו של עולם מנהל את המגמה של העולם".

איפה הרבנות הראשית פוגשת את המציאות הזאת?

"המלחמה הזאת יצרה צימאון רוחני עצום", אומר הרב בהתרגשות, "אנחנו רואים את זה בכל הרבדים. ציבור חילוני לגמרי מחפש לשמוע דברי תורה והרצאות. הייתי לא מזמן בחנוכת מקווה ביישוב שאין בו אפילו משפחה דתית אחת - אבל הם רצו רוחניות, רצו מקווה. אני עובר ליד בית הנשיא ורואה שוטרים גלויי ראש הולכים עם ציציות בחוץ. מה זה מראה? שיש לאנשים רעב לרוח. הנבואה של 'לא רעב ללחם... כי אם לשמוע את דברי ה'' מתגשמת לנגד עינינו".

לדבריו, הציבור הישראלי עבר תהליך של התבגרות. "לאנשים נמאס מהפוליטיקה של האולפנים. בציבור הרחב יש רומנטיקה גדולה והם פנויים ובנויים לשמוע דברי נצח. אני מרגיש שהיה צימאון כזה במלחמת ששת הימים אבל הוא קצת התפספס אז. היום הציבור רוצה להגשים את זה, ופה בדיוק נכנס התפקיד שלנו".

איזה מענה הרבנות נותנת לצימאון הזה בפועל?

"יחד עם עמיתי, הראשון לציון הרב דוד יוסף, אנו נמצאים כל הזמן בתנועה. נכון, עכשיו במלחמה קצת קשה יותר בגלל המגבלות של פיקוד העורף על התקהלויות, אבל אנחנו יורדים המון לשטח ומעודדים אחרים לרדת גם כן. יש כל כך הרבה פניות - בזומים, בכינוסים קטנים, בכל מקום שמתאפשר. הצימאון כל כך גדול שאנחנו לא מצליחים להספיק לתת מענה לכל מה שצריך. עם ישראל רעב למשהו עמוק יותר".

> "לא יכול להיות שמצד אחד דורשים שירות צבאי, ומצד שני יוצרים מציאות שחייל דתי לא יוכל לשרת. זה מתחיל במגורים משותפים באותו מאהל, שזה דבר בלתי אפשרי, ומגיע עד לשירות בנגמ"ש או בטנק שהוא כמעט בלתי נתפס מבחינה הלכתית. כמי ששירת בצה"ל והיה ר"מ בישיבת הסדר שנים רבות, אני אומר בכאב: אין מספיק התחשבות בצרכים של החייל הדתי"

כשרות שאפשר לסמוך עליה

השיחה בלשכה בנתניה חוזרת באופן טבעי לסוגיה שהשאירה כאן את הרב בר - מערכת הכשרות. כמי שבנה בעיר מודל שנחשב להצלחה ארצית, לרב יש משנה סדורה לגבי עתיד הכשרות הממלכתית בישראל. "אני מאמין שרבנות מקומית יכולה לתת מענה לכשרות שהוא לעיתים עדיף על זה של הבד"צים הפרטיים", הוא אומר בביטחון, "למערכת רבנית יש גב, יש משגיחים, יש מפקחים ויש מערך גיבוי וטכנולוגיה. הנהלים של הרבנות הראשית הם הטובים ביותר שקיימים, והתפקיד שלנו הוא לא להחליף את המרא דאתרא בכל עיר, אלא להיות שם כדי לסייע לו ולהעניק לו את הכלים".

הבשורה האמיתית שהרב מתכנן להביא נוגעת לשקיפות מול הצרכן, במיוחד בתחום הייבוא. "היום, כשאתה רואה על מוצר מיובא 'באישור הרבנות הראשית', הצרכן לא תמיד יודע מה זה אומר - האם זה כשרות רגילה? האם זה מהדרין? האישור הנוכחי בעיקר מעיד שיש גוף כשרות אמיתי ומפוקח מאחורי המוצר, אבל זה לא מספיק".

מה התוכנית לשינוי המצב?

"השאיפה שלי היא להקים ברבנות הראשית שתי רמות ברורות: כשרות רגילה ומערכת מהדרין. הצרכן חייב לדעת בדיוק מה הוא קונה והאם המוצר עומד בנוהלי המהדרין המחמירים של הרבנות הראשית. זה יעשה סדר גם מול היבואנים - מי שמתלונן על חומרות יתר, יוכל לבחור במסלול הכשרות הרגיל. זה יפתור המון חיכוכים ובעיות, ובעיקר ייתן לצרכן את המענה המקצועי שהוא ראוי לו".

מדוע לא לאמץ את המודל המצליח מנתניה, הכולל שלוש רמות כשרות, בכל רחבי הארץ?

"הרבנות הראשית לא באה לכפות על רבני הערים, היא באה לסייע", הוא מדגיש, "אבל את המודל הזה אני בהחלט רוצה להביא לרבנות הראשית. לרבנות יש את הכלים המקצועיים לעשות את הכשרויות הטובות ביותר, הרבה מעבר למה שחושבים".

המהפכה המשמעותית ביותר שהרב מתכנן נמצאת מעבר לים, בצוותי שחיטת הבשר. "היום המצב לא תקין", קובע הרב נחרצות, "היבואנים הם אלו שבוחרים את צוותי השחיטה שלהם. כששוחט מקבל משכורת עתק מהיבואן, נוצר ניגוד עניינים מובנה. למי הוא יקשיב ברגע אמת של ספק הלכתי - לרבנות, או למי שמשלם לו? פרט לכך, הצוותים המצומצמים גורמים לעליית מחירים מטורפת שמתגלגלת בסוף לכיס של הצרכן".

"התוכנית שלי, שנמצאת כבר בשיח עם משרד האוצר, היא פשוטה: לא מפריטים את הכשרות, אלא מחזירים את השליטה לידי הרבנות. אנחנו נבחן כל איש צוות ונוודא שהוא עומד בקריטריונים המחמירים שלנו. אבל השינוי הדרמטי הוא במינוי: הרבנות היא זו שתבחר את ראש הצוות לכל שחיטה בחו"ל. הוא יהיה 'האיש שלנו' בשטח, והוא זה שיחזיק בסמכות לעצור את השחיטה בכל רגע אם יראה בעיה. רק החתימה שלו תאשר את הבשר. כך נבטיח שגם הפן ההלכתי וגם המחיר לצרכן יהיו בפיקוח אמיתי, בלי תלות בבעלי אינטרסים".

אחת הרפורמות המדוברות ביותר בתחום הכשרות היא ניתוק הזיקה בין המשגיח לבעל העסק, כדי למנוע תלות כלכלית. המודל שנוסה בערים כמו פתח תקווה - העסקת משגיחים דרך חברות כוח אדם חיצוניות - נראה על פניו כפתרון אידיאלי, אך הרב בר מצביע על המורכבות המעשית שבדבר. "הנושא הזה נמצא כרגע בדיון בבג"ץ, והמדינה היא זו שצריכה להציג פתרון כולל", הוא מסביר, "למודל של חברה חיצונית יש פלוס גדול של אי־תלות, אבל יש לו גם מינוס משמעותי: חברה היא גוף שרוצה להיות רווחי. במקומות שבהם פועלת חברה, אני רואה לפעמים ששעות ההשגחה לא מספיקות לדעתי. כשזה מנוהל דרך הרבנות המקומית, המרא דאתרא הוא זה שקובע את מספר השעות לפי הצורך ההלכתי נטו. אם יש אטליז שדורש פיקוח צמוד יותר כי בעל העסק מעורר שאלות, אנחנו נשית עליו יותר שעות השגחה בלי שיקולי רווח של חברה כזו או אחרת".

שיתוף פעולה בלי פוליטיקה

סוגיה בוערת נוספת שמונחת לפתחו של הרב

פולירון
קיבוץ זיקים

ברוש גלי

בפסח
מנקים את המחסנים

הזדמנות של פעם בשנה
במחסנים בקיבוץ זיקים
שלם וקח במקום

עד 70%
הנחה

מזרנים החל מ-**499** ₪
מזרנים / מיטות / ספות מתצוגה

חול המועד פסח
18:00-9:00 | ט"ז - כ' ניסן, 3-7.4 (ללא שבת)

פולירון ולישון

קונים מוצר ישראלי . מחזקים את העוטף

המכירה רק בקיבוץ זיקים. לפרטים: 073-7021719



←
"הגוף היחיד שפועל בלי אינטרסים זרים הוא הרבנות המקומית". משגיח כשרות בפעולה (למצולמים אין קשר לכתבה)

צילום: עמותת כושרות

הראשי היא הניסיון להפריט את מערך הכשרות ולפתוח אותו לתחרות בין גופים שונים. מול הקולות הקוראים לשוק פתוח, לרב בר יש עמדה נחרצת. "למה את משרד הבריאות לא מפריטים?" הוא תוהה, "הגוף היחיד שפועל בלי אינטרסים זרים הוא הרבנות המקומית. ברגע שאתה הופך את הכשרות למצרך שכל אחד יכול למכור, אתה מאבד את כוח ההרתעה. אם רב פלוני יסיר כשרות בגלל ליקויים, בעל העסק פשוט ילך לגוף אחר שיסכים לתת לו אישור. במצב כזה אין באמת כשרות".

לדבריו, הסכנה הגדולה ביותר טמונה באובדן השליטה והפיקוח בשטח. "זה אסון נורא כשגוף מהצפון נותן כשרות למלון בתל אביב. אין לו שם צוות פיקוח, אין לו משגיחים שזמינים בשבת, והוא לא באמת יודע מה קורה במטבח. כרב עיר בנתניה, אני מכיר את הנפשות הפועלות לפרטי פרטים. אם מעדכנים אותי באמצע הלילה על בעיה בעסק מסוים, אני יודע מיד לזהות אם המקור הוא במשגיח, בבעל העסק או שזו בכלל טעות. רב מקומי חי את השטח".

הרב בר חושף נדבך נוסף בפיקוח, שלדבריו ילך לאיבוד ברפורמה: הציבור. "חלק גדול מהפיקוח מגיע מהצרכנים עצמם. תושבי העיר מכירים את הרב ואת המשגיחים. הם אלו שמתקשרים לספר: 'ראינו פה מצב כזה וכזה' או 'נתקלנו בבעיה שם'. כשמגיע גוף חיצוני כאורח לרגע, הקשר הזה מתנתק. הפיקוח הצמוד של הרבנות המקומית הוא הערובה הטובה ביותר לכשרות אמיתית, והניסיון לשנות את זה יסודו בטעות".

כשאנחנו שואלים את הרב בר מדוע לא להשאיר את הבחירה לכוחות השוק, כפי שהציבור בוחר מותגים אחרים, הוא משיב בנחרצות של מי שמכיר את המעבדה מבפנים. "יש דברים שהציבור פשוט לא יכול לראות בחותמת", הוא מסביר, "קח למשל עלי ירק. כאן בנתניה הקמתי מעבדה מיוחדת שבודקת את התוצרת. אני רואה חותמות שאנשים סומכים עליהן, ובבדיקה אצלנו הן פשוט לא עוברות את הסף. הציבור יכול לבחור מה שהוא רוצה, אבל כרבנות ראשית האחריות שלנו היא לומר: אי אפשר לבנות מערכת כשרות בלי פיקוח צמוד ובלי לחיות את השטח. זה לא מודל שמתבסס על אמון עיוור במותג, אלא על עובדות".

בתוך עולם המידע הדיגיטלי, בולט ארגון 'כושרות' שמדרג וממליץ על רבנויות ומוצרים. הרב בר רואה בפעילותם צד חיובי, גם אם הוא עצמו אינו צרכן של האתר. "אני חושב שהם עושים עבודה טובה בסך הכול. הם גוף שרוצה לשדרג את המערכת ולתת מידע לצרכנים. אני לא עובד איתם ישירות, אבל העבודה שלהם מגבירה את המודעות לכשרות נכונה לפי פרמטרים מקצועיים, וזה דבר מבורך".

בעודנו משוחחים, הטלפון מצלצל. על הקו סגן שר החקלאות, משה אבוטבול. הנושא: מכתב הנחיות הלכתי חדש שהוציא הרב בר בנוגע לאיסור כלאיים בכרמים - סוגיה שעלתה לאחרונה ומעוררת שאלות דאורייתא של ממש. "זה היה רגע של קידוש השם", מספר הרב בר לאחר השיחה, "סביב השולחן שלי ישבו כולם: נציגי העדה החרדית, הרבנות הראשית, מכון התורה והארץ, הרב רווח והרב אפרתי. גופים שלפעמים נראים רחוקים זה מזה, ישבו יחד תחת קורת הגג של הרבנות הראשית כדי לגבש נוסח הלכתי מוסכם. בסוף, כולם חתמו על הניסוח שלי".

לדברי הרב הראשי, השיתוף הזה הוא קריטי לא רק למען ההלכה, אלא גם למען החקלאים. "אני מנסה להיות פרקטי. שאלתי את המפקחים בשטח והם אישרו לי שההנחיות שהוצאתי ניתנות ליישום ולא יפגעו בחקלאים מעבר לנדרש. משרד החקלאות דואג לחקלאים, אבל גם אנחנו דואגים להם - הרי בלי פתרון הלכתי מוסכם, התוצרת שלהם פשוט לא תיכנס לשוק המהדרין".

הקשר הזה עם הגופים הפרטיים, ובמיוחד עם העדה החרדית, הוא מוטיב חוזר בעבודתו. "אנשים יתפלאו לשמוע, אבל אנחנו משתפים פעולה המון. הם מבינים שהבסיס חייב להיות הרבנות הראשית. זה קרה ברפורמת החלב שדרשה תיאום מדויק, וזה קורה ביומיום. לפני כמה שנים היה כאן בנתניה מפעל קוסקוס גדול שהתגלו בו בעיות של חרקים. הזמנתי את נציגי העדה החרדית ואמרתי להם: 'אני מוריד את הכשרות עד שנמצא פתרון טכנולוגי'. הם מיד התגייסו ואמרו: 'אם הרב מוריד, גם אנחנו מורידים'. הבאנו מהנדסי מזון, פתרנו את הבעיה בצורה מדידה ובדיקה, והחזרנו את הכשרות יחד. כשעובדים בשיתוף פעולה מקצועי, בלי פוליטיקה, כולם מרוויחים - גם המפעל וגם הצרכן שרוצה כשרות בלי פשרות".

> "אין ספק שפיקוח נפש, ואפילו ספק־ספיקא של פיקוח נפש, דוחה את כל התורה כולה. אבל במקום שאין בו פיקוח נפש – לא ייתכן שיחללו שבת. המחאה שלנו הייתה על כבודה של השבת, שהיא הכתר של עם ישראל בכל הדורות. אנחנו מקווים שבפעם הבאה הגופים הממלכתיים ישכילו להתייעץ עם הרבנות הראשית"

שני רבנים לא מספיקים

אחד המוקשים המורכבים ביותר שהמתינו לרב בר עם כניסתו לתפקיד הרב הראשי היה פסיקת בג"ץ המחייבת את הרבנות לאפשר לנשים להיבחן במבחני ההסמכה. מדובר בסוגיה שנגררה שנים בבתי המשפט, אך הגיעה לנקודת הכרעה דווקא במשמרת שלו. הרב לא מסתיר את אכזבתו מההחלטה. "הגשנו ערעור מפורט, ישבנו בערב יום כיפור עם הפרקליטות והצענו הצעות ראויות, אבל התחושה היא שדחו אותנו על הסף בלי להעמיק בטיעונים שלנו. בלב התשובה שהגשנו לבג"ץ ריכזנו את עמדותיהם של כל הרבנים הראשיים לדורותיהם, מהראי"ה קוק זצ"ל ואילך, כדי להבהיר את המבנה ההלכתי של מוסד הרבנות".

בתגובתו לבג"ץ, הרב בר מבצע הבחנה הלכתית ומשפטית קריטית. "צריך להפריד בין עצם המבחן ובין קבלת תעודת כושר לרבנות. השופט סולברג כתב על חשיבות תלמוד תורה לנשים, אבל הוא לא נדרש לשאלת הכושר. המבחן הוא אולי פרמטר אחד, אבל תעודת רבנות דורשת תנאים אחרים לגמרי - כמו שימוש (התמחות מעשית) וקריטריונים הלכתיים שאינם רלוונטיים לנשים. המבחן כשלעצמו אינו מקנה את התעודה הזאת, ואין ביניהם קשר".

הרב בר חושף כי פעל להרגעת הרוחות גם בתוך עולם התורה, מול רבנים שחששו מהמהלך. "ניגשתי לאחד מגדולי ישראל שחתם על מכתב מחאה נגדנו. הסברתי לו את המציאות ההלכתית והמשפטית, והוא ענה לי מיד: 'מצוין!'. הוא אפילו כתב מכתב הבהרה חדש. בסוף, כל הסערה הייתה על חמש או שש נשים שביקשו להיבחן על הלכות אבלות. זה לא מקנה להן שום תעודת רבנות, וגם לא חמישים מבחנים אחרים. המבחן הוא אולי כלי לקבלת נקודות זיכוי מהמדינה, אבל הוא רחוק שנות אור מהסמכה לרבנות, שדורשת תנאים הלכתיים שאינם קיימים שם".

יש החוששים שזהו פתח לשינויים עתידיים ברבנות.

"אין כאן שום פתח", פוסק הרב, "מי שירצה לשנות את ההלכה בעוד עשר שנים, יעשה זאת בלי קשר למה שקורה היום. אנחנו עומדים בפרץ ושומרים על הגדרות ההלכתיים של הרבנות. בעשר השנים הקרובות, כל עוד אנחנו כאן - אין שום חשש לזליגה או לשינוי במהות של תעודת הרבנות בישראל".

אחד הנושאים שמעסיקים את הציבור מאז הבחירות האחרונות הוא שיתוף הפעולה בין שני הרבנים הראשיים הנבחרים. הרב בר מבקש להבהיר שהחיבור הוא הרבה מעבר לפורמלי. "מרן הראשון לציון הרב דוד

יוסף ואני עובדים בשיתוף פעולה הדוק בצורה שאין לתאר", הוא מדגיש, "כל החלטה וכל צעד נעשים בצוותא, מתוך אמון מלא".

ברקע נשמעים לא פעם קולות הקוראים לאחד את התפקיד לרב ראשי אחד, כפי שקורה ברבות מערי ישראל. מה דעת הרב?

"העבודה ברבנות הראשית היא כל כך עצומה, שאם היו ארבעה רבנים - עדיין הייתה לנו עבודה עד מעל הראש", אומר הרב בחיוך שמהול בעייפות של יום גדוש, "בימים רגילים רשימת הבקשות שמגיעה למזכירות יכולה להגיע ל־150 או 200 פניות ביום. אנשים פשוט לא מעריכים את כמות העבודה שמוטלת עלינו. אז אם אתה שואל אותי אם צריך שני רבנים? לדעתי צריך שמונה כדי לעמוד בעומס ובלחץ של עם ישראל שפונה ומבקש".

לדבריו, המודל של רב אשכנזי ורב ספרדי הוא טבעי כשמדובר בשני אנשים, אך הצורך המהותי הוא פשוט בידיים עובדות שיענו לצימאון הציבורי. "גם ברבני ערים אני חושב שצריך שניים. הסיבה שראשי ערים מסתפקים באחד היא בדרך כלל שיקולי תקציב, הם מעדיפים להפנות את הכסף למקומות אחרים. אבל מבחינת היקף העבודה והצורך של הציבור בכתובת רבנית זמינה - התקן של שני רבנים הוא הכרחי".

למה היו מסובים בבני ברק

בתחילת המלחמה שלחו הרבנים הראשיים מכתב מחאה חריף לשרת התחבורה, מירי רגב, בגלל טיסות החילוץ שבוצעו בשבת. האם קיבלתם מענה?

"אנחנו לא ביקשנו שהיא תגיב", מבהיר הרב בר, "באופן כללי אנחנו לא מדברים נגד אלא בעד. לא שרת התחבורה היא הנושא כאן אלא השבת. אין ספק שפיקוח נפש, ואפילו ספק־ספיקא של פיקוח נפש, דוחה את כל התורה כולה. אבל במקום שאין בו פיקוח נפש - לא ייתכן שיחללו שבת. המחאה שלנו הייתה על כבודה של השבת, שהיא הכתר של עם ישראל בכל הדורות. אנחנו מקווים שבפעם הבאה הגופים הממלכתיים ישכילו להתייעץ עם הרבנות הראשית. אנחנו נגישים מאוד ואפשר בקלות לשאול ולוודא מה ראוי לעשות ומה לא".

האם הרבנות הראשית נדרשת להביע עמדה גם בסוגיות הלכתיות ומוסריות מורכבות שעולות מהשטח, כמו סיכון חיילים בחיפוש אחר נעדרים או שירות נשים ביחידות קרביות?

"לרבנות הראשית יש אוטוריטה על נושאי הרבנות בצבא, ובפועל הרב הצבאי הראשי או סגנו מתייעצים איתנו פעמים רבות. כל מקרה נבחן לגופו. יש דברים שהם פותרים בעצמם בתוך המערכת, ויש מקרים שמגיעים לפתחנו לדין ודברים. סוגיית רון ארד, למשל, לא הגיעה לפתחנו במקרה הזה, אבל בנושאים אחרים אנחנו בהחלט נדרשים ומייעצים יחד עם הגורמים הרלוונטיים".

בנושא שילוב נשים ביחידות קרביות, עמדת הרב נחרצת ומתבססת על ניסיונו האישי בשטח - היותו ר"מ לשעבר בישיבת הסדר, שבעצמו עשה מסלול הסדר ושירת כלוחם בנח"ל ועשרות שנים במילואים. "קולן של הרבנות הצבאית וישיבות ההסדר צריך להישמע כאן בגאון", הוא אומר, "לא יכול להיות שמצד אחד דורשים שירות צבאי, ומצד שני יוצרים מציאות שחייל דתי לא יוכל לשרת. זה מתחיל במגורים משותפים באותו מאהל, שזה דבר בלתי אפשרי, ומגיע עד לשירות בנגמ"ש או בטנק שהוא כמעט בלתי נתפס מבחינה הלכתית.

כמי ששירת בצה"ל והיה ר"מ בישיבת הסדר שנים רבות, אני אומר בכאב: אין מספיק התחשבות בצרכים של החייל הדתי. אם רוצים לגייס - בבקשה, תתחשבו. אל תשלחו מד"סית לחיילים דתיים, תנו להם את המזון הרוחני שלהם, ואל תחייבו אותם בהופעות שנוגדות את רוח ההלכה. הכול עניין של רגישות בסיסית".

כשאנו שואלים על הסוגיה הבוערת של גיוס חרדים, הרב בוחר להשיב בזהירות: "לא אכנס לפרטים, אבל אני יכול לומר שאנחנו פועלים בנושא הזה מאחורי הקלעים יחד עם גדולי ישראל. ברור לכולם שלימוד התורה הוא זה שהחזיק את עם ישראל בכל הדורות, ואלו שיושבים ולומדים צריכים להמשיך בכך. הצבא מצידו חייב להתאים את המסגרות למי שמתגייס, ואני מאמין שאפשר למצוא פתרונות. הניסיון מלמד שכל מה שנעשה בשקט, הרחק מהתקשורת והאולפנים, יש לו סיכויי הצלחה גדולים הרבה יותר".

לסיום, מבקש הרב הראשי לחתום במסר של תקווה לקוראים, מתוך סיפורם של התנאים בליל הסדר בבני ברק. "אנחנו רגילים לשאול למה הלכו כולם לבני ברק, לעירו של רבי עקיבא", מציין הרב בר, "רבי עקיבא היה זה שתמיד שחק כשכולם בכו. כשראו שועל יוצא מקודש הקודשים והתנאים בכו, הוא צחק כי הוא ראה לא רק את החורבן, אלא את הנבואה שתבוא בעקבותיו: 'עוד ישבו זקנים וזקנות ברחובות ירושלים'. הסיפור בבני ברק התרחש שנה או שנתיים אחרי החורבן. הכול היה חשוך, עלטה גמורה. שנה קודם עוד הקריבו קורבן פסח, ועכשיו הרומאים שולטים ואין מקדש. בתוך החושך הזה, רבי עקיבא הראה להם איך מכל המכות הללו עתיד להפציע אור חדש. כשבאו התלמידים ואמרו 'הגיע זמן קריאת שמע של שחרית', בחוץ עוד היה לילה, אבל בתוך הבית כבר היה אור. אנחנו נמצאים היום במצב דומה. מלחמות, אזעקות, מיליוני בני אדם במקלטים - קשה לראות את האור בתוך המציאות הזאת. אבל לנו היום קל יותר מהתנאים - אנחנו כבר רואים את השחר מפציע. אנחנו מתפללים לריבונו של עולם שנזכה לראות את האור הגדול זורח במהרה. אנחנו כבר באמצע השחר, והלוואי שנזכה לראות אותו ממשיך ובוקע עד הגאולה השלמה".■



"אני מביט על מה שנעשה, וחש אופטימיות"

פרופסור גבי סיבוני היה מפקד סיירת גולני והיום הוא אחד מבכירי החוקרים הצבאיים, אבל לרגע לא שוכח מאין בא ואיפה הכול התחיל ← בספר חדש הוא חוזר אל ילדותו בשיכון כנען בצפת, להוריו שעשו הכול כדי להעניק לילדיהם השכלה, ולאזהרות שהשמיע הרבה לפני 7 באוקטובר ונפלו על אוזניים ערלות ← "ההורים שלי באו לכאן להכות שורשים ולהישאר לתמיד", אומר סיבוני, "זה חוסן פנימי שהם שידרו לנו, וזה נכנס לי בדם"

רבקי גולדפינגר // צילום: שלומי יוסף

"מי שאני היום - מושפע קודם כול מהילדות שלי בשיכון כנען. הכול נובע משם", מצביע פרופ' גבי סיבוני על היסודות שעליהם מתבססת השקפת עולמו. "כששאלו פעם את ראש העיר שדרות, אלון דוידי, מאיפה העוצמה של התושבים, הוא ענה 'מהסבתות'. הסבתות שעלו לארץ, והן פשוט חיו, התפרנסו וגידלו כאן משפחה באמונה פשוטה, זה הבית. ככה בדיוק הייתה סבתא שלי", הוא משתף, "לסבתא חסיבה וגם להורים שלי לא היה שום חוזה עם המדינה ושום נעליים. הם חיו פה, אהבו את הארץ, באו לכאן להכות שורשים ולהישאר לתמיד. זה חוסן פנימי שהם שידרו לנו, הילדים, וזה נכנס לי בדם. פתחתי את הספר החדש שלי בילדות שלי, כדי שאנשים יבינו מאיפה הגעתי לעמדות שלי, ולמה אני מסתכל על מדינת ישראל בגאווה גדולה ובלי שום תנאים".

ספרו החדש 'מכנען - מהשיכון לתיקון' (הוצאת קוראים) של אלוף משנה במיל' פרופ' גבי סיבוני, לשעבר מפקד סיירת גולני, חוקר בנושאי צבא, ביטחון ואסטרטגיה, מהנדס ומומחה לביטחון סייבר, יוצא לאור ממש בימים אלה. בספר פורס סיבוני את משנתו בתחומי הביטחון הלאומי, מצביע על כשלים במערכת הביטחונית ומשרטט את תפיסת הביטחון של ישראל, ובתוך כל אלה משתף בסיפור חייו. "הילדות שלי ובני המשפחה שלי הם חלק בלתי נפרד מהמשנה המדינית והביטחונית שלי", הוא מסכם את ליבת הדברים.

סיבוני בן 69, נשוי לליאת ותושב כוכב יאיר הבורגנית, אך ראשית חייו הייתה בשיכון כנען בצפת. הוריו מכלוף והלן עלו ממרוקו בשנת 1955 עם שלושה ילדים: שמואל, דניאל ומיכאל. סיבוני נולד בארץ. "אני בן הזקונים. ההורים שלי קבעו את ביתם בשיכון כנען. שם נולדתי ושם גדלתי".

איך היו קשיי הקליטה בארץ?

"באותן שנים אף אחד לא תהה יותר מדי, פשוט חיו ועשו מה שצריך. אבא שלי היה חייט במקצועו. בקזבלנקה הוא ניהל מתפרה ושם גם פגש את אמא, שעבדה כתופרת יחד עם אחותה. אחרי שעלו ארצה עול הפרנסה היה כבד. אבא עבד בהתחלה בעבודות כפיים, בבניין, בקרן קיימת לישראל, אבל אחרי כמה שנים שב לעיסוק שלו כחייט במתפרה של משרד הביטחון בצפת. לימים הפך אחראי על המתפרות של מערכת הביטחון. אמא עבדה גם היא בתפירה, בבית החולים זיו".

בשל הרצון להיקלט בארץ, מספר סיבוני, הם השתדלו לדבר בבית - ובוודאי בחוץ - בשפה העברית בלבד. "עניין השפה היה אישיו בבית. מי שגידלה אותי הייתה סבתא שלי, סבתא חסיבה. ההורים עבדו סביב השעון, והייתי הרבה אצל סבתא. ובימים ההם, ואני לגמרי יכול להבין את זה, היה הס מלדבר מרוקאית במרחב הציבורי. רצינו שההורים ידברו עברית, וגם בבית דיברנו רק עברית. אבל סבתא דיברה איתי מרוקאית. סבתא גדלה בעיר של המקובל הגדול רבי חיים פינטו, שתמונתו תלויה על הקיר כאן", הוא מצביע.

"היא גדלה על ברכי הנכד שלו, רבי חיים פינטו הקטן. יום אחד הוא אמר לה 'אני אתן לך מתנה. כל מה שאת צריכה - תבקשי ממני'. הוא כיוון בדבריו לרבי חיים פינטו הגדול. מאז אנשים האמינו שיש לה כוחות. היו באים אליה לבקש שתדליק נר ותתפלל עליהם. היה בבית שלה קיר כזה, שחור כולו מפיח, והיא הייתה מדליקה לכל הנדכאים והנזקקים של צפת. לרפואה שלמה, למציאת זיווג, לשלום בית, מה שצריך, בזכות הצדיק רבי חיים פינטו".

את ילדותו העביר כאמור בשיכון כנען. "תמיד שואלים אותי, 'אתה צפתי?', ואני עונה 'לא, אני משיכון כנען'. שיכון עולים, רובם המכריע ממרוקו, חלקם מרומניה, תוניס או ג'רבה. כולם עם כולם", הוא משחזר את ההווי השכונתי, "גם המשפחה של אמא שלי גרה בשכונה והיינו הרבה יחד". למרות קשיי הקליטה והעול הכלכלי, הוריו השקיעו את כל הונם ומרצם בחינוך ילדיהם. בתיכון למד סיבוני בבית הספר העיוני בצפת.

גדלת בתודעה של עולה חדש?

"ממש לא. למרות שגדלתי בשכונה שאפשר היה בקלות להידרדר בה לתרבות רעה, ההורים שלי עשו הכול כדי שנצליח ונרכוש השכלה. האחים שלי עזרו לי בלימודים, הקריאו לי ספרים. בזמנו, כדי ללמוד בתיכון היה צריך לשלם שכר לימוד. וכשאח שלי, דניאל סיון - שהיום הוא פרופסור לבלשנות עברית - הגיע לתיכון, אמא שלי הקדישה את המשכורת שלה למען הלימודים שלו. בבית דיברו איתנו כל הזמן על הערך של השכלה".

משפחת סיבוני התגוררה בבית שיכון קטנטן, 40 מטר רבוע, עם רצועת אדמה מאחור שבה צמחו כמה עצי פרי. "בחצר שלנו גדל עץ לימון חמוץ, ומהעץ הזה אכלתי לימונים על קליפתם. הייתי זורה עליהם מלח ואוכל. מין הרגל כזה. חמוץ ומלוח יחד", הוא צוחק, "אני חושב שזרעי החינוך ההישרדותי של הוריי בשיכון כנען הם כמו הלימון. זה היה העולם שלי. בשבילי ישראל הייתה השכונה, לא הכרנו משהו אחר. לא היה חסר לנו דבר, והיינו שמחים במה שיש.

"המחזור שלי מצפת אלה החבר'ה שהיו בפיגוע הנורא במעלות. אלה החברים שלי. אחרי הפיגוע באה הטלוויזיה הישראלית לערוך ריאיון אצלנו בכיתה. הם שאלו אותנו כל מיני שאלות, 'איך אתם מרגישים? אתם מפחדים? אתם חשים לא בטוחים?'. לא הבנתי מה הם רוצים מאיתנו".

למה? זו שאלה לגיטימית, הרי חדרו מחבלים ורצחו חברים שלכם.

"זה נכון, אבל לא הבנתי מה הם רוצים. אנחנו פה וזהו".

אתה מתכוון שביחס למדינת ישראל יש לך בעיקר סימני קריאה ולא סימני שאלה?

"בדיוק. זה המקום שלנו, נקודה. די להתעסק עם הפחדה ובכיינות", הוא אומר ומפנה ביקורת גם לתקשורת בת ימינו.





"התפקיד של הייעוץ המשפטי הוא לאפשר לצה"ל לנצח במסגרת החוק, וממש לא לשים בלמים פעם אחרי פעם. אני חושב שהדברים הגיעו לשיא בפרשת כוח 100 עם מעצרים מתוקשרים, הדלפת סרטון מבושל שאושר על ידי הפצ"רית עצמה והאשמות שקריות. ללא ספק, הייעוץ המשפטי נכנס למקומות שאסור היה לו להיכנס אליהם"

←
"לסבתא חסיבה ולהורים שלי לא היה שום חוזה עם המדינה. הם באו להכות שורשים ולהישאר לתמיד". שיכון כנען בצפת

צילום: ויקפדיה

הפכו את השליחות לקריירה

בתום לימודי התיכון התגייס סיבוני לגולני, יצא לקורס קצינים והתקדם בתפקידי פיקוד בחטיבה. "זה לא שאתה שואל אם להתגייס. היה ברור לנו שהולכים לצבא".

אבל בין זה לבין לפתח קריירה צבאית, המרחק רב.

"נכון, אבל אני אף פעם לא 'פיתחתי קריירה צבאית' אלא פשוט שירתי, וכל פעם היה עוד תפקיד ועוד אתגר. גם לא הכול הלך חלק בצבא. התמודדתי עם דברים. זו הייתה מבחינתי חציבה בסלע".

סיבוני אכן התקדם ושירת בשלל תפקידים משמעותיים. "אהבתי מאוד את הפעילות הצבאית שלי, ועם הזמן התחלתי ללמוד ולחקור את הצבא באופן מקצועי. כשהייתי מדריך בקורס קצינים נחשפתי לספרות צבאית וביטחונית. וגם אחרי שהשתחררתי מהצבא, היה לי מן תחביב כזה ללמוד היסטוריה צבאית, להעמיק בדברים. תמיד קראתי. גם בתור ילד, קראתי בלי הפסקה. לפעמים לא הלכתי לבית ספר ונשארתי בבית לקרוא. גם היום אני קורא המון". בביתו שבכוכב יאיר יש לסיבוני ספרייה רחבת ממדים עם יותר מאלף ספרים. "זה מתמלא כל הזמן. ספרות צבאית, הרבה ביוגרפיות, ספרות מדעית, פרוזה ומה לא".

לאחר שחרורו מהצבא הקים שתי חברות בתחום הפיזיקה והסייבר. בד בבד לפני כשני עשורים הצטרף למרכז למחקרי ביטחון לאומי (INSS) כחוקר, בעיקר בתחומי צבא, אסטרטגיה וביטחון סייבר. כיום הוא חוקר במכון ירושלים לאסטרטגיה וביטחון, ונחשב לאחד החוקרים הבולטים בישראל בתחום הביטחון הלאומי.

גם כשהיית חפ"ש בצבא, הצפת את הביקורת שהייתה לך?

"הייתה לי ביקורת, אבל היא עדיין לא הייתה מובנית ושיטתית", הוא מחדד, "לימים יותר התעמקתי וגיבשתי את הביקורת שלי על הדרך שבה הצבא מתנהל ואיך הוא אמור להיות".

במהלך שירותו הצבאי שירת סיבוני בתפקידי פיקוד רבים והיה בין היתר מפקד סיירת גולני, וגם במילואים מילא תפקידים בכירים בצבא, כולל ייעוץ באגף המבצעים במטה הכללי. גם שם פיתח קריירה מחקרית ארוכת שנים בתחומי צבא, ביטחון וסייבר, והיה ממקימי 'המעבדה התפיסתית' בצה"ל, גוף שנועד לפתח תפיסות לחימה חדשות. "את המעבדה התפיסתית הקמתי יחד עם חברי הטוב תת־אלוף גיורא סגל ז"ל. הוא עמד בראש, ואני הייתי המתודולוג של המעבדה. עשינו ניתוח אנליטי של פעולות צבאיות גדולות באמצעות מודלים ממוחשבים. בדקנו לא מעט תרחישים ונתנו המלצות למקבלי החלטות".

ומישהו התייחס לדברים?

"בסוף מדובר בארגון צבאי, יש פה היררכיה פיקודית. אתה מעביר את הדברים שלך למפקדים בצבא, והאחריות היא שלהם".

אבל חשת שיש קשב?

"לא במיוחד", הוא מודה, "הצבא עסוק בכל כך הרבה דברים ולכן לא תמיד יש קשב לכל דבר. וזו אגב אחת הביקורות שלי, שהצבא התנתק מהאתוס הבסיסי שלו - לנצח את האויב ולהכריע - והוא מתעסק בכל כך הרבה תחומים אחרים. האתוס לפני 7 באוקטובר היה 'לא במשמרת שלי' ו־'תן לנו לגמור בשלום ונמשיך הלאה'. כמובן, 'הלאה' זה להמשיך בקידום ולעשות מזה קריירה. הצבא הפך משליחות לפלטפורמה לקריירה מקצועית, וזה בעייתי מאוד. ב־7 באוקטובר חטפנו מכה רצינית ועשינו שינוי. אנחנו תוקפים עכשיו בלבנון, אנחנו תוקפים באיראן. זו תוצאה של אותו שינוי גדול בתפיסה הביטחונית. אבל עד לאותו יום נורא הייתה שיטת הכלה ו'שקט ייענה בשקט'. הלך החשיבה בעייתי מאוד".

בזמנו יצאת נגד זה? דפקת על השולחן?

"בוודאי, כתבתי את הדברים שוב ושוב. אני זוכר שלפני עשור, בהרצאה שנתתי, אמרתי לאנשים שאיראן להערכתי היא נמר של נייר ואנחנו סתם מפחידים את עצמנו לדעת".

אבל אנחנו רואים שאיראן כן בנתה גרעין ומערך עצום של טילים בליסטיים, והקימה סביב ישראל זרועות תמנון.

"זה נכון, קיימים איומים, אבל תראי איך ישראל מתמודדת מולם. תראי את חיזבאללה, שבמשך שנים הפכנו אותו לאיזה דמון ענק, עד כדי כך שאפילו באוהל מסכן לא העזנו לגעת, ומה אנחנו עושים לו היום".

וכשטענת שאיראן היא נמר מנייר, מה זיהית שם שהוביל אותך למסקנה הזאת?

"זיהיתי שאיראן נשענת בעיקר על השליחים שלה - חמאס, הג'יהאד האסלאמי, חיזבאללה, סוריה. הבנתי שהרצון שלה הוא לגרור את ישראל למערכה ארוכה ומדממת מולם". סיבוני מזכיר את המאמר 'דרך נחושה' שחיבר יחד עם תת־אלוף במילואים יובל בזק, שנתיים לפני המלחמה. "במאמר הזה דיברתי על החובה לעבור מגישה מתגוננת לגישה יוזמת שמעמידה קיר ברזל מול השאיפות של איראן. קראתי קודם כול לטפל בזרועות התמנון ורק אחר כך באיראן עצמה. לצערי, הזנחנו את הטיפול בשליחים וריכזנו את המאמץ באיראן. אני חשבתי שזה שגוי".

ובאמת, האסטרטגיה שמדינת ישראל נוקטת מאז 7 באוקטובר היא בדיוק זו.

"גם ב'עם כלביא' וגם היום ישראל טיפלה קודם בשליחים, הכתה והחלישה, ועכשיו מטפלת בשורש הבעיה, איראן. ברגע שהורדת את הזרועות, פתאום גילית שלא כצעקתה ושאנחנו יכולים להתמודד עם האירוע. והיום, כשאיראן היא תמנון בלי זרועות, כמה היא מאיימת?", הוא אומר ומסביר את האתגר הגדול במלחמה הנוכחית: "מאז קום המדינה נלחמנו במדינות, והנה קם המשטר באיראן ושינה את הדפוס, ומצאנו את עצמנו מתמודדים עם ארגוני טרור מסביבנו. זרועות התמנון שבנתה איראן הציבו טבעת אש מסביב ואנחנו לא טיפלנו בהן בזמן אמת, אלא נתנו להן לגדול ולגדול. כי מה לעשות, צבא קונבנציונלי לא ערוך להתמודד נגד ארגונים שהם לא מדינות. ולכן, לא כמו מלחמה כוללת, ישראל מצאה את עצמה בעוד ועוד סבבים בלי הכרעה ומול איומים שרק משתכללים ומתגברים כל הזמן".

סיבוני סובר כי הצבא עסק בנושאים שלא קשורים אליו, מדיניים וחברתיים, ומספר על פגישה שערך בנושא עם בכיר בצבא - ומשקפת לטענתו את הרעה החולה שפשתה בצבא. "אותו בכיר ביקש להיפגש איתי, דיברנו על המצב הביטחוני. הוא תהה: 'כל פעם שיהיה משהו בעזה, אנחנו נתקוף?'. אמרתי לו: 'בוודאי, צריך לטפל בעזה'. והוא ענה: 'אבל מה יהיה עם החופש הגדול?'. נדהמתי מהתשובה שלו. אמרתי לו: 'מה זה מעניין אותך, אתה איש צבא ואתה תרקע ברגליים ותתמקד במענה הצבאי והמקצועי'. הקצונה הבכירה בצה"ל זיהמה את המחשבה שלה בשיקולים שאינם שיקולים צבאיים טהורים".

מצד שני, אותו בכיר צדק שהאנשים בעורף לא היו מוכנים בזמנו לשלם מחירים כואבים של מלחמה.

"הכול נכון, אבל זה לא עניינו. הצבא צריך להתמקד בדעה המקצועית ולא להתייחס לשום דבר אחר. רק שיקול צבאי טהור. שאחרים יגידו שזה לא אפשרי, או שהחברה לא מוכנה או כל שיקול אחר. הפיקוד הבכיר של הצבא צריך לומר את דעתו המקצועית בלי כחל וסרק, לא יכול להיות שהוא יסתתר מאחורי שיקולים שאינם בתחום סמכותו ולא מעניינו".

כשל נוסף שמזהה סיבוני במערכת הצבאית הוא חשיבת העדר. "בגולני אומרים 'אין חיילים עייפים, יש מפקדים עייפים'. ערב 7 באוקטובר התאפיין המטה הכללי של צה"ל בחשיבת עדר חדגונית ובלתי התקפית. חשיבת עדר של המודיעין, של המפקדים שלא היו מוכנים לקבל שום עובדה שסתרה את האידאולוגיה שלהם. ההנחה של כולם הייתה שחמאס מורתע".

ואיך מתמודדים עם העדריות המסוכנת הזאת?

"קודם כול, צריך שה'איפכא מסתברא' יתקיים בתוך הראש של האנשים. כל מפקד צריך להטיל ספק, ולא שמישהו זר יטיל ספק בשבילו. דבר נוסף, הליך המינויים הוא בעייתי. הוא נסגר בארבע עיניים בין הרמטכ"ל לשר הביטחון, וכשהרמטכ"ל ושר הביטחון הם למשל כמו גלנט והרצי הלוי, שצפופים בדעותיהם, שום דבר טוב לא יצא מזה. ככה הגענו למלחמה כשכמעט כל המטה הכללי והקצונה הבכירה היו אדומים, ומטה שמאויש ברובו מצנחנים. וזאת למרות שהגיוון במטה הוא הכרחי. חובה לתת מקום גם לאנשים עם חשיבה אחרת".

12? פעם באף פעם

את מלאכת כתיבת ספרו החדש החל סיבוני הרבה לפני 7 באוקטובר. "אני כותב כבר שנים. לפני המלחמה התחלתי לאגד את החומרים, אבל המלחמה נתנה לספר דחיפה רצינית. למעשה, הספר שלי מתחקה אחר הכשלים שבעטיים ספגנו את אותה מכה כואבת".

בספרו הוא לא חוסך ביקורת מהדרג הצבאי, המשפטי והמדיני, אבל בד בבד מציע הפקת לקחים ותיקון. "תפיסת הביטחון של ישראל השתנתה לאורך השנתיים וחצי האחרונות, אבל לצערי הצבא עדיין לא די קשוב כדי לקבל ביקורת. אני חושב שיש לנו עוד דרך. למשל תוכניות ההכשרה למפקדים בכירים. אם לא מלמדים נושאים צבאיים ואסטרטגיה צבאית וביטחון לאומי, וכן מלמדים יחסים בין־לאומיים וכל מיני אג'נדות וממשיכים להביא אנשים שמדברים על מדינה פלשתינית,

בְּדָמַיִךְ חֲיִי



רשת אמית מצטרפת לקריאתה של כרמל שלי,
אימו של רס"ן **בן שלי הי"ד** שנפל בקרב,
להעלות בליל הסדר את זכר חללי המלחמה
ולספר בגבורתם.



לב כולנו עם משפחות חללי צה"ל
ובתוכם בוגרי ומורי רשת אמית.
כחלק ממצוות **"והגדת לבנך"**, נעלה בסדר את
זכרו של אחד מהגיבורים שנפלו למען חירותנו.

כך נקיים את צו הנביא ואת הקריאה החוזרת
בכל דור ודור בהגדה:

"וְאָמַר לָהּ: בְּדָמַיִךְ חֲיִי"



לסיפורי חללי המלחמה
באתר אמית **סרקו**



100 אמית
מצדיעים לעבר. מעצבים עתיד



"אם תגיד לקציני צה"ל שצריך להקים בעזה ממשל צבאי תקבל מהם רעידות ופרכוסים". לוחמי צה"ל בעזה

צילום: דובר צה"ל

"נתניהו עשה מהפך והיום הוא מתנהל, אני חייב להודות, בצורה מדהימה. בשמונה באוקטובר נתניהו אמר 'אנחנו נשנה את פני המזרח התיכון'. אני באותו יום הרגשתי ענן שחור על הראש שלי, והוא כבר הצליח לחזות קדימה. אני מאמין שנתניהו ייזכר בעוד 100 שנה כאחד מגדולי המנהיגים של העם היהודי בעת החדשה"

אז שום דבר לא השתנה. לא למדתם כלום?", הוא זועק, "כנראה לוקח זמן עד שהדברים משתנים".

אתה רואה את הציבור הדתי־לאומי משתלב במטה הכללי, או שזו תקרת זכוכית שלא יאפשרו לו לשבור?

"הציבור הדתי־לאומי חייב להגיע לשם", הוא פוסק, "קודם כול משום שחובה שהמטכ"ל ישקף את כלל ציבור הלוחמים. וכן, אני מעריך שיש עדיין תקרת זכוכית, אבל מקווה שדברים ישתנו עם הזמן. עדיין יש פער גדול בין שכבת הקצונה הבכירה לבין הדרג הלוחם, ואני מקווה שעם הזמן הוא ילך ויצטמצם".

סיבוני נפעם מהתנהלותו של הציבור הדתי־לאומי במלחמה. "הציבור הדתי־לאומי הוא אחד הציבורים הטובים ביותר במדינת ישראל. הוא מתווה את הדרך ומראה לכולם איך נראית מסירות נפש למען העם, ואת הדבר הזה אי אפשר לקחת מהציבור הזה. לצערי, אני חושב שהוא לא מקבל את הקרדיט הראוי לו, אבל ההיסטוריה תשפוט אותו לכף זכות גדולה".

הציבור הזה נוכח בנקודות ההשפעה המכריעות ביותר במדינת ישראל, ובצבא הוא לא מצליח להגיע לדרגות הבכירות באמת.

"בסופו של דבר הצבא לא יוכל לעמוד מול הגל האדיר הזה. כבר אפשר לראות איך הקצונה הבכירה משתנה ויש יותר ויותר נציגות מהמגזר הדתי־לאומי. ונכון, יש חבר'ה מאותו מגזר שנפלטו החוצה מהמערכת בגלל מי שהם, אבל בסופו של דבר לא ניתן יהיה לעמוד מול הפרץ האדיר הזה, והציבור הדתי־לאומי ימצא את מקומו בליבת העשייה בתוך צה"ל. אני משוכנע בכך".

בהיותו מזוהה עם השקפת העולם הימנית, סיבוני מודר מאולפני המיינסטרים. "פעם באף פעם מזמינים אותי ל־12 או 13".

אתה יכול להבין למה?

"כי אני לא אומר דברים שהאנשים שם חושבים שמתאים לשמוע, או מתאים לציבור שהם מייצגים לשמוע".

זה לא מתסכל?

"אומרים לי 'לך ל־12, לך ל־13 ותעביר את המסרים שלך לקהלים נוספים'. אבל שם יש רק את שירת המקהלה. יש להם אג'נדה שהם מקדמים. אפילו עכשיו, המלחמה עם איראן היא 'בגלל שיקולים פוליטיים', ושמעתי שכינו אותה 'מלחמת החנינה של ביבי'. וכשהם אומרים את זה, זה מלמד מה עובר להם בראש. לי ישנו הקול שלי ואני משמיע אותו, וכן, אני משלם מחירים על העמדות שלי, אבל זה פשוט לא מעניין אותי. אני אומר את הדברים. צודק או לא - ההיסטוריה תשפוט".

ומה אתה אומר על הביקורת שהם מעלים כלפי נתניהו והדרג המדיני בכלל?

"גם לי יש ביקורת כלפי נתניהו. למשל, המושג 'שקט ייענה בשקט' שהוא טבע. זה מושג שהוא פשוט קטסטרופלי. זה בעצם לקחת הלוואה שהנכדים יצטרכו לשלם. לשמחתי אנחנו כבר לא שם. נתניהו שלפני 7 באוקטובר זה לא נתניהו של אחרי 7 באוקטובר. הוא עשה מהפך והיום הוא מתנהל, אני חייב להודות, בצורה מדהימה. בשמונה באוקטובר נתניהו אמר 'אנחנו נשנה את פני המזרח התיכון'. אני באותו יום הרגשתי ענן שחור על הראש שלי, והוא כבר הצליח לחזות קדימה. אני מאמין שנתניהו ייזכר בסופו של דבר, בעוד 100 שנה, כאחד מגדולי המנהיגים של העם היהודי בעת החדשה. למרות המכה הכואבת והמדממת שחטפנו הוא מצליח לחולל מהפכה באזור".

כשל נוסף שסיבוני מצביע עליו נוגע ביחס בין הדרג המדיני לזה הצבאי: "חוסר הכפיפות של הדרג הצבאי לדרג המדיני חייב להשתנות. כשהרמטכ"ל סירב להיכנס לעזה במרכבות גדעון ב', הדרג המדיני כפה עליו את העניין והצליח. ככה צריך להיות. הדרג המדיני מורה והצבא מבצע, זה תפקידו. כמובן, בדיונים הפנימיים הוא צריך להביע את דעתו, אבל ברגע שהתקבלה הוראה - הצבא מבצע. ואנחנו עדיין לא נמצאים במקום הזה".

המערכת המשפטית חרגה מתפקידה

במהלך המלחמה שירת סיבוני בצוות התכנון של פיקוד דרום, ומונה להיות איש הקשר מול החברה האמריקנית שחילקה מזון ברצועה. "לצערי לא הצלחנו להשפיע שם בכמה נקודות קריטיות, ולמרות שגרוני ניחר לא הצלחתי בכל מיני ניסיונות להשפיע על אנשי הצבא ומקבלי ההחלטות".

מה אתה סברת?

"שצה"ל צריך להקים ממשל צבאי ולקחת אחריות על כל הסיוע ההומניטרי. אני חושב שזה אחד הכשלים העיקריים של המלחמה בעזה. כשל שבגללו המלחמה התארכה ובגללו חמאס עדיין על הרגליים. יכולנו לעשות את זה אחרת", הוא נאנח, "גם היום, אם תגיד לקציני צה"ל שצריך להקים בעזה ממשל צבאי תקבל מהם רעידות ופרכוסים, למרות שמבחינה צבאית טהורה כך היה צריך להיות".

את עבודת מחקרו הוא עושה כיום כעמית מחקר בכיר במכון ירושלים לאסטרטגיה ולביטחון. לאחרונה חקר יחד עם חברו, תת אלוף במילואים ארז וינר, את הצורך הדחוף ברפורמה בייעוץ המשפטי בצה"ל. "בניגוד לימי ראשית המדינה, שבהם פעלה המערכת המשפטית ללא התערבות שיפוטית שוטפת בלחימה, המערכת המשפטית הפכה בעשורים האחרונים לגורם שמשפיע באופן ישיר על שדה הקרב. בעשורים האחרונים, היועצים המשפטיים מאמצים שיקולי פרשנות מחמירה ומסולפת של הדין הבין־לאומי בקבלת החלטות מבצעיות. המעורבות המשפטית שלהם בפעילות המבצעית במלחמה הנוכחית הייתה חסרת תקדים".

אתה יכול לתת דוגמה?

"יש אין־סוף דוגמאות, כמו כללים בעייתיים לפתיחה באש, דרישה להכניס סיוע לאזורי לחימה שהתושבים פונו מהם וכתוצאה מכך לא להטיל מצור אפקטיבי על מחבלי חמאס, או הדרישה לא לפגוע בתשתיות שהאויב עושה בהן שימוש, וההתנגדות לכניסה לרפיח. הפצ"רית המודחת תומר־ירושלמי התנגדה וקבעה שיש 'סיכונים משפטיים בין־לאומיים'. במקרה הזה, רק לחץ כבד של הדרג המדיני כפה בסוף את הפעולה על צה"ל. אפשר לראות את המעורבות של הייעוץ המשפטי בהליך אישור המטרות, גם תוך כדי לחימה. שלא נתבלבל, התפקיד של הייעוץ המשפטי הוא לאפשר לצה"ל לנצח במסגרת החוק, וממש לא לשים בלמים פעם אחרי פעם", הוא מלין, "אני חושב שהדברים הגיעו לשיא בפרשת כוח 100 עם מעצרים מתוקשרים, הדלפת סרטון מבושל שאושר על ידי הפצ"רית עצמה והאשמות שקריות. ללא ספק הייעוץ המשפטי נכנס למקומות שאסור היה לו להיכנס אליהם".

להערכתך, יש אופציה לתיקון המצב?

"מזכיר המלחמה האמריקני אמר במהלך המלחמה עם איראן ש'לא יהיו כללי פתיחה באש טיפשיים ולא מלחמות פוליטיקלי קורקט. אנחנו נלחמים כדי לנצח'. ככה צריך להיות גם אצלנו. אבל לשינוי אמיתי נדרשת רפורמה מקיפה, כמו למשל להחזיר את הפצ"ר לכפיפות מלאה לרמטכ"ל. ככה הייעוץ המשפטי יהיה משרת ולא מכתיב, ויאפשר לרמטכ"ל לקבל החלטות מבצעיות בלי לחשוש כל הזמן מבלמים ומהתערבות שיפוטית. צריך לעשות שינוי עומק בתהליכי ההכשרה של פרקליטים צבאיים, ויש עוד צעדים נדרשים. בבסיס הדברים צריך לזכור שהפרקליטות הצבאית תפקידה למצוא פתרונות כדי לסייע לצה"ל לעמוד במשימותיו ולנצח במלחמה, ולא חלילה להפך".

דאגתו של סיבוני לצבא היא מנוע לעשייתו רבת השנים. יחד עם חברו הקרוב, הרמטכ"ל לשעבר גדי איזנקוט, חיבר בזמנו את המסמך 'קווים מנחים לתפיסת ביטחון לישראל'. "מבחינת השקפת עולם יש לנו חילוקי דעות, אבל אנחנו חברים טובים. בספר יש פרק שנקרא 'גדי וגבי', שבו אני מספר על הקשר המיוחד בינינו. ואנחנו יכולים לכתוב ספר איך לא להסכים ולהישאר חברים. נראה לי שזה מסר חשוב ביותר בחברה הישראלית. זה לא מובן מאליו, אני בפירוש יודע שיש אנשים שלא מדברים איתי בגלל השקפת העולם שלי", הוא חושף.

אתה מציף מולו חילוקי דעות? העלית למשל את הכשל התפיסתי של 'צבא קטן וחכם'?

"עם גדי הרמטכ"ל עזרתי לכתוב את האסטרטגיה של צה"ל ואת תפיסת הביטחון הלאומי, כך שיש הרבה דברים שעשינו יחד לאורך שנים. ונכון שיש לי ביקורת על דברים בעשייה שלו, ויש דברים שהסכמתי איתם בזמן אמת ואחר כך חשבתי שהם לא נכונים. גם אני באופן אישי עברתי תהליך של התפכחות", הוא מודה, "אחרי 7 באוקטובר הבנתי חד־משמעית שאין יותר עתיד עם הפלשתינים, אף שבעבר חשבתי אחרת. הרשות הפלשתינית היא רשות מושחתת, תומכת טרור, ואין לה שום תקומה. הסיפור של מדינה פלשתינית מת מבחינתי. תמיד הייתי אומר 'בשביל שלום - אני מוכן לשלם מחירים', אבל לא יהיה בחיים שלום עם הדבר הזה".

אתה מאמין שיש ניצחון מוחלט?

"ודאי שיש ניצחון מוחלט, ואנחנו משיגים אותו. אנחנו בתהליך של שינוי מטורף בכל המיצוב של מדינת ישראל במזרח התיכון, וגם שינוי בעולם בעקבות מה שישראל עושה. וגם אם העם האיראני יחליט בקצה שהוא לא מצליח או לא רוצה לשנות את המשטר שלו, גם ככה פירקנו את הצורה לשלטון הרשע באיראן".

מצד שני, האיומים בזירות השונות עדיין קיימים. חמאס עדיין על הגבול.

"זאת ביקורת נכונה, אבל אנחנו נגיע לטפל בו. חמאס לא יישאר, אני משוכנע בזה. כמו הנאצים, לחמאס אין תקומה ואסור לנו לוותר על הציווי המוסרי הזה, לגבות ממנו מחיר על מה שעשה לנו ב־7 באוקטובר. אנחנו גם מטפלים בחיזבאללה עכשיו, בעודנו מדברים. אני מקווה שלא ייקח הרבה זמן, וברגע שאיראן תהיה חלשה מאוד, גם חיזבאללה ייחלש. אז לשאלתך - כן, אני מביט על מה שנעשה וחש אופטימיות". ■

מוסד הרב קוק

85

השלימות שביצירה • ייסד בתרצ"ו

מסורת שעוברת מדור לדור



יריד הספרים הגדול בעולם

עד 60% הנחה

עד 12 תשלומים

עשרות ספרים חדשים!

שו"ת בר אילן במחיר מיוחד!

כ"ב - כ"ט בניסן • 09-16.4

א' - ה' 10:00 - 22:00, ו' 10:00 - 13:00, מוצ"ש 21:30 עד חצות
רח' הרב מימון 1 ירושלים • משלוחים בתשלום לכל חלקי הארץ!

נהנים מהיריד
גם אונליין וגם בטלפון

מוקד הזמנות:
02-6515592

www.mosadharavkook.com
m@mosadharavkook.com

שירות לקוחות
02-6526231

Barfeld



"ברור שאיכות חיים היא קריטית, אבל בגוש עציון השליחות שלנו היא התיישבות". ירון רוזנטל

צילום: גרשון אינסון פלאש 90

גוש בתנופה

ראש המועצה האזורית גוש עציון, ירון רוזנטל, משנן לעצמו בכל יום את דבריו של מוש, מפקד הגוש בתש"ח: "מה אנו, מה חיינו, העיקר הוא המפעל בו אנו חיים" ← למרות קשיי המלחמה, הגוש צומח במהירות: היישובים הקיימים מתרחבים, יישובים חדשים קמים במקומות אסטרטגיים, אתרי התיירות עוברים פיתוח מואץ ותוכניות התחבורה והתעסוקה קורמות עור וגידים ← האלון הבודד יכול להיות גאה במה שמתרחש סביבו

יוסף ארנפלד

בעוד מדינת ישראל כולה מתמודדת עם אחת התקופות המורכבות בתולדותיה, במועצה האזורית גוש עציון מסרבים לתת לשגרת החירום לעצור את תנופת הפיתוח. מאז פרוץ המלחמה ניצבו יישובי הגוש בפני אתגרים כפולים: מחד, הצורך לספק מענה ביטחוני מיידי לאיום הבליסטי מאיראן ולסכנות שנשקפות מהאויב המקומי ביהודה ושומרון, ומאידך השאיפה לשמר חיי קהילה תוססים וכלכלה מתפקדת. בתוך המציאות הזאת פועלת המועצה תחת תפיסה אסטרטגית המבקשת להפוך את המשבר להזדמנות של התרחבות, תוך שימת דגש על חינוך, התיישבות וצמיחה דמוגרפית מואצת.

בריאיון מיוחד ל'בשבע' פורס ראש המועצה, ירון רוזנטל, את משנתו הניהולית, ומסביר כיצד הצליחה המועצה לשמור על המומנטום למרות הנסיבות. "בתחילת המלחמה עמדו לנגד עינינו שני עקרונות ברזל, פרט למשימה הבסיסית של שמירה על חיי התושבים והמיגון", פותח רוזנטל, "המטרה העיקרית הייתה לא לתת למלחמה להפסיק את העשייה שלנו בבניין גוש עציון. השקענו מאמצים אדירים כדי שכל אתרי הבנייה יחזרו לעבודה מלאה, ופעלנו להחזרת העסקים לפעילות במהירות האפשרית. אנחנו ממשיכים לתפוס את המרחב ולהעמיק את האחיזה שלנו בשטח".

רוזנטל מדגיש כי ההתעקשות על שגרה היא המפתח להצלחה ארוכת טווח: "העיקרון השני שלנו הוא 'עיניים על הכדור'. כשמסתכלים על שש השנים האחרונות, מגלים שלא היה כאן רגע אחד של שקט - פעם קורונה, פעם מערכת בחירות ועכשיו מלחמה. תמיד יש משהו שמנסה להסיט אותנו מהדרך. הלקח שלנו הוא שאם רוצים להתקדם, אסור לתת להפרעות האלה להשתלט על סדר היום. חלק חשוב מזה היה להחזיר את מערכת החינוך לתפקוד. היינו הרשות הראשונה בארץ שהחזירה את הלימודים בכל המסגרות, מגיל לידה ועד גיל 18. זה התאפשר בזכות הון אנושי מדהים - המטפלות, הסייעות, המורות והגננות, יחד עם אנשי אגף החינוך, שהפגינו אומץ ומסירות יוצאת דופן".

> "אנחנו נמצאים בתקופה שבה הממשלה הנוכחית מעניקה לנו רוח גבית שלא יכולנו לייחל לטובה ממנה. רק בשנה האחרונה אישרנו אלפי יחידות דיור, והמשמעות היא שגוש עציון יגדל משמעותית בשנים הקרובות. זה קריטי לא רק לחיזוק האחיזה שלנו ב'הר הטוב הזה', אלא כדי להבטיח שילדי הגוש יוכלו לבנות כאן את ביתם כשיגדלו"

מה פוטנציאל הגידול והאישורים בשטח?

"בשנת 2025 גוש עציון צמח ב־3.6 אחוזים - זה הנתון הגבוה ביותר בארבע המועצות האזוריות באזור גב ההר. מדובר בקצב גידול שגבוה פי שניים וחצי מהממוצע הארצי, אבל אנחנו לא עוצרים שם. המטרה שלנו היא להגיע לגידול של חמישה אחוזים בשנה, שזה כבר פי שלושה וחצי מהממוצע הארצי. אנחנו שואפים להיות המועצה האזורית שגדלה הכי הרבה בישראל כולה, לא רק ביהודה ושומרון".

לדבריו, המועצה פועלת בכל הכלים העומדים לרשותה כדי להאיץ את התהליכים: "אנחנו עובדים קשה מאוד כדי לזרז פרויקטים, דוחקים ביזמים לבנות ובמקביל מקימים שכונות קרוואנים כמעט בכל יישוב במועצה כפתרון מיידי. אנחנו מבינים שהגדלת גוש עציון היא משימה לאומית. בזכות צוות יוצא דופן במועצה, אנחנו מצליחים לעמוד במשימה ולגדול בצורה משמעותית, על אף האתגרים הביטחוניים והמדיניים שמסביב".

לצד עיבוי היישובים הקיימים, גוש עציון נמצא בעיצומה של תנופת הקמה של נקודות התיישבות חדשות, מהלך שרוזנטל מגדיר כדרמטי. "חשוב להבהיר - לא מדובר רק בהסדרה של הקיים, אלא

ב״ה

מסיימים בבאור!



השנה במיוחד, בימים היסטוריים וגורליים לעם ישראל,
מצטרפים למנהג שכולו אמונה, ביטחון וציפייה לגאולה השלמה
אותו ייסד הבעל שם טוב הקדוש.

בשעות בין הערביים בחג שביעי של פסח
מתכנסים בבית עם המשפחה
או בבית הכנסת עם הקהילה
ועורכים סעודת משיח

אוכלים מצה | שותים ארבע כוסות יין | אומרים דברי אמונה וגאולה | שרים שירי ציפייה למשיח

פסח כשר ושמח

chabadisrael.co.il
חב״דישראל >> הכתובת שלך לכל עניין יהודי

חב״ד
כל הלב לכל אחד



←
פסיפס התיישבותי ישראלי מרתק. מבט על גוש עציון ממערב

צילום: פלאש 90

בהקמה של יישובים חדשים ממש", הוא מדגיש, "אנחנו נמצאים בתקופה שבה הממשלה הנוכחית מעניקה לנו רוח גבית שלא יכולנו לייחל לטובה ממנה. גם בחלומות הוורודים ביותר שלנו, לא ציפינו להיקף כזה של אישורי תוכניות בנייה (תב"עות) והקמת יישובים. רק בשנה האחרונה אישרנו אלפי יחידות דיור, והמשמעות היא שגוש עציון יגדל משמעותית בשנים הקרובות. זה קריטי לא רק לחיזוק האחיזה שלנו ב'הר הטוב הזה', אלא כדי להבטיח שילדי הגוש יוכלו לבנות כאן את ביתם כשיגדלו".

כדוגמה לשינוי האסטרטגי בשטח מציין רוזנטל את הקמת היישוב בר כוכבא. היישוב הוקם בסמוך ל'חוות אורי', שאותה הקימו ליאור ורחלי טל לפני כשבע שנים. "היישוב בר כוכבא מהווה חוליה מקשרת חיונית מבחינה גאוגרפית, כשהוא מחבר למעשה בין מערב גוש עציון לירושלים", מסביר רוזנטל. דוגמה נוספת היא היישוב יציב, שהוקם בסמוך לבסיס שדמה המיתולוגי - המקום שבו התאמן בעבר גדוד 50 בעת שצה"ל עוד שהה בבית לחם. "היישוב יציב יושב ממש על גבול בית לחם, והתפקיד האסטרטגי שלו הוא לחבר בין מזרח הגוש לבירה", אומר רוזנטל.

הריבונות עוד לא הבשילה

מהלך משלים להקמת היישובים הוא המאמץ הבלתי פוסק להכרזה על אדמות מדינה נוספות. רוזנטל חושף כי בקנה ישנן לא מעט הכרזות כאלו, שמטרתן ליצור מרחבים חדשים לפיתוח חקלאי, בנייה ותעשייה. "אנחנו עובדים קשה מאוד כדי להבטיח שכל דונם בשטח המועצה יהיה בידיים יהודיות", הוא אומר נחרצות, "עם ישראל חייב הרבה לשר בצלאל סמוטריץ' שהצליח להגשים את חלומם של ראשי ההתיישבות בהקמת היישובים, תנופת הבנייה וייסוד החוות. אני בטוח שחברנו חנן פורת, אבי ההתיישבות ביו"ש וממייסדי הקיבוץ שלי, מסתכל מהשמיים על מה שקורה והוא שמח מאוד".

כשנשאל על סוגיית הריבונות, נושא שגוש עציון נחשב לאחד מחלוצי הדחיפה שלו, רוזנטל מציג גישה מפוכחת אך אופטימית: "היינו שותפים למהלך יחד עם מועצת יש"ע וראשי מועצות אחרים. כרגע הנושא ירד מסדר היום המדיני, ובנקודת הזמן הזאת לא הצלחנו להביא להכרעה. אבל האנרגיות והרעיונות שהושקעו שם לא הלכו לאיבוד. זרענו זרעים, ואומנם בחורף הנוכחי הם אולי לא ינבטו, אבל הם נשמרים באדמה לשנים הבאות. כשתגיע שעת הכושר וההזדמנות המדינית הבאה, נושא הריבונות יעלה שוב לסדר היום, ואנחנו נהיה שם כדי לדחוף אותו".

בנוסף לתנופת הבנייה והקמת היישובים, במועצה מבינים כי המפתח לצמיחה דמוגרפית טמון בנגישות תחבורתית גבוהה למרכזי התעסוקה והמטרופולין. רוזנטל מציג חזון אסטרטגי חדש בתחום התחבורה, המבוסס על ההנחה כי העתיד נמצא בהסעת המונים ולא ברכב הפרטי. "בסופו של דבר, הכניסה לערים הגדולות עם רכבים פרטיים תהיה קשה עד בלתי אפשרית", הוא מסביר, "הדרך הנכונה היא הקמת חניוני ענק בכניסות לערים, ומהם מעבר נוח לרכבת קלה או לתחבורה ציבורית יעילה".

כחלק מתפיסה זו, המועצה מקדמת יוזמה בשיתוף יזם פרטי להקמת מסוף תחבורה מודרני וחניון "חנה וסע" אסטרטגי. המסוף מתוכנן לקום במיקום מרכזי - בין כביש 375 לכביש 60, באזור הידוע עד היום כצומת אל־חאדר, ששמו שונה לצומת בר כוכבא. למיזם הזה יש משמעות כפולה בשביל המועצה: "פרט לפתרון התחבורתי יוצא הדופן שהוא יעניק לתושבי הגוש בדרכם לירושלים, הפרויקט הזה יגביר משמעותית את הנוכחות והאחיזה שלנו בצומת האסטרטגי הזה", מציין רוזנטל, "אנחנו אומנם ממש בתחילת הדרך, אבל מסתכלים קדימה בראייה ארוכת טווח. זהו נדבך נוסף בחיבור הבלתי נפרד של גוש עציון לבירה, ובהפיכתו למרכז חי ותוסס שמושך אליו עוד ועוד משפחות צעירות".

למרות התדמית המזוהה לעיתים עם זרם דתי־ליברלי מסוים, רוזנטל מבקש להבהיר כי המציאות בשטח מגוונת בהרבה. "גוש עציון הוא פסיפס ישראלי מרתק", הוא אומר, "יש כאן אוכלוסיית מיינסטרים לצד ציבור תורני, יישובים חרדיים לצד חילוניים, מסורתיים ודתיים־לאומיים. נכון שהגוש נחשב למעוז של ה'מודרן אורתודוקס', אבל בתוך הרקמה האנושית הזאת חיים בכפיפה אחת תלמודי תורה לצד מדרשות לנשים. כולם מרגישים חלק מאותה התיישבות ומאותה יחידה אחת גדולה".

> "לפני 78 שנים, בערב פסח, היו כאן רק כמה מאות מגינים בארבעה קיבוצים קטנים ומוקפים. היום אנחנו עומדים על 24 יישובים ויותר מ־30 אלף תושבים. בכל בוקר, כשאני קם מוקדם, אני מזכיר לעצמי שאנחנו רק חוליה אחת בשרשרת הדורות שחלמו לחזור לכאן. המחויבות שלי היא להיות חוליה חזקה, נחושה ואמיצה בתהליך ההיסטורי של שיבת עם ישראל לארצו"

להחזיר את העבודה העברית

החיבור בין עבר לעתיד בא לידי ביטוי לא רק באוכלוסייה, אלא גם באתרי המורשת הרבים הפזורים באזור. למרות ימי המלחמה שמאתגרים את ענף התיירות, במועצה לא עוצרים את עבודות הפיתוח. "אנחנו עובדים בשיתוף פעולה הדוק עם שר המורשת, עמיחי אליהו, שמעניק רוח גבית לחיזוק אתרי המורשת שלנו", מספר רוזנטל, "אחד הפרויקטים המרגשים הוא בבריכה של ההרודיון, שם המטרה היא למלא אותה מחדש במים ולהחזיר עטרה ליושנה".

רשימת הפרויקטים התיירותיים ארוכה ומקיפה את כל רחבי הגוש: חפירות ארכאולוגיות ופיתוח אתר המורשת במצודת הורקניה בשיתוף קמ"ט ארכאולוגיה בני הר־אבן, פיתוח סביבת מערת חריטון, והשקת החלק השני של מרכז המבקרים עם חיזיון אור־קולי חדש שנחנך בחורף האחרון. "חנכנו גם את אחוזת הקברים המפוארת, שאחד מהם מזוהה עם קבר אלעזר החשמונאי", הוא מוסיף בגאווה, "אנחנו מתכננים הקמת מלונות חדשים ופיתוח נקבות מים נוספות. אומנם עכשיו זו תקופה פחות טובה לתיירות

"זרענו זרעים, ואומנם בחורף הנוכחי הם אולי לא ינבטו, אבל הם נשמרים באדמה לשנים הבאות. כשתגיע שעת הכושר וההזדמנות המדינית הבאה, נושא הריבונות יעלה שוב לסדר היום, ואנחנו נהיה שם כדי לדחוף אותו"

בגלל המלחמה, אבל אנחנו עובדים קשה כדי שביום שאחרי, כשזרם התיירים יחזור, גוש עציון יציע שפע של חוויות היסטוריות ונופיות ברמה הגבוהה ביותר".

חלק בלתי נפרד מהחזון להפיכת גוש עציון למועצה המובילה בישראל עובר דרך עצמאות כלכלית ותעסוקתית. רוזנטל פועל נמרצות כדי שתושבי הגוש לא יצטרכו לחפש את פרנסתם בחוץ. "אנחנו ממשיכים לפתח את אזור התעשייה הוותיק במגדל עוז, אבל הבשורה הגדולה היא הקמתם של שלושה אזורי תעשייה חדשים: במעלה עמוס, בחפורית ובתרקומיה", הוא מגלה, "השלמת המהלך הזה תהפוך אותנו למועצה עם מספר אזורי התעשייה הגבוה ביותר ביהודה ושומרון. אני מביא איתי רקע בתחום הזה ומבין שזהו מפתח קריטי לחוסן של היישובים".

גם בתחום החקלאות, רוזנטל מוביל שינוי מגמה, למרות שהוא מודה ביושר כי הדרך עוד ארוכה. "כיום יש בגוש עציון כ־2,000 דונמים של חקלאות - וזה מעט מדי", הוא קובע, "בשנים האחרונות הייתה מגמה של צמצום הקצאת שטחים לחקלאות, ואני פועל להפוך אותה. למרות שזה לוקח יותר זמן משקיוויתי, ואני חש תחושת החמצה מסוימת על הקצב עד כה, אני מתחייב להשלים את הפער בשנה הקרובה ולהחזיר את העבודה העברית בשדות למרכז הבמה".

בתום הריאיון רוזנטל מבקש להבהיר מה מניע אותו בתפקיד התובעני. הוא נזכר בוויכוח שהיה לו במהלך הכשרה של משרד הפנים: "שאלו אותנו מה תפקיד ראש הרשות, והתשובה המלומדת הייתה 'לתת שירותים מוניציפליים טובים'. אני חלקתי על כך. ברור שאיכות חיים היא קריטית, אבל בגוש עציון יש לנו גם תפקיד אידאולוגי - השליחות שלנו היא התיישבות".

בעיניו, הניהול השוטף שזור בפרספקטיבה היסטורית עמוקה. "אני הולך עם דבריו של מוש (משה זילברשמידט הי"ד - י"א), מפקדו האחרון של הגוש בתש"ח: 'מה אנו, מה חיינו, העיקר הוא המפעל בו אנו חיים'. המפעל הזה הוא פיתוח הגוש וחיזוק האחיזה היהודית בו. לפני 78 שנים, בערב פסח, היו כאן רק כמה מאות מגינים בארבעה קיבוצים קטנים ומוקפים. היום אנחנו עומדים על 24 יישובים ויותר מ־30 אלף תושבים. בכל בוקר, כשאני קם מוקדם, אני מזכיר לעצמי שאנחנו רק חוליה אחת בשרשרת הדורות שחלמו לחזור לכאן. המחויבות שלי היא להיות חוליה חזקה, נחושה ואמיצה בתהליך ההיסטורי של שיבת עם ישראל לארצו. ככל שנהיה מדויקים יותר בעשייה שלנו - כך נבטיח שהמפעל הזה ימשיך לשגשג לדורות קדימה".■





מכת פתיחה

הפיל שבחדר המורים: למה רפורמות כלכליות אמיתיות בחינוך הן התאבדות פוליטית

בשעה טובה התקציב עבר, הוסר מאיתנו האיום של ממשלה חצי מתפקדת בתקציב המשכי, וגם הבחירות נדחו קצת ומאפשרות למנהיגינו להתרכז עוד טיפה במלחמה באיראן ובשיפור מצבנו הביטחוני, המדיני והכלכלי, לפני שיעברו למכור לכם חלומות שאין להם כוונה לנסות להגשים.

ובכל זאת, הבחירות לא באמת רחוקות. וכשהן יגיעו, סביר להניח ששוב נראה את הריטואל המוכר. אנחנו אוהבים לקטר על המחירים בסופר ולהישבע שהפעם נצביע דרך החור שבארנק, אבל המציאות מראה אחרת. למרות שיוקר המחיה מככב דרך קבע ברשימת הדאגות של האזרח, ברגע האמת בקלפי, ההצבעה של הישראלים נגזרת כמעט תמיד מהשתייכות גושית ומשאלות של ביטחון, מדיניות וזהות. הכלכלה נשארת בחוץ.

וכשאנחנו כבר מקשיבים מה יש לפוליטיקאים לומר על כלכלה - ובכן, שם חוגג הפופוליזם. במקום לדרוש פתרונות עומק, אנחנו קונים סיסמאות נבובות על "מלחמה ביוקר המחיה" או מריעים לפוליטיקאים שמבטיחים להילחם באויב חיצוני תורן, כמו "המונופולים" או "הטייקונים". הרבה יותר קל למכור לציבור שמישהו אחר אשם, מאשר לחפש באמת את המנהיג שמבין איך הכלכלה עובדת. זה שמוכן ללכלך את הידיים בפרטים הקטנים ולצאת לקרב האמיתי - הקרב בקבוצות הכוח המאורגנות שחונקות את המשק, כמו מועצת החלב שהצליחה לשרוד בסיבוב הזה, רק כי ברור לפוליטיקאים שאת הציבור זה לא ממש מעניין, הוא אוהב רק לקטר בקופה בסופר, לא לעשות עם זה משהו מעבר, כמו נגיד להצביע בקלפי.

פרדוקס מערכת החינוך

קחו למשל את מערכת החינוך. כולנו יושבים עכשיו בבית ורואים בלייב איך העתיד של הילדים שלנו מתמסמס. מאז הקורונה לא היה להם רצף לימודי אמיתי, והנזק ברור לכולם: המערכת הריכוזית והמסורבלת שלנו פשוט לא מסוגלת להתאים את עצמה למצב, וזה הולך לדפוק להם את העתיד.

הפתרון מונח על השולחן. כל מי שמתעמק בנושא מבין שהמערכת חייבת לעבור ביזור, למשל דרך עצמאות ניהולית ותחרות חופשית ברישום לבתי הספר. שיטה כזאת תיצור סוף סוף תחרות על הלב שלנו ושל הילדים, ותכריח את בתי הספר למצוא פתרונות, להשתפר או להיסגר. אבל תראו לי פוליטיקאי אחד שיעז להציע עכשיו תוכנית אמיתית כזאת. מבחינתו, מדובר בהתאבדות פוליטית. למה? כי כאן נכנס לפעולה כלל הברזל המר של הפוליטיקה: תועלות מרוכזות ועלויות מבוזרות.

אם אותו פוליטיקאי יצא למלחמה למען חינוך טוב יותר, אנחנו - הציבור הרחב שמשלם את המחיר וסובל מהמערכת הנוכחית - אולי נסכים איתו בתאוריה. אבל כשיגיע יום הבוחר, לא יהיה לנו זמן, קשב או סבלנות להתעמק במשמעות של מודל השוברים. אנחנו נצביע שוב על סמך האיום מאיראן, ושכר הטרחה שלו יהיה אפס. אלה עלויות מבוזרות.

מנגד, לארגוני המורים יש את כל מה שלנו אין. יש להם תקציבי עתק, מנגנון משומן, קשב מלא, והמון זמן פנוי כדי להתנקם בפוליטיקאי ההוא בקלפי ולוודא שהוא יסיים את הקריירה. הם נלחמים על הבית והכוח שלהם, והם לא ייקחו שבויים. אלה התועלות המרוכזות.

כל עוד אנחנו, האזרחים, לא נדע לתגמל פוליטיקאים שמוכנים להתעמת עם קבוצות הכוח האלה, ונמשיך להצביע על אוטומט לפי סוגיות ביטחוניות או סיסמאות פופוליסטיות - הפוליטיקאים ימשיכו לבחור במסלול הבטוח של אפס עשייה. והילדים שלנו? הם ימשיכו לשלם את המחיר.

הכותב הוא ד"ר לכלכלה
ומנכ"ל קבוצת הייעוץ תבור־סמקאי TCG

יותר מאלף מילים

רכבת ההרים של הזהב השחור: כך טלטלו משברים עולמיים את מחיר הנפט

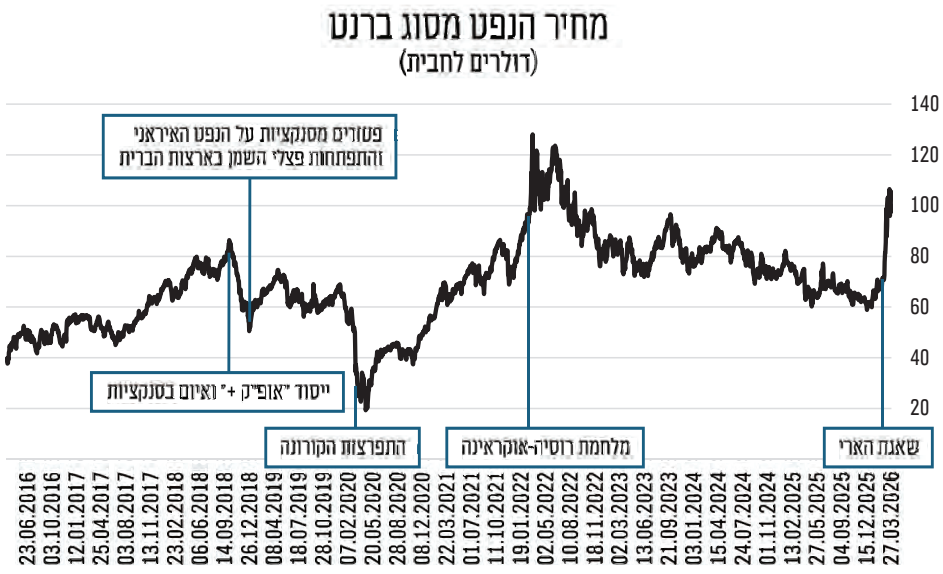

הגרף מציג את התנודתיות הדרמטית במחיר הנפט מסוג ברנט בעשור האחרון, וממחיש עד כמה שוק האנרגיה העולמי רגיש לאירועים גאופוליטיים ומאקרו־כלכליים. החל מהעליות שנבעו מתיאום התפוקה של ארגון המדינות יצרניות הנפט "אופ"ק +", דרך קריסת המחירים בסוף 2018 עקב הגדלת היצע פצלי השמן האמריקני ומתן פטורים לחלק מהמדינות מהסנקציות על איראן.

בהמשך מוצג שפל הביקושים ההיסטורי של משבר הקורונה ב־2020, בשל הפחתה דרמטית בטיסות, שיט ונסיעות, והזינוק החד שגרמה מלחמת רוסיה-אוקראינה ב־2022, והסנקציות שבאו בעקבותיה על הגז הרוסי. בקצה הימני ניכרת בבירור קפיצה חדה במחירים בעקבות מבצע 'שאגת הארי' הנוכחי.

התרשים מראה כיצד משברים עולמיים מתורגמים באופן מיידי לזעזועים כלכליים ריאליים, אך גם מעיד על התאוששות מהירה של המחירים לרמות הממוצעות.

על הפרק

יש תקציב

מליאת הכנסת אישרה בתחילת השבוע (ראשון) את תקציב המדינה לשנת 2026 בקריאה שנייה ושלישית, ובכך מנעה הליכה לבחירות מוקדמות. אישור התקציב התאפשר לאחר הסכמות עם הסיעות החרדיות, שתמכו בו חרף העובדה שחוק הפטור מגיוס לא אושר.

התקציב משקף זינוק חד בהוצאות בצל המלחמה, עם מסגרת כוללת של כ־850 מיליארד שקלים ויעד גירעון שהורחב ל־4.9% מהתוצר. מתוך סכום זה, התקציב לחישוב מגבלת ההוצאה יעמוד על כ־699 מיליארד שקלים, ותשלום החובות, למעט חובות ביטוח לאומי, יסתכם בכ־151 מיליארד שקלים. תקציב הביטחון קפץ לכ־142 מיליארד שקלים, תקציב משרד החינוך עומד על כ־97 מיליארד שקל, תקציב הביטוח הלאומי על כ־64 מיליארד שקל ותקציב משרד הבריאות על כ־63 מיליארד שקלים.

עם זאת, במערכת הביטחון דורשים תוספות נוספות שיעמידו את התקציב הביטחוני על 177 מיליארד שקלים, מה שמעלה את הסבירות כי המסגרות ייפרצו והתקציב ייפתח פעם נוספת בהמשך השנה.

בנק ישראל הותיר את הריבית ללא שינוי; תחזיות הצמיחה עודכנו כלפי מטה

כצפוי, הוועדה המוניטרית של בנק ישראל הותירה את הריבית במשק ללא שינוי. ההחלטה, שהיא הראשונה מאז פרוץ המלחמה מול איראן, תאמה את הקונצנזוס המוקדם בשווקים. עם זאת, חטיבת המחקר והחזאים הפרטיים מעריכים כי בשנה הקרובה צפויה הפחתת ריבית אחת או שתיים, כך שבעוד שנה הריבית תעמוד על 3.5%-3.75%.

על רקע הרחבת יעד הגירעון ל־4.9% תוצר מול זינוק בהוצאות הביטחון, ובצל אי הוודאות הביטחונית הגוברת, הבנק עדכן כלפי מטה את תחזיות הצמיחה של המשק לרמה של 3.8% בלבד. תחזית הצמיחה לשנת 2027 עודכנה כלפי מעלה לרמה של 5.5%. להערכת חטיבת המחקר של בנק ישראל, הגירעון בשנת 2026 יהיה 5.3%, גבוה ב־0.4 אחוזי תוצר מהיעד שהוצהר באישור התקציב.

גם תחזית האינפלציה של הבנק עודכנה כלפי מעלה, מהצפי המקורי של 1.7% לצפי של 2.2% בשנת 2026.

חברת Fitch מותירה את דירוג האשראי של ישראל על A עם תחזית שלילית

חברת הדירוג Fitch פרסמה ביום שישי את דירוג האשראי של ישראל והותירה אותו ברמה של A עם תחזית שלילית. התחזית השלילית משקפת צפי לעלייה מתמשכת בחוב הציבורי, שנמצא כעת משמעותית מעל חציון המדינות המדורגות A. כמו כן, היא מגלמת סיכונים לתרחישי קיצון ביטחוניים שעלולים להחליש את פוטנציאל הצמיחה והמסלול הפיסקלי, לצד סביבה פוליטית שסועה שעלולה לעכב התכנסות פיסקלית.

עם זאת, הדירוג עצמו מאזן בין כלכלה מגוונת ועמידה ומצב פיננסי חיצוני חזק ובין יחס חוב-תוצר גבוה וסיכונים ביטחוניים. פיץ' מציינת כי המבצעים הצבאיים הפחיתו מעט את הסיכונים הגאופוליטיים וצפויים להפחית משמעותית את האיום מאיראן, אך מזהירה מסיכון גבוה להרחבת העימות עם חיזבאללה בלבנון.

כלכלני החברה צופים כי הגירעון יתרחב ל־5.7% בשנת 2026 בשל הוצאות הביטחון. למרות זאת, פיץ' רואה בחיוב את העברת התקציב, מה שצפוי להפחית סיכונים פוליטיים מיידיים.

יש מושג צוות "כלכלה קלה"

הון אנושי

"איך מודדים עובד?" זו שאלה שנשמעת כמעט צינית, אבל בכלכלה זו בדיוק השאלה שמאחורי המושג הון אנושי. הון אנושי הוא אחד המושגים החשובים בכלכלה המודרנית, והוא עוסק לא בכסף או במכונות אלא באנשים עצמם. הכוונה היא לכל היכולות, הידע, הכישורים והניסיון שאדם צובר לאורך חייו, באמצעות חינוך, הכשרה, עבודה ואפילו בריאות. במובן הזה, האדם עצמו הוא נושא ההון, והאיכות שלו קובעת את יכולת הייצור של המשק.

כבר בשנות ה־60 הראו גארי בקר ותיאודור שולץ שהשקעה באנשים, למשל בלימודים או בהכשרה מקצועית, היא השקעה כלכלית לכל דבר, עם תשואה בדמות שכר גבוה יותר, פריון עבודה גבוה יותר וצמיחה מתמשכת. איך מודדים דבר כזה? לא באופן ישיר, אלא באמצעות מדדים עקיפים: שנות לימוד, איכות מערכת החינוך (למשל מבחני PISA), ניסיון תעסוקתי, מיומנויות, ואף מדדי בריאות. גופים בין־לאומיים אף מנסים לתרגם זאת לערך כלכלי, למשל לפוטנציאל ההכנסה העתידי של אדם או של אוכלוסייה שלמה.

ומה לגבי חברות? כאן מתגלה פרדוקס: ההון האנושי כמעט אינו מופיע במאזנים. עובדים אינם "נכס" חשבונאי, וההשקעה בהם, כגון הכשרות, שכר ופיתוח מקצועי, נרשמת כהוצאה. ובכל זאת, בפועל, השווי של חברות רבות נשען בדיוק על הידע, היצירתיות והכישורים של עובדיהן. דוגמה בולטת לכך היא מדינת ישראל, מדינה דלה יחסית במשאבי טבע ואנרגיה אך עשירה בהון אנושי, מה שהפך אותה למעצמת הייטק. מה שמוכיח שהון אנושי אינו רק מושג תאורטי, אלא מנוע צמיחה חשוב בכלכלה של ימינו.

הכותבים ממערכת דף הפייסבוק "כלכלה קלה",
המנגיש כלכלה בשפה קלה ואקטואלית

ב"ה

פרקי התהלים שמדברים ללב שלך

כל יום, בשעה שלך אצלך בווטסאפ

לקריאה נוחה ונעימה לעין



הצטרפו לאלפים
שקוראים את התהלים היומי
ואת פרקי התהלים האישיים שלהם
ושל בני משפחתם
ומביאים אור וברכה לחייהם

מזמור יומי

chabadisrael.co.il/tehilim-page

על הנייר
יקירה שחר

פרשת הדרכים הקריטית של מטא

Meta נמצאת כיום בעיצומו של שינוי אסטרטגי עמוק, שבו היא ממנפת רבעון שיא ותחזיות צמיחה מרשימות כדי לממן השקעה מאסיבית בתשתיות בינה מלאכותית ו־AI גנרטיבי בקנה מידה חסר תקדים. החברה סיימה את 2025 עם הכנסות רבעוניות של כ־60 מיליארד דולרים ורווח למניה של 8.8 מיליארד דולרים, שניהם מעל ציפיות השוק, כאשר מנוע הפרסום הדיגיטלי ממשיך להיות מקור המזומנים העיקרי שלה ומספק לה את הדלק להשקעות ההון האגרסיביות. במקביל, הנהלת מטא שידרה לשוק ההון כי שנת 2026 תהייה שנת "האצה משמעותית ב־AI", עם קפיצה חריגה בהוצאות ההוניות לטווח של 115-135 מיליארד דולרים, עלייה של עשרות אחוזים לעומת 2025, המיועדת בעיקר להרחבת מרכזי נתונים, תשתיות GPU ותשלומים לספקיות ענן חיצוניות במסגרת של פלטפורמת Meta Compute.

האסטרטגיה של Meta מבוססת על התפיסה ששליטה בשכבת התשתית והמודלים הגדולים תהפוך אותה לשחקן מוביל באקוסיסטם ה־AI, הן ברמת הצרכן (Meta AI, משקפי ריי באן החכמים) והן ברמת הפיתוח והשוק הארגוני, תוך בניית ענן AI ייעודי שיתחרה בזמן אמת בענקיות הענן. ההנהלה מדגישה כי השקעות הענק ב־AI צפויות לפגוע בשולי הרווח בטווח הקצר, אך אמורות לתמוך בשיפור ה־ROI החל מ־2026-2027, באמצעות שיפור יעילות הפרסום, יצירת מוצרים חדשים מבוססי בינה מלאכותית והרחבת מקורות הכנסה מעבר לפרסום המסורתי. כבר כיום ניתן לראות תרומה ישירה של מודלי AI לשיפור המיקוד ופונקציית המדידה במערכות הפרסום של פייסבוק ואינסטגרם, מה שתומך בצמיחת ההכנסות למרות סביבת מאקרו תנודתית.

מנגד, זרוע "מעבדות הריאליטי" של ה־Metaverse נותרת עקב אכילס גם ב־2025, החטיבה רשמה הפסד תפעולי של כ־19 מיליארד דולרים, כאשר ההפסדים המצטברים מאז 2020 מתקרבים כבר ל־80 מיליארד דולר, והרווחיות רחוקה מנקודת האיזון. לנוכח זאת, מטא מבצעת קיצוצי עומק וסטייה הדרגתית מהחזון המקורי ומעבירה משאבים ל־AI ולמוצרים לבישים שיכולים להתחבר ישירות לפלטפורמת Meta AI (כדוגמת המשקפיים החכמים). צעד זה מפחית אומנם את סיכון "החור השחור התקציבי", אך שומר על רמת הוצאות גבוהה מאוד, כך שתזרים המזומנים של מטא בשנים הקרובות יהיה רגיש במיוחד לקצב המוניטיזציה של מוצרי ה־AI החדשים ולשמירה על דינמיקת צמיחה חזקה בעסקי הפרסום.

לסיכום, פרופיל ההשקעה במטא כיום הוא דו־קוטבי: מצד אחד חברה עם מודל עסקי חזק ומוביל (פייסבוק, אינסטגרם ו־WhatsApp), בסיס הכנסות יציב ומאזן חזק. מצד שני, תכנית CAPEX חריגה בהיקף של יותר ממאה מיליארד דולר בשנה יוצרת רמת סיכון משמעותית, בטווח הקצר והבינוני. במקביל Meta ניצבת בפני התפתחויות משפטיות שליליות, לאחר שחבר מושבעים בניו מקסיקו ובלוס אנג'לס פסקו נגדה השבוע בתיקים הנוגעים לבטיחות ילדים ולהשפעות על בריאות נפשית בפלטפורמות שלה. חבר המושבעים בניו מקסיקו הורה לחברה לשלם פיצויים בהיקף של 375 מיליון דולרים בגין הטעיית משתמשים בנוגע לבטיחות ילדים, בעוד שבתיק בלוס אנג'לס נפסקו פיצויים של 6 מיליון דולרים במשותף ל־Meta ול־YouTube, בהקשר של התמכרות לרשתות חברתיות. למרות שהיקף הפיצויים מוגבל יחסית, החשש הוא מיצירת תקדים מדאיג, במיוחד על רקע שורה של תביעות דומות הצפויות בהמשך.

הכותבת היא מנהלת דסק שווקים גלובליים ביחידת המחקר של בנק הפועלים

לעורך האנליזה אין עניין אישי בנושא. לבנק הפועלים בע"מ אין עניין אישי בנושא, מתן הייעוץ אינו מהווה תחליף לייעוץ המתחשב בנתונים ובצרכים המיוחדים של כל אדם.

נחמדים מזהב
הרב יצחק ליפשיץ

על החירות

"אמר לו קיסר לרבי יהושע בן חנניא: מפני מה תבשיל של שבת ריחו נודף? אמר לו: תבלין אחד יש לנו, ושבת שמו, שאנו מטילין לתוכו - וריחו נודף. אמר לו: תן לנו הימנו! אמר לו: כל המשמר את השבת - מועיל לו, ושאינו משמר את השבת - אינו מועיל לו" (שבת קיט, א).

אגדה זו ממחישה היטב את העיקרון הבא: לשמירת מצוות נודעות סגולות רבות, אבל עיקרן עבודת ה'. מי שמנסה לבודד משמירת המצוות אידיאלים וכן סגולות רפואיות או פסיכולוגיות - סופו שיתבדה, והדבר נכון גם בנוגע לשיטות כלכליות. כשם שטעמם של מאכלי השבת ערב בזכות שמירת השבת, כך בכל דבר אחר. בדרום קוריאה יצא שמו של לימוד התלמוד לטוב. הקוריאנים סבורים שאם הם ילמדו תלמוד הם יזכו בחוכמה היהודית, אך דא עקא, הלומד תלמוד על מנת להחכים איננו זוכה לא בתורה ולא בחוכמה.

כך הדבר בנוגע לחירות. חג הפסח הוא חג החירות, ורבים המנסים לבודד את החירות שזכינו בה מעבודת ה'. כאילו שציוותה עלינו התורה חירות שעומדת בפני עצמה. החכמים יותר אף דנים האם החירות שנצטווינו בה היא חירות חיובית או חירות שלילית. אולם אין חירות בלי קבלת עול מלכות שמיים. החירות שזכינו בה משעבוד מצרים באה יחד עם השתעבדות לקדוש ברוך הוא, עם קבלת התורה.

אסיים בתפילה שנזכה לקבל עול מלכות שמיים ולצאת לחירות מלאה, חירות מעול מלכויות, חירות שיש בה שלום שאנו כה מייחלים לו.

הכותב הוא פרופסור לפילוסופיה ומחבר הספר 'כלכלה וערכי היהדות'.

עצם העניין
אלון יוניאן

החזית האזרחית נבנית מבטון: כך ענף הבנייה מחזק את העורף

מבצע 'שאגת הארי' ממחיש עד כמה הבנייה עצמה היא מרכיב חשוב בחוסן הלאומי. בזמן אזעקה מיליוני אזרחים נשענים על המרחב הבנוי שבו הם נמצאים באותו רגע: הממ"ד בדירה, המקלט בבניין, החניון התת־קרקעי או המרחב המוגן הציבורי הקרוב. באותם רגעים נבחנים הבניינים עצמם - איכות השלד, תכנון הממ"ד והנגישות למרחב המוגן - במבחן הבסיסי ביותר: יכולת ההגנה על חיי האזרחים.

מנקודת המבט של מי שעוסקים בנדל"ן, ימים אלה מדגישים עד כמה סוגיות הנוגעות לביטחון העורף הן קריטיות, ולמעשה מוכרעות כבר בשלבי התכנון וקבלת ההחלטות ההנדסיות של כל פרויקט. התקן, מפרט הבנייה וסטנדרטים של בטיחות הופכים את המרחב הבנוי עצמו לחלק ממערך ההגנה של המדינה, ותרומתו לביטחון העורף אינה פחותה מזו של שכבות ההגנה האווירית.

בשלושת העשורים האחרונים ענף הבנייה והמרחב הבנוי בישראל השתנו דרמטית. הכנסת הממ"ד לכל דירה חדשה שינתה את תכנון הבית הישראלי, והפכה את המרחב המוגן לחלק טבעי משגרת היומיום. במקביל לשינוי בדירה הבודדת, גם פני המרחב העירוני משתנים ללא הכר. חניונים תת־קרקעיים הפכו נפוצים יותר, ומבני ציבור רבים מתוכננים מראש כך שיוכלו לשמש מחסה למספר גדול של בני אדם בעת חירום. עם זאת, המציאות הביטחונית של השנים האחרונות מחדדת שהאתגר אינו נגמר בבנייה החדשה בלבד, אלא נוגע גם למרחב העירוני שנבנה בתקופות אחרות ובסטנדרטים שונים לחלוטין.

בערים רבות בישראל ישנם עדיין מבני ציבור, שכונות מגורים ומרכזים מסחריים שנבנו עם היבטי מיגון ובטיחות שלא בהכרח כללו תרחישים מהסוג של ימינו. המרחב העירוני הזה אינו צפוי להיעלם בשנים הקרובות, ולכן האתגר האמיתי יהיה לשלב פתרונות מיגון יעילים גם בתוך המרקם העירוני הקיים.

דווקא כאן טמון פוטנציאל גדול. בערים רבות קיימים חניונים תת־קרקעיים רחבי היקף, קומות מסחר של מבני מגורים ומבני ציבור שנבנו בשלדי בטון מסיביים ויכולים, בתכנון נכון ובהתאמות הנדסיות לא מורכבות, לשמש גם כמרחבים מוגנים קהילתיים לתושבי השכונה. כאשר מתכננים פרויקטים חדשים, בין אם מדובר במגורים, במבני ציבור או במתחמים של עירוב שימושים, ניתן כבר בשלב התכנון לשלב אזורי שהייה בטוחים בתוך החניונים, לשפר את מערכות האוורור, להבטיח גישה נוחה מהרחוב ולהפוך שטחים שקיימים ממילא לחלק ממערך המיגון העירוני.

גישה זו מרחיבה את תפיסת החוסן של המרחב הבנוי, כאשר הממ"ד ממשיך להיות קו ההגנה הראשון של המשפחה בתוך הבית, אך סביבו נוצר מערך משלים של מרחבים מוגנים שמסוגלים לקלוט מספר גדול של בני אדם ולשרת שכונה שלמה בעת הצורך. בערים חדשות יחסית כמו חריש גישה כזו כבר יושמה בהצלחה, ויש להרחיב את המגמה גם לשכונות ולאזורים ותיקים.

כפי שהממ"ד הפך בהדרגה לחלק בלתי נפרד מהדירה, כך גם החשיבה על מיגון כחלק מתכנון השכונה צריכה להפוך לעיקרון מובנה בבנייה. כל בניין חדש שמתוכנן נכון, כל פרויקט התחדשות שמחליף מבנה ישן בבניין מודרני וכל מרחב עירוני שמותאם טוב יותר למציאות הביטחונית, מוסיפים שכבת הגנה וביטחון נוספת לאזרחי ישראל. במובן הזה, ענף הבנייה אינו רק מנוע כלכלי, אלא הוא גם אחד הגורמים שמאפשרים לחברה להתפתח, לגדול ולהרגיש בטוחה יותר.

הכותב הוא מנכ"ל חברת הבנייה משהב MSB, לשעבר יושב ראש הוועדה המרחבית לתכנון ובנייה 'זמורה'



ללמוד במקום הראשון

בואו ללמוד עם הטובים ביותר,

במכללה אקדמית לחינוך ע"ש דוד ילין

מסלולים שיובילו אותך לעתייד, בשורשה ובשפעה אמיתית על הדור הבא!

- תואר ראשון B.Ed
- תואר שני M.Ed
- M.A.A.T תואר שני בטיפול באומנויות
  מוזיקה, ביבליותרפיה, תנועה ומחול, אומנות חזויתית
- הסבת אקדמאים להוראה
- מכינה קדם אקדמית
- לימודי תעודה והשתלמויות

תמיד שקטה כאן ושמחה!

לפרטים נוספים:

02-6558111 | dyellin.ac.il | rishum@dyellin.ac.il | מכללת דוד ילין

הרב אליעזר מלמד

לשאלות הלכתיות: ask@yhb.org.il

מצוות מזוזה במעלית

בעבר לא נהגו לקבוע מזוזה בפתח המעלית, אם מפני שהייתה חידוש ואם מכיוון שחדרי המדרגות היו קטנים מד' על ד' אמות ← בימינו, כשהמעלית הפכה לדרך המקובלת לכניסה לבתים, ראוי לקבוע בה מזוזה ← יש אומרים שתא המעלית חייב במזוזה, ויש אומרים לקבוע אותה ביציאה אל המבואה ← ואף שהמקל יש לו על מי לסמוך, נכון לנהוג כדעת המחייבים ולקבוע מזוזה בפתחי מעליות

מזוזה בפתחי מעלית

שאלה: האם מעלית חייבת במזוזה? מצד אחד ברוב הבניינים אין מזוזות בפתחי מעליות, אך מאידך, קשה להבין מדוע פתחי המעליות לא יהיו חייבים במזוזה כמו כל שאר הפתחים.

תשובה: דעות רבות נאמרו בשאלה זו, ואציג את השיטות השונות, ולבסוף את הנראה להלכה למעשה.

הפוטרים

יש אומרים שפתח המעלית פטור ממזוזה, הואיל והמעלית עולה ויורדת, ולכן נחשבת כמקום ארעי. ובמסכת סוכה למדנו (ח, ב) שבית שער ארעי פטור ממזוזה, וכן למדנו (רמב"ם מזוזה ו, ט) שספינה פטורה ממזוזה מפני שהדירה בה ארעית. וכן כתב הרב חיים דוד הלוי (מים חיים ג, ל), וביאר שהמעלית עולה ויורדת כעין מכונית, וממילא אינה נחשבת כבית ופטורה ממזוזה.

ולא רק פתח המעלית פטור ממזוזה, אלא גם הפתח שממנו יוצאים מהמעלית בכל קומה פטור, מפני שכאשר המעלית אינה באותה הקומה, אין בצד המעלית שום מקום אלא אוויר, ולכן הפתח מתבטל מלהיות פתח. וכך כתב בהרחבה בשו"ת בצל החכמה (ג, פ-פד). וכן הורה הראשון לציון הרב עובדיה יוסף (הליכות עולם ח, מזוזה לג). וכן מסרו בשם הרב פיינשטיין (מסורת משה ג, רנח). וכך כתב הרב שלמה זלמן אוירבך (מנחת שלמה ב, צז, כג), והוסיף שאין הפתח של המעלית נחשב פתח הואיל והיא עולה ויורדת והפתח שלה משתנה תדיר. אומנם כיוון שכך רגילים להיכנס לקומה, כתב שמחמת הספק טוב לקבוע מזוזה בימין הכניסה מהמעלית לקומה בלי ברכה.

המחייב את המעלית עצמה

לרב יצחק יעקב וייס (מנחת יצחק ד, צג), תא המעלית עצמו חייב במזוזה, גם אם יש בו פחות מד' אמות, הואיל והוא כבית שער לדירות שבבניין. אולם מחמת הספק שאולי המעלית ארעית מדי, יקבע בלי ברכה. ויקבע במעלית עצמה בימין הכניסה אליה, ולא בפתחי הבניין בכל קומה, הואיל וכאשר המעלית אינה צמודה אליהם אין שם פתח. כלומר לשיטתו, די במזוזה אחת לכל הקומות, הואיל וקובעים את המזוזה בתא המעלית עצמו.

המחייבים את הפתחים שדרכם נכנסים ויוצאים מהמעלית

מנגד, יש אומרים שאומנם תא המעלית עצמו פטור ממזוזה, שהוא אכן דומה לרכב נוסע, ורכב פטור ממזוזה, אבל בכל קומה בימין הכניסה מהמעלית אל הקומה חייבים לקבוע מזוזה.

וכך כתב הרב ישעיה בלוי בספרו 'חובת הדר' (ה, יא). וכן כתב הרב ישראל יעקב פישר בשו"ת 'אבן ישראל' (ט, ק). וכך כתבו הרב ניסים קרליץ (חוט שני מזוזה רפו, כ), והרב זילברשטיין (חשוקי חמד בבא מציעא קא, ב). בפשטות משמע שצריך לקבוע את המזוזה עם ברכה. ובחובת הדר פירט במפורש שאם החדר שאליו נכנסים מהמעלית הוא ד' על ד' אמות, יקבע בברכה, ואם לא, יקבע בלא ברכה. והרב יצחק דרזי (שבות יצחק טז, ב, ד) סיפר שהרב אלישיב נשאל על כך, ובתחילה סבר לקבוע עם ברכה, אך כשעוררו וטענו שיש פוטרים, הסכים שיקבעו בלי ברכה, ולכתחילה יקבעו תחילה מזוזה בברכה במקום שחייבים בלא שום ספק, ומיד אחר כך יקבעו את המזוזה בפתח המעלית.

והרב נתן גשטטנר (שו"ת להורות נתן ג, עב-עג) כתב שאם יש ברחבה שיוצאים אליה מהמעלית ד' על ד' אמות יקבע בברכה, וכמו כן מחמת הספק יקבע בימין המעלית עצמה, כשיטת ה'מנחת יצחק'.

דין קומת הכניסה למחייבים

ואף בקומת הכניסה צריכים לקבוע מזוזה, אלא שלא כמו כל הקומות שבהן יקבעו מזוזה בימין היציאה מהמעלית לחדר המדרגות, בקומת הכניסה יקבעו את המזוזה בימין הכניסה למעלית, שכן דרך מקום זה נכנסים לדירות האחרות, והרי הוא נחשב כ'לול' או 'ארובה', היינו חדרון (פיר) שדרכו עולים בסולם לעלייה, ודינו שאם יש לו פתח, חייבים לקבוע בו מזוזה (מנחות לד, א; שולחן ערוך רפו, יט). וכך כתבו: חובת הדר ה, יא; שבות יצחק טז, ב, ד; בירור הלכה ה, רפו. ויש אומרים בימין הכניסה מהמעלית לקומת הקרקע (להורות נתן ג, עג).

ויש מי שכתב שלא לקבוע שם מזוזה כלל, אלא אם יש בקומת הכניסה מקום לאחסון עגלות וכדומה (חוט שני מזוזה רפו, כ).

מדוע רבים נהגו להקל

ואף שנראה שחובה לקבוע מזוזה בפתחי מעליות, ובמיוחד שזו הפכה להיות הדרך המקובלת לכניסה לחדרי מדרגות וקומות, והתורה ציוותה לקבוע מזוזה בפתח הבתים והמבואות, בפועל רבים מאוד נהגו שלא לקבוע מזוזה בפתחי מעליות, ונשאלת השאלה מדוע.

אולי מפני שבתחילה, לפני כ־50 שנה, המעלית הייתה חידוש מופלא, ונתפסה בעיני האנשים כמין רכב שלא שייך לקבוע בפתחיו מזוזה. וכיוון שכך נהגו מתחילה, רבים המשיכו במנהגם גם כאשר המעלית הפכה לדרך קבועה שדרכה נכנסים למבואות ולדירות.

מקום שקטן מד' על ד' אמות

ואולי לא נהגו לקבוע מזוזות בפתחי מעליות מפני שפעמים רבות המעליות, חדרי המדרגות והמבואות היו קטנים משיעור ארבע על ארבע אמות, וכידוע חדר שאין בו שיעור זה - פטור ממזוזה, שכן נאמר: "וכתבתם על מזוזות ביתך" (דברים ו, ט), ומקום שקטן מכך אינו נחשב בית (סוכה ג, א; שולחן ערוך רפו, יג). לשיעור המדויק, ארבע אמות הן 1.82 מטר.

כאשר יש בחדר שטח של ארבע על ארבע אמות שלא בצורה מרובעת, כגון שאורכו שמונה אמות ורוחבו שתי אמות, יש אומרים שחייב במזוזה, כי העיקר שיהיה שטח של ארבע אמות על ארבע אמות, כלומר 16 אמות מרובעות (רמב"ם; ריא"ז). ויש אומרים שאם אין רוחבו ארבע אמות, אינו ראוי לדירה ופטור ממזוזה (רא"ש; טור; רבנו ירוחם). למעשה, מאחר שיש בזה מחלוקת, יש לקבוע שם מזוזה ללא ברכה (ש"ך רפו, כג).

מבואה שקטנה מד' על ד' אמות

לרב דניאל מהורדנה, בעל 'חמודי דניאל' (הובא בפתחי תשובה רפו, יא), חדר קטן מד' על ד' אמות שלא נועד למגורים, כמבואת הכניסה או כחדר אחסון, כיוון שהוא ממלא את ייעודו ונכלל במערכת חדרי הבית - יש מקום לחייבו במזוזה, אך מחמת הספק הורה לקבוע בו מזוזה בלא ברכה.

רבים קיבלו את חידושו של ה'חמודי דניאל' (עיקרי הד"ט לא, ג; מהרש"ם א, עא; בן איש חי ב כי תבוא יט, ועוד). והחיד"א (ביוסף אומץ טו) לגבי בית שער אף כתב לברך. מנגד, יש שלא קיבלו את חידושו, ולדעתם כל שאין שם ד' על ד' אמות, פטור ממזוזה (רש"ק בקנאת סופרים קיח; מקדש מעט רפו, לט). וכן עולה מסוגיית הגמרא והראשונים, שכן אף שדקדקו בהגדרת שטח החדר הקטן ביותר, לא פירטו הלכה חשובה זו.

למעשה נראה שבמבואת הכניסה נכון להתחשב בדעת ה'חמודי דניאל' ולקבוע מזוזה בלא ברכה, אבל המקל יש לו על מה לסמוך.

בתחילה המעליות וחדרי המדרגות היו קטנים

נחזור למעלית. בתחילה, רוב רובן של המעליות היו קטנות מד' על ד' אמות, וגם המקום שאליו יצאו מהמעליות היה בבניינים רבים קטן מד' על ד' אמות. ואף של'חמודי דניאל' היה צריך לקבוע בהן מזוזות, כיוון שדעתו אינה מוסכמת, ובנוסף יש שפטרו מעלית מפני שנראית בעיניהם כרכב, לא נהגו לקבוע מזוזות בפתחי מעלית. וכיוון שכך התרגלו, המשיכו בכך גם כאשר המעליות היו גדולות והמבואות שבחדרי המדרגות גדולים מד' על ד' אמות.

הלכה למעשה

אף שהמקל ואינו קובע מזוזות בפתחי מעליות יש לו על מי לסמוך, נכון לנהוג כדעת המחייבים ולקבוע מזוזה בפתחי מעליות (ולא במעלית עצמה), משום שסברתם נראית.

כאשר הכניסה היא אל חלל של ד' על ד' אמות, הקובע עם ברכה לא הפסיד. והרוצה לחשוש לדעת הפוטרים, יקבע בלא ברכה.

בשאר הקומות, כאשר יוצאים מהמעלית ונכנסים למבואה שיש בה ריבוע של ד' על ד' אמות, יש לקבוע מזוזה בימין הפתח כשיוצאים מהמעלית לקומה. וכן אם בתחילה המקום צר מד' אמות, אם בהמשך הוא מתרחב לשטח שיש בו ד' על ד' אמות, גם אז יש לקבוע מזוזה, והמברך לא הפסיד.

וכאשר אין בחלל המעלית ד' על ד' אמות, וכן כאשר אין במבואה שאליה יוצאים מהמעלית ד' על ד' אמות, יש לקבוע מזוזה בלא ברכה. והרוצה להקל ולא לקבוע רשאי.■

כאשר יוצאים מהמעלית ונכנסים למבואה שיש בה ריבוע של ד' על ד' אמות, יש לקבוע מזוזה בימין הפתח כשיוצאים מהמעלית לקומה. וכן אם בתחילה המקום צר מד' אמות, אם בהמשך הוא מתרחב לשטח שיש בו ד' על ד' אמות, גם אז יש לקבוע מזוזה, והמברך לא הפסיד

זליגר שומרון

כשרות צהר

גם בפסח



דווקא השנה נותנים אמון
בכשרות ציונית-דתית מהודרת
של רבני צהר

סרקו את המצה וחפשו את המסעדה שלכם – בפריסה ארצית

פסח כשר ושמח. רבני צהר!

רוצים לקבל כשרות של צהר? פנו אלינו באתר וברשתות החברתיות

מאיר סיידלר

מה נשתנה בין פסח תש"ב לפסח תשפ"ו?

קורבנות השואה היו חסרי אונים, ואפילו מרד גטו ורשה שפרץ בערב פסח לא שינה את גורלם האכזר של היהודים. והיום אנו נלחמים על קיומנו בעוז ובעוצמה, ומבינים שרק מעמדנו כמעצמה אזורית מבטיח שלעולם לא עוד

בערב פסח התש"ב (1942) צעד הרב יוסף צבי קרליבך הי"ד את צעדתו האחרונה. ארבעה חודשים לפני כן גורש הרב קרליבך יחד עם רוב קהילתו, אשתו וארבעה מילדיו מהמבורג, שם הוא כיהן כרב האורתודוקסי האחרון בגרמניה, למחנה עבודה סמוך לריגה. עתה ציוו הנאצים על רוב שוכני המחנה לצאת לדרך, ברגל, לטענתם למחנה עבודה אחר. הצועדים לא הורשו לקחת עימם דבר פרט לבגדים שעל גופם. עדי ראייה סיפרו שבכיס אחד שבמעילו לקח הרב קרליבך תפילין, ומהכיס השני הציצה מצה. הצועדים לא האמינו לגרמנים. הם חששו, חשדו, אבל לא היה להם מה לעשות. חוסר אונים מוחלט. הם אכן לא הגיעו ליעדם הפיקטיבי, וגם לא הספיקו לחגוג את ליל הסדר. יהודי המבורג ועימם בני ובנות משפחת קרליבך נורו למוות בערב פסח ביער סמוך, ונקברו בבורות שהוכנו לשם כך מבעוד מועד. כך הסתיים המסע הארוך של מי שהיה לדברי השופט חיים כהן (בזמנו שר המשפטים של מדינת ישראל) המנהיג הכריזמטי ביותר של יהדות גרמניה בתקופתו. הרב יששכר יעקבסון, שהיה תלמידו של הרב קרליבך, שיתף בספריו בזיכרונות ושבחים על מורו הנערץ.

המסע הארוך של הרב קרליבך כמנהיג דגול בתקופה הכי קשה בתולדות ישראל החל עם עליית הנאצים לשלטון בשנת 1933, והסתיים בבורות הירייה ליד ריגה יותר מתשע שנים מאוחר יותר. הנהגת הקהילה שלו בתקופה זו התאפיינה בניסיון לשמור על כבודה ולהרים את המורל, גם כאשר החבל סביב צוואר יהודי גרמניה הלך והתהדק. הרב קרליבך פעל בחוכמה ובזהירות, ועד לליל הבדולח (סוף 1938) לא איבד את התקווה שיצליח לנווט את הספינה לחוף מבטחים, גם לנוכח השלטון הנאצי. כאשר לפני חג פורים התרצ"ו (1936) נרצח ראש המפלגה הנאצית בשווייץ על ידי יהודי, התנער הרב קרליבך בשאט נפש מהמעשה. זו לא דרכה של היהדות, כתב. רצח הוא פשע נתעב. המלחמה נגד עמלק היא אך ורק נגד העמלק שבנפשנו, סוג של מלחמה רוחנית למיגור המידות הרעות שלנו. אף כי סביר מאוד להניח שהרב קרליבך ראה חובה לעצמו לכתוב כך כדי להציל את עדתו מהאשמה קולקטיבית, ספק רב אם הוא היה חותם על הדברים בפורים התש"ב.

בדיוק שנה לאחר הירצחו של הרב קרליבך, בערב פסח התש"ג, פרץ מרד גטו ורשה. הלוחמים היהודים הכו בגרמנים ככל יכולתם, אך את יהודי ורשה לא יכלו להציל, וגם הנזק שהצליחו להסב לגרמנים היה זניח. במשך כל ימי הלחימה, שנמשכה כחודש ימים, מספר ההרוגים בקרב החיילים הגרמנים לא עלה על כמה עשרות בודדות, ולעומת זאת מהיהודים נהרגו כ־13 אלף.

שני אירועים אלה, שהתרחשו בפסח, מסמלים בעיני את סופה של יהדות אירופה, אחד תוך כדי הליכה, בלית ברירה, כצאן לטבח (אינני נמנע מניסוח זה, המשקף נאמנה את המציאות הנוראה) ואחד עם נשק ביד. אך גם ללחימה ההרואית שהתנהלה מול הנאצים במרד גטו ורשה, ושזכתה בצדק לתהודה רבה והייתה בעלת משמעות סמלית כבירה, לא היה כאמור סיכוי.

לשני אירועים האלה קדמו מאות שנים של דיכוי והשפלה שיטתית שהתעצמה בארצות הנצרות מדי שנה, במיוחד לקראת חג הפסח, בשל קרבתו לחג הפסחא הנוצרי. חג זה עורר בתרבות הנוצרית אסוציאציות לצליבת ישו באשמת היהודים, וגרם להאשמתם בעלילת דם. השואה הייתה הגראנד־פינאלה למאות שנים של דיכוי ופוגרומים. גם הסבים והסבתות שלי נרצחו בשואה. הם הורעלו למוות בתאי הגזים של אושוויץ, כל ארבעתם.

לא עוד כצאן לטבח

והנה אנחנו שוב בפתחו של חג הפסח נלחמים על חיינו וחיי ילדינו, אלא שהפעם בתנאים שונים לגמרי. את התנאים האלה בנינו לעצמנו במו ידינו במשך יותר ממאה שנה, ובפרט בשמונת העשורים מאז קום המדינה. מייסדיה אומנם לא הבטיחו לנו מגש של כסף, רחוק מזה, אך כן הבטיחו לפליטים היהודים מרחבי העולם כולו: לעולם לא עוד. נכון, אנחנו כיהודים מאמינים רוצים שמדינת ישראל תמלא ציפיות מעבר ל'לעולם לא עוד', אך ה'לא עוד' הוא המצע הבסיסי שבלעדיו אין לנו קיום כלל, לא פיזי ולא רוחני.

ואכן ניתן לומר שהבטחה זו קוימה, למרות 7 באוקטובר 2023. אנחנו מכים באויבינו והורגים את ראשי הנחש האחראים על טבח 7 באוקטובר. אנחנו הרגנו אותם, את עוזריהם, את עוזרי עוזריהם וממשיכים להכות במי שנשאר מהם. והנה יש יהודים שלא מרוצים מכך. עדיין לא התאוששתי מהמונולוג המתוקשר בסגנון ה"אני מאשים" של אילנה דיין, שאליו התייחסתי בגיליון הקודם. אני לא יכול להתאפק וחוזר שוב למה שאמרה. אילנה דיין סבורה שהמלחמה נגד משטר האייתוללות באיראן, המצהיר בגלוי שמטרתו העליונה היא השמדת מדינת ישראל ושאף העמיד בכיכר מרכזית בטהרן שעון שסופר לנו לאחור - היא מלחמה שבמצב הנתון לא היה צריך לצאת אליה. היא מבכה את "היהירות" של ראשי המדינה שלנו, המצהירים ש"קמה כאן מעצמה שמרביצה חזק ומנצחת תמיד". משתמע מדבריה שזה מגונה בעיניה. היא הייתה כנראה מעדיפה שנרביץ חלש ולא תמיד ננצח. כמו למשל גיבורי מרד גטו ורשה.

והיא לא לבד. גם כמה אקדמאים ישראלים באוניברסיטאות, אנשים חושבים, סוברים כמוה. בין השאר קיבלתי את התגובה הבאה למאמר שלי, ממרצה באוניברסיטה העברית: "העובדה שמדינה עוינת מאוד מפתחת נשק גרעיני אינה סיבה לצאת למלחמה טוטאלית וחיסול מהאוויר של מנהיגיה, שבה יש לנו הרוגים, הרס רכוש רב ומצוקה כללית ומצוקה בלתי אפשרית של הצפון, שלא לומר גיהינום שם", ובהמשך: "תשעה בני אדם כולל ילדים היו פתיח מצמרר. הם היו בחיים אם לא הייתה פורצת". אם הקולגה שלי היה חי לפני מלחמת העולם השנייה, הוא היה מן הסתם מתנגד לכל ניסיון לחסל את אדולף היטלר. בינואר 1939, שמונה חודשים לפני תחילת המלחמה, היטלר אומנם הצהיר שאם היהודים ימשיכו כך הוא ייאלץ להשמיד את כל יהדות אירופה, כלומר הוא היה "עוין מאוד" וגם פיתח צבא אדיר, אבל בעיני הכותב כל זה לא מצדיק יציאה למלחמה.

> והנה אנחנו שוב בפתחו של חג הפסח נלחמים על חיינו וחיי ילדינו, אלא שהפעם בתנאים שונים לגמרי. את התנאים האלה בנינו לעצמנו במו ידינו במשך יותר ממאה שנה, ובפרט בשמונת העשורים מאז קום המדינה. מייסדיה אומנם לא הבטיחו לנו מגש של כסף, רחוק מזה, אך כן הבטיחו לפליטים היהודים מרחבי העולם כולו: לעולם לא עוד

אילנה דיין לא מבינה מדוע אנחנו מכים חזק, והמרצה מהאוניברסיטה העברית מאשים את הממשלה באחריות על "הגיהינום" שנחת על יישובי הצפון. ושניהם גם יחד וכל מי שאוחז בדעתם מתעלמים ביודעין מ"החישוב הכללי: כמה עולה לנו עם מדינה (שמסוגלת להכות חזק), וכמה עולה לנו בלי" (צור ארליך).

כל הרוג במלחמה הוא עולם שחרב. חייו של כל פצוע בגוף ובנפש משתנים ללא הכר. ובכל זאת ואף על פי כן, מתוך מבט על הדרך שעמנו עבר במאות ואלפי השנים האחרונות, נראה לי ברור שגם אם העתיד אינו ידוע לנו, בנקודת הזמן הזאת עלינו להודות ולומר שירה: "אילו פינו מלא שירה כים ולשוננו רינה כהמון גליו ושפתותינו שבח כמרחבי רקיע ועינינו מאירות כשמש וכירח וידינו פרושות כנשרי שמיים ורגלינו קלות כאיילות, אין אנחנו מספיקין להודות לך ה' אלוקינו ולברך את שמך מלכנו על אחת מאלף אלפי אלפים ורוב ריבי רבבות פעמים הטובות, ניסים ונפלאות שעשית עימנו ועם אבותינו... כל עצמותיי תאמרנה ה' מי כמוך מציל עני מחזק ממנו ועני ואביון מגוזלו".

לתגובות: meirse@ariel.ac.il



למרות המצב הביטחוני:
פסח בגוש עציון - טבע, מורשת ואטרקציות לכל המשפחה באזור בטוח ושקט





חופשת פסח הקרובה מגיעה השנה בתקופה מורכבת במיוחד. ישראל נמצאת בעיצומה של מלחמה במספר חזיתות, והמציאות הביטחונית גורמת לרבים לחשוב פעמיים לפני שיוצאים לטייל. דווקא השנה, יותר מתמיד, רבים מחפשים יעד קרוב, נגיש ובטוח יחסית, כזה שאפשר לצאת אליו עם הילדים בראש שקט וליהנות מאווירת חג אמיתית.

גוש עציון מציע בדיוק את השילוב הזה. אזור ירוק ופורח במרחק קצר מירושלים וממרכז הארץ, עם מגוון רחב של מסלולי טבע, אתרי מורשת, מעיינות, אטרקציות ופעילויות לכל המשפחה, ובמקביל גם היערכות ביטחונית מלאה שמאפשרת לטייל בביטחון.

על אף המצב הביטחוני הכללי, בגוש עציון נשמרת שגרה יחסית. מספר האזעקות באזור נמוך משמעותית ביחס לאזורים רבים בארץ, וברוב אתרי התיירות קיימים מרחבים מוגנים או מקלטים סמוכים. בנוסף, ביישובים רבים ברחבי הגוש ישנם מקלטים ציבוריים הפתוחים למטיילים בעת הצורך, כך שניתן ליהנות מהטיול מתוך תחושת אחריות וזהירות, אך בלי לוותר על החוויה. במועצה האזורית גוש עציון נערכו במיוחד לחול המועד פסח, מתוך הבנה שהשנה הציבור מחפש יותר מתמיד מקומות שניתן להגיע אליהם בקלות, לבלות בהם כמה שעות או יום שלם, ולחזור הביתה בתחושת רוגע.

מזג האוויר הנעים של הרי יהודה, הנופים הפתוחים והמרחבים הירוקים הופכים את גוש עציון לאחד היעדים המתאימים ביותר לטיול משפחתי בעונה הזו. בין אם מדובר במסלולי הליכה קלים, מעיינות, אתרי מורשת, סדנאות, פעילויות לילדים או אטרקציות אתגריות, כל אחד יכול למצוא בגוש עציון את מה שמתאים לו.

במהלך חול המועד פסח, גוש עציון מציע שלל אטרקציות ופעילויות מותאמות לכל המשפחה. בין האטרקציות הבולטות נמצא היקב בצומת הגוש, המציע חוויית טעימות יין באווירה ייחודית מול נוף פתוח. סמוך אליו, חוות ארץ האיילים מזמינה את המבקרים ליהנות מאומגה מהארוכות בארץ, פארק חבלים אתגרי ונופים עוצרי נשימה.

משפחות ימצאו עניין רב ב"חיות של שלמה", מתחם עשיר במאות זנים של בעלי חיים, המשלב ליטוף, למידה וחוויה חינוכית מהנה לכל גיל. לחובבי האקשן, מתחם קליבר 3 מציע פעילות מגוונת הכוללת פיינטבול, ירי בצלחות חרס, קרב מגע וסדנאות הסברה מרתקות.

בכפר עציון ניתן להנות מחוויה אתגרית בקיר הטיפוס "קואלה" ולצפות בחזיון כפר עציון המרגש, המספר את סיפור ההתיישבות במקום. חובבי הטבע והרכיבה יוכלו ליהנות מחוות הרודיון, שם מתקיימות רכיבות סוסים בנוף מדברי מרהיב למרגלות ההר ההיסטורי.

מוקד ייחודי נוסף הוא "חוויה בצומת - הלכה ומדע", מרכז מבקרים אינטראקטיבי המציג את הקשר בין טכנולוגיה, מוצרים יומיומיים והלכה, במיוחד סביב שבת וחגים.

בין האתרים המומלצים לביקור בפסח נמצאת גם שמורת עוז וגאון, המציעה פעילות משפחתית מגוונת בשיתוף מכון המקדש. במקום מתקיימות סדנאות חווייתיות, ג'ימבורי לילדים, פינות ישיבה מוצלות ואווירה קהילתית נעימה בלב הטבע.

לצד האטרקציות הרבות, גוש עציון מציע מגוון רחב של אפשרויות לינה - החל מצימרים כפריים חמימים, דרך בתי הארחה משפחתיים ועד מתחמי אירוח קבוצתיים. כך ניתן להפוך את הביקור לחופשה מלאה, רגועה ונוחה.

במהלך חג הפסח מתקיימים באזור פסטיבלים בשלושה מוקדים שונים, הכוללים סדנאות, פעילויות לכל המשפחה ואירועים מיוחדים. כל הפעילויות מותאמות להנחיות פיקוד העורף וכוללות מרחבים מוגנים, כך שניתן ליהנות מהחוויה בראש שקט ובבטחה.

בגוש עציון מדגישים כי כל הפעילויות מתקיימות בהתאם להנחיות פיקוד העורף, תוך הקפדה על בטיחות המטיילים, זמינות מרחבים מוגנים והיערכות מלאה לכל תרחיש.

"השנה כולם מרגישים את המתח", אומרים בגוש עציון, "אבל דווקא בגלל זה חשוב לא לוותר על החג. אפשר להגיע למקום קרוב, פתוח, עם אוויר טוב ונופים, ליהנות עם הילדים ולחזור הביתה עם כוחות מחודשים. גוש עציון הוא מקום שאפשר לטייל בו באחריות - ולהרגיש בטוחים".

במהלך חול המועד יתקיימו ברחבי הגוש סיורים מודרכים, פעילויות לילדים, אתרי טבע פתוחים, מרכזי מבקרים ואטרקציות לכל המשפחה. חלק מהפעילויות ללא תשלום, וחלקן בתשלום סמלי, כאשר כולן מותאמות למשפחות ולמטיילים מכל הגילים. את כל הפרטים ניתן למצוא באתר 'תיירות גוש עציון'. בימים שבהם רבים מתלבטים אם לצאת בכלל לטייל, בגוש עציון מזמינים את הציבור לבחור בחופשת פסח קרובה, רגועה ומלאת חוויות - בלי נסיעות ארוכות, בלי עומסים מיותרים, ועם תחושת ביטחון שמאפשרת ליהנות באמת מהחג.

בס"ד

א' ניסן התשפ"ו

הנדון: קול קורא לפיקוח נפש - שלמה דרור (יסקולקה) נ"י

לכבוד אחינו בני ישראל, שלום וברכה,

הנני פונה אליכם בדבר נוגע ללב, בעניין פיקוח נפש ממש.

שלמה דרור, תושב העיר רחובות, זקוק בדחיפות לתרומת כליה.

שלמה הוא איש משפחה אהוב, עניו וצנוע, שהפסוק "וְאָהַבְתָּ לְרֵעֲךָ כָּמוֹךָ" הוא נר לרגליו.

במשך שנים רבות התנדב שלמה בארגון "עמך" ברחובות בליווי ניצולי שואה- העניק להם שעות של שמחה, הקשבה ותמיכה, הכל בדרכו השקטה, מתוך כבוד ואהבה אמיתית לזולת.

כעת, לאחר שנים ארוכות של נתינה ללא שיעור, שלמה עצמו זקוק לעזרת הזולת.

אני זכיתי בעצמי לתרום כליה, ומעמדה זו אוכל להעיד: הזכות להציל נפש מישראל היא מן הגדולות שאדם יכול לזכות בהן בחייו, וידועים לכל דברי המשנה במס' סנהדרין - "כָּל הַמְקַיֵּם נֶפֶשׁ אַחַת, מַעֲלֶה עָלָיו הַכָּתוּב כְּאִלּוּ קִיֵּם עוֹלָם מָלֵא".

לכן הנני פונה בזה אל לב הקהילה היהודית בישראל ובתפוצות: מי שיש בידו לשקול את האפשרות -יעשה כן, ויזכה להעניק לשלמה מתנה שאין למעלה ממנה: הזדמנות חדשה לחיים.

ויזכה אותו הקדוש ברוך הוא לשוב לבריאות שלמה ולהמשיך ולהיות מקור של טוב לב לבני משפחתו, לקהילתו ולכל הסובבים אותו.

יהי רצון שנזכה כולנו להיות שלוחים של חסד, חיים ורפואה.

בברכת "רְפָאֵנוּ ה' וְנֵרָפֵא,"

בברכה, ליאור פרישמן

מנכ"ל ארגון צורבא מרבנן

סגן ראש המועצה הדתית רחובות

כל מי שמוכן/ה לשקול להיבדק כתורם/ת או לקבל פרטים נוספים מתבקש/ת ליצור קשר טלפוני עם
דורית: 052-6376242
tinvurl.com/shlomi-kidnev

מובילים מהפכה בלימוד ההלכה

מרכזי לימוד בארץ ובעולם | כנסים וימי עיון | מכללה להלכה
צורבא לנשים | צורבא לנוער | צורבא לחיילים | צורבא לילדים

1-700-500-777 | הרימון 1 יד בנימין, ת"ד 151, מיקוד 7681002 | tzurbaorg@gmail.com | www.tzurba.com | תרומות לפי סעיף 46 | ע"ר 580-417236



אלישע האס

כולנו חיילים במערכה המתמשכת

המפעל הציוני ניצב מול ניסיון השמדה נוסף שנבלם בנס. כדי לשרוד במרחב ששולל את קיומנו, עלינו לזנוח את קונספציית השקט ולאמץ אסטרטגיה של הכרעה רציפה וחוסן אזרחי בלתי שביר

המפעל הציוני הוא יצור שאינו חלק מן הטבע הגאופוליטי. לכן עצם קיומה של מדינה של יהודים, בין שהיא מדינה יהודית ובין שאזרחיה יחליטו שמדינתם לא תוכר כמדינה יהודית, מעורר התנגדות. זהו חוק טבע שצריך לחיות איתו. לא רק הריבונות של היהודים מעוררת התנגדות, עצם קיום התרבות היהודית הוא מקור לרצון למחיקתה על ידי התרבויות שנולדו בעקבותיה. עוד חיים בינינו אנשים באים בימים שחוו על בשרם את מבצע ההשמדה הנורא באירופה של שנות ה־40.

בנוסף להתנגדות הטבעית לרעיון החריג של הציונות, זה כמאה שנים המוסלמים במזרח התיכון חולמים להשמיד את המדינה היהודית ואת יהודיה. המשותף לחזון ההשמדה של הנאצים יימח שמם ולחזון הג'יהאדיסטים לסוגיהם הוא הצורך שלהם למחוק את התרבות היהודית הייחודית. המניע הזה יתקיים כל זמן שיש קהילות יהודיות מזוהות על פני הפלנטה, ועם זה צריך לחיות ואפשר לחיות. לכן עלינו לקבל את העובדה שכאן, במולדתנו העתיקה המתחדשת, שאיפת ההשמדה תמיד תתקיים בחלומם של שכנינו, ולעולם יהיה עלינו להיות ערוכים לסכל מתקפה מראש, וכך נוכל להתקיים בשלווה יחסית.

הניסיון הראשון למימוש חלום ההשמדה של הריבונות היהודית בארץ ישראל המתחדשת היה בשנות ה־40 של המאה ה־20. הפלישה הערבית למדינה החדשה ביום היווסדה נכשלה, ומאז עברו המדינות המוסלמיות המקיפות את ארץ ישראל למלחמת התשה. ארגוני הטרור שימשו כוח בתוך תוכנית זו של מלחמת ההתשה, וכך יכלו המדינות המוסלמיות לבנות את עצמתן לקראת המערכה הגדולה העתידית. ארגוני הטרור קיימו את אש התמיד של ההתשה. ההרפתקה של המדינות הערביות בניסיון לנגוס במדינת ישראל בשנת 1967 והניסיון לבטל את תוצאות ההרפתקה בשנת 1973 נסתיימו בהעברת האחריות למלחמת ההתשה אל ארגוני הטרור, והמדינות התפנו להמשך ההתעצמות בלי לוותר על חלום ההשמדה. כל ההסכמים שנחתמו הם הודנות לא מחייבות.

ואולם הג'יהאד שפרח במחצית השנייה של המאה ה־20, בעיקר בעקבות הדקדנציה של התרבות המערבית הפוסט־נוצרית, שזלגה גם לתל אביב, חידש את תוכנית ההשמדה הכוללת. כעבור 75 שנים, כאשר זקני הכישלון של המאה הקודמת הלכו לעולמם, התחדשה התחושה שאפשר לעבור מהתשה להשמדה פיזית. הפעם בהנהגת הג'יהאדיסטים, ובראשם הרפובליקה האסלאמית של איראן.

כך נרקמה התוכנית האיראנית להשמדת מדינת ישראל באמצעות פלישה עוצמתית מעזה, מלבנון, מיהודה ושומרון ומתוך ריכוזי הערבים בתוך ישראל, תוך תקיפה מרוכזת בטילים מאיראן ומתימן ביום אחד. אני משער שהג'יהאדיסטים הניחו שהצלחה ראשונית שלהם תעורר את התיאבון הרדום של המדינות הערביות, כולל הצבא האדיר של מצרים, וכך תושלם השואה של המאה ה־21. אין ספק שבנס בלבד התוכנית לא בוצעה, משום שיחיא סינוואר הסתנוור מחולשתה לכאורה של הישראליות והכשיל את המתקפה המתואמת.

כך אנחנו היום בשלהי המאמץ השני להשמדה מלאה של מדינת ישראל. בחסדי שמיים גם הניסיון השני להשמדה לא השיג את מטרתו, ואנו עדים להתחלה מחודשת של מלחמת ההתשה. טפטופי הטילים הפוקדים אותנו בימים אלה הם ביטוי לאסטרטגיית התשה שהיא הכנה לניסיון השלישי להשמדה של מדינת ישראל בבוא היום.

עלינו להפנים את העובדה שחלום ההשמדה של התרבות היהודית הוא עובדת חיים, כתוצאה מחוק טבע, והדרך היחידה להתקיים היא לבנות עוצמה שתחסל כל אויב לפני שיתקוף. בניגוד לאבותינו באירופה של המאה ה־20, אשר היו חסרי ישע והובלו ברכבות, עומדות לרשותנו הריבונות והיכולת להילחם ולהוות איום מרתיע לג'יהאדיסטים ועוזריהם מארצות אירופה. כן, יש במרכז אירופה גורמים שעדיין חולמים לראות אותנו נעלמים. גיוס הפלשתינים כשליחים וחתרנות אצלנו בבית הם האסטרטגיה שלהם. המסקנה מכאן כפולה: ראשית, בניגוד להתכווצות של צה"ל בדור שהביא עלינו את אוסלו והשלכותיה, עלינו להקדיש זמן, משאבים והכנות לעימות עתידי. בנוסף לכך, מערכות הביטחון חייבות לחדש את תפיסת הביטחון ולהכות בעוצמה כל אויב שפועל בהתשה וכל אויב שעדיין מתעצם בשקט כדי להצטרף למערכה בבוא היום. עלינו להכות ברציפות ובהתמדה כל סימן להתעצמות - כולל הצבא המשמעותי שהוקם ביהודה ושומרון על ידי מדינת ישראל תחת הכותרת 'אוסלו'.

שנית, בהתשה השאלה הראשונה היא מצב התודעה. ככל שהאזרחים יגלו אורך רוח, כושר עמידה ועוז רוח, ההתשה לא תשיג את מטרתה.

מכאן המסקנה החשובה ביותר: צריך להודות לבורא עולם על כישלון התוכנית למתקפה מתואמת משבעה כיוונים לפני שנתיים ומחצה. על כולנו להודיע שגם אם נלך למקלטים עשר פעמים ביום, לא ישברו את רוחנו, ואנו מעודדים את מערכות הביטחון להמשיך ולהכות באויבים ולחסל כל הכנת ציוד ותשתיות שיאפשרו ניסיון השמדה שלישי או המשך ההתשה. אותנו לא יתישו.

במלחמת ההתשה כל אזרח הוא חייל במערכה הלאומית. תפקידנו הוא למנוע אבדות ולשמור על רוח איתנה ואורך רוח. ככל שאנו, האזרחים בעורף, נקפיד על המיגון לפי ההוראות, ולא נשדר שאלות נוסח "עד מתי?", כך יגבר כישלון מלחמת ההתשה של אויבינו.

הכותב הוא חבר הנהלת 'חוג הפרופסורים לחוסן לאומי'

הרב דוד סתיו

לא די להחזיר את הסמכות

חוק הבוררות החדש מבקש להשיב עטרה ליושנה ולהעצים את המשפט העברי, אך ללא הסדרת כללי הדיון, פתרון מצוקת העומס והבטחת שקיפות לבעלי הדין - אנו עלולים למצוא עצמנו עם מערכת שפגיעתה רעה מתועלתה

החוק שהתקבל בשבוע שעבר בכנסת, על החזרת הסמכות של בתי הדין הרבניים לעסוק בבוררות בהסכמה, אמור לעורר שמחה בכל מי שהמשפט העברי יקר בעיניו. על פניו נראה כאילו החזרנו את המצב החוקי לקדמותו, קודם פסיקת בג"ץ לפני כ־20 שנה, ששללה מבית הדין הרבני את הסמכות לעסוק בסוגיות שאינן בתחום אחריותו על פי חוק. בכך אנחנו מגשימים עוד שלב ביכולת של משפט התורה לעסוק במגוון רחב של תחומים מעבר לסוגיות של מעמד אישי.

אני רחוק מלהתפעל מקריאות ה"זאב זאב" על כל חקיקה שהממשלה מעבירה, ולא חושב שכל הרחבת סמכויות של בתי הדין הרבניים היא שלילית. ראוי לדון בכל סוגיה כשלעצמה ולבחון את מעלותיה וחסרונותיה, בלי להתייחס לזהות המעביר ולתגובת המתנגדים. אחרי הבעת עמדה עקרונית זו, חשוב להבין מהם האתגרים העומדים בפני מימוש החוק בפועל, ובעיקר יישום החזון של הרחבת משפט התורה למרחבי חיים נוספים.

עומס בבתי הדין - כאשר בתי הדין היום אינם מצליחים לעמוד בעומס הכבד המוטל עליהם בסוגיות גירושין, וכאשר תיקים העוסקים בסוגיות משפחתיות קשות ורגישות יכולים להיסחב ולהיגרר חודשים ארוכים ואף שנים, לא ברור כיצד יימצא לבתי הדין הזמן לעסוק בתיקי בוררות. אם הכוונה היא להוסיף עוד כמה עשרות תקנים למשרות דיינים, יש מקום לדון אם זהו הדבר נכון מבחינה תקציבית, וכן לבחון כיצד לא תישנה התופעה של הענקת רוב המשרות למקורבים ובני משפחה של אנשי המפלגות החרדיות. המחוקקים טוענים שאין זו כוונתם, ואם כנים דבריהם, לא ברור כיצד יימצא לדיינים הזמן לעסוק בבוררות. זעקת הגברים והנשים המבקשים מענה למצוקותיהם קודמת לכל בוררות, מבחינה הלכתית ומוסרית.

כללי הדיון - בניגוד למשפט החילוני, שיש בו היררכיה ברורה של חוקים ופסקי דין ידועים, דיני התורה רוויים במחלוקות יסודיות שלא הגיעו לכדי הכרעה. מציאות זו יכולה להרחיק רבים מדיני תורה, ולכן בתי הדין הפרטיים נוהגים לקבוע מראש את כללי הדיון שלהם. בבתי דין רבים מודיעים הדיינים לבעלי הדין את כללי הדין שהם דנים על פיהם. כיצד הם מתייחסים ל"גרמא", שהוא מושג הלכתי הפוטר את הגורם לנזק בצורה עקיפה מאחריות לשלם, או למושג "קים לי", המאפשר לנתבע לטעון כי בנושא מסוים הוא סובר כדעת מיעוט בהלכה? בתי הדין של המדינה, בהיותם מורכבים ממגוון רחב של דיינים, יתקשו בקביעת כללים אלה, ובעלי הדין שבאו לדין מרצונם ימצאו עצמם במציאות בלתי נסבלת מבחינתם.

האם בתי הדין הללו יתחשבו בחוקי המדינה? מרבית הדיינים בישראל משתייכים לזרם החרדי, רבים מהם אינם מכירים בחוקי המדינה, כמו חוקי דיור וכדומה. האם אנשים שילכו לבוררות בפני בתי הדין של המדינה, בחושבם כי הללו מכירים בחוקי המדינה, יהיו מודעים לעובדה שהדיינים יכולים להתעלם לחלוטין מדינא דמלכותא, ועל ידי כך ייפגעו זכויותיהם? האם הם מודעים לכך שדיינים מסוימים יחשבו כי חינוך דתי־לאומי לא ייחשב כחינוך ראוי, וממילא תינתן עדיפות לבעלי דין בעלי זיקה חרדית? יש בישראל בתי דין פרטיים רבים הדנים לפי דין תורה: בית דינו של הרב קרליץ או הרב ואזנר בעולם החרדי, 'ארץ חמדה' במגזר הדתי־לאומי ועוד. לחלק מבתי הדין מגיעים גם אנשים חילונים הסבורים שיקבלו מענה מהיר למצוקתם, וטוב שכך.

לבתי הדין הללו יש חסרונות ויש יתרונות. חלקם לא עומדים בתנאי סף של סדרי דין, רישום פרוטוקולים מסודרים ועוד, אבל יתרונם הגדול בכך שכל מי שבא להידון בפניהם יודע לאן הוא הולך. אם הוא חסיד גור, הוא ילך לבית דין של גור, ואם הוא ספרדי חרדי, הוא יגיע לאחד מבתי הדין של העדה, וכך גם בחוגים חברתיים אחרים. למותר לציין שלהשתייכות הקבוצתית ולעולם הערכים של אותה קבוצה יש משמעות קריטית בסוגיות הנידונות בפניהם, לא רק ביחס לחוקי המדינה. זה נוגע לדרכי לבוש, כללי התנהגות בתוך הקהילה ועוד. נתינת הסמכות לבוררות לבתי דין של המדינה, בלי ליידע את ההולכים לשם מהם הכללים שעל פיהם ידונו את הבאים בפניהם, יכולה לגרור תסכול ואכזבה מוצדקים, ומתוך כך נימצא מופסדים.

אומנם החוק שהועבר השבוע מדבר על הגעה לבית הדין בהסכמה, אבל כולנו מכירים את מערכת הלחצים המופעלת על גננות ומורות ברשתות חינוך מסוימות שייאלצו לחתום על הסכמה לדיון בבית הדין בעל כורחן. בצדק יטענו המשיבים שגם היום ניתן לכפותן לחתום על הסכם שיביאן לדיון בבית הדין שמקורב למפלגה המעסיקה, ואף על פי כן יש הבדל. היום, אחרי פסק הדין של בית הדין הבורר, ניתן לערער עליו בבתי המשפט של המדינה אם נעשה בו עוול גדול לאחד הצדדים, בדרך כלל לחלש. בחוק המדובר לא ניתנת סמכות כזו, מה שיכול לגרום לכך שפסק דין מעוות לא יוכל להיות מבוקר ציבורית, הלכתית ומשפטית.

כל האמור אינו מבקש לבטל את החשיבות הגדולה בהעצמת דין התורה בימינו, שאותה מביא החוק לידי ביטוי. אולם עלינו לוודא ביתר שאת שתהליך השינוי יביא בשורה מתקנת של "ואשיבה שופטייך כבראשונה", ולא חלילה של "ויקו למשפט והנה משפח".

הכותב הוא יושב ראש ארגון רבני צהר ורב היישוב שוהם

למידה והערכה בזמן מבצע שאגת הארי:
הכירו את הכלי AI המהפכני של מורי אורט

צל מבצע שאגת הארי והעימות המתמשך בין ישראל לאיראן, אלפי תלמידים ברחבי הארץ שבים ללמידה מרחוק. אחת הביקורות החוזרות היא תופעת הריבועים השחורים בזום: מצלמות כבויות, ריכוז נמוך וקושי לדעת אם הלמידה בכלל מתרחשת. רשת אורט ישראל אינה מסתפקת בשמירה על שגרה. הרשת מציעה כלים שמאפשרים למידה אפקטיבית בתנאי חירום לתלמידים בכל רחבי הארץ. אחד הבולטים שבהם הוא מערכת TEST AI, המוטמעת ברשת כבר כשנה וחצי. הפלטפורמה מאפשרת למורים ליצור מבחנים ומטלות במהירות ולשגר כל תלמיד למשימה עצמאית עם משוב מיידי בסיומה. כך, גם מאחורי הריבוע השחור בזום, התלמיד ממשיך לתרגל ולקבל משוב איכותי מספר שניות בתום ביצוע המטלה.

נחמה פלדמן, מורה באולפנת אורט אלקנה שבשומרון, מסבירה את הערך המעשי. "התלמידה מקבלת את המשוב באופן מיידי. היא רואה במה טעתה, מה התשובה הנכונה, והיא לומדת מזה לקראת המבחן הבא. "לדבריה, הבדל הזמנים הוא קריטי. "תלמידה שמקבלת מבחן שלושה שבועות אחרי שנבחנה כבר לא זוכרת מה כתבה. כשאת מקבלת את הפידבק באופן מיידי זה מצוין."

פלדמן מציינת שהכלי חוסך שלושה שלבים בבת אחת: הכנת המבחן, הבדיקה



צילום: רשת אורט ישראל

מיכל בירן, ראשת המו"פ של אורט, הוזמנה להציג את ה-Test AI בלאונג' יזמי וזמיות Edtech שהתקיים כחלק מאירועי כנס EducAItion 2026.

והמשוב. "בדיקת מבחנים זה אחד הדברים שדורשים המון משאבים ממורים. הכלי הזה חוסך לנו המון זמן, ומאפשר לנו לדעת מצב הכיתה. איזה תלמיד צריך חיזוק ואיזה תלמיד יכול להתקדם בחומר. זה מאפשר לנו למפות באופן אישי את תהליכי הלמידה וההתקדמות של התלמידים"

ומה עם החשש שהבינה המלאכותית מייתרת את המורה? פלדמן משיבה בתקיפות. "בהחלט לא. תפקידי הוא להפוך את החומר למעניין, רלוונטי, מחובר לחיים. ידע לא חסר, מה שחסר זה הבנה, חיבור לנושאים ערכיים, בניית זהות דרך למידה. שום דבר לא יכול להחליף את המורה." מרשת אורט נמסר כי מעל ל- 2000 מורים משתמשים בכלי הזה בזמן מבצע שאגת הארי.

ישיבת דרך חיים
ישיבה קטנה לאומית

"ברכות לראש משביר"

לבוגרי ישיבתנו היקרים
על היבחרם לכהן כרבנים,

הרב אפרים עבדיאן שליט"א
רב היישוב ניצן

והרב אברהם אלקבץ שליט"א
רב היישוב גבעולים

יהי רצון שחפץ ה' בידכם יצלח, ותזכו
להגדיל תורה ולהאדירה מתוך רוב
שמחה ונחת!

מברכים באהבה רבה,
בית ישיבת דרך חיים,
הישיבה הקטנה בשעלבים

דמיונובע
להקשיב לאין סוף שבתוכי



אתם מתפקדים כצוות בבית.

אבל מתי לאחרונה נפגשתם באמת?

דמיונובע זוגי מאפשר מפגש של מהות במהות,
הקשר מתגלה מתחת לחליפות ההישרדות.

פתאום, הבית אינו רק מקום של מטלות אלא
מרחב של אהבה, נראות, נוכחות וקרבה אמיתית.

לפרטים: zug.novea@gmail.com

הקוטביות הבריאה

הספר שתשמרי מתחת לכרית



את רגילה להתאמץ, להחזיק הכל בעצמך,
להימנע מהבדידות.
הספר "שער הבדידות לגן עדן" של מרים קליין,
מזמין אותך להניח לרגע את המאמץ בצד,
דווקא בגלל שזה קשה וכואב ובודד.

זוהי הזמנה למסע שהוא שער החזרה הביתה -
למקום שבו אפשר לנוח, להרפות, ולאפשר למה שנועד
לך, פשוט להגיע עד אלייך.



לכבוד פסח: זמן של חירות ממאמץ.
15% הנחה על הספר,
ועל כל המתנות באתר!

עם קוד קופון מיוחד: פסח אביבי

yonatan-klein.com מרים יהונתן

גבריאל חמו והרב אברהם ברודיאנסקי

שקט, מתגייסים

בעוד פוליטיזציה, כפייה והתנגחות מרחיקות מתגייסים חרדים מלשכת הגיוס, דווקא השקט, האמון וההידברות יניבו תוצאות

היה זה בליל יום ראשון, כעשרים וארבע שעות לאחר תום יום שמחת תורה, 7 באוקטובר, שנחקק בלב האומה כולה בצער ובכאב שאין להם שיעור. באותה שעה התקבלה אצלי שיחת טלפון מדמות בכירה בצה"ל, שעימה מתקיימים קשרי עבודה מזה שנים, במסגרת הפעילות הנדרשת בשביל ישיבת ההסדר החרדית ברקאי בחיספין. אותו בכיר פנה אליי בבקשה מפורשת: לעדכן ולחדד את מתווה "חרדים כהלכתו" שגובש לאחרונה ולהופכו לתוכנית גיוס מיידית, רחבת היקף, של אלפי מתגייסים מהציבור החרדי, על רקע צורכי השעה.

זו לא הייתה רק בקשה נקודתית. זו הייתה רוח התקופה. התחושה הרווחת הייתה כי ניצבת בפנינו שעת כושר היסטורית, בדומה לרגעים מכריעים בעבר, שבהם ידע הציבור החרדי להשתלב במאמץ הלאומי בשעת חירום. בהתאם לכך פעלתי במלוא המרץ, והתוכנית עודכנה והועברה, ובמידה מסוימת אף הבשילה בהמשך כחלק ממדיניות חטיבת חשמונאים. ואולם, חרף הציפיות המציאות התפתחה אחרת.

כדי להבין את שורש הפער בין הפוטנציאל ובין המימוש, יש לשוב אל שאלה יסודית: כיצד ייתכן שציבור שמוכר ברצינותו, באחריותו ובמסירותו ללימוד תורה, לצד עשייה אזרחית ענפה, הקמת ארגוני חסד, התנדבות ויוזמות לאומיות, הופך לפתע לזירת מחלוקת חריפה, עד כי סוגיית גיוסו הופכת לנקודת חיכוך מרכזית מפלגת?

מתוך ניסיון מצטבר של קרוב ל־15 שנות פעילות בישיבת 'ברקאי', ניתן לזהות דפוס ברור: ככל שסוגיית הגיוס הפכה לכלי משחק בזירה הפוליטית, וככל שפוליטיקאים ביקשו לגזור ממנה רווח אלקטורלי, כך חלה ירידה חדה, לעיתים של עשרות אחוזים, בהיקף הגיוס בפועל. מנגד, דווקא כאשר הנושא ירד מסדר היום הציבורי, נוצר מרחב של אמון, ובו רבנים ואנשי מעשה מן הציבור החרדי פעלו בשקט ובאחריות לבניית מסלולים מותאמים, בשיתוף עם גורמי הביטחון.

יתר על כן, בכל עת שהנושא הוצף מחדש בזירה הציבורית, מי שהיו שותפים לתהליכים הפנימיים נסוגו לאחור, ולעיתים אף הכחישו כל מעורבות קודמת. נתון זה אינו תיאורטי בלבד, הוא משתקף באופן מובהק במחזורי הלימוד של הישיבה. מחזורים מצומצמים נרשמים דווקא בתקופות של רטוריקה פוליטית רועשת, ואילו מחזורים רחבים מתפתחים בתקופות של "מילה בסלע, שתיקה בתרי".

אכן, יש להודות ביושר: גם בשנות השקט, היקפי הגיוס לא מיצו את הפוטנציאל. ואולם, אין להתעלם מכך שגם המערכת הצבאית לא השלימה את מלאכתה ביצירת מסלולים מותאמים ומספקים, כפי שמתחייל להתרקם כיום במסגרת חטיבת חשמונאים, והישיבות עצמן נאלצו להתמודד עם אתגרים מורכבים, תשתיתיים וחברתיים כאחד.

עם פרוץ המלחמה בשמחת תורה, יודעי דבר מעידים כי בחודשים הראשונים נרשמה עלייה משמעותית במספר החרדים שביקשו להתגייס. לא כולם היו צעירים בני שמונה עשרה, לא כולם יועדו ללחימה, אך היה זה מגוון רחב של רצון טוב ונכונות אמיתית. הפוטנציאל היה ממשי. אולם ברגע שסוגיה זו עברה ממישור של צורך והבנה למישור של עימות פוליטי, החל תהליך נסיגה מיידי. הציבור החרדי, שחש כי הוא הופך לכלי ניגוח, הגיב בהגבהת חומות ההסתגרות, והמספרים צנחו בהתאם.

אין זו השערה אלא עדות ממקור ראשון, מתוך היכלי קבלת ההחלטות בציבור החרדי. אילו נותר הנושא במסגרת של הידברות עניינית והסכמות הדרגתיות, ניתן היה לראות כיום אלפי מתגייסים נוספים, דווקא מקרב אלו שאין "תורתם אומנותם", ואשר מצאו עצמם נאחזים בהגדרה זו רק נוכח הכאוס הציבורי.

לקראת חג הפסח, זמן חירותנו, מתבקשת גם התבוננות רעיונית. דומה כי משל מכת הצפרדע שבדברי חז"ל מאיר את המציאות: צפרדע אחת עלתה מן היאור, אך המצרים, מתוך כעסם, היכו בה שוב ושוב, ובכל מכה התרבו הצפרדעים עד שכיסו את הארץ. לוּ היה עומד שם אדם חכם אחד ואומר: עצרו, ככל שתכו כך תרבו את המכה - ייתכן שהייתה נמנעת המגפה כולה.

הלקח ברור: התנגחות, כפייה וסנקציות אינן מצמצמות את הבעיה אלא מעצימות אותה. בעת הזאת יש לקרוא לכל חלקי החברה כארבעת הבנים לזכור כי "כולנו אוכלי שולחן אחד" - אב אחד לכולנו. חרף המחלוקות, עדיין רב המאחד על המפלג. אם מבקשים אנו לרפא קרע היסטורי מתמשך, לא ניתן לעשות זאת באמצעות לחץ והקצנה סנקציות ורדיפות, אלא באמצעות בניין אמון, סבלנות והידברות.

המסקנה המעשית והמתבקשת היא ברורה: יש להשיב את הטיפול בסוגיה זו לידי מי שעוסקים בה מזה שנים רבות - אנשי מקצוע, רבנים, ומובילי מסגרות שכבר הוכיחו יכולת למצוא פתרונות מאוזנים ומקובלים, בתבונה ובשקט, לשביעות רצון כל הצדדים. על יתר הגורמים ובעיקר על הזירה הפוליטית לגלות אחריות, ולזכור כי לעיתים "מילה בסלע, שתיקה בתרי".

ולצד זאת, יש להכיר כי גם בתוך עולם העשייה הציבורי והפוליטי יש מי שפועלים אחרת לא מתוך רעש וצלצולים, אלא מתוך שליחות, אחריות ומיקוד בתוצאה. ישנם כאלה שיודעים לקדם תוכניות, לתמוך במסגרות, ולפתח מענים רלוונטיים לאורך זמן, בלי לבקש קרדיט ובלי להפוך את העשייה לכלי ניגוח, כדוגמת שר האוצר בצלאל סמוטריץ' ושר החינוך יואב קיש, שבמשך שנים תומכים ומסייעים בפיתוח וקידום מסגרות מסוג זה, ובמיוחד בעת הזאת באמצעות משרד האוצר והחינוך בעשייה שקטה, עקבית ואפקטיבית, המאפשרת את קידום התהליכים בפועל. כזה ראה וקדש. לסיכום, תנו למי שיודע לעשות זאת במשך שנים להמשיך לעשות זאת גם עכשיו.

הכותבים הם גבריאל חמו, מנכ"ל רשת 'רוח הגולן', והרב אברהם ברודיאנסקי, ראש ישיבת ההסדר החרדית־טכנולוגית 'ברקאי'

משה ליאון

בין ההגדה למציאות חיינו

מול איומים מבית ומחוץ, ירושלים חוגגת פסח של גבורה, בנייה וערבות הדדית. מסיפור ההגדה ועד למבצע להסרת האיום האיראני - החירות שלנו נכתבת מחדש בכל יום

ערב חג הפסח בירושלים מביא איתו בכל שנה תחושת התחדשות: ריח הניקיונות באוויר, ההכנות והציפייה לליל הסדר. השנה, התחושה שונה. לצד ההתרגשות המוכרת, מלווה אותנו גם מציאות ביטחונית מורכבת, בעקבות המבצע המדהים שתכננה מדינת ישראל כדי להשמיד את האיום האיראני על מדינת ישראל. בתוך המציאות הזאת, מושג החירות מקבל משמעות אחרת, ממשית יותר.

בהגדה אנו קוראים: "בכל דור ודור עומדים עלינו לכלותנו". זו לא רק אמירה מהעבר, זו תזכורת מפוכחת להווה שלנו. גם היום יש מי שמבקש לפגוע בנו, וגם היום מדינת ישראל עומדת נחושה, מגינה על אזרחיה ופועלת בנחישות מול אויביה. זהו ביטוי מודרני ל"והיא שעמדה", אותה הבטחה נצחית שמלווה את העם היהודי מדור לדור.

דווקא מכאן עולה השאלה מהי חירות אמיתית. לא רק חופש מאיום, אלא היכולת להמשיך בשגרה, להקים, לבנות ולשמור על הערכים שלנו גם תחת לחץ. בירושלים, בירת ישראל והלב של העם היהודי, זה מורגש היטב. העיר לא עוצרת. עבודות הבנייה והפיתוח נמשכות, פרויקטים מתקדמים ותשתיות הולכות ומתפתחות. זו לא רק עשייה עירונית, זו אמירה. גם בימים מורכבים, אנחנו ממשיכים קדימה.

אבל ירושלים לא נמדדת רק בפיתוח. הכוח האמיתי שלה נמצא באנשים. בתקופה זו מתבלטות בעיר יוזמות התנדבות קהילתיות רבות למען האחר, ובהן גם יוזמת "שכן קרוב" שאנו מחזקים בימים אלו, יוזמה פשוטה במהותה אך משמעותית מאוד: תושבים לוקחים אחריות על הבניין שלהם, מכירים את השכנים, דואגים למי שצריך ומוודאים שאף אחד לא נשאר לבד, לא בשגרה ולא בחירום. זה חוסן קהילתי שנבנה מלמטה, והוא מורגש בכל רחבי העיר. גם כלפי חוץ ירושלים נוהגת באותה רוח. משפחות שפונו מאזור בית שמש בעקבות פגיעת הטיל הקטלנית מצאו כאן מענה. העירייה והתושבים נרתמו יחד כדי להקל עליהם ולתת להם תחושת בית בתקופה לא פשוטה.

גאווה מיוחדת אני חש כלפי המילואימניקים ובני הנוער שלנו. בימים אלה, כאשר רבים מהמילואימניקים נמצאים בגבולות המדינה וחלקם לא יזכו לשבת השנה סביב שולחן הסדר עם משפחותיהם, בולטת עוד יותר רוח ההתנדבות והנתינה. במקביל, בני הנוער שלנו, במקום לבחור לנוח - יוצאים להתנדב, מסייעים למשפחות מגויסים בניקיונות לפסח, שומרים על ילדים של עובדים חיוניים, ונמצאים בכל מקום שבו צריך יד נוספת. זו לא רק עזרה, זו מנהיגות.

פסח מזכיר לנו את סיפור היציאה מעבדות לחירות, אבל גם מזכיר שהחירות אינה מובנת מאליה. בירושלים של היום, החיבור בין הסיפור ההיסטורי למציאות העכשווית ברור מתמיד. אנחנו ממשיכים להיאבק על חירותנו, ובד בבד ממשיכים לבנות את העתיד שלנו כאן. אני מאחל לכל בית ישראל חג פסח כשר ושמח. שנדע ימים שקטים יותר, ושנמשיך לשמור על מה שמחבר בינינו. חג חירות שמח!

הכותב הוא ראש העיר ירושלים

ליאת ואורי שיף
מזל טוב להולדת הנכד
בן לשירה וחגי מילוא
שתזכו לגדלו לתורה, לחופה ולמעשים טובים
בשבע

Borfeld

ספרים חדשים
בריד הספרים הגדול בעולם

מוסד הרב קוק
85 השקיעות שבירושלים
עטר בחברון



ביאור הגר"א השלם
נביאים (2 כרכים)

חידושי הרמב"ן
שבת-עירובין

ליקוטי הרמב"ן
זבחים

חידושי הר"ן
ראש השנה-מגילה

בעל המאור
ברכות

פירוש המשנה לרמב"ם
קידושין



תוספות הרי"ד
עבודה זרה

שיטה מקובצת
קנים

סדר עולם רבא
עם ביאור הגר"א

הגדה של פסח
שיח יצחק

הגדה של פסח
מדה כנגד מדה ב

שערי שאול
גיטין



ביאור הגר"א או"ח ב
בינה ודעת

משנה הברורה
תורת הקדשים

הגות ומשמעות
בראשית - שמות

בחגוי הסלע
מסכת אבות

שלום רב
ספירת העומר
שבועות

וראשו מגיע השמימה
על מורה הנבוכים
חלק א



ספר הקדיש
הלכה ומנהג

מדה כנגד מדה ה

סתירות בפירושי רש"י
גישה לפתרונן

ומבשרי אחזה
איסורי אכילה

קביעת רגע המוות בהלכה

בינת הלכה
חופה וקידושין



ערכים ביהדות
אנציקלופדיה של
ערכים ומנהגים

פניני עברית
פניני לשון
והגות יהודית

מאמרי טוביה ח
רשימות
ומאמרים

זוגיות הורות ומשפחה
במשנת
רש"ר הירש

הופיעו מחדש
ספר העיקרים (2 כרכים)
שו"ת רבי שלמה איגר (2 כרכים)
מורה הנבוכים מקור ותרגום
(3 כרכים)

כ"ב-כ"ט בניסן ♦ 09-16.4.2026 — 02-6515592
רח' הרב מימון 1 ירושלים | mosadharavkook.com

לביא
תאגיד התיעוד העירוני בירושלים
ירושלים, אין כמוה בעולם

עמותת לביא -
העמותה העירונית לפיתוח החינוך בירושלים (ע"ר)
(ע"ר 58-0014983)

מכרז פומבי לאיתור ספק לאחסון ושמירה על אוסף מוזיאון הטבע בירושלים מס' - 2/2026א

לביא- העמותה העירונית לפיתוח החינוך בירושלים (ע"ר 58-0014983) מזמינה בזה מציעים מתאימים, להציע הצעות לאחסון ושמירה של אוסף מוזיאון הטבע בירושלים בנפח אחסנה של 100 מ"ק לתקופה חודשית שמתחדשת בכפוף לתנאים האמורים במכרז.

- את מסמכי המכרז ניתן להוריד מאתר האינטרנט של המזמין: www.lavy.org.il.
- שאלות הבהרה ניתן להפנות במייל למר גדי אורן, לדוא"ל: gadi@lavy.org.il, וזאת עד יום שני, 15.4.26, בשעה 12:00, מובהר בזאת כי רק תשובות רשמיות מטעם המזמין כפי שיפורסמו באתר המזמין תחייבנה אותו.
- המזמין שומר לעצמו את הזכות לערוך שינויים במסמכי המכרז, לרבות בכול תנאי מתנאין עד למועד הגשת ההצעות. שינויים אלה יהוו חלק בלתי נפרד ממסמכי המכרז ויפורסמו באתר המזמין.
- על המציעים לערוך, על חשבונם ועל אחריותם, את כל הבירורים הדרושים להם לשם קבלת כל המידע הדרוש להם להגשת הצעות.
- האמור בהודעה זו מהווה חלק בלתי נפרד מתנאי המכרז, ואינו בא לגרוע מאיזה תנאי מהתנאים המפורטים במסמכי המכרז, אלא להוסיף עליהם. בכל מקרה של סתירה בין האמור בהודעה זו לבין מסמכי המכרז, יגבר האמור במסמכי המכרז.
- המזמין אינו מתחייב לקבל הצעה כלשהי.

את ההצעות יש להגיש עד ליום ראשון, 26.4.2026, בשעה 12:00, לתיבת המכרזים במשרדי המזמין בכתובת: רח' אגריפס 42, קומה E, בית כ"ת, ירושלים, בימים א' - ה' בין השעות 8:30-16:00, בשלושה (3) עותקים במקור במעטפה אחת סגורה. על גבי טופס ההצעה יפורטו השירותים המוצעים והצעת המחיר לגביו כשהיא לא כוללת מע"מ.



רשות המסים מאריכה את תוקפם של תיאומי המס משנת 2025 עד אמצע מאי 2026

רשות המסים הודיעה היום לציבור כי תיאומי מס בגין משכורת ממעסיק נוסף או קצבה, שהופקו עבור שנת 2025, יעמדו בתוקף עד 13.5.2026.

כלומר, בתלושי המשכורת או הקצבאות של החודשים ינואר עד אפריל 2026 כולל, ינכו המשלמים מס בהתאם לתיאומי המס שנערכו בשנת 2025 ואין צורך לבצע תיאום מס על מנת למנוע חיוב ביתר.

לפמ

רשות המסים

הרב איתן קופמן

הפרוטוקולים של זקני יו"ש

כבר עשרות שנים השמאל מאשים ומשמיץ את ציבור המתנחלים, ובעוד שתיקת הציבור הדתי מתפרשת כהודאה, העלילות רק הולכות ומקצינות. הגיעה העת להשמיע קול צעקה ולהילחם בעלילות הדם אחת ולתמיד

אחת הדרכים של האנטישמים לאורך הדורות לפגוע בעם ישראל הייתה האשמת היהודים במעשים חמורים ונוראים, למשל הטענה שיהודים משתמשים בדם תינוקות בשביל מצות, או חיבור ה'פרוטוקולים של זקני ציון' שהאשימו את היהודים בהשתלטות על כל העולם. להאשמות הללו נלוו השמצות בדבר האופי הרע והאכזר של היהודים, כדי להסביר את מעשיהם הנוראיים. ההאשמות וההשמצות תמיד הלכו יד ביד וחיזקו זו את זו. ההשמצות היו הבסיס להאשמות, וההאשמות היו ההוכחה להשמצות. בסופו של דבר העלילות הללו עלו ליהודים במחיר דמים יקר, כי הן שימשו הצדקה לפגיעה ביהודים.

שיטת התעמולה הזאת, ששימשה את גדולי האנטישמים במשך דורות רבים, חדרה אל החברה הישראלית, וכיום חלק מאנשי השמאל משתמשים בה נגד ציבור המתנחלים. כבר עשרות שנים, בתהליך איטי והדרגתי, השמאל מאשים ומשמיץ, משמיץ ומאשים, את ציבור המתנחלים. דה־לגיטימציה שבנויה על דה־הומניזציה.

איני יודע מדוע, אבל הציבור הדתי די מתעלם מהתופעה הזאת. אף אחד לא נתבע בבית משפט, ואף אחד לא מקבל שיימינג ציבורי. השתיקה מתפרשת כהודאה. מי שמעליל עלילות דם על מתנחלים לא משלם שום מחיר. מעלילי הדם הולכים ומתרבים, והעלילות עצמן הולכות ומקצינות. כמו בחלון אוברטון, אי אפשר להעליל בבת אחת על מישהו דברים נוראים, כי צריך להכשיר את קרקע התודעה. לכן מתחילים בהשמצות קטנות, וכשהן מתבססות בתודעה הציבורית אפשר לעבור להשמצות גדולות יותר, וכן הלאה. מה שכואב הוא שלפעמים אפילו חלק מהדתיים משתכנעים שהשקרים הללו הם אמת.

תקיפת הציבור הדתי, בעומק העניין, היא תקיפת הרעיון שהוא מייצג, יהדות וציונות. שנאת הציונות הדתית ושנאת המתנחלים הן ריקבון עמוק ביותר של יהודים הנמצאים בשנאה עצמית פתולוגית ואינם יכולים לסבול כל מי וכל מה שמייצג בעיניהם את היהדות או את הציונות.

הכללה שקרית שהיא רשעות והסתה

הפרוטוקולים של זקני יו"ש התחילו בעבר כך: במקום להתעסק בעצם האידאולוגיה של המתנחלים, אנשי השמאל הטילו דופי באישיות של המתנחלים ובמערכת השיקולים שלהם.

המתנחלים מכונים כבר שנים רבות בכינויי גנאי, כגון קיצוניים, משיחיים, פנאטים, מתנחבלים ועוד. צריך לזכור, אין מדובר בכינויי גנאי של אנשים מהרחוב. מדובר בכינויים שבכירי אנשי התקשורת משתמשים בהם על בסיס קבוע, וכן חברי כנסת, פרופסורים מהאקדמיה ועוד.

אבל כינויי הגנאי הללו הם רק המבוא לשני הפרקים העיקריים בפרוטוקולים של זקני יו"ש: אלימות המתנחלים ופגיעות טקסיות.

חשוב להבהיר: איני מכחיש שאולי נעשו פשעים כאלו או אחרים על ידי אנשים דתיים. אני מוחה בתוקף על ההכללה. אותו השמאל שמסביר לנו שמחבל הוא "מפגע בודד", כדי שלא נחשוב שהוא תוצר של החברה והחינוך הפלשתיניים, אותו השמאל שמסווה את הפשעים של "הצעירים מהדרום" כדי שלא נחשוב שיש קשר בין הפושעים הללו למגזר הבדואי, ואותו השמאל שלעולם לא יצמיד לאף פושע את המילה "חילוני" - הוא בדיוק אותו השמאל שמכליל באופן עקבי את כלל ציבור המתנחלים בהאשמה במעשים בודדים שקרו, או אפילו כאלו שכלל לא קרו. הכללה שקרית היא לא ביקורת עניינית. היא רשעות והסתה.

> **אני מעריך שהרבה יהודים באירופה חשבו שעדיף להתעלם מהפרוטוקולים של זקני ציון מתוך מחשבה ששקרים כאלו לא יכולים להחזיק זמן רב או לתפוס את לבבות ההמון הרחב, אבל הם טעו. המציאות הוכיחה אחרת, והם שילמו מחיר יקר וכואב. גם ההסתה נגד הציבור הדתי לא תיעצר מעצמה. אם לא נעצור את ספירלת השתיקה היום, נגרום לכך שייכתבו עוד ועוד פרקים בפרוטוקולים של זקני יו"ש**

הפרק הראשון: אלימות המתנחלים. קמפיין המבוסס על שקרים והפחדות, המציג את ציבור המתנחלים כולו כציבור המסכן את שלום המדינה, משום שהוא מפעיל אלימות קשה מאוד נגד ערבים ללא שום סיבה. לפני כשנתיים וחצי אמר אלוף פיקוד מרכז יהודה פוקס, האחראי על כל יהודה ושומרון: "99 אחוז מנוער הגבעות לא עושה רע לאף אחד, לא לצבא ולא לאחרים. אין מושג כזה של 'אלימות מתנחלים'. אני אומר זאת בהזדמנויות רבות, אירועי אלימות יש בכל מיני מקומות בארץ".

השנאה מובילה לאדישות. לכן כשתינוקות נרצחו בבארי נפתחה מלחמה, אבל כשתינוקות נרצחו באיתמר אפילו מחסום לא הוצב שם. היחס של החברה הישראלית לתינוקת של משפחת פוגל לעומת יחסה לתינוק של משפחת ביבס מלמד שהדם של המתנחלים שווה פחות. בנוסף לכך, רבים בחברה הישראלית אדישים למעשי הטרור היומיומיים שיש נגד יהודים ביהודה ושומרון, כי לדעתם המתנחלים אשמים בזה משום שהם אלו שפוגעים בערבים.

במקביל לקמפיין אלימות המתנחלים, כינויי הגנאי כלפי המתנחלים גברו ומעתה הם גם: גזענים, חשוכים, פרימיטיביים, אלימים, פשיסטים, מוטציה לאומנית, סרטן, תתי אדם, נאצים וחמאסניקים. ככה זה כשקמפיין הרשעה מצליח, התיאבון להגדלת השנאה רק גדל.

קמפיין אלימות המתנחלים קיבל מכה לאחר שבעה באוקטובר. הסימפטיה לערבים ירדה בקרב רבים מהחברה הישראלית, ובד בבד קרנם של המתנחלים עלתה בעקבות תרומתם האדירה במלחמה. לכן היה צריך למצוא עלילת דם חדשה.

הפרק השני: פגיעות טקסיות. בפרק השני בפרוטוקולים של זקני יו"ש יש טוויסט בעלילה - ערבים אאוט, פגיעות מיניות אין. הקמפיין החדש לא מדבר על פגיעות מיניות רגילות, אלא על פגיעות טקסיות שמעורבים בהן סדיזם, פגאניות, התעללות בילדים חסרי ישע ובעיקר אכזריות לא אנושית. צריך להבין, פגיעות טקסיות אינן נעשות על ידי אנשים רגילים שיצרם גבר עליהם, הן נעשות על ידי מפלצות. קמפיין הפגיעות המיניות לא מדבר על אנשים שוליים מהחברה, אלא על בכירי המנהיגים של החברה הדתית, מה שמלמד כביכול על החברה הדתית כולה. הקמפיין התחיל בעלילת הדם על הרב טאו ובניסיון להציג את אחד הרבנים המשפיעים בציונות הדתית כמפלצת אלימה המסתווה בדמות של אדם צדיק. אותם שהאשימו את הרב טאו עברו אחר כך לרב שמואל אליהו והמשיכו לפגיעות טקסיות שנעשו במספר יישובים דתיים בהשתתפות עשרות אנשים.

אחרי דמות הרב הגיעה הדמות הפוליטית הבכירה אורית סטרוק, שגם היא הוצגה כך לאחר פטירת בתה. מובילי הקמפיין לא הסתפקו בהאשמת אנשים יחידים, אלא הרחיבו את העניין לאירוע ציבורי רחב.

כמו קמפיין אלימות המתנחלים, שבימים אלו חזר בכל העוצמה לצערנו, גם קמפיין הפגיעות הטקסיות לא מושפע מהמציאות או מהעובדות. הוועדה בכנסת שביקשה להכיר בפגיעות הטקסיות לא התרגשה מדברי הפרקליטות, שאמרה "אין לנו שום עדות מהשנים האחרונות, ואפילו לא מעשרים השנים האחרונות, שקורים מקרים כאלו". אחד הדברים העצובים בסיפור הוא שגם המעלילים נגד הרב טאו ושאר הרבנים, וגם המעלילים נגד אורית סטרוק, השתמשו באנשים שככל הנראה פגועים בנפשם כדי לקדם את ההשמצה וההאשמה.

לסיכום, הפרוטוקולים של זקני יו"ש כבר יצאו לדרך. אם אנחנו לא נילחם בכל ההאשמות וההשמצות הן יפגעו בנו קשות. אני מעריך שהרבה יהודים באירופה חשבו שעדיף להתעלם מהפרוטוקולים של זקני ציון מתוך מחשבה ששקרים כאלו לא יכולים להחזיק זמן רב או לתפוס את לבבות ההמון הרחב. אבל הם טעו. המציאות הוכיחה אחרת, והם שילמו מחיר יקר וכואב. גם ההסתה נגד הציבור הדתי לא תיעצר מעצמה. אם לא נעצור את ספירלת השתיקה היום, נגרום לכך שייכתבו עוד ועוד פרקים בפרוטוקולים של זקני יו"ש.

פרסומי ישראל

קהילת הדיור המוגן
נוה עמית רמת אשכול ירושלים

להרגיש בטוח ובבית מהרגע הראשון...



מהרו להבטיח את מקומכם

לבית הדיור המוגן המוביל והמבוקש
לאוכלוסיה הדתית בירושלים

פסח כשר ושמח!

נוה עמית רמת אשכול הוא הרבה יותר מעוד בית דיור מוגן

הוא מקום שדואג שתרגישו בבית כל הזמן, עם עניין, משמעות ותחושת יחד שתגרום לכם לעולם לא להרגיש לבד. בואו ליהנות מקהילה חמה ואיכותית, מאיכות חיים ומנוף פסטורלי במיקום מעולה.

מגוון חוגים ופעילויות העשרה | טיפול רפואי 24/7 | בית כנסת ושיעורים תורניים | סמוך למרכז מסחרי | צוות מקצועי מיומן ואוהב

הצטרפו עכשיו: 054-8334433

• ללא פיקדון • ללא התחייבות • ובתשלום חודשי בלבד

דיור מוגן
רמת אשכול
חיים עם משמעות

ארבעה בנים, גורל וייעוד

ליל הסדר הוא ליל שימורים שבו הציפייה לגאולה יוצקת משמעות ועומק לאתגרי ההווה, ובמציאות כואבת של מלחמה, טילים ואזעקות נברר יחד עם ילדינו את סוד קיומנו

ליל הסדר הוא עשיר ורב־פנים. הסדר מורכב ממאכלים וריחות של בית ההורים, מנגינות, מנהגים ודינים דרבנן והלכות דאורייתא. בימינו, כשעדיין אין מקדש ואין קורבנות, אנו מקיימים בליל הסדר שתי מצוות מן התורה בלבד: אכילת מצה ומגיד. חינוך הילדים! מצוות המגיד היא מרכזית ונכבדה: היא ארוכה, קודמת למצווה השנייה של אכילת מצה, והחיבור שמלווה את כל הלילה הזה נקרא על שמה, ההגדה.

חשיבותה של מצווה זו כה רבה, עד שרבנים רבים דנו בשאלה מדוע אין מברכים עליה, וכל אחד השיב את תשובתו (ראו למשל מאירי לעומת מהר"ל). לילה זה הוא ליל חינוך ילדינו במובן העמוק ביותר. בדרך של שאלות ושל סקרנות אנו מבקשים להעביר אליהם את שרביט הזהות, את הבנת סוד קיומנו, את הכרת בחירתנו מאת הקב"ה, ואת התודעה הברורה של מי אנחנו, למי אנו שייכים ולאן אנו צועדים.

אך כיצד מחנכים? אף על כך משיבה ההגדה ומלמדת אותנו בין השאר כי "כנגד ארבעה בנים דיברה תורה". פשוטו של דבר: בארבעה מקומות שונים בתורה מצינו דו־שיח שבין הורה לבנו על ליל הסדר - שלושה מופיעים בספר שמות ואחד בספר דברים. מעיון מעמיק בפסוקים הסיקו חז"ל כי ארבע שיחות אלה מציגות ילדים השונים באופיים ובגישתם, ומכאן לנוסח שנאמר בהגדה: "כנגד ארבעה בנים דיברה תורה". מקורו הראשון של המדרש הוא במכילתא (מכילתא לשמות יג, יד), אולם נוסח אחר מופיע בתלמוד הירושלמי (פסחים י, ד). בישיבות נהגו לעיין בשני המקורות הללו ולהשוות ביניהם, כדי לעמוד על הדגשים שבכל אחד מהם ועל המסר הייחודי הטמון בו.

ברם, קיימת השוואה חשובה נוספת שראוי להעמיק בה: ההשוואה שבין נוסח המדרש במכילתא ובהגדה ובין הנוסח שבתורה עצמה. שאלות ארבעת הבנים בתורה זהות לאלה שבהגדה, אולם התשובות שונות תכלית השינוי. נעיין בתשובת התורה לבן הרשע, לעומת תשובתה לבן החכם. הבן הרשע שואל, כפי שמופיע גם בהגדה: "מה העבודה הזאת לכם" (שמות יב, כו). תשובת התורה (שם) ניתנת בתמצות, בפחות מפסוק אחד: "זבח פסח הוא לה' אשר פסח על בתי בני ישראל במצרים בנגפו את מצרים ואת בתינו הציל". לעומתו, הבן החכם מופיע בתורה בספר דברים ושם הוא שואל, כשם שמופיע אצלנו גם בהגדה: "מה העדות והחוקים והמשפטים אשר ציווה ה' אלוקינו אתכם". ואולם תשובת התורה לחכם שונה לחלוטין מזו שבהגדה, והיא כוללת פי ארבעה פסוקים: "וייתן ה' אותות ומופתים גדולים ורעים במצרים בפרעה ובכל ביתו לעינינו. ואותנו הוציא משם למען הביא אותנו לתת לנו את הארץ אשר נשבע לאבותינו. ויצוונו ה' לעשות את כל החוקים האלה ליראה את ה' אלוקינו לטוב לנו כל הימים לחיותנו כהיום הזה" (דברים ו, כא-כד).

יש מן המפרשים שעמדו על ההבדל שבאורך התשובות. מדבריהם עולה כי לרשע יש להשיב בתכלית הקיצור, אולי כי חסרות לו הסבלנות והנכונות לשמוע יותר. לעומת זאת לחכם אפשר להשיב באריכות, שכן הוא יקשיב בתשומת לב לכל מילה. ברם, בספר המאמרים של הגאון רבי יוסף דב הלוי סולובייצ'יק שפורסם באנגלית ('השיבה לציון') מופיע הסבר מהותי נוסף, המצוטט גם בהגדתו של הרב חיים נבון (עמ' 27). לפי הגרי"ד, לרשע משיבים בשפת הגורל: אירעו לנו דברים, נרדפנו והיה צורך בהצלה. אין כאן בחירה ואין ייעוד, יש רק מציאות שנכפתה עלינו. לעומת זאת, לחכם פונים בשפת הייעוד: "לתת לנו את הארץ". עליו להיות גורם פעיל בתוך תוכנית אלוקית מכוונת. זו השפה הראויה לבעלי אמונה, וזו השפה שראוי שנאמץ כולנו בבואנו לפרש את המציאות ולעצב את דרכנו.

> "ניתן להביט על מצבנו העכשווי בעיניים של גורל בלבד. לומר לעצמנו שהנה שוב אנו נמצאים במלחמה, שוב רצים אל הממ"ד או המקלט, שוב חיילים רבים מגויסים ושוב יש פצועים והרוגים. כל אלה עובדות כואבות, ויש שהמציאות הזאת כבדה וקשה. אך השאלה האמיתית היא: האם זהו קצה אופקנו, או שמא אנו נקראים להרים את המבט גבוה יותר ולראות את תהפוכות השעה מתוך ראייה של ייעוד ושל נצח?"

מציאות של גורל בלבד?

ואכן, "בימים ההם ובזמן הזה". ניתן להביט על מצבנו העכשווי בעיניים של גורל בלבד, לומר לעצמנו שהנה שוב אנו נמצאים במלחמה, שוב רצים חדשות לבקרים אל הממ"ד או אל המקלט, שוב חיילים רבים מגויסים ושוב יש פצועים והרוגים. כל אלה עובדות כואבות, ויש שהמציאות הזאת כבדה וקשה. אך השאלה האמיתית היא: האם זהו קצה אופקנו, או שמא אנו נקראים להרים את המבט גבוה יותר ולראות את תהפוכות השעה מתוך ראייה של ייעוד ושל נצח? האם הסבל הוא הפסוק האחרון, או רק פרק אחד בסיפור ארוך ומכוון בהרבה? ליל הסדר הוא ליל שימורים שבו הציפייה הממשית לגאולה שלמה יוצקת משמעות לאתגרי ההווה.

לא בכדי פותחת הברכה שבסוף המגיד, "גאל ישראל", במילים "אשר גאלנו וגאל את אבותינו", מתוך ביטחון שלם ש"יגיענו למועדים ולרגלים אחרים הבאים לקראתנו לשלום, שמחים בבניין עירך וששים בעבודתך". ברכה זו, שיש שראו בה ברכה על מצוות המגיד עצמה, מקפלת בתוכה תפיסת עולם שלמה: אף שאכן קשה, אנו יודעים היטב מניין באנו ולאן אנו הולכים. יש בה שילוב של עבר (גאל את אבותינו) עם הווה (גאלנו), ואנו חוליה בשרשרת הדורות. אין אנו עלה נידף ברוח, שנמצא כאן במקרה וגורלו אך ורק לסבול, אלא אנו חלק פעיל ובונה של העם הנבחר, עם שיודע לזהות בקשייו את חבלי הלידה של קומה חדשה וגאולה שלמה.

לא בכדי מסיימים את המגיד בהכרזה ובתקווה: "לשנה הבאה בירושלים הבנויה". אמירה זו אינה שריד של טקס עתיק הנאמר מתוך הרגל, אלא ביטוי לאמונה חיה ופועמת, המניעה אותנו לאורך השנה כולה. אמונה שהגאולה בוא תבוא ובמהרה.

בימים שבהם מתחוללים אירועים גדולים וקשים, נתפלל לשלומם של הפצועים בגוף ובנפש, נחבק את משפחות השכול ונעמוד לצידן, ונשאב תעצומות מן ההבנה העמוקה של פשר הקשיים ומשמעותם. מתוך אמונה ומתוך שיתוף, יחד נצעד בגאון לאורך השנה כולה, אל עבר חירותנו השלמה.■

הכותב הוא סמנכ"ל חינוך במרכז ישיבות ואולפנות בני עקיבא

שאל את הרב

בשיתוף: Yeshiva.org.il

כאב ראש משתיית יין בליל הסדר

שאלה: אני רגיש מאוד לענבים, ואיני שותה כל השנה לא יין ולא מיץ ענבים כיוון שזה גורם לי לכאבי ראש קשים. בליל הסדר בלבד אני שותה רביעית מיץ ענבים בארבע כוסות, וכל שנה זה גורם לי לכאב ראש חזק מאוד. האם יש היתר לא לשתות ארבע כוסות? ואם לא, מה המינימום שאני חייב לשתות?

תשובה: מוזכר בהלכה: מי שנופל למשכב פטור, אבל הסובל מכאב ראש חייב. לכן תיקח כוסות קטנות, לא יותר מ־100 סמ"ק, וגם אותן אל תמלא עד הסוף, מספיק רביעית - 86 סמ"ק, ויש מסתפקים ב־81 סמ"ק ודעתם נראית, וכך תשתה רוב כוס בלבד. בנוסף לכך, מיץ ענבים טבעי מותר למהול במים - שליש מים מהרביעית.

הרב יצחק בן יוסף

טעם של אפיקומן בפה

שאלה: כתוב שאין מפטירין אחר הפסח אפיקומן, כלומר לא לאכול כדי שהטעם של האפיקומן יישאר. הרי ממילא תוך כמה שעות ייעלם הטעם, אז מה הועילו חכמים בתקנתם? הרי לכאורה כדי לשמר את הטעם, יש לשמור מהאפיקומן ולאוכלו כל פרק זמן, ואין נוהגים כן.

תשובה: הגמרא מסבירה שהטעם שאין לאכול לאחר קורבן פסח הוא שיש צורך שטעמו של קורבן פסח יישאר בפה. הראשונים נחלקו בטעם החשיבות שיישאר טעם קורבן הפסח, וכיום - טעם מצה. הרמב"ן ועוד ראשונים כתבו שמטרת האיסור היא שהפסח ייאכל על השובע. אילו היה מותר לאכול אחר קורבן פסח, אנשים היו עלולים לאכול את רוב הסעודה לאחר הקורבן, וכך הקורבן לא היה נאכל לשובע.

מהרמב"ם (הלכות חמץ ומצה ח, ט) וכן מהתוספות משמע שמטרת הדבר שיישאר טעם הקורבן או המצה בפה זהו מדין אכילת קורבן פסח ומצה. לפי הרמב"ם כל זמן שנוהגת מצוות קורבן פסח, והיינו לרבי אלעזר בן עזריה עד חצות, אז יש איסור לאכול לאחר קורבן הפסח והמצה. לפי הרמב"ן הדגשת הטעם של קורבן הפסח והמצה אינה אלא תזכורת שלא יאכל אחר קורבן הפסח והמצה כלום, וכך לאחר שאדם הולך לישון בליל הסדר וקם בבוקר ליום חדש התקיימה המצווה.

הרב חיים שרייבר

כתיבה בחול המועד

שאלה: האם מותר בחול המועד לכתוב על גמרא או על ספרי קודש תוך כדי הלימוד, דהיינו לסמן פסי הדגשה, לכתוב הערות, תיקונים והערות, כמו שלומדים בישיבות וכדומה? הדבר עוזר לי להתרכז בלימוד. כמו כן, האם מותר לכתוב בחול המועד חידושי תורה בכלל? האם יש משמעות לכך שהיום אפשר לכתוב חידושי תורה בפלאפון, מחשב וכדומה, וממילא אין זה דבר האבד?

תשובה: מותר לכתוב דברים שעלולים להישכח. אם אפשר להסתפק במחשב, אין לכתוב ביד. כתיבה ידנית היא מלאכה דאורייתא, במחשב - רק מדרבנן.

הרב יעקב אריאל

מאמרים ותגובות למדור ניתן לשלוח לכתובת eshilo777@gmail.com (המערכת אינה מתחייבת לפרסם את המאמרים שיתקבלו)

בשבע

ILTV NEWS

בשבע אונליין
אתר האקטואליה מבית העיתון בשבע
WWW.BE7.CO.IL

KOL ISRAEL AREIVIM

Unity · Brotherhood · Solidarity



JERUSALEM CONFERENCE

IN NEW YORK

Sunday | **May 31** 2026 | **15 Sivan** 5756

Doors Open 1:00 PM | **Start Time** 2:00 PM

Park East Synagogue
East 67th Street, New York



הרב חגי לונדין

זמן, כבש ואליהו הנביא

בעוד העולם העתיק היה כלוא במחזוריות הטבע ללא מוצא, יציאת מצרים העניקה לאנושות את היכולת להגדיר תהליך ושינוי. כך הופכת העבדות המצרית ל"היסטוריה" בעלת משמעות, שבה משתחררים מהאפרוריות של הטבע וזוכים לחיבור עמוק בין הדורות בדרך אל החירות האמיתית

בחג הפסח אנו יוצאים ממצרים. ארץ מצרים איננה רק מיקום גאוגרפי, אלא היא בית העבדים הגדול של העולם העתיק. מצרים מלשון 'מצר', ביטוי למצב של חסימה נפשית, צרות אופקים וחוסר התקדמות, או במילה אחרת - עבדות. "בכל דור ודור חייב אדם לראות את עצמו כאילו יצא ממצרים" (הגדה של פסח) - בכל רגע ורגע מחיינו אנו צריכים לצאת מהמֵצרים המקיפים אותנו. היכולת לשבור את ההרגלים, להתגבר על החולשות, להשתחרר מן הקיבעונות, לנפץ את מסגרות הטבע - זוהי היציאה האמיתית לחירות. יציאת מצרים איננה מאורע היסטורי גרידא, אלא זוהי נקודת המפנה על ציר הזמן שבה התברר כי ישנה חירות, ממד ערכי למציאות. השאיפה הפנימית של האנושות, היוצאת אל הפועל בלידתו של עם ישראל, היא לפרוץ את הממד הטבעי ולצאת אל המרחב והאין־סוף.

הזמן ככוח משחרר

איך יוצאים לחירות? איך משתחררים ממגבלות הטבע? על ידי זמן! פסח הוא החג שבו נולד הזמן בעולם. "החודש הזה לכם ראש חודשים ראשון הוא לכם לחודשי השנה" (שמות יב, ב). מהו זמן? זמן הוא היכולת שלנו לסמן תהליך. כאשר ישנו זמן, אנו מציינים נקודה מסוימת המשמשת כנקודת התחלה, וממנה ניתן להתקדם הלאה. זמן הוא היכולת לסמן תנועה והתקדמות. בעולם הקדום מושג הזמן היה מעורפל מאוד. האדם האלילי חי במעגליות חיים סתמית: לידה, עבודה, מוות, וחוזר חלילה. האדם הקדמון הבחין אומנם במעבר בין עונות השנה, אולם ספירת שנים מדויקות וציון פתיחה של שלב חדש - נוסחו בלשון מעורפלת: "כך וכך היה לפני שלוש עונות גשם". לבעיה ה"טכנית" הזאת ישנה השלכה נפשית: בעולם האלילי אין לאן להתקדם, אין תהליך. האדם שבוי במעגל סיזיפי נצחי ללא אפשרות פריצה, או במילים אחרות - עבדות. האדם האלילי אינו יוצר יחידות זמן, ולכן הוא נשלט בידי הבל הזמן - נשחק, פועל מכוח האינרציה ואינו שולט על חייו.

במצרים, התרבות המרכזית של העולם העתיק, אין דבר מעבר לעבדות: "מתחילה לא היה עבד יכול לברוח ממצרים שהיתה סוגרת ומסוגרת" (מכילתא יתרו); לא רק עם ישראל, גם "האדונים" המצרים היו מצויים במצב נפשי של עבדות; סגירות לכל דבר מעבר לקיימות סתמית; אין דבר מעבר לטבע האקראי הנשחק במעגלי הזמן. הרעיון של מחזוריות ללא מטרה מתבטא בצורה הגרפית של העיגול, ששימשה סמלו של אל השמש המצרי (המכונה 'רַע' או 'רַא'). בניגוד לקו ישר שמבטא פריצה, התקדמות ורוחניות - הרי המעגליות משמעה דרך ללא מוצא, מחזוריות וחושניות.

> זמן הוא היכולת שלנו לסמן תהליך. כאשר ישנו זמן, אנו מציינים נקודה מסוימת המשמשת כנקודת התחלה, וממנה ניתן להתקדם הלאה. זמן הוא היכולת לסמן תנועה והתקדמות. בעולם הקדום מושג הזמן היה מעורפל מאוד. האדם האלילי חי במעגליות חיים סתמית: לידה, עבודה, מוות, וחוזר חלילה

המשיכה לעצמים מוחשיים שמעניקים אשליה של ממשות ויציבות היא כה גדולה בנפש האדם, עד שגם כאשר עם ישראל יוצא ממצרים הוא מתפתה להקים עגל מסכה. משה רבנו, שעולה לארבעים יום להר סיני, מציב תביעה עליונה לעם ישראל. הוא דורש מהם התעלות לעולמות מופשטים של התרוממות רוח והיפתחות לעידן חדש. ואולם בני ישראל חוששים מכך ומתלוננים לאהרון הכהן - "האיש משה לא ידענו מה היה לו". במילים אחרות: גדול עלינו. אנו מעדיפים מעגליות נוצצת. עגל, כדוגמת השה, אלוהי המצרים - הוא בעל חיים רגוע. צפוי מראש. מבוית. הרצון להישאר במעגל, בעגליות, בכבשיות, בקטנוניות - במצריות - הוא כוח חזק שיש להתמודד איתו.

הולדת הזמן היהודי

הכול הולך להשתנות ביציאת מצרים. חודש ניסן הוא החודש הראשון. יתרה מזאת, כל חג הפסח הוא סביב לזמן: זמן ביעור חמץ, זמן שבו הבצק מחמיץ, זמן אכילת אפיקומן וכדומה. בחודש ניסן מתחילה ההיסטוריה לצאת לדרך, מתחילה לפרוץ את המעגל. מעתה יש ראשית, יש התחדשות, מתחילה הצטברות של זיכרון היסטורי. לזמן ישנם שני ממדים: זמן קבוע וזמן משתנה. על מנת למדוד זמן אנו זקוקים ראשית לכל לנקודת מוצא, לבסיס קבוע ויציב; ולאחר מכן, לתנועה שאותה ניתן לסמן כהשתנות והתקדמות. גם בתחושה האישית אנו מרגישים כך: אם אנו לא בתנועה ובהשתנות, אנו מרגישים שהזמן 'לא זז'.

במעגל השנה היהודי ישנם אכן שני הצירים הללו: שבת - הבסיס הקבוע, ויום טוב - התנועה המשתנה. שבת, אומרים חז"ל (חולין קא, ב), היא "קביעא וקיימא", היא נקודת הזמן הקבועה, הקיימת ועומדת מששת ימי בראשית. לעומת זאת המועדים הם דינמיים ומשתנים בהתאם לקביעתו של בית דין: "ישראל דקדשינהו לזמנים" (ברכות מט, א). לפני שאנו מגיעים למועד הראשון של עם ישראל, לפסח, לחג שבו מתחילה ההיסטוריה לפסוח בחיפזון ובצעדי ענק - חלה שבת הגדול, נקודת הבסיס של הזמן מכאן ולנצח נצחים.

בשבת הגדול עם ישראל עוקד את האל המצרי, הלוא הוא השה - בעל חיים המבטא את המעגליות, עדר כבשים הנע ללא מטרה, צאן ללא רועה וללא תחושת זמן. אנו עוקדים את התמימות הסתמית ומסמנים את נקודת ההתחלה, את נקודת הגודל. פורצים את המעגל. ההיסטוריה מתחילה לנוע. כמה ימים לאחר מכן יופיע הממד השני: יחול חג יום טוב הראשון של עם ישראל - חג הפסח - וייוולד העם שתפקידו לסמן כיוון ותנועה בדברי הימים.

כשההיסטוריה הופכת לחירות

לאן מוביל אותנו הזמן? לאן מובילה ההיסטוריה? היסטוריה איננה רק "רשימת הפשעים, השיגעונות והאסונות של המין האנושי", כדבריהם של היסטוריונים פסימיסטים. ההיסטוריה היא, כלשונו של הרב קוק, היסתוריה - הסתר־יה. ההיסתוריה מובילה אותנו לכיוון מסוים, א־לוהים מתגלה בהיסתוריה. מכיוון שכך, בשבת הגדול לוקח עם ישראל את האליל המצרי - השה, בעל חיים המבטא את שיא התמימות, שיא הטבעיות הפשוטה והזורמת - ועוקד אותו לרגלי המיטה. אנו עוקדים את הטבע לרגלי הגופניות הישראלית הנחותה ביותר (מיטת השינה בלילה) וזובחים אותו.

בהמשך אותו שבוע מופלא, הטבע כולו על כל מערכותיו: הנוזלים, המוצקים, בעלי החיים שבים, ביבשה ובאוויר, מערכות הקוסמוס ובכורי המין האנושי - כולם מקבלים צורה חדשה כאשר נולדים הגודל והחירות בעולם במכת בכורות. בשבת זו מתבררת גדולה נוספת - הגדול שבעם הולך ודורש דרשה גדולה. תלמידי החכמים הולכים ומרימים אותנו מעבר לשגרה. המסגרת הטבעית של ימי השבוע מובילה באופן טבעי לסוג של אפרוריות וקטנוניות. בשבת אחת בשנה אנו מצליחים לפרוץ את המעגליות היומיומית, באמצעות דרשה שהינה מעבר לזמן הרגיל הננו מכינים עצמנו לקראת היציאה לחירות, לקראת הפסיחה ודילוג המדרגות שיחולו עוד כמה ימים.

זאת ועוד, בשבת זו אנו יוצאים ממצרי הזמן הטבעי ונוגעים בעולם העתיד, באותו "יום ה' הגדול והנורא" (מלאכי ג), אותו עידן מופלא שבו אליהו הנביא, הדמות העולה בסערה השמיימה ומבטאת את הניצחון על המוות הטבעי, ישיב "לב אבות על בנים ולב בנים על אבותם". בשבת הגדול קראנו את ההפטרה המבשרת לנו על ימים אחרים, שבהם תופיע אחדות הכוחות בעם ישראל. קראנו הפטרה הלוחשת לנו על ימים גדולים שבהם יופיעו נשמות גדולות שיתעלו מעבר למציאות הטבעית ומעבר למגבלות הזמן, לגדולה של אותו "יום שכולו שבת" וליום "אשר הוא לא יום ולא לילה".■

בס"ד

שאנן
האקדמית הדתית לחינוך
ע"ש ד"ר בן נון



דווקא עכשיו,

תואר ראשון בחינוך.

תואר ראשון
ותעודת הוראה

מתמטיקה | מקרא | תושב"ע | היסטוריה
אנגלית | הגיל הרך | חינוך בלתי פורמלי
חינוך מיוחד | חינוך יסודי

תואר שני

מקרא | חינוך
אנגלית | ייעוץ חינוכי

מסלול רום
למצטיינים

תוכנית הכשרה למנהיגות חינוכית
לבעלי נתונים מתאימים
(מלגת לימודים מלאה)

כי פוב הפתיפ צריך שיחות עם ציונות!

ההרשמה לתשפ"ז בעיצומה **8781***

מדרשה · קרבה לרכבת · תוכנית ייחודית לבנות שירות לאומי · פעוטון במכללה · מערך מלגות · מעונות סטודנטים

הים התיכון 7, קריית שמואל, חיפה | מרחק הליכה מרכבת קריית מוצקין ומטרונית.

בין כמיהה לציפיה, המרחק הדק שמכריע את הלב

איך חוזה לא מדובר מייצר אכזבה יומיומית ומה קורה כשהלב לומד לדבר במקום לדרוש

"אני לא מבינה למה אני כל פעם מתאכזבת מחדש? מה אני כבר מבקשת? רק שיראה אותי", אמרה שירה וניגבה את הדמעות.

"אבל אני כן רואה אותה. אני עובד קשה לפרנס את הבית ואני כל כך משתדל ועוזר המון בבית. מה עוד את רוצה?" יואב ענה וזז בכיסא בחוסר נוחות.

"שירה, כשאת אומרת 'שיראה אותי', למה את מתכוונת?" פניתי אליה.

"שישאל איך עבר עליי היום וייזום שיחה, שיבוא לשבת לידי בלי שאבקש", ענתה.

"אבל אם תגידי לי – ברור שאשב, אני לא קורא מחשבות", אמר יואב.

"שירה, את יכולה לענות לי האם את כמהה או מצפה לזה?" שאלתי את שירה.

"מה ההבדל?" שירה שאלה בטון מופתע.

"כמיהה היא תנועה פנימית של הלב. היא לא דורשת, לא לוחצת ולא מודדת זמן, אלא היא געגוע והשתוקקות. כמיהה יכולה להתקיים גם בלי לדעת אם ומתי תתממש, כי היא אומרת: הלב שלי רוצה את זה".

"אז מה זו ציפייה?" שאלה שירה.

"ציפייה לעומת זאת כבר בונה תסריט; יש בה דמיון של תוצאה מסוימת ולעיתים גם לוח זמנים. היא אומרת: כך זה אמור לקרות. וכשהמציאות לא עומדת בתסריט, אז משתלטים רגשות של תסכול, אכזבה וכעס. את בעצם מחכה שהוא ייזום, וכשהוא לא יוזם את נסגרת", הסברתי.

"כן, אני אומרת לעצמי שאם הוא באמת אוהב אותי, הוא אמור להבין לבד מה צריך לעשות".

"זה ממש לא מרגיש לי בנוח להיות



כל הזמן במבחן", אמר יואב ונשם עמוק.

"ציפייה יוצרת חוזה לא מדובר, מעין סטנדרט פנימי שלא נאמר בקול והוא מהווה תנאי סמוי לאהבה. כמיהה מחברת אותך לעצמך וציפייה בוחנת את האחר".

"אבל להגיד למה אני זקוקה ומה הכמיהה שלי מרגיש לי שזה מוריד..." אמרה שירה בהתנגדות.

"מוריד מסכות", עניתי.

"למה את קוראת לזה להוריד מסכות?" שאלה בפליאה שירה.

"בשביל להבין את זה ניכנס לשורש עמוק יותר; הרבה פעמים ציפייה היא מנגנון הגנה. אם אני לא אומרת בקול את הרצון שלי, אני לא מסתכנת בדחייה. זה משאיר אותי נקייה לכאורה ורק הוא זה שנכשל... אבל בפנים, הלב נסדק שוב ושוב.

"מה יקרה אם תגידי לו שהכמיהה שלך היא להרגיש את הביחד הזה ביניכם, ושאת מרגישה את זה כשאתם יושבים ביחד ומדברים", שאלתי אותה.

"אני מפחדת שזה יהרוס את כל הקסם או שאגלה שהוא בכלל לא מעוניין", ענתה.

"כשכמיהה נאמרת בקול, היא כבר לא תלויה בניחושים אלא הופכת לבחירה. כשאת מתאכזבת, תשאלי את עצמך שאלה עדינה: 'האם זו כמיהה שלא קיבלה מענה, או ציפייה שלא קוימה?'

"נראה לי... ציפייה", ענתה שירה.

"כשזו ציפייה אז האחריות חוזרת אלייך, וזה כאילו משיב לך את הכוח והשליטה", עניתי.

"אז מה את ממליצה לעשות?" שאלה שירה.

"כאן נכנסת עבודה פרקטית בשלושה צעדים פשוטים:

צעד ראשון: זיהוי – בכל אכזבה לעצור ולשאול מה רציתי ומה דמיינתי שיקרה?

צעד שני: ניסוח כמיהה. להפוך את הניסוח – במקום: 'אתה אף פעם לא...' לומר 'אני כמהה ל...'

יש הבדל עצום בין שניהם, הציפייה תוקפת ודורשת והכמיהה חושפת לב.

צעד שלישי: שחרור לוח הזמנים.

כמיהה לא חייבת להתממש עכשיו כדי להיות לגיטימית, היא לא מודדת אהבה לפי השעון".

"זה גורם לי להבין, שאני לא צריכה להעמיד את יואב במבחן כדי להרגיש נאהבת, ואני יכולה פשוט להגיד למה אני כמהה, למה אני זקוקה", אמרה שירה.

"אהבה בוגרת היא לא קריאת מחשבות אלא דיבור אמיץ של כמיהות. אהבה שלא מסוגלת לשמוע בקשה היא אהבה שבריריות.

אהבה שמסוגלת לשאת כמיהה היא אהבה בוגרת.

לפעמים כל מה שמפריד בין קִרבה לריחוק היא מילה אחת שלא נאמרה.

המעבר מציפייה לכמיהה לא מבטל רצון אלא רק מחזיר את האחריות ללב, וכשהלב לומד לדבר הוא כבר לא צריך לבחון".

כל הפרטים שונו למען שמירת הפרטיות

חנה דיין - טיפול פרטני לנשים במשברי חיים | פסיכולוגיה יהודית תורת הנפש | קליניקה פרטית בשפלה | אפשרות גם בזום
054-4480705 | מייל: hanna.tipul@gmail.com | לכל המאמרים: www.hannad.co.il | (טיפול פרטני לגברים יינתן על ידי מטפל)

BSD גל אורן לרנר

חדש!

בשבע אונליין

אתר האקטואליה של העיתון בשבע



חפשו בגוגל: בשבע אונליין

נבחרת הכותבים של העיתון בשבע עכשיו גם בדיגיטל!

WWW.BE7.CO.IL

דמיונובע זוגי
להקשיב ולגלות את המרחב הזוגי



איך להפסיק לנהל משק בית ולהתחיל להפגש באמת

מעבר מקשר תפקודי שמבוסס על הישרדות למרחב חי של נוכחות, חוויה ומפגש אמיתי בין שני עולמות פנימיים

דמיינו זוג שיושבים אחד מול השני בערב ובמקום לדבר על מי צריך להתקשר לרופא מחר ומתי יושבים שוב על התקציב הם מצליחים לשבת ולהפגש באמת.
לא דרך רשימה של מטלות אלא דרך העיניים והלב.

הרבה פעמים בזוגיות נדמה שהבעיה במה שנאמר או מה שנעשה:
מי צודק, מי פגע יותר ומי לא רואה.
אם מתבוננים לעומק, מגלים שהקשר לא נשבר בגלל המילים אלא הוא נשבר בגלל התהום בקשר וחוסר היכולת לחצות אחד לעולמו של השני.

דמיונובע זוגי, נולד מתוך ההבנה שהקשר האמיתי בין שני אנשים לא נמצא אצל אף אחד מהם אלא נוצר במרחב שנוצר בינהם.

המרחב הזה הוא מרחב חי, נושם ומשתנה.
לפעמים הוא פתוח ומזמין ולפעמים סגור, מתכווץ ומאיים.
אצל רוב הזוגות, כשהמרחב הזה מתכווץ, כל אחד מבני הזוג מגיב מתוך מנגנון הישרדותי.
אחד תוקף, השני מתגונן ונסגר.
אחד דורש, השני מתרחק ונמנע.
כך נוצר ריקוד חוזר וכמעט אוטומטי שבו כל אחד מנסה לשרוד ובפועל שניהם מתרחקים והמרחב הזוגי מתייבש.

מחקרים וגישות עומק בזוגיות, מראים שוב ושוב שהדינמיקה הזו אינה מקרית והיא נובעת ממפגש בין עולמות פנימיים לא מודעיים שמופעלים זה מול זה ויוצרים קשר תגובתי במקום קשר של בחירה.

דמיונובע זוגי, עושה תנועה אחרת לגמרי.
במקום לנסות לשנות את ההתנהגות, הוא נכנס אל החוויה שמפעילה אותה.

דרך הדמיון, כל אחד מבני הזוג פוגש את עולמו הפנימי:

הפחדים, הכמיהות, המקומות הילדיים והמקומות שעדיין מחפשים שיראו אותם.
בדמיונובע נכנס מרכיב עמוק באמת, בן הזוג השני לא נשאר בחוץ אלא לומד להכנס לעולם הזה.
לא כדי להסכים, לאשר או לתקן אלא כדי לפגוש.
כשזה קורה, מתרחש שינוי יסודי.
הקשר מפסיק להיות זירה של מלחמה והופך להיות מרחב של גילוי.
אחד העקרונות המרכזיים בדמיונובע זוגי הוא המפגש האמיתי שלא קורה דרך הבנה אינטלקטואלית אלא דרך נוכחות.
במקום מקום שמזוהם בביקורת, האשמה, בריחה או ניתוק הוא הופך למרחב נקי יותר שמאפשר קירבה.
כשאדם מרגיש שמישהו באמת נמצא איתו בתוך החוויה שלו בלי לשפוט
או לברוח, אז משהו עמוק בתוכו מתרכך וזה הרגע שבו המרחב שבינהם משתנה.
דמיונובע זוגי – איך להפסיק לנהל משק בית ולהתחיל להפגש באמת
הקשר מפסיק להיות זירה של מלחמה והופך להיות מרחב של גילוי.

אחד העקרונות המרכזיים בדמיונובע זוגי הוא המפגש האמיתי שלא קורה דרך הבנה אינטלקטואלית אלא דרך נוכחות.

כשאדם מרגיש שמישהו באמת נמצא איתו בתוך החוויה שלו בלי לשפוט או לברוח, אז משהו עמוק בתוכו מתרכך וזה הרגע שבו המרחב שבינהם משתנה.
במקום מקום שמזוהם בביקורת, האשמה, בריחה או ניתוק הוא הופך למרחב נקי יותר שמאפשר קירבה.

דמיונובע זוגי, הוא לא רק כלי טיפולי אלא דרך חיים להיות בה בקשר שמתבססת על 3 עקרונות עמוקים:

- המרחב שנמצא בין בני הזוג הוא המקום שבו הקשר מתקיים.
- מפגש אמיתי בין בני הזוג נוצר דרך נוכחות וחוויה ולא דרך הסברים.
- בהתמקמות בקשר וחיבור לכוחות הטבעיים הבריאים הוא מקור לחיות וחיבור.

גישות מתקדמות בתחום הזוגיות מדגישות שהקשר עצמו מתקיים בדיוק במרחב הזה ואיכותו קובעת את איכות היחסים יותר מכל תוכן שנאמר.
אבל, דמיונובע לא עוצר רק ביצירת קירבה אלא הוא גם נוגע בעוד עיקרון עמוק שבו:
קשר חי לא נוצר רק מהבנה אלא גם מתנועה.
כל זוג חי בתוך מתח עדין בין 2 כוחות משלימים וכאשר בני הזוג פועלים מאותו המקום בדיוק ומנסים לעשות את אותה תנועה, אז הקשר נהיה שטוח ונעלמת החיות.
דווקא ההבדל בין בני הזוג, כשהוא לא מאיים, הוא זה שמייצר משיכה, סקרנות וחיים בתוך הקשר.
בדמיונובע זוגי לא מנסים למחוק את ההבדלים אלא לגלות איך לחיות אותם נכון.
כל אחד מתחבר לכוחות הטבעיים שלו ונשאר נאמן לעצמו ובזו זמנית יוצר חיבור.
כך בני הזוג לומדים לא רק לראות אחד את השני אלא גם לנוע יחד.
התנועה הזו אינה קבועה אלא חיה, משתנה ומגיבה למה שקורה בינהם.
כשזה קורה, הקשר מפסיק להיות ניהול משותף של משק בית והופך להיות חוויה חיה של מפגש.
לא רק זוג שמתפקד ומתפעל את הבית אלא זוג שמצליח להיפגש באמת.

פרטים נוספים באתר דמיונובע או בכתובת מייל: zug.novea@gmail.com

הבית בעלי

חבל בנימין

התכנון
מעל ומעבר



הקהילה
מעל ומעבר

היישוב
מעל ומעבר

התכנון
מעל ומעבר

המפרט
מעל ומעבר

הנוף
מעל ומעבר

תנאי התשלום
מעל ומעבר

הבית שמתעלה על כל מה שציפיתם לו.

דירות 4-6 חדרים,
דירות גן ופנטהאוזים

החל מ- **1,680,000** ₪

10% בחתימה

90% באכלוס

073-777-2220

צ.פ
בונים מכל הלב

סרקו את הקוד
או התקשרו



קוראים על דברים שקורים

אליעד סעדה

הקובייה משחקים איכותיים שכיף לתת – וגם לקבל

מה להביא למארחים, לאפיקומן וגם לבית שלנו? הקובייה משחקים, שמביאה את רבי המכר העולמיים כמו קטאן, אליאס, אנומיה משלנו ועוד, ממליצה לבדוק את הלהיטים החדשים, שיאחדו אתכם סביב השולחן. שלוף 7 הוכתר כמשחק הנמכר ביותר בעולם (2025), ומייד תבינו למה. מדובר במשחק קלפים מהיר ומותח, המשלב מזל ולקיחת סיכונים, ל-עד 15 חברים ובני משפחה בו זמנית. סלמון שמח, משחק קלפים נוסף, מצחיק, אנרגטי וקל ללמידה, יחבר בין עד שמונה משתתפים, שינסו להיפטר מכל הקלפים בבת אחת. אם תחפצו במשחק לוח אסטרטגי, אז ארמון הקופים של המותג לגו, בדיוק בשבילכם: משחק תחרותי ומהפכני, בו חדוות הבנייה החופשית עם אבני לגו איכותיות משתלבת עם חוקיות של משחק חשיבה. מה שתקנו יבטיח לכם לשחק, לחשוב, ליהנות. המשחקים זמינים בחנויות וברשתות הצעצועים והספרים בכל הארץ.

סמוטריץ' מודה למערכת הבריאות



צילום: הציונות הדתית

שר האוצר וחבר הקבינט המדיני-ביטחוני בצלאל סמוטריץ' ערך בתחילת השבוע ביקור במוקדים המרכזיים במערכת הבריאות - בחמ"ל משרד הבריאות ובחמ"ל מד"א, יחד עם שר הבריאות חיים כ"ץ. בחמ"ל משרד הבריאות נפגש עם מנכ"ל המשרד בר סימן טוב וקיבל סקירה מקיפה על מוכנות המשרד ופעולותיו בשטח בעת המלחמה ובשגרה. בחמ"ל מד"א נפגש עם מנכ"ל הארגון אלי בין ושמע על המענה הרחב שהעניק מד"א בכל רחבי הארץ מאז פרוץ "שאגת הארי". השר סמוטריץ' ציין: "מערכת הבריאות בישראל היא המערכת הכי טובה בעולם. היכולת לתת מענה כ"כ טוב בחירום היא בגלל מערכת משומנת ויעילה גם בשגרה. אני מוסר גם כשר האוצר וכנציג ציבור אבל גם כאדם פרטי שקיבל שירות יוצא מן הכלל לבן שלי את הערכתי העצומה לכל אנשי מערכת הבריאות".

ליל סדר תחת אזעקות: הגדה מקוצרת לשעת חירום מבית צהר



על רקע המצב הביטחוני והחשש מאזעקות גם בליל הסדר, ארגון רבני צהר השיק הגדה מיוחדת לשעת חירום, המאפשרת לקיים את הסדר גם בתנאים מורכבים - בשטח, במקלטים או במצבי לחץ. ההגדה מיועדת לחיילים, אזרחים וקשישים, וזמינה להורדה חינם באתר הארגון. ההגדה בנויה בצורה מדורגת, עם חלוקה לשלוש רמות: קטעים מרכזיים שחובה לומר, קטעים חשובים להוספה כשאפשר, ונוסח מלא למי שיכול לקיים סדר רגיל. לצד זאת, צורפו הנחיות הלכתיות למקרים של הפסקות בעקבות אזעקות.
יו"ר הארגון, הרב דוד סתיו, ציין כי "האחריות שלנו היא לתת מענה גם למצבים מורכבים, כדי שכל אחד יוכל לקיים את מצוות החג".

לא משאירים אף אחד לבד: סדר ציבורי בכרמיאל בליל הסדר



צילום: קרן קהילות

כמדי שנה, הגרעין התורני בכרמיאל מבית קרן קהילות יקיים בליל הסדר סדר ציבורי עבור תושבים שאין להם מסגרת משפחתית לחגוג בה. הסדרים מיועדים לעולים חדשים, אנשים בודדים, משפחות ללא קרובים באזור וכל מי שמבקש לחוות את החג באווירה קהילתית.
השנה, בשל המצב הביטחוני, יתקיימו שלושה סדרים במקביל במרחבים ממוגנים, בהתאם להנחיות פיקוד העורף. הסדרים יובלו על ידי הרב יעקב ידיד, יחד עם משפחות ומתנדבים מהקהילה.
בגרעין מציינים כי צפויות להשתתף גם משפחות של משרתי מילואים ואנשים שנאלצו לשנות את תכניות החג. "החשיבות של סדר קהילתי גדולה מתמיד", אמר הרב ידיד, "המטרה היא שכל אחד ירגיש שיש לו מקום סביב שולחן החג".

אופים מצות עם חיבור למורשת ישראל



גם בימי שאגת הארי לא ויתרו אלפי משתתפים על אפיית מצות באתרי המורשת עם חיבור למורשת שמלווה את עם ישראל מימי יציאת מצרים.
ב-13 אתרים שונים ברחבי הארץ, מסוסיא הקדומה, דרך מכון איילון ועד מוזיאון בית שאן נערכה אפית מצות חוויתית כהלכתה תוך הקפדה על הלכות הכנת המצות לצד ההקפדה על הנחיות פיקוד העורף.
ההורים והילדים שהשתתפו בפעילות נהנו מתחושת חיבור עמוקה, כשאפיית המצות נעשתה באופן מקומות ממש בהם ככל הנראה יהודים אפו מצות בימי קדם.
שר המורשת עמיחי אליהו אמר כי "זכינו להעביר לילדים את טעם החירות. השנה, כשאנחנו בעיצומה של מערכה מול איראן, יש למסורת הזו משמעות מיוחדת: אנחנו מוכיחים לעצמנו ולעולם שכבימי פרעה, לא ניתן לאף איום להפסיק את שרשרת המורשת של עמנו.

איזה טוב השם



צילום: באדיבות בני עקיבא חדרה

רגע לפני חג הפסח, אירחה בשבוע שעבר ישיבת בני עקיבא חדרה את חנינת השם גורדון ושניים מבניה, אהבת השם ואמונת השם (אמון) לשיחה מעצימה, מחזקת ומעוררת השראה. מאות מתלמידי הישיבה ואנשי הצוות שהשתתפו בשיחה, שמעו את סיפורם המרתק של בני המשפחה - החל מתהליך הגיור של האם, דרך ההתחזקות והקרבה להשם ועד להצלחה הגדולה בתחרויות השונות, החוויות האישיות בצל המלחמה, ואהבתם הגדולה לעם ישראל וארץ ישראל.

מוזיאון אגם מהבית



צילום: יח"צ

לקראת חג הפסח, מוזיאון אגם שנסגר לקהל הרחב על פי הנחיות פיקוד העורף, מציע באתר המוזיאון, שלל פעילויות חווייתיות למשפחות שנמצאות בבית. סיורים והדרכות און ליין, סרטוני יוטיוב וערכות יצירה מקוריות לילדים המשלבות חידות, משימות ופעילות למשפחות בהשראת החזון של האמן יעקב אגם. הפעילויות השונות פתוחות ללא תשלום לכולם ומאפשרות לילדים להתנסות ביצירה עם חומרים פשוטים שנמצאים כמעט בכל בית
yama.co.il

מבצע טרייד אין לפסח במזרני בפולירון

הזדמנות של פעם בשנה בפולירון זה קורה רק פעם בשנה. עד 70% הנחה על כל המזרנים בפולירון בקיבוץ זיקים בשיטת שלם וקח במקום. מזרנים החל מ-499 ₪, מיטות וספות מתצוגה. מבצע המכירות המיוחד יתקיים בחנות המפעל בקיבוץ זיקים בחול המועד פסח ט"ז - כ' ניסן (3-7/4/26) לא כולל שבת.
מפעל המזרנים של פולירון בקיבוץ זיקים עלה לכותרות ב 7/10 בזכות קובי פודה מנכ"ל פולירון. בגיל 67, מצא עצמו לבד בעמדה מול גדר הקיבוץ הפונה לים, בלי מכשיר קשר, כששלושה מחבלים חמושים במטול RPG רכובים על ג'יפ סוואנה לבנה עוצרים במרחק מטרים ספורים ממנו. קובי ניהל קרב גבורה שבו הצליח להבריח יחד עם חבריו לכיתת הכוננות את המחבלים מגדר קיבוץ זיקים והציל חיים רבים.

תנועת נחלה קוראת לחיזוק ההתיישבות בדרום



צילום: יח"צ

על רקע המצב הביטחוני והקריאות להרחבת ההתיישבות, בתנועת נחלה יוזמים במהלך חול המועד פסח שורת פעילויות שטח באזור עוטף עזה, בהן סיורים וניווטים לכל המשפחה תחת הכותרת "מסיירים עזה". הפעילות תתקיים ביום שני (י"ט בניסן) ותאפשר לציבור להכיר מקרוב את המרחבים הסמוכים לגבול. לדברי המארגנים, ההיענות גבוהה ומשפחות רבות צפויות להשתתף, מתוך רצון להתחבר לשטח ולהביע תמיכה בהתיישבות.
יו"ר התנועה, דניאלה וייס, ציינה כי מדובר ב"שעת רצון היסטורית" לחיזוק האחיזה בשטח.
האירועים יתקיימו לצד פעילות לימוד ושהות בשטח, כאשר הציבור מוזמן להגיע ולקחת חלק בפעילות במהלך ימי החג.

תצפית נדל"ן: בונים בתים עם חזון וערכים

קבוצת תצפית נדל"ן מציגה תפיסה ייחודית בעולם הנדל"ן - שילוב בין איכות בנייה, ראייה ארוכת טווח וחיבור לערכי בניין הארץ. החברה פועלת בייזום וניהול פרויקטים למגורים, התחדשות עירונית, מסחר ולוגיסטיקה, עם פעילות בפריסה רחבה ובצבר של אלפי יחידות דיור בשלבי תכנון.
בתצפית מדגישים כי רכישת בית היא אחת ההחלטות המשמעותיות בחיי המשפחה, ולכן הלקוח נמצא במרכז התהליך - לא כסיסמה, אלא כערך מוביל. החברה שואפת לבנות בתים המותאמים לצרכים האמיתיים של המשפחות, עם דגש על נוחות, איכות חיים וחיבור לקהילה ולסביבה.
כיום מקדמת החברה פרויקטים בשיווק בנווה צוף, איתמר, מבוא מודיעים ואלעד, לצד פרויקטים נוספים הצפויים להיפתח בקרוב.

שמחת החג מתחילה בבית

זמן משפחתי איכותי שממלא את הלב בטוב. הפסח הזה הולך להיות מלא במשחקים שמביאים איתם צחוק, שיתוף פעולה, אווירה של חום, קרבה ורגעים טובים. סביב קלפים וקוביות נרקמים זיכרונות שילוו את המשפחה לעוד שנים ארוכות.

בפסח הקרוב מבריקים את המחשבה! כל הלהיטים העולמיים עכשיו בגרסה הכשרה והמשפחתית.



שלוף 7: חדש! המשחק שבו המזל והשכל נפגשים בקרב של חשיבה מהירה בספירה עד ה-200. האם תעזו לשלוף עוד קלף או שתעצרו בזמן? משחק חובה לכל בית! שלוף 7 הפך ללהיט עולמי כבר מהרגע הראשון, והוכתר למשחק הנמכר ביותר בעולם בשנה שעברה!



סלמון שמח: חדש! משחק קלפים מצחיק ומהיר, שתרצו לשחק בו שוב ושוב ושוב! המטרה: להיות הראשון שנשאר בלי הקלפים ביד! ויש לכם רק 90 שניות.



ארמון הקופים (Lego): לגו כמו שמעולם לא חוויתם, השילוב המושלם בין בנייה ואסטרטגיה. בונים את הארמון המלכותי ונהנים ממשחק לוח מרתק!



אנומיה משלנו: משחק המילים המהיר שיפעיל את כל המשפחה בצחוק ובהנאה. מהדורה מורחבת ומצחיקה לרב המכר. מהירות שליפה וחדות מחשבה, מי ישלוף ראשון את המילה הנכונה?

השנה, האפיקומן שלהם הוא השקעה לטווח ארוך. חופשת הפסח היא הזמן המושלם לחדד את המחשבה עם משחקי האסטרטגיה של הקובייה - איכות ללא פשרות לחג בלתי נשכח.

1. קפה הפוך: הזמנה אחת קטנה - בלגן גדול בדלפק! הצטרפו לצוות בבית הקפה הכי עמוס בעיר. אספו רכיבים, הכינו משקאות, והזהרו להיכנס ללחץ מעומס ההזמנות.

2. אליאס הרחבת זהב: 800 מילים חדשות בגרסה המוזהבת שיאתגרו את היכולת שלכם להסביר בלי להגיד את המילה המפורשת. הרחבה זו אינה עומדת בפני עצמה, יש לצרף את הקלפים אל משחק המקור.

3. מאצ'י קורו: משחק האסטרטגיה הראשון לילדכם! תכננו, בנו והקימו עיר משגשגת צעד אחר צעד. מי יהיה ראש העירייה המוצלח ביותר? משחק של ניהול משאבים והסתברות, בו כל ילד יוביל את העיר שלו. קל ללמידה, מהנה לניצחון.

4. מדורת השבט: סוחף ומותח עד הקלף האחרון. משחק שיתופי שיבחן את התקשורת ביניכם. אתגר קבוצתי מותח, שיחבר את המשפחה בהנאה מובטחת.

5. חוק ה 5 שניות: 3 דברים ב-5 שניות... מוכנים לזה? המרוץ הכי מצחיק נגד הזמן שיגרום לכל המשפחה להתגלגל מצחוק. האם תצליחו לחשוב מספיק מהר בלחץ של 5 שניות? האתגר האינטלקטואלי שכולם יאהבו

6. קרקסון: אריח אחר אריח, מהנדסי העבר מתעוררים לחיים ובונים יחד חבל ארץ שלם. משחק אסטרטגיה שהוא קלאסיקה בינלאומית.

7. האנאבי: לוגיקה ושיתוף פעולה של צבעים ואורות. משחק בו אתם רואים את הקלפים של כולם חוץ מאת שלכם. האם תצליחו לבנות את הרצף המושלם? בנו יחד תצוגה מרהיבה כשכל קלף חייב להיות במקומו המדויק. משחק שיתופי מפתיע שמוכיח שביחד אפשר לנצח הכל.



נלכרים בילדות המתוקה שלכם
בבית בזמן קרקע ביישוב?

גם לילדים שלכם מגיע



ביישוב **פני קדם** בגוש עציון
הנוסטלגיה אינה נחלת העבר.

קהילה חמה, מרחבים פתוחים ובית פרטי או
דו משפחתי עם גינה שתשמחו לחזור אליו -
זו יכולה להיות המציאות שלכם.

סרקו:

החל מ-2,490,000 ₪

076-599-3222

הרי זהב

פני קדם

הלל-בונייר

נדל"ן

השכרה

דירות

רחובות

להשכרה ברחובות, לדתיים, חדשה ב'אורות חנן', 4 חד', משודרגת, מזגני תדיראן, חניה כפולה + מעלית. 050-2843378

נדל"ן ירושלים

מכירה

דירות

גבעת זאב

בגבעת זאב, ירדו במחיר, וילה חד משפחתית, גינה גדולה, מטופחת + 2 יח"ד מושכרות.

ת.ק.מ. - בלעדי לחיים
052-4419402

בגבעת זאב, 5.5 חד' + גינה כ-100 מ"ר, מטופחת ושמורה. ת.ק.מ. - בלעדי לחיים
052-4419402

מבשרת ציון

במבשרת החדשה! 4, ממ"ד, יחידת הורים מרווחת, נוף פתוח, מרפסת, פינוי גמיש, קרוב לשירותי קהילה, תח"צ, מוסדות חינוך (בהקמה), גישה נוחה להדסה עין כרם וירושלים. בלעדי! "אנגלו-סכסון"
055-4549353 ,077-9973539

במבשרת ציון, נדירה וחדשה, בבניין בוטיק, 4, מושקעת ברמה גבוהה, מרפסת לנוף, 2 חניות מקורות (אחת עם שקע הטענה חשמלי), גג פרטי עם פנאלים שמניב הכנסה חודשית, מיקום פסטורלי וירוק! "אנגלו-סכסון"
055-4308125 ,077-9973539

מלחה

במלחה-הישנה, בית ערבי אותנטי, 4 חללי מגורים (177 מ"ר) משופצים, תקרות קמורות, חלונות מקושתים, חימום תת רצפתי, מרפסת גדולה לנוף מרהיב, 2 כ"פ, מיקום שקט ופסטורלי! בלעדי! "אנגלו-סכסון"
055-4549512 ,077-9973539

פסגת זאב

בפסגת זאב, 4 חד' + גינה היקפית + מחסן, 2 חניות פרטיות, שכירות גבוהה. ת.ק.מ. - בלעדי לחיים
052-4419402

קרית משה

בקרית משה, 3 חד' + 2 מרפסות סוכה, בניין בוטיק, חדש, חניה פרטית מקורה. ת.ק.מ - בלעדי להדסה
058-4931070

בקרית משה, 3 חד' + פינוי בינוי חתום, תמורה 25 מ"ר + מחסן וחניה, 6 קומות לאחר הבנייה. ת.ק.מ - בלעדי להדסה
058-4931070

רמת מוצא

למכירה, ברמת מוצא, וילה בשמיים! במיקום נדיר שמשקיף לנוף עוצר נשימה - פנטקוטג' ענק ומרשים! 6 חד' + יחידת דיור 4 חד', חצר פרטית ומושקעת כ-230 מ"ר, מרפסת כ-30 מ"ר, סמוכה לעיר ירושלים, נוף פתוח ומרהיב, מושלם לאירוח ולחיים ברמה אחרת! בלעדי! "אנגלו-סכסון"
055-4549512 ,077-9973539

נופש

בית מאיר

בבית מאיר, בית נופש כפרי, 6 חדרים, חצר גדולה + מתקנים. עד 20 איש. 058-7690011, מייל:
bm0527676@gmail.com

דרושים

עבודה

לתיווך ת.ק.מ. דרוש/ה סוכן/ת נדל"ן, נמרץ/ת, באזורים חרדיים, לטרוף הרבה עסקאות.
חיים: 052-4419402

פקידת הנהלת חשבונות, בעלת ניסיון בחשבשבת ואקסל, מיקום ב"ב. קו"ח: neomif@ae-h.net, פקס': 077-7741134

מעוניין לקנות ספרי תורה ישנים (גם גניזה)
משלם מחיר טוב
054-6420392
56398

מועצה אזורית שומרון
מכרז חיצוני
מנהל/ת אגף משאבי אנוש
פרטי המשרות מפורסמים באתר האינטרנט של המועצה www.shomron.org.il תחת הכותרת "לוח דרושים ומכרזים".
פניות בצירוף קורות חיים ותעודות יש להגיש לאגף משאבי אנוש באמצעות "טופס הגשת מועמדות" המופיע במכרז.
לבירורים: hr3@shomron.org.il
54992

03-9185553

ישיבה תיכונית אלון מורה שכם
מוסדות בית המדרש אלון מורה
פרופיל תלמ"ד לרבע הבתרחבותן:
• מורים למתמטיקה, אנגלית, מגמת חשמל, היסטוריה, תנ"ך, חינוך גופני
• ר"מ
• חצר"מ
• מדריך
• עו"ס
• אם בית
• מזכירה (מ"מ)
• מדרך חדר כושר
* המודעה פונה לנשים וגברים כאחד * רק פניות מתאימות תענינה
• עבודה משמעותית עם בני נוער • קהילה חמה ואוירה משפחתית
• סביבת עבודה נעימה ומפרגנת
לשלוח ק"וח: ytem613@gmail.com לפרטים יצחק 052-6070234

בס"ד
מכון פוע"ה
פוריות ורפואה על־פי ההלכה
דרושה רכזת אדמיניסטרטיבית
אם את: אחראית ומדויקת, אוהבת תיאומים וסדר יום ברור, בעלת תקשורת בין-אישית גבוהה ויודעת להגדיל ראש
זה המקום שלך לצמוח בו!
תפקיד מגוון ומשמעותי
85% משרה
סביבה ערכית ומקצועית
העבודה במשרדינו החדשים במגדל רם גב"ש, ירושלים
להגשת מועמדות
היכנסו לעמוד הדרושים שלנו באתר מכון פוע"ה
המודעה מתייחסת לנשים וגברים כאחד
54991

בס"ד
קדומים 5
למועצה המקומית קדומים
דרוש/ה
מהנדס/ת
בעל/ת חזון ותשוקה לעשייה ציבורית
100% משרה, להתחלה מיידית
לפרטים נוספים והגשת מועמדות:
מחלקת משאבי אנוש: 09-7778016
נוסח המכרז המחייב
ותנאי הסף נמצאים באתר המועצה:
www.kedumim.org.il
1047506
שולבת 0546174448

ישיבת דעת אהבת חיים בית חינוך יוצר
רשת דעת • חינוך יוצר הזדמנות
לקרית החינוך
דעת אהבת חיים בכוכב השחר
-דרושים-
שחקני נשמה לתשפ"ז
אנו מחפשים אנשי חינוך עם לב רחב והרבה אהבה
רמי"ם/מחנכים
מדריכים
ישיבת "אהבת חיים" הינה ישיבה תיכונית פנימייתית ביישוב כוכב השחר. הישיבה נותנת מענה לתלמידים בכיתות ט'-יב', מהציבור הדתי-לאומי, אשר זקוקים למסגרת חמה ועוטפת על מנת להביא את כשרונותיהם האישיים והלימודיים לידי ביטוי.
-אפשרות למגורים במקום-
לפרטים ושליחת קו"ח:
Mosheh@daatedu.org.il
או למספר: 052-8087966

לודאים
ציונות במרכז
לגרעין התורני בלוד
דרוש מנכ"ל
לבניית הקומה הבאה בעשיה העירונית והקהילתית
איש/אשת חזון עם יכולות ניהול גבוהות ומחויבות עמוקה לעשיה ציבורית וקהילתית
תיאור התפקיד:
• חיזוק הקהילות השונות בעיר והרחבת מעגלי ההשפעה.
• הובלה וניהול כולל של פעילות הגרעין.
• ניהול צוותים, מתנדבים ורכזים בתחומים שונים.
• הובלת שיתופי פעולה עם שותפים במרחב.
• ניסיון מוכח בניהול תקציב וגיוס משאבים.
דרישות התפקיד:
• חיבור עמוק לעשייה קהילתית.
• יכולות הנהגה, הובלת צוותים וניהול מערכות מורכבות.
• ניסיון בעבודה מול רשויות וגופים ציבוריים.
• יכולת ניהול תקציב וגיוס משאבים- **יתרון משמעותי.**
• יוזמה, אחריות אישית ויכולת עבודה עצמאית.
100% משרה
לשליחת קו"ח: mankal@glod.org.il
052-3651316 אגף תיקים

ההדמיה להמחשה בלבד

שהילדים יתרגלו לחפש אפיקומן

בבית של 158 מ"ר



הבית הכי
גדול

הנוף הכי
פתוח
לסרטבה

המגרשים הכי
גדולים
305-569 מ"ר

10/90
תנאי תשלום
הכי נוחים!

הלל-בויטיר

מעלה אפרים. תתרגלו לחיות בענק.

החל מ- 1,980,000 ש"ח

סרקו:

אהרון מרגליות:
076-599-6193

מעלה אפרים
להתעורר לרמה אחרת

הרי זהב