בשבע

יום חמישי, י"ג באייר תשפ"ו, 30.4.2026 | פרשת אמור | גיליון מס' 1193

זמני הדלקת נרות
אמור

	כניסת שבת	מוצאי שבת
י-ם	18:44	19:59
ת"א	19:00	20:02
חיפה	18:54	20:02
ב"ש	19:00	20:00

www.be7.co.il

כתבנו את מדעי המחשב מחדש



פרטים בעמ' 5

בסיעתא דשמיא

וְנִשְׁמַרְתֶּם מְאוֹד לְנַפְשׁוֹתֵיכֶם

בדיון אצל רה"מ בעניין ההילולא:

פיקוד העורף הזהיר מ'אירוע רב נפגעים'

*מן העיתונות

לאור הנחיות כוחות הביטחון ופיקוד העורף:
לצערנו השנה הילולת הרשב"י במירון
תתקיים במתכונת מצומצמת

וְכִדְאִי הוּא רַבִּי שִׁמְעוֹן
לְסָמוֹךְ עָלָיו בְּשִׁעַת הַדְּחַק

הילולת רשב"י ל"ג בעומר תשפ"ו
בתפילה בשמחה ובבטחה

משרד ירושלים ומסורת ישראל

קו המידע להילולת הרשב"י:
02-5002222

בסיעתא דשמיא

וְנִשְׁמַרְתֶּם מְאֹד לְנַפְשׁוֹתֵיכֶם

בדיון אצל רה"מ בעניין ההילולא:
פיקוד העורף הזהיר מ'אירוע רב נפגעים'

*מן העיתונות

לאור הנחיות כוחות הביטחון ופיקוד העורף:
לצערנו השנה הילולת הרשב"י במירון תתקיים במתכונת מצומצמת

וְכִדְאִי הוּא רַבִּי שִׁמְעוֹן לְסַמּוֹךְ עָלָיו בְּשָׁעַת הַדְּחַק



משרד ירושלים ומסורת ישראל

קו המידע להילולת הרשב"י:
02-5002222

BOPO צוות תכנון

בשבע

יום חמישי, י"ג באייר תשפ"ו, 30.04.2026 | פרשת אמור | גיליון מס' 1193

זמני הדלקת נרות
אמור

	כניסת שבת	מוצאי שבת
י-ם	18:44	19:59
ת"א	19:00	20:02
חיפה	18:54	20:02
ב"ש	19:00	20:00

www.be7.co.il



הסיפור של בנות השירות של 'משפחה אחת'

פרטים בעמוד 14 באתנחתא ←



בפתח תקווה מנסים התושבים להתאושש מההלם, כחלוף שבוע מהרצח המזעזע של ימנו זלקה ז"ל ← **יוסף ארנפלד**



במקום להתייחס בכובד ראש לסקרי אמון הציבור המביכים שהתפרסמו, פרקליט המדינה איסמן ניצל את השבוע לעוד מינויי מקורבים ← **אבישי גרינצייג**



מחקר בפינלנד קובע: טרנסג'נדרים שעברו טיפולים פיזיים לשינוי מגדר, סובלים ממחלות נפש פי שישה יותר ממקביליהם שלא נותחו ← **מאיר סיידלר**



איך קרה שהמצאה ישראלית התגלגלה דרך רוסיה, שודרגה באיראן, עברה מקצה שיפורים ברוסיה, וחזרה אלינו במלחמה בצורת הכטב"מ שאהד ← **לאוניד ברץ**



דניאל שרמן, שנפצע קשה בפיגוע הדריסה סמוך לחומש שבו נהרג אחיו, מדבר: "מותו לא יהיה לשווא, נמחק את חרפת אוסלו" ← **אתנחתא**



ברית החלשים

נפתלי בנט נזקק באופן נואש למהלך שימנע את אובדן הבכורה לאיזנקוט. יאיר לפיד היה בסכנת היעלמות בין איזנקוט ליאיר גולן. כמו בעבר, האילוץ הפוליטי הוא שדחף את השניים לשתף פעולה. אבל לא מן הנמנע שהמסע המשותף יוביל הפעם לשותפות בקואליציית נתניהו **זאב קם**

צילום: חיים גולדברג, פלאש 90



בס"ד





מכירה וקנייה של רכבים חדשים ויד שניה מכל הסוגים
בשיתוף פעולה עם כל חברות הרכבים הגדולות בארץ

ליווי אישי והכוונה · מינימום מחיר, מקסימום שירות

תנאי מימון נוחים · אפשרות עד 100% מימון · טרייד אין לכל הרכבים · קילומטראז' נמוך
כל הרכבים שמורים ומטופלים · חיסכון לצרכן ומחירים מיוחדים · רכישות רכבים

חדש! ביטוח במקום במחירים הזולים בארץ!!!



מיצובישי אאוטלנדר 2023,
יד 1 פרטי, 16,000 ק"מ,
אינסטייל, 7 מקומות.



טויוטה קורולה 2022,
יד ראשונה, היבריד,
115,000 ק"מ, 85,000 ₪
60,000 ק"מ, 103,000 ₪
37,000 ק"מ, 109,000 ₪



קיה נירו 2023,
יד ראשונה, 37,000 ק"מ,
היבריד פלאג אין, 119,000 ₪
(מחירון 137,000 ₪)

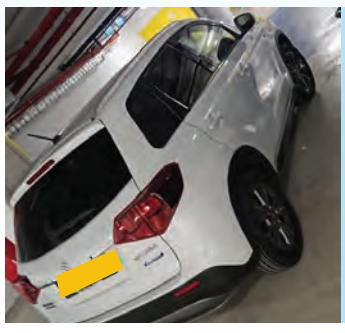

סוזוקי ויטארה 2023,
יד ראשונה, היבריד,
42,000 ק"מ,
108,000 ₪



יונדאי קונה 2023,
יד 1 פרטי, 55,000 ק"מ,
חשמלי מלא, 79,000 ₪



מיצובישי ספייס סטאר 2015,
יד 02, 146,000 ק"מ,
טסט 3/28, מולטי מדיה
car play, 22,000 ₪



קיה סטוניק 2022,
יד 1 פרטי, מנוע 1.4,
65,000 ק"מ, 81,000 ₪



מאזדה 2, 2021,
יד ראשונה, 87,000 ק"מ,
טסט 1/27, 69,000 ₪



טויוטה ראב 4, היבריד 2021,
יד ראשונה, 115,000 ק"מ,
139,000 ש"ח

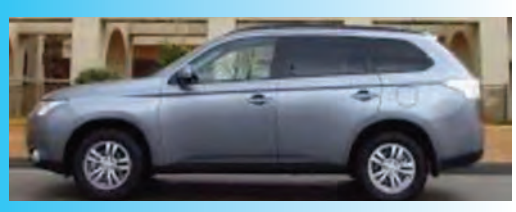

מיצובישי אאוטלנדר 2014,
יד 01 פרטי, אינסטייל,
7 מקומות, 159,000 ק"מ,
56,000 ₪

ע.ב.ח

צביקה טבת 052-2557776 יאס אישי ואריב

ב"ה

זכיה הבאה לידך אל תחמיצנה

מצטרפים עכשיו להגרלה על ספר תורה מהודר עד יום ראשון ר"ח סיוון
ונכנסים להגרלת הביניים על פרסים שווים במיוחד

פרס ראשון



100,000 ₪



שואב שוטף
דרימי X5



תמי4 שבת
במתנה!

רהיטים לבית
באיקאה
בשווי 10,000 ₪



רכב טויוטה
סיינה לכל
ימי בין הזמנים

בנוסף תקבלו ללא הגרלה
2 מתנות ייחודיות
שיפארו את שולחן השבת

חייגו עכשיו: *9234

אפשר להצטרף להגרלה גם ב:www.yadleachim.co.il

כל הכנסות ההגרלה קודש למצוות פדיון שבויים והצלת ילדי ישראל

יד לאחים
לא מוותרים על אף יהודי

BOPO בואש טרוג

Carrefour

הסל הזול של ישראל



גמרנו להיות פראיירים

משרד הכלכלה והתעשייה בשיתוף Carrefour משיקים את הסל הזול של ישראל, ומזמינים את כל עם ישראל לחסוך מאות שקלים בכל קנייה, עם 100 מוצרים ב–30% פחות ממחיר השוק!

משרד הכלכלה והתעשייה
מועדונים כלכלה אנושית

קוקה קולה זירו
1.5 ליטר ליחידה
₪6.90 ליחידה

מיונז אמיתי
500 גרם, תלמה
₪8.50

שמן קנולה
1 ליטר, עץ הזית
₪9.90

שמן זית כתית מעולה
750 מ"ל יד מרדכי
₪27.90

קפה נמס טייסטר צ'ויס
200 גרם
₪29.90

קורנפלקס של אלופים
850 גרם, תלמה
₪17.90

*לתשומת ליבך חלב אם הוא המזון הטוב ביותר לתינוק

*מוגבל ל 2 מימושים מכל פריט בקנייה

לפרטים מלאים ולרשימת הסניפים והמוצרים המשתתפים היכנסו לאתר קרפור או בגוגל

מכון טכנולוגי חולון
Holon Institute of Technology
50 YEARS

האקדמיה של התעשייה

כתבנו את מדעי המחשב מחדש

כדי שתהיו סופר רלוונטים בעולם משתנה



תואר ראשון B.Sc. במדעי המחשב

מסלול חדשני ויישומי, מבוסס תשתית AI

14-15.5 יום פתוח ב-HIT

לתואר ראשון ושני במקצועות ההנדסה,
הטכנולוגיה, המד-טק והעיצוב

לפרטים נוספים: www.hit.ac.il · *6404

משרד האוצר

משרד הביטחון

צבא ההגנה לישראל

לוחמי ולוחמות המילואים,
אחרי כל הזמן הזה של לתת ולתת
זה הזמן שלכם לקבל ולקבל!

בואו ליהנות ממהטבות המגיעות לכם:
גם כרטיס **FIGHTER** למימוש במגוון בתי עסק
וגם שוברי חופשה בכל רחבי הארץ!



לפרטים על הטבות נוספות
היכנסו לאתר המילואים

לפמ



#גם אני באורות

פסטיבל יום ירושלים בבית אורות

שחרית בזריחה יום ו' | כ"ח באייר | 6:00 • **יום עיון תורני** יום ו' | כ"ח באייר | 8:00



ארץ מורשת
המרכז הלאומי לתיעוד הישוב היהודי



הודיה אצבט בבית החולים שניידר לילדים. צילום: סאסא סטון



שרת ההתיישבות והמשימות הלאומיות, אורית סטרוק יחד עם מנכל סאסא סטון, עמר גבעתי ובנור השירות הלאומי בסאסא סטון. צילום: סאסא סטון

שירות לאומי אחר: מחזירים לילדים מאושפזים את הילדות

בכל שנה אלפי צעירות בישראל מחפשות שירות לאומי עם משמעות. חלקן מגיעות לבתי ספר, לגני ילדים, לקופות חולים, לעמותות או למשרדי ממשלה. אבל יש מסלול אחד, ייחודי ופחות מוכר, שמתקיים במקום שבו הילדות נעצרת בבת אחת: בתוך בתי החולים לילדים ונוער.

שם, בין מחלקות, בדיקות, עירויים, חדרי ניתוח ואשפוזים ממושכים, פועלות בנות השירות הלאומי של ארגון סאסא סטון. לא מדובר בתפקיד רגיל של סיוע טכני או התנדבות נקודתית, אלא בשליחות חינוכית ואנושית יוצאת דופן: ללוות ילדים מאושפזים, להעניק להם מסגרת חינוכית, למידה, משחק, העשרה ובעיקר תחושה שהם עדיין ילדים - גם כשהם חולים.

סאסא סטון הוא ארגון חינוכי-חברתי הפועל בשותפות עם משרד החינוך והמרכזים החינוכיים בבתי החולים בישראל, ומוביל את תחום החינוך לילדים מאושפזים. הארגון מפעיל מערך מדריכים מקצועיים ומתנדבות שירות לאומי ומפתח תוכניות העשרה וסביבות למידה מותאמות לילדים באשפוז. פעילותו מתקיימת ב-41 בתי חולים בישראל, ובהם בתי חולים כלליים, פסיכיאטריים, שיקומיים וסיעודיים.

יש לציין שרק בישראל קיים חוק חינוך חינם לילדים חולים (התשס"א-2001) שלמעשה קובע כי המדינה מחוייבת להעניק שירותי חינוך לילדים מאושפזים וילדים חולים הזכאים לחינוך חינם. המשמעות היא שגם כאשר ילד יוצא מבית הספר ונכנס לאשפוז, הזכות שלו ללמוד, להתפתח ולהישאר מחובר לעולם החינוכי אינה נפסקת.

אבל מאחורי החוק, התקנים והתוכניות, נמצאות בעיקר צעירות שבוחרות להיכנס מדי בוקר אל המקום הרגיש ביותר בחיי ילד ומשפחתו - ולהיות שם בשבילו.

בבית החולים "שערי צדק" מגיעים למרכז החינוכי ילדים באשפוזים קצרים, לצד ילדים כרוניים, אונקולוגיים, ילדי דיאליזה וגסטרו - חלקם מאושפזים לתקופות ארוכות וחלקם חוזרים לבית החולים שוב ושוב. בתוך המציאות הזו, שבה כל יום עלול להשתנות לפי בדיקה, טיפול או החמרה רפואית, המרכז החינוכי מייצר אי של יציבות. "בנות השירות הלאומי כל כך חשובות למסע שעוברים הילדים המאושפזים", אומרת אנאל מארק, מנהלת המרכז החינוכי בבית החולים. "האשפוז הוא לא פשוט עבור ילד והוא מטלטל את כל עולמו ודווקא בת השירות שנמצאת איתו שם ומסייעת לתווך לו את התהליך הופכת לדמות המרכזית בעולם שלו".

בנות השירות, לדבריה, הופכות לא פעם לדמות קבועה שהילד מחכה לה. הן נמצאות לאורך היום, מסתובבות במחלקות, מגיעות גם לילדים שלא יכולים לצאת מהמיטה, משחקות, מלמדות, מקשיבות ומלוות. "הקשר הוא מאוד אישי והילדים חוזרים לבת השירות שהם מכירים", היא מספרת. "היו מקרים שילדים שהגיעו לאשפוז שוב, גם אחרי שהחלימו כבר, וביקשו לפגוש את בנות השירות".

את המשמעות הזו מכירה היטב גם הודיה אצבט, בת שירות לאומי בבית החולים שניידר לילדים, במחלקה הכירורגית, שם היא מלווה ילדים לפני ואחרי ניתוחים. עבור הודיה, הבחירה לא הייתה מקרית. אחיה הגדול היה בעבר באשפוז ממושך בשניידר, והיא זכרה מקרוב עד כמה בנות השירות עזרו לו. "אח שלי מאוד נהנה להיות איתן והן העבירו לו את השהות בצורה הכי טובה שיש", היא מספרת. "כשהתקבלתי, הרגשתי שזה מה שהייתי צריכה לעשות כל הזמן. אני מצליחה לגעת בילדים ולעזור להם בדרך שלהם. הם עסוקים בדבר אחר ויותר צוחקים מאשר בוכים".

אחד הסיפורים שנחרטו בה הוא של ילד שליוותה במשך תקופה ארוכה, שהתמודד עם גידול סרטני ועם התדרדרות קוגניטיבית בעקבות המחלה. הודיה התאימה עבורו תכנים בחשבון בצורה חווייתית, ישבה איתו מדי יום שעה-שעתיים, והפעילות הפכה עבורו לעוגן. "ראיתי שזה משפר לו את מצב הרוח", היא מספרת. "גם בכאבים של המחלה הוא היה מגיע ועושה דברים שמעסיקים אותו. זה היה מאוד מיוחד והתאמתי עבורו את התכנים. זה מאוד שיפר לו את ההרגשה שהוא ידע שיש משהו עבורו".

עבור הודיה, השירות הפך גם לנקודת מפנה אישית. בסיום השנה היא צפויה להמשיך בשניידר כתומכת הוראה. "לא חשבתי שאני אעסוק בחינוך", היא אומרת. "אבל ברגע שהתחלתי לעשות את השירות בשניידר עם המעטפת וההכשרה של ארגון סאסא סטון, שליווה אותי בכל הדרך ונתן לי את כל הכלים שרק יכולתי לחלום עליהם, הרגשתי שזה המקום בשבילי. כל יום אני חוזרת הביתה עם סיפוק שלא חשבתי שאני יכולה להרגיש. כל שבת אני מחכה ליום ראשון, כי אני יודעת שמחכה לי עוד שבוע של משמעות".

"בנות השירות של סאסא סטון הן אחד מעמודי התווך של הפרויקט החשוב הזה" אומר עמר גבעתי, מנכ"ל סאסא סטון. "הן נמצאות בשטח ומהוות את החיבור בין חינוך, חוסן וריפוי ולמעשה, מעניקות את האפשרות לילדים מאושפזים להמשיך ללמוד, ליצור ולהרגיש חלק מהחיים גם בזמן חוויה מורכבת כמו אשפוז"

אורית סטרוק, שרת ההתיישבות והמשימות הלאומיות והשרה הממונה על השירות הלאומי-אזרחי: ''שוב ושוב אנו נוכחים עד כמה השירות הלאומי הוא נדבך מרכזי ואף קריטי בחיזוק החוסן האזרחי שלנו. אין ולא יכול להיות תחליף לתרומה של בנות השירות לבריאותם של הילדים החולים, ולסיכויי החלמתם והשתלבותם לאחר האישפוז. אני מצדיעה למתנדבות שלנו על מסירותן, ומודה להן בשם מדינת ישראל על תרומתן החשובה''.

בסופו של דבר, שירות לאומי בסאסא סטון הוא לא רק שנה של נתינה. זו שנה של מפגש עם ילדים ברגעים שבהם הם זקוקים יותר מכל למבט מחייך, ליד מושטת, לשיעור קטן, למשחק, לבדיחה, למישהי שתגיע גם מחר. זו הזדמנות לעשות חינוך במקום שבו הוא מקבל משמעות אחרת לגמרי: לא רק ללמד חומר, אלא להזכיר לילד שהוא לא המחלה שלו.

עבור בנות שירות שמחפשות שנה עם שליחות אמיתית, אחריות, יצירתיות, קשר אנושי ועבודה חינוכית עמוקה - סאסא סטון מציע מסלול והכשרה ייחודיים שלא דומה כמעט לשום דבר אחר. בתוך המרכזים החינוכיים בבתי החולים, במקום שבו הדרך של הילדים לא פעם כואבת ומייסרת, הן יכולות להיות נקודת אור.

לבירורים-
גילי דוד
(אפשר גם בוואטסאפ) 03-7553403
gili@sasasetton.org.il

בס"ד

ביצוע פרויקטים
ברמה הגבוהה ביותר
באיכות, בזמינות ובשירותיות!

פתאום יש מקום לכוולם!



סורגדור מציגים:

מגוון טכניקות מתקדמות לבנייה קלה בבית שלכם!

סגירת מרפסות בטכנולוגיות מובילות:
גגות קבועים, גגות הזזה, גגות הרמה,
תקרות זכוכית ועוד.
וכן—פרגולות חשמליות ופרגולות קבועות
ברמת ביצוע בלתי מתפשרת המותאמות
אישית לבית שלכם

מחלקת אלומיניום

› חלונות › חלונות בלגיים › דלתות › מעקות › תריסים › זכוכית



שיטות איטום מתקדמות ובלעדיות!

**אלפי לקוחות מרוצים כבר נהנים
מחדר מגורים נוסף במשך כל השנה!**

- תהליך כימי למניעת קורוזיה
- אחריות מלאה עד 8 שנים
- גימור מוקפד איכותי ובטיחותי
- צביעה בתנור חם בשיטה אלקטרו סטטי
- עיצוב עדכני ויופי מנצח
- עמידה בתקנים המחמירים ביותר

מחלקת ברזל

› סורגים › מעקות › דלתות › שערים › קונסטרוקציות

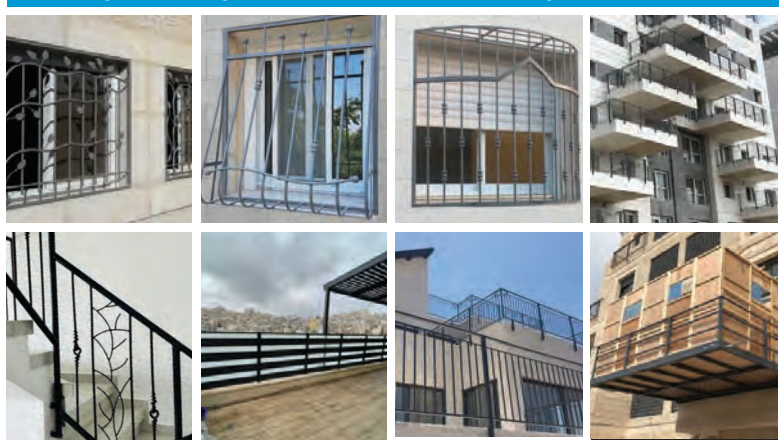

מרפסות תלויות מתקפלות ומרפסות קבועות על עמודים

לפגישת ייעוץ ללא התחייבות התקשרו:

1-700-555-055

soragdoor@soragdoor.com

www.soragdoor.com

סורגדור
תעשיות מתכת ואלומיניום
להרגיש בטוח!



עמנואל שילה
לתגובות: eshilo777@gmail.com

המעז לא תמיד מנצח

מהלכיו הפוליטיים של בנט אולי מתאפיינים בתעוזה, אבל לא פעם הסתיימו בכישלון ← הפוליטיקה איננה סיירת מטכ"ל, ותבונה וזהירות דרושות בה לא פחות מאומץ, אמביציה ולקיחת סיכונים



הפעם תורו של לפיד לסחוט מבנט
מחיר מופקע. בנט כראש ממשלה עם שותפו לממשלת השינוי יאיר לפיד

צילום: אלכס קולומויסקי POOL

1 על רקע החלטתו לרוץ בבחירות הקרובות ברשימה משותפת עם יאיר לפיד, נפתלי בנט פרסם השבוע טקסט שבו הסביר כי סיסמת סיירת מטכ"ל "המעז מנצח" היא הנר שלרגליו והדרך שבאמצעותה השיג את הישגיו הרבים. הוא העז וניצח כשהכיר את אשתו גילת והזמין אותה לארוחת חג השבועות בדירת הסטודנטים המעופשת שלו. הוא העז וניצח כשהקים עם חבריו את חברת ההייטק 'סאיוטה', שנכנסה ללא מורא לתחום האבטחה הבנקאית בלי שום ידע מוקדם בנושא. הוא העז וניצח כשהחליט להיכנס לפוליטיקה אחרי מלחמת לבנון השנייה. הוא העז וניצח כשהחליט כשר החינוך לקדם לימודי חמש יחידות במתמטיקה במערכת החינוך. וגם השבוע הוא החליט לא להמתין שהניצחון בבחירות ייפול לידיו מהשמיים, אלא קיבל החלטה נועזת לחבור לרשימה משותפת עם יאיר לפיד, וביחד לנצח את הבחירות ולתקן את המדינה.

2 לפני שנסקור עוד כמה החלטות נועזות של בנט שהסתיימו דווקא בכישלון או לכל היותר בניצחון פירוס ("עוד ניצחון כזה ואבדנו"), כדאי להתעכב מעט על הנטייה של בנט לנופף שוב ושוב בעברו המטכ"לי. במיוחד בהשוואה למתחרהו העיקרי, ראש הממשלה בנימין נתניהו שירת בסיירת מטכ"ל חמש שנים. הוא עבר את מסלול ההכשרה והיה לוחם ומש"ק ביחידה, ולאחר שסיים קורס קצינים בהצטיינות חזר לסיירת ושימש מפקד צוות. בנימין נתניהו השתתף כלוחם ומפקד במבצעים רבים של סיירת מטכ"ל, שהמפורסם בהם הוא מבצע חילוץ בני הערובה ממטוס 'סבנה' החטוף. למרות זאת, נתניהו ממעט לנופף בעברו המטכ"ליסטי. אולי משום שבמשפחת נתניהו שירות בסיירת מטכ"ל נתפס כעניין אלמנטרי, לאחר שכל שלושת הבנים - יוני, ביבי ועידו - שירתו בסיירת. אולי משום שבצל תהילתו הצבאית של אחיו הבכור והנערץ יוני, שהגיע לדרגת סגן אלוף ולתפקיד מפקד הסיירת, בנימין נתניהו לא מרגיש סיבה להתגאות בשירות שלו. ואולי משום שהאיש בעל הוותק הארוך ביותר כראש ממשלה מבין שעבר צבאי נוצץ בסיירת מטכ"ל לא בהכרח מנבא כישורים להצלחה עתידית בפוליטיקה, כפי שיכולה להעיד הקריירה הפוליטית הלא מזהירה של בכירי סיירת לשעבר כמו אהוד ברק, עמר בר־לב ובוגי יעלון. מי שכראש ממשלה חיסל את כל הצמרת של חמאס, חיזבאללה ואיראן, לא נזקק להתהדר בהישגים צנועים יותר שהיו לו כלוחם או קצין בסיירת מטכ"ל. בנט לעומת זאת מתגאה בעברו המטכ"ליסטי למרות ששירת בסיירת שנתיים בלבד, לא הספיק להשתתף ביותר מדי מבצעים הרואיים, יצא לקורס קצינים בסוף המסלול ובסיומו עבר למגלן ולא חזר לסיירת. אז בסדר, אתה מטכ"ליסט ואתה הייטקיסט, כל הכבוד. אבל אם אתה נאלץ לנופף בכך שוב ושוב במערכת הבחירות, עלול להיווצר הרושם שחסרים לך הישגים ראויים לציון כפוליטיקאי.

ההחלטה הנועזת של בנט לנטוש את מפלגתו ואת תומכיו לא הסתיימה ברוח הסיסמה "המעז מנצח", אלא דווקא במפלה מוחצת. לימין החדש חסרו מעט קולות כדי לעבור את אחוז החסימה, אבל מפח הנפש האישי היה כאין וכאפס לעומת הנזק שנגרם למדינת ישראל כולה

3 עם כל הכבוד לאומץ להיכנס לפוליטיקה כראש לשכתו של נתניהו אחרי מלחמת לבנון השנייה, או לתגבר כשר חינוך את לימודי חמש יחידות במתמטיקה, בולטת לעין העובדה שמשום מה בנט בחר לפסוח בפוסט שלו על כמה מהצעדים הכי נועזים שלו בפוליטיקה. לאחר שהציבור הדתי־לאומי פרס לפניו שטיח אדום ומסר לידיו ב־2012 את הנהגתו הפוליטית ללא עוררין, בנט בחר לקראת בחירות 2019 לנטוש את המפלגה ששימשה לו קרש קפיצה פוליטי. הוא החליט לרוץ במפלגה עצמאית שלו ושל איילת שקד, שאת רשימתה יוכל להרכיב כראות עיניו ללא הימלכות בציבור. ברקע ההחלטה עמד האולטימטום שהציב בנט קודם לכן לנתניהו, שיפרוש מהקואליציה אם לא יקבל את תיק הביטחון. בנט קיווה שיצליח להשיג את התיק המיוחל באמצעות מפלגה משלו שאינה תלויה במגזר, לאחר שבלחץ בכירי המגזר ועסקניו נאלץ לרדת מהעץ ולסגת מהאולטימטום. הקמפיין של מפלגת 'הימין החדש', שהתנהל תחת הסיסמה "שקד תנצח על בג"ץ, בנט ינצח את חמאס", ביקש להיבנות מהפופולריות שצברה שקד בכהונתה כשרת המשפטים, ורמז לכוונתו של בנט לדרוש לעצמו את תיק הביטחון. אבל ההחלטה הנועזת של בנט לנטוש את מפלגתו ואת תומכיו שהמליכוהו עליה לא הסתיימה ברוח הסיסמה "המעז מנצח" אלא דווקא במפלה מוחצת. לימין החדש חסרו מעט קולות כדי לעבור את אחוז החסימה, אבל מפח הנפש האישי שנחלו בנט ושקד וחבריהם היה כאין וכאפס לעומת הנזק שנגרם למחנה הימין, שאז עוד היו בשר מבשרו, ולמדינת ישראל כולה. אביגדור ליברמן ניצל את הפיכתו ללשון מאזניים כדי לערוק ממחנה הימין ולסרב להיכנס לקואליציית נתניהו. בעקבות זאת לא קמה ממשלה, וישראל נקלעה לחמש מערכות בחירות תוך שנתיים, ולקרע פוליטי שמפלג אותה עד היום בין גוש נתניהו לגוש רק־לא־ביבי.

4 הכישלון בהקמת הממשלה הביא לבחירות חוזרות שאפשרו לבנט לעלות בחזרה על הגלגל הפוליטי. בגלל זעם הציבור על נטישתו והרפתקנותו הפוליטית, בנט נאלץ באופן זמני לוותר לשקד על ראשות הימין החדש, ושקד הועמדה בראש רשימת 'ימינה' שחיברה את שקד ובנט לרב רפי פרץ וסמוטריץ'. בנט נאלץ להסתפק במקום הרביעי ברשימה, אבל זה לא הפריע לו רגע אחרי הבחירות להתפצל לסיעה נפרדת ולקחת את ראשותה מידיה של שקד. היו מי שהרגישו מרומים לאחר שהצביעו לרשימה בראשות שקד וקיבלו מפלגה בראשות בנט. אבל בנט העז וניצח גם הפעם את שותפתו הנאמנה, שכמו במקרים אחרים בעבר לא העזה לעצור אותו.

5 אין ספק שבין הניצחונות הנועזים של בנט, המהלך של הקמת 'ממשלת השינוי' היה הנועז שבכולם. הפעם מדובר לא בסתם העזה, אלא בעזות פנים מוסרית ושיא חדש של חוצפה ישראלית. לאחר שהבטיח שוב ושוב ואף חתם לעיני המצלמות שלא ייתן את ראשות הממשלה ליאיר לפיד, לא יצטרף לקואליציית שמאל ולא יבסס קואליציה על מנסור עבאס, בנט העז להפנות עורף לרבים מאוד מבוחריו ולעשות בדיוק את שהבטיח להימנע ממנו. כשבאמתחתו שישה מנדטים בלבד שנותרו לו לאחר סירובו המצפוני של עמיחי שיקלי להצטרף למהלך, בנט העז לדרוש לא פחות מאת ראשות הממשלה בתמורה לחבירתו לגוש השמאל. המטרה הקדושה של הפלת נתניהו קידשה בעיני השמאל-מרכז את האמצעי המושחת של מתן ראשות הממשלה למי שלא זכה בקלפי באמון הציבור. בכך ביצע בנט את התרגיל שראוי להיזכר כאחד המצחינים ביותר בתולדות הפוליטיקה הישראלית, העז וניצח, ניצחון זמני שהתפרק והפך לכישלון תוך זמן קצר.

6 בכהונתו כראש ממשלה בנט דווקא לא הצטיין בתעוזה מיוחדת. למרות שבעבר דרש למחוץ את חמאס, כשהיה ראש ממשלה העדיף לנהל מדיניות של 'צמצום הסכסוך', בתקווה שעוד רישיונות עבודה בישראל ירגיעו את הרצחנות העזתית. הוא לא עשה צעד משמעותי מול האיום האיראני או מול חיזבאללה. הוא לא קידם את ההתיישבות ביהודה ושומרון, ונאלם דום כאשר שותפו ומחליפו בראשות הממשלה יאיר לפיד מסר שטח ריבוני ללבנון, תוך דילוג על הכנסת ועל ערכית משאל עם כמתחייב בחוק החדש שבנט התגאה בהעברתו. הניצחון הנועז של הקמת 'ממשלת השינוי' הסתיים במפח נפש עם אובדן הרוב הקואליציוני שהיה רעוע מלכתחילה. בנט הוריש לשותפו לפיד חודשים בודדים של כהונה בראשות ממשלת מעבר, ובעצמו לא העז להתמודד בבחירות לכנסת, והותיר לשותפתו שקד את הכבוד להתנפץ שוב על אחוז החסימה.

7 כפי שהיטיב לנתח חברי זאב קם בעמוד הבא, החבירה הנוכחית של בנט לרשימה אחת עם יאיר לפיד לא מבטאת תעוזה אלא דווקא חשש. חשש מגדי איזנקוט, שהתנופה שהחל לצבור הייתה עלולה לקחת מבנט את הבכורה במחנה השמאל, ולרוקן אותו ממנדטים רבים שתומכים בו רק כל עוד הוא נתפס כמועמד המוביל של המחנה להפלת נתניהו. לשם כך הסכים בנט לתת ללפיד ברשימתם המאוחדת הרבה מעבר למה שנותנים לו הסקרים. הפעם הגיע תורו של לפיד להוציא מבנט מחיר מופקע תמורת השותפות. האם המהלך הזה יבטיח לבנט ניצחון? מוקדם לדעת. אבל תעוזה בוודאי אין כאן. ואולי באמת הגיע הזמן שבנט יהיה קצת פחות נועז ואמביציוזי וקצת יותר מתון ושקול. ואולי מוטב להפסיק להתרברב במה שעשית בצבא לפני 30 שנה, ולנסות להציג קבלות עדכניות מתחום העשייה הפוליטית. מצד שני, אולי כל זה מיותר, כי בעיני המצביע הרל"ביסטי אין צורך בהישגים מוכחים, די בכך שאתה לא ביבי. ■

בשבע
קבוצת התקשורת הגדולה בישראל לציבור הדתי

מו"ל: בשבע השבועון לציבור הדתי בע"מ **יו"ר מועצת המנהלים בערוץ 7:** יעקב כ"ץ (כצל"ה) **יו"ר קבוצת בשבע:** דודו סעדה **עורך ראשי:** עמנואל שילה **סמנכ"ל:** דודי פינקלר **סגנית עורך:** חגית רוזנבאום **מנהל מכירות:** מאיר מלמד **מנהלת סטודיו:** סגולי קירשנבוים **סטודיו:** חגית שחור, רעות מליחי, סמדר בן טוב **עורך אתר בשבע:** יוני רוטנברג **מנהל דיגיטל:** מאיר פריאנטה **רכזת מערכת:** שירה נחום **עורכות לשון:** אפרת פוקס, אפרת אורנשטיין **מנהלת הפקה:** שמרית שמח **מוקד הפצה:** 03-9185555

המערכת אינה אחראית לתוכן המודעות

מערכת ומחלקת מודעות | טלפון: 03-9185553 פקס: 03-9237777 כתובת למשלוח דואר: ת"ד 3631 קריית אריה פ"ת 4959258 אתר: **be7.co.il** | הפצה: בר הפצות



י"ט - כ' אייר

מַעֲרִין בקודש

ממשיכים
בתנופת הגדילה

ישיבת בית אל ממשיכה
בתנופת הגדילה להתרחבות הישיבה
והמשך בניית עולם התורה

בואו להיות שותפים
בהגדלת התורה!

הקמפיין מתקיים בימים רביעי וחמישי הקרובים (יט' - כ' אייר)

לתרומה הכנסו לאתר ←

לשאלות / פרטים נוספים **053-225-0357**

סטודיו בת-חן פנחסי



זאב קם
לתגובות: lomez4@gmail.com

תקועים סיפור אהבה

כמו בברית האחים ובממשלת השינוי, החיבור של יאיר לפיד ונפתלי בנט מגיע תמיד כחבל הצלה במצבי אין ברירה ← בנט ראה את מגמת ההתחזקות של איזנקוט לעומתו, ועשה חשבון שכדי להיות זה שיחליף את נתניהו, צריך קודם לעבור את אחוז החסימה ← בהסכמתו לאיחוד, לפיד הוא הראשון מבין ראשי מפלגות האופוזיציה שמוכן לוותר על הובלת הגוש לטובת פוליטיקאי אחר

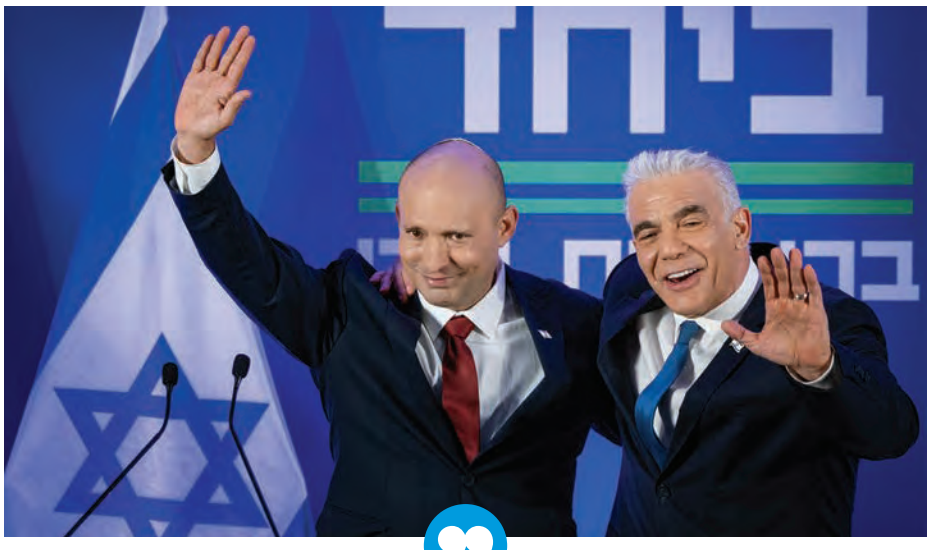

צילום: חיים גולדברג פלאש 90

מדוע העניק בנט תמורה ענקית שכזו ובניגוד למספרים האמיתיים של לפיד? כי לא הייתה דרך אחרת מבחינתו להישאר במרוץ לראשות הממשלה. בכלל, לאורך שנותיו של בנט בפוליטיקה, המפלגה תמיד הייתה מבחינתו במקום השני. מפלגה להתעסק איתה, בעבור נפתלי בנט, זו טרדה מעיקה שאין לו כוח אליה

→
ואולי הכול זה אליבי כדי לאפשר ללפיד להיכנס בעתיד לממשלה עם נתניהו? מסיבת העיתונאים של בנט ולפיד

קו אחד מחבר בין כל שיתופי הפעולה שקיימו נפתלי בנט ויאיר לפיד ב־14 השנים שהם מכירים, מאז שנכנסו בפעם הראשונה למערכת הפוליטית - לקו הזה קוראים "אין ברירה". למרות הניסיון לפזר חיוכים באותה פגישה שקדמה למסיבת העיתונאים של השניים השבוע, וגם בתמונות שצולמו לאחריה, ולמרות הפרגונים ההדדיים והבדיחות של "נרביץ בכם יהדות" שזרק בנט לפעילים של לפיד, ברית האחים המחודשת שנרקמה השבוע היא בעצם ברית החלשים. החיבור האמיתי שאותו רצה בנט הוא בכלל זה שתוכנן להתבצע עם מפלגתו של גדי איזנקוט, ועוד קודם לכן עם אביגדור ליברמן. אלא ששניהם אמרו לו "לא". אצל ליברמן זו ההחלטה שקיבל, שאם הוא לא מוביל ונמצא בראש אזי הוא מעדיף להישאר עם ישראל ביתנו שלו, ואצל איזנקוט זו יותר התחושה ששום דבר לא בוער כרגע.

עובדה, ככל שחלף הזמן הוא רק התחזק יותר ויותר. לאן יש לו למהר? אבל לבנט בהחלט היה לאן למהר. מי כמוהו מכיר היטב את חשיבות הבייס הפוליטי, ואיך סקרים מפנקים, כשאין לך בייס כזה, יכולים להתהפך עליך ברגע. הרי זהו סיפורו של בנט בערך מאז מערכת הבחירות השנייה שבה הוא רץ - חזק בסקרים וחלש בבחירות. וכשהמצביעים שלו הם ברובם מצביעי מחאה, שאומנם חונים אצלו כרגע, אבל הם גם חנו אצל גנץ בשנה הראשונה למלחמה והם חנו אצל לפיד בשנה שלפני המלחמה. אלו לא מצביעי בייס שורשיים שהולכים איתך בגלל מי שאתה ובגלל מה שאתה מייצג. אם מחר יגיע מועמד אחר שייתפס כבעל סיכויים גבוהים יותר להחליף את נתניהו, הם יעברו אליו בלי למצמץ.

בנט הבין שהנכס היחיד שבו הוא מחזיק הוא אותה תפיסה שקיימת בשנה האחרונה שרק הוא יכול מול נתניהו, ולכן זה היה קריטי בעבורו לשמור על עצמו כמועמד הבולט היחיד של המחנה. ברגע שהוא יאבד את המעמד הזה, הוא יכול להישחק למספר חד־ספרתי נמוך של מנדטים, ואפילו עד כדי נפילה מתחת לאחוז החסימה. במקרה של בנט זה או 20 מנדטים פלוס או אחוז חסימה, אין באמצע. ואת התהליך שהחל להתגבר בשבועות האחרונים, של עלייה עקבית של גדי איזנקוט וירידה מקבילה של בנט, גם הוא עצמו ראה. המגמה הייתה ברורה.

זה אירוע שמסוכן לכל אחד שנתפס בהתחלה כמוביל מחנה (השלב הזה שבו הוא מתחיל להיחלש), אבל אצל בנט זה מסוכן שבעתיים, כי איזנקוט נתפס הרבה יותר טבעי במחנה המרכז-שמאל מאשר בנט. ייתכן מאוד שבעוד חודש הרמטכ"ל לשעבר היה תופס את ההובלה, וחיבור של בנט ולפיד היה הופך ללא רלוונטי יותר. זה היה עכשיו או לעולם לא. ושוב, באופן אמיתי זה גם היה החיבור היחיד שעמד על הפרק. לאחר שאיזנקוט הודיע לבנט שהוא אינו ממהר, יאיר גולן אינו רלוונטי, ואיווט מסרב לכל חיבור, נשאר רק לפיד. ה"אין ברירה" של הפעם הזאת מצטרף ל"אין ברירה" של הפעם הקודמת, כשהדרך היחידה של בנט להפוך לראש ממשלה עברה אז בשילוב הידיים עם לפיד ורע"מ. ומשם אפשר לחזור לשיתוף הפעולה הראשון בין השניים, לברית האחים המקורית מ־2013, כשגם אז הדרך היחידה של בנט להיכנס לקואליציה של נתניהו (שתכנן להשאיר את בנט מחוץ לממשלה) הייתה באמצעות הברית עם לפיד.

פתוח לימין

התהייה המתבקשת היא מה האסטרטגיה. כי חיבור שכזה נראה כמו ויתור פומבי של בנט על הסיכוי להעביר קולות מהגוש של נתניהו, ואפילו על הסיכוי להעביר את אלו שמתלבטים בין הגושים. שבירה מובהקת שמאלה, באמצעות החיבור עם לפיד, פוגעת משמעותית בסיכוי לנצח בבחירות את הליכוד ואת נתניהו. שתי תשובות ניתנו לכך השבוע בשיחות הרבות שהחלו בעקבות הרחש־בחש שנוצר במערכת הפוליטית. התשובה הראשונה לקוחה מתחום הכדורגל. קחו מאמן של קבוצה שמתלבט אם לשתף את השחקן המוביל שלו במשחק חצי גמר הגביע, ומסתכן בכך שהפציעה שממנה השחקן סובל תחמיר ותשבית אותו לחלוטין ממשחק הגמר. התשובה לכך תהיה שאם הקבוצה לא תנצח בחצי הגמר, אז בכלל לא יהיה משחק גמר. אם תרצו, בנט הרע במודע את מצבו בהתמודדות מול נתניהו, ובכך גם פגע באינטרס של הגוש שלו, כדי שהוא בכלל יוכל להגיע למצב שהוא מתמודד מול נתניהו.

התשובה השנייה, והיא כבר מגיעה מאנשים ששוחחו עם בנט לאחרונה, מדברת על כך שהקרב על ראשות הגוש מול איזנקוט כביכול מנע מבנט עד עכשיו לחתוך ימינה. ועכשיו, אחרי שהוא סגר את האירוע הזה, הוא יכול להתפנות לעשות את מה שהוא חיכה לו הרבה זמן - לפזר מסרים ימניים, כשהוא כבר לא צריך להילחם מול איזנקוט על קולות המרכז-שמאל. לא ברור עד כמה הטענה הזאת אמינה, לאור ההיסטוריה של בנט ובעיקר על רקע העובדה שסגירת המאבק מול איזנקוט נעשתה באמצעות חיבור למפלגה שנמצאת שמאלה מהמפלגה של הרמטכ"ל לשעבר.

אל תטרידו אותו עם מפלגה

ועכשיו לצלע השנייה של החיבור הזה, יושב ראש יש עתיד חבר הכנסת יאיר לפיד. עד כמה מצבו של יושב ראש האופוזיציה היה קשה אפשר ללמוד מהשיח שהתקיים בין אלו שעסקו בחיבור אפשרי של בנט ואיזנקוט. "לכולם שם היה ברור שאם בנט וגדי מתאחדים, זה חייב לכלול גם את לפיד, כי במצב של חיבור כזה הוא פשוט לא היה עובר את אחוז החסימה", מספרים מי שהיו מעורים בפרטי המגעים. המשא ומתן בין בנט לאיזנקוט אומנם לא צלח נכון לעכשיו, אבל זה כן מראה עד כמה מצבו של לפיד בתוך הגוש נתפס כרע. זה כמעט הפך לעובדה שעליה כולם מסכימים, שאם לפיד היה רץ לבד בבחירות הוא היה מסיים במקרה הטוב עם מספר חד־ספרתי נמוך, לאחר שנטחן עד דק בין יאיר גולן לאיזנקוט, ובמקרה הרע הוא היה מפלרטט עם מחוזות אחוז החסימה. החיבור עם בנט העניק ללפיד את האפשרות היחידה להישאר, באופן לא טבעי, עם מספר דו־ספרתי של מנדטים (בעקבות הסכם החלוקה ביניהם).

מדוע העניק בנט תמורה ענקית שכזו, ובניגוד למספרים האמיתיים של לפיד? כי לא הייתה דרך אחרת מבחינתו להישאר במרוץ לראשות הממשלה. אגב, גם עכשיו לא מובטח לבנט דבר, אבל לפחות הסיכוי להישאר במרוץ קיבל הנשמה לתקופה הקרובה. בכלל, לאורך שנותיו של בנט בפוליטיקה, המפלגה תמיד הייתה מבחינתו במקום השני. מפלגה להתעסק איתה, בעבור נפתלי בנט, זו טרדה מעיקה שאין לו כוח אליה. כך היה בקרבות בתוך מוסדות הבית היהודי, וכך היה כשהוא נדרש לתחזק את חברי הכנסת שלו בקדנציה הקודמת. אין לו כוח לזה. וישנה סיבה נוספת מדוע לפיד זכה לקבל ממנו תמורה שכזו - כי לפיד הוא הראשון בגוש (ואולי יהיה גם היחיד) שהיה מוכן להכיר במנהיגותו של בנט בתוך הגוש. בגוש של נתניהו אין אירוע שכזה. כולם, מקטון ועד גדול, מכירים בבכורתו של נתניהו. אבל בגוש השני כל אחד מכיר בעיקר בעצמו. לא יאיר גולן, לא ליברמן ולא איזנקוט היו מוכנים לדבר על בנט כמוביל הגוש. ועכשיו הגיע יושב ראש מפלגה מתוך הגוש, שהוא גם יושב ראש האופוזיציה ומחזיק בכנסת הנוכחית את המפלגה השנייה בגודלה, ומוכן להכיר בו. כבר אמרנו ברית החלשים.

וישנם גם כאלו שלא מאמינים שזה קרה להם. כמה אנשי שטח מיש עתיד עזבו בשנה האחרונה את המפלגה ועברו לסייע לנפתלי בנט בהנעת המפלגה החדשה שלו. השטח של יש עתיד, שהיה אחד השוקקים והיעילים עד הבחירות האחרונות, הוא כבר לא מה שהיה, ויש כאלה שעזבו. השבוע הם התעוררו בבוקר (יותר נכון משנת הצהריים, כשההודעה התפרסמה אחר הצהריים) וגילו לפתע שהחזירו להם את לפיד. את חלקם זה הטריף. אגב, גם זה דפוס קבוע אצל בנט, לא לספור את אנשי מפלגתו. כך היה כשפירק ביום בהיר אחד את הבית היהודי, וכך היה כשהציב עובדה לחברי סיעתו שהוא מקים ממשלה עם לפיד ומנסור עבאס, וכך קרה גם עכשיו.

מילא אם היה מדובר במהלך כולל של חיבור גדול בתוך הגוש, אבל המהלך הראשון שקורה במפלגתם החדשה הוא לקבל בחזרה, בדלת האחורית, את המפלגה שאותה עזבו? ומי יודע, אולי כל מה שראינו השבוע בכלל נועד ליום שאחרי הבחירות. כי למרות כל מה שאמר לאחרונה ועוד יגיד בעתיד, גם היום מסוגל נפתלי בנט לקחת את אותם שמונה עד עשרה מנדטים, חלקו בחיבור עם לפיד, ולהביא אותם ביום שאחרי הבחירות לתוך קואליציית נתניהו, ולקוות שבכך יכופר לו על מה שעשה בקדנציה הקודמת. יותר מזה, זה אפילו עשוי לקרות ביחד עם לפיד עצמו. הרי כבר שנים שלפיד אינו מסוגל להתגבר על הקושי להיכנס לקואליציה אחת עם נתניהו. אפילו במלחמה מול חמאס, רגע אחרי אסון שמחת תורה, כשעם ישראל עוד סופר את המתים ולא מבין עדיין מה נחת עליו, הוא הודיע לנתניהו שיצטרף לממשלת החירום רק אם ראש הממשלה יוציא ממנה את סמוטריץ' ואת בן גביר. אפילו באירוע נוראי שכזה לפיד לא היה מסוגל להיכנס. לעומת זאת, כשזה תחת נפתלי בנט, שמקבל את ההחלטה ומוביל את האירוע, אולי זה כל מה שלפיד זקוק לו. ■

הכותב הוא פרשן ומגיש בכאן רשת ב' ובכאן 11 ומורה דרך

בס"ד

ישראל
המשרד
לשירותי דת

קָם **רַבִּי שִׁמְעוֹן** פָּתַח וְאָמַר, לְךָ ה' הַגְּדוּלָה וְהַגְּבוּרָה וְכוּ'
עַלְּאִין **שִׁמְעוֹ אִינּוּן דְּמִיכִין דְּחֶבְרוֹן**, וְרַעְיָא מְהֵימְנָא
אִתְּעָרוּ מִשְּׁנָתְכוֹן, **הָקִיצוּ וְרַנְּנוּ שׁוֹכְנֵי עָפָר**



ההדלקה המרכזית של בני הישיבות
במערת המכפלה

יחד נתכנס כולנו להדלקת 'הכנסת אורחים חברון'
למרגלות מערת המכפלה ונאיר באמונה ותפילה

ל"ג בעומר | י"ז אייר | 4.5.26

21:00 ערבית והתוועדות עם רבנים וראשי ישיבות
בליווי להקת אשירה



22:00 ההדלקה המרכזית
הרב **יעקב שפירא** שליט"א ראש ישיבת מרכז הרב
המרא דאתרא הרב **אברהם שורץ** שליט"א
הרב **נחום נריה** שליט"א - ראש ישיבת תורה בציון
במעמד שר האוצר
בצלאל סמוטריץ

פתיחת
מערה
עד 02:00

אוטובוסים למוסדות, רשויות וארגונים לפרטים: 050-2925265

MHM DESIGN



אבישי גרינצייג
לתגובות: gravishai@gmail.com

שיטת המקורביזם

מקורבת אחת מונתה לתפקיד מנהלת המחלקה הבין־לאומית בפרקליטות למרות שהיא לא יודעת אנגלית. מקורבת אחרת קודמה לתפקיד ניהולי חרף יחסי אנוש איומים. מקורב נוסף נבחר השבוע לתפקיד מנהל מחלקת העררים, אחרי שרוב הניגשים למכרז פרשו כי הבינו שהמשחק מכור ← פרקליט המדינה עמית איסמן מנהל את הפרקליטות כמו חצר ביזנטית, ואין פוצה פה ומצפצף



← לאט אבל בטוח מקיף את עצמו במקורבים והורס את שארית האמון הציבורי בפרקליטות. עמית איסמן

צילום: יונתן זינדל פלאש 90

ימים רעים עוברים על פרקליטות המדינה. הפרקליטות עוברת מתקפות מדי יום. צריך להודות שהרבה פעמים המתקפה היא לא באמת ביקורת, אלא רצון לשרוף את המועדון או לעשות שיימינג לא ענייני לפרקליטים, או פשוט רצון בתוצאה מסוימת גם כשהעובדות מוליכות לתוצאה ההפוכה. זו בעיה אמיתית, שמרחיקה אנשים מהמקצוע. מי שרוצה לקרוא דוגמה מוחשית לכך מוזמן לעיין במאמרי ב'בשבע' (גיליון 1163).

לפרקליטות יש הרבה כוח ביד, ומשום כך ראוי לבקר ולבחון את התנהלות הפרקליטות כגוף ואת התנהלות הפרקליטים כיחידים בקפדנות. הביקורת כשלעצמה היא דבר מבורך בעיניי. בשבוע שעבר העברתי הרצאה בפני בני נוער, ודיברתי על הנזק באמון גבוה מדי של הציבור במערכות השלטון. ברור לחלוטין שאחת הסיבות למחדלים העצומים של שבעה באוקטובר היא האמון בצה"ל ובשב"כ, שהיה גבוה מדי. לציבור, לעיתונאים, לנבחרי הציבור (מהקואליציה ומהאופוזיציה), לגופי הביקורת השונים ולגופי המחקר למיניהם היה אמון גבוה מדי. אם צה"ל אומר שאנחנו מוכנים לכל תרחיש, אז ודאי שאנחנו מוכנים. אין שום שאלה. הרי אנחנו אוהבים את צה"ל, אם הוא אומר אז ברור שזה המצב. אם ראש אמ"ן אומר שהמצב המודיעיני שלנו מצוין ואין סיכוי להפתעה נוספת כמו שהייתה במלחמת יום כיפור, אז אין סיכוי. אם אלוף הפיקוד אומר שהגדר והמכשול בעזה בלתי עבירים, אז הם בלתי עבירים.

> אין לי טענה שמרציאנו איננו מינוי ראוי. בניגוד למינויים אחרים של איסמן, מדובר באדם שזוכה לשבחים גם מפי מתנגדים של איסמן. הבעיה היא שקריטריון הסף לזכייה במכרזים ולהתקדמות במערכת הזאת הוא להיות מקורב של פרקליט המדינה. תחשבו מה זה גורם לדינמיקה של קבלת החלטות בתוך הפרקליטות. מה זה גורם ליכולת להשמיע דעה שמנוגדת לעמדה של פרקליט המדינה

מוסדות השלטון זקוקים לאמון ציבורי. אבל הם צריכים גם ספקנות שתציל אותם משאננות, שתאפשר חשיבה של איפכא מסתברא, שתאיר כיוונים אחרים. זה נכון לכל אחד ואחד ממוסדות השלטון. לכן כשאני רואה שהאמון הציבורי בבית המשפט העליון או בממשלה (לדוגמה) יורד, אני אומר שזה לא דבר רע ביסודו. ההבנה שבית המשפט העליון מסוגל לטעות, ואף לטעות מאוד, היא הבנה חשובה. כך גם הממשלה וכן הלאה. כאשר האמון הציבורי יורד מתחת לרף מסוים, המצב כבר מתחיל להיות מסוכן. ראינו זאת בתקופת הקורונה, למשל. פתאום הממשלה מטילה הגבלות בלתי נתפסות על חירויות הפרט, שאיש לא דמיין שיוטלו במדינות דמוקרטיות (ואפילו לא דמוקרטיות). אם אתה מאמין בטוהר השיקולים של הממשלה ושל הכנסת, זה יקל עליך לקבל הגבלות קיצוניות שכאלה. אם אתה מאמין בטוהר השיקולים של משרד הבריאות, זה יקל עליך. אם יש לך תת־אמון בהם, אתה תייחס להגבלות הללו מניעים זרים ואינטרסים מפוקפקים. התוצאה תהיה זלזול בהנחיות, והפיכת מלאכת האכיפה למשימה בלתי אפשרית. ראינו את זה כולנו בעיניים שלנו בתקופת הקורונה.

היועמ"שית הבטיחה ליצור אמון

סקר שערך המכון למדיניות העם היהודי ב־2025 מצא כי רוב הישראלים (61%) מעידים שרמת האמון שלהם בצמרת פרקליטות המדינה נמוכה, ושליש (35%) אומרים שרמת האמון שלהם גבוהה. מחצית (48%) מהיהודים בישראל אומרים שרמת האמון שלהם בפרקליטות המדינה "מאוד נמוכה", ועשירית (9%) טוענים שהיא "מאוד גבוהה". בקרב הערבים בישראל, עשירית מעידים כי רמת האמון שלהם "מאוד גבוהה", רבע אומרים שהיא "די גבוהה", אצל שליש מהם היא "די נמוכה", ורבע מעידים שרמת האמון שלהם בצמרת פרקליטות המדינה "מאוד נמוכה".

בקרב מצביעי הימין - המצב ממש ←

מתחם יונתן
זבוטינסקי 15-27
ברזיל 14
רמות מירסקי
מצפה רמות
IR OLAM
מצפה האלה
TZFAT ESTATES
מרכז האלה
מצפה השחר
FIVE
יפו בת ים
JERUSALEM ESTATES
פוינט הדר גנים
מצפה מבשרת
הקארדו
מצפה הרים
O BIALIK
הבית בגן
SHEVA
מצפה החורש
פרנק 37
חבצלת 9
בורוכוב
שלום יהודה
מאיר אבנר
הצוף ירושלים
מתחם יונתן
זבוטינסקי 15-27

עיר ועוד עיר
שכונה אחר שכונה
חזון הופך למציאות

אבישי גרינצייג



יודעת שההתנהלות של איסמן עקומה, ומעלימה עין. גלי בהרב־מיארה

צילום: אורן בן חקון פלאש 90

קטסטרופלי. מרבית המשתייכים לקבוצות ה"שמאל" וה"מרכז" מעידים כי רמת האמון שלהם גבוהה (מאוד גבוהה + די גבוהה), ואילו מרבית המשתייכים לקבוצת ה"ימין" מעידים כי רמת האמון שלהם בצמרת פרקליטות המדינה נמוכה (מאוד נמוכה + די נמוכה). בקרב מצביעי הליכוד והציונות הדתית נרשם רוב מוחלט, של 92 אחוז ו־95 אחוז בהתאמה, שטוען כי רמת האמון שלו בצמרת פרקליטות המדינה נמוכה.

אלו נתונים מדאיגים ממש. היית מצפה מהפרקליטות לערוך חשבון נפש ולברר איך הגענו לרמת אמון נמוכה כל כך. אם תשאלו היום את צמרת הפרקליטות על תת האמון של הציבור בפרקליטות, הם יגידו לכם שהכול באשמת נתניהו, בן גביר, סמוטריץ' ועוד ועוד. לטענתם, "אם מציגים אותנו כמושחתים מדי בוקר ומדי ערב - אז הציבור מאמין ומשתכנע".

ומה החלק שלהם עצמם בחוסר האמון הזה? שמעתם את פרקליט המדינה מדבר על דברים שטעונים תיקון במערכת שהוא מופקד עליה? אני לא שמעתי. הוא במגננה מוחלטת. מה שמעניין זה שגלי בהרב־מיארה הייתה בגישה אחרת לגמרי עם כניסתה לתפקיד. כמובן, שום דבר מתוך מה שהיא אמרה בנאום הבכורה שלה לא בא לידי ביטוי לאחר מכן, אבל עדיין - מעניין לקרוא את הדברים שוב ושוב.

כך היא אמרה באותו נאום בכורה בפברואר 2022: "אני מתכוונת לשים את נושא אמון הציבור במערכת המשפטית בראש סדר העדיפויות שלי. הימים האחרונים מלמדים על ירידה מדאיגה באמון הציבור בייעוץ המשפטי הציבורי ובמערכות אכיפת החוק. ירידה זו משמעה פגיעה בשלטון החוק. ניתן לחשוב על סיבות שונות לכך, ובכלל זאת אי אפשר להתעלם מהשפעתם של אירועים חיצוניים והתקפות על מערכת המשפט ואכיפת החוק. אבל לא נכון לייחס את הירידה באמון הציבור ביועץ המשפטי לממשלה אך ורק לגורמים חיצוניים".

בהרב־מיארה לא הסבירה איך היא מתכוונת לשפר את אמון הציבור, והיא כמובן ממש לא שיפרה את אמון הציבור אלא להפך. אבל היא כן איבחנה, בצדק, שלא נכון לייחס את הירידה באמון הציבור ביועץ המשפטי אך ורק לגורמים חיצוניים.

> התקשורת ברובה הגדול מעלימה עין מההתנהלות העקומה של פרקליט המדינה עמית איסמן. השבוע נערך מכרז בפרקליטות על תפקיד מנהל מחלקת עררים בפרקליטות. 16 פרקליטים ופרקליטות הגיעו לקו הגמר. תשעה מהם פרשו ברגע האחרון כי ידעו שהמכרז הזה, כמו קודמיו, תפור ושמור לעוד עוזר של פרקליט המדינה. ואכן - כפי שכולם ידעו - מי שנבחר הוא עורך הדין משה מרציאנו, עוזר פרקליט המדינה. הוא הצליח לגבור על בכירים ומנוסים ממנו.
>
> חשוב לי להדגיש דבר חשוב - אין לי טענה שמרציאנו איננו מינוי ראוי. בניגוד למינויים אחרים של איסמן, שלחלקם אתייחס תכף, מדובר באדם שזוכה לשבחים גם מפי מתנגדים של איסמן. הבעיה היא שקריטריון הסף לזכייה במכרזים ולהתקדמות במערכת הזאת הוא להיות מקורב של פרקליט המדינה. תחשבו מה זה גורם לדינמיקה של קבלת החלטות בתוך הפרקליטות. מה זה גורם ליכולת להשמיע דעה שמנוגדת לעמדה של פרקליט המדינה. תחשבו מה האפקט של השיטה הזאת על הפלורליזם המחשבתי.
>
> ובכן, אצל איסמן - לאט אבל בטוח - מתמנים עוד ועוד פרקליטים לתפקידים בכירים רק על פי המקורביזם.
>
> בשבוע שעבר נבחרה עוד מקורבת של איסמן לתפקיד ניהול. אז זו הייתה עוזרת אחרת של איסמן, עורכת הדין מאיה יוזבגי. ועדת המכרזים המשרדית בחרה בה לתפקיד מנהלת יחידת עיכוב הליכים. יוזבגי היא אדם שפעל אקטיבית יותר מפעם אחת לשבש ביקורת של נציב תלונות הציבור על מייצגי המדינה בערכאות. זה לא הפריע לה להתקדם. היא אדם נטול כישורים בין־אישיים בסיסיים, היא אדם שמסוגל לצעוק על פרקליטי מחוזות. לא עילוי משפטי מזהיר. ולמרות זאת, יוזבגי קיבלה ציון כמעט מושלם בוועדת "המכרז", ועוד קיבלה ציון לשבח על... יחסי אנוש!
>
> איסמן מינה פרקליטה מקורבת אליו לתפקיד מנהלת המחלקה הבין־לאומית בפרקליטות, אף שהיא אינה יודעת אנגלית. לאחר מכן הוא הזניק אותה לתפקיד השני בחשיבותו בפרקליטות - המשנה לפרקליט המדינה לעניינים פליליים, אף שהיא בעלת הניסיון המועט ביותר מבין המתמודדים, ואף שהיא ניהלה את המחלקה הקטנה ביותר מבין המועמדים. אבל המקורביזם ניצח.

פרס על שיבוש הביקורת

וכאן אנחנו מגיעים לסוגיית הנפוטיזם של פרקליט המדינה עמית איסמן. השבוע נערך מכרז בפרקליטות על תפקיד מנהל מחלקת עררים בפרקליטות. 16 פרקליטים ופרקליטות הגיעו לקו הגמר. תשעה מהם פרשו ברגע האחרון כי ידעו שהמכרז הזה, כמו קודמיו, תפור ושמור לעוד עוזר של פרקליט המדינה. ואכן - כפי שכולם ידעו - מי שנבחר הוא עורך הדין משה מרציאנו, עוזר פרקליט המדינה. הוא הצליח לגבור על בכירים ומנוסים ממנו.

חשוב לי להדגיש דבר חשוב - אין לי טענה שמרציאנו איננו מינוי ראוי. בניגוד למינויים אחרים של איסמן, שלחלקם אתייחס תכף, מדובר באדם שזוכה לשבחים גם מפי מתנגדים של איסמן. הבעיה היא שקריטריון הסף לזכייה במכרזים ולהתקדמות במערכת הזאת הוא להיות מקורב של פרקליט המדינה. תחשבו מה זה גורם לדינמיקה של קבלת החלטות בתוך הפרקליטות. מה זה גורם ליכולת להשמיע דעה שמנוגדת לעמדה של פרקליט המדינה. תחשבו מה האפקט

למזלו של איסמן, כפי שכתבתי כאן לא אחת, התקשורת ברובה הגדול מעלימה עין מההתנהלות העקומה של פרקליט המדינה עמית איסמן. השבוע נערך מכרז בפרקליטות על תפקיד מנהל מחלקת עררים בפרקליטות. 16 פרקליטים ופרקליטות הגיעו לקו הגמר. תשעה מהם פרשו ברגע האחרון כי ידעו שהמכרז הזה, כמו קודמיו, תפור ושמור לעוד עוזר של פרקליט המדינה. ואכן - כפי שכולם ידעו - מי שנבחר הוא עורך הדין משה מרציאנו, עוזר פרקליט המדינה. הוא הצליח לגבור על בכירים ומנוסים ממנו.

חשוב לי להדגיש דבר חשוב - אין לי טענה שמרציאנו איננו מינוי ראוי. בניגוד למינויים אחרים של איסמן, שלחלקם אתייחס תכף, מדובר באדם שזוכה לשבחים גם מפי מתנגדים של איסמן. הבעיה היא שקריטריון הסף לזכייה במכרזים ולהתקדמות במערכת הזאת הוא להיות מקורב של פרקליט המדינה. תחשבו מה זה גורם לדינמיקה של קבלת החלטות בתוך הפרקליטות. מה זה גורם ליכולת להשמיע דעה שמנוגדת לעמדה של פרקליט המדינה. תחשבו מה האפקט של השיטה הזאת על הפלורליזם המחשבתי.

ובכן, אצל איסמן - לאט אבל בטוח - מתמנים עוד ועוד פרקליטים לתפקידים בכירים רק על פי המקורביזם.

בשבוע שעבר נבחרה עוד מקורבת של איסמן לתפקיד ניהול. אז זו הייתה עוזרת אחרת של איסמן, עורכת הדין מאיה יוזבגי. ועדת המכרזים המשרדית בחרה בה לתפקיד מנהלת יחידת עיכוב הליכים. יוזבגי היא אדם שפעל אקטיבית יותר מפעם אחת לשבש ביקורת של נציב תלונות הציבור על מייצגי המדינה בערכאות. זה לא הפריע לה להתקדם. היא אדם נטול כישורים בין־אישיים בסיסיים, היא אדם שמסוגל לצעוק על פרקליטי מחוזות. לא עילוי משפטי מזהיר. ולמרות זאת, יוזבגי קיבלה ציון כמעט מושלם בוועדת "המכרז", ועוד קיבלה ציון לשבח על... יחסי אנוש!

איסמן מינה פרקליטה מקורבת אליו לתפקיד מנהלת המחלקה הבין־לאומית בפרקליטות, אף שהיא אינה יודעת אנגלית. לאחר מכן הוא הזניק אותה לתפקיד השני בחשיבותו בפרקליטות - המשנה לפרקליט המדינה לעניינים פליליים, אף שהיא בעלת הניסיון המועט ביותר מבין המתמודדים, ואף שהיא ניהלה את המחלקה הקטנה ביותר מבין המועמדים. אבל המקורביזם ניצח.

השיקול הזה פגום מאוד בעיניי. הרי דווקא ההתנהלות הזאת היא שנותנת תחמושת לנתניהו וללוין. ההתנהלות הזאת היא שגורמת לאובדן האמון במערכת. מה שעצוב זה שגלי בהרב־מיארה יודעת שזה המצב בפרקליטות. היא יודעת שהמינויים של איסמן אינם תקינים. באחת הפעמים היא אפילו אמרה "מה אני יכולה לעשות, זה גדול ממני". כאשר מונתה אפרת גרינבוים לתפקיד המשנה לפרקליט המדינה לעניינים פליליים, בהרב־מיארה והלשכה שלה ידעו שזה מינוי לא מתאים ולא ראוי. התירוץ שלהם היה "זה לא בידיים שלנו". האומץ הציבורי ושמירת הסף נעצרים איכשהו בסף הבניין כשצריך לטפל בתוך הבית פנימה.

ובסיטואציה הזאת נמצאים הפרקליטים - הם צריכים להתמודד גם עם ביקורת קשה מבחוץ, שכאמור לא מעט פעמים היא סתם השתלחות לא ענינית. הם צריכים להתמודד עם משכורת נמוכה ממה שהם יכולים להרוויח בחוץ. הם צריכים להתמודד עם מחסור בתקנים ועם עבודה מסביב לשעון. ובתקופת עמית איסמן הם צריכים להתמודד גם עם ראש מערכת שמנהל אותה כמו חצר ביזנטית.

אם בהרב־מיארה הייתה חושבת שהכול בסדר - זו הייתה חצי צרה. הבעיה היא שבהרב־מיארה יודעת שההתנהלות של איסמן עקומה, אבל היא מעלימה עין ובוחרת את המלחמות שלה. זו כבר צרה כפולה ומכופלת. אולי כדאי שהיא תעשה 'דיפרש' לנאום הכניסה שלה לתפקיד. את הנזק שאיסמן גורם למערכת ייקח הרבה זמן לתקן. באמת חבל ועצוב.■

פרונט front

Promised.
Delivered.
Promised.
Delivered.
Promised.
Delivered.
Promised.
Delivered.
Promised.
Delivered.
Promised.
Delivered.
Promised.
Delivered.
Promised.
Delivered.
Promised.
Delivered.
Promised.
Delivered.
Promised.
Delivered.

ניסיון מוביל למקצועיות
מחויבות הופכת למצויונות

כבר 30 שנה
בונים עולם חדש

I·S·A
Inspire · Standout · Achieve

isa-grp.com | *3850



יוני רוטנברג
לתגובות: yoniro770@gmail.com

חסינותם אומנותם

כל מי שצפה בסרטונים שהופצו השבוע, שבהם מתועדים נערים מכנופיית **SSQ** שודדים ומכים ילדים ישראליים, שאל את עצמו בזעזוע: למה לא מגרשים אותם מכאן באופן מיידי? ובכן, התשובה הארוכה לכך מדכאת, והיא כוללת את בג"ץ, דייני המשמורת והממשלה



→
במשטרה הציעו למשפחת הקורבן לעזוב את השכונה. כתובות של כנופיית SSQ בתל אביב

במסגרת שבוע האלימות הלאומי שצוין השבוע בהידור רב, לצד המקרה המזעזע של רצח ימנו זלקה ז"ל, גם מעלליה של כנופיית SSQ הדרום תל־אביבית עלו לכותרות. בעיקר קטע וידאו אחד, באמת קשה לצפייה, של חבורת בנות המשייכות עצמן לכנופיה שמפליאות מכות בילדה ישראלית בת 12. מסוג המראות שאם היו מתועדים בניו יורק, היינו כבר משווים את ממדאני להיטלר. אבל בישראל ישנה סלחנות מופלגת לאנטישמיות רצחנית.

הסיפור שחשף אביה של אותה ילדה בפוסט בפייסבוק היה מזעזע אפילו יותר. מתברר שזו לא תגרה מקומית, משובת נעורים שעלולה להתרחש מחוץ לכותלי בית הספר. מדובר בחיסול חשבונות מדויק מבית המאפיה האריתראו־סודנית. אחיה של אותה ילדה, כך מספר אביהם, נשדד פעם אחת על ידי הכנופיה, ובגלל שהלך להתלונן עם אביו במשטרה נפתחו עליהם שערי הגיהינום. פעם אחר פעם הם נתקלים בשכונה במארבים ובמעשי שוד של הכנופיה, בכל פעם כלפי בן משפחה אחר, כשמוצב בפניהם האולטימטום לבטל את התלונה או להיות חשופים לאלימות קשה ועקבית. כשפנה האב שוב למשטרה, כך לטענתו, קיבל עצה: תעברו דירה, עזבו את השכונה. או במילים אחרות: קץ הריבונות הישראלית בדרום תל אביב.

המקרה הקיצוני הזה הוא בסך הכול דבר שיצא מן הכלל כדי ללמד על הכלל כולו. שיטוט באינטרנט השבוע הניב אין־ספור שיתופים שצפו בעקבות האירוע. תל־אביבים, תושבי השכונות הדרומיות, שיתפו בזה אחר זה את המפגש שלהם עם הכנופיה. לזה גנבו קורקינט, לזה אייפון, זה סתם חטף מכות רצח. תיעוד נוסף ממצלמות האבטחה של מסעדה הראה כיצד חבורה חביבה של נערים נאלצה לקטוע את סעודת הפסטה שלה כדי להישדד באסרטיביות על ידי עברייני ה־SSQ.

התופעה הזאת אינה חדשה כלל. לפני יותר משנה פרסמה המשטרה על התקשרות בין הכנופיה ובין ארגון הפשע ג'רושי, למטרת הזמנת עבודות חיסול וגבייה. המשטרה גם דאגה לעשות כתבת יח"צ נחמדה לאחרונה עם תאגיד השידור הציבורי, שבה היא מתעדת בלייב מעצר של חברי הכנופיה. אבל בסוף הכנופיה חיה, נושמת, בועטת ודוקרת, והרשויות לא מספקות מענה. ודווקא בגלל שמדובר בילדי מהגרים בלתי חוקיים, שעצם נוכחותם כאן אינה חוקית גם בלי שיטילו אימה ברחובות ויעסקו בפלילים, מהדהדת השאלה בציבור כולו, מקצה הימין ועד אמצע השמאל: למה לכל הרוחות לא מעיפים אותם מפה?

> בג"ץ החליט פעם אחר פעם לבטל את החוק שהכנסת הצביעה עליו ברוב קולות, והנה כעבור עשור הגענו לאן שהגענו. הילדה עם השיניים השבורות, הנערה שמסתנן פרץ לביתה ואנס אותה באכזריות, זקנות שהוכו עד אובדן הכרה ואפילו עד מוות – כל אלה היו יכולים להימנע לו בג"ץ לא היה מבטל את מתווה הגירוש הפלילי

ובכן, לשאלה הזאת יש תשובה מסובכת מאוד, וזו בתמצית הטרגדיה של מדינת ישראל. כי אם נקפוץ לסוף - זה אמור להיות פשוט מאוד. בדיוק כפי שזה פשוט לכל אזרח ישראלי: הם פולשים, הם מזיקים, הבה נעיף אותם. אבל מדינת ישראל לא מצליחה לתרגם את ההיגיון המתבקש הזה לשפה המשפטית המגה־סבוכה שכפתה על עצמה במשך שנים של שלטון מנגנוני פקידות ושיפוט פרוגרסיביים. בזמן שצחקנו על אירופה וההתאבדות הפומבית והמודעת שלה, הנחנו למתאבדים משלנו לקדוח חור ענק ברצפת הספינה ולהביא את כולנו למצב העגום של לינץ' בילדה בלב העיר העברית הראשונה. נסביר איך זה קרה לנו, ואם יש סיכוי לתיקון.

לא גירוש, לא משמורת

אם רוצים תיקון - ואנחנו חייבים לדרוש זאת באופן מיידי - אין מנוס מלצלול אל מעבה הפרוצדורה כדי לדעת מה לדרוש. וכשמדברים על סוגיית המסתננים מאפריקה, אם כל חטאת היא תמיד פסיקות בג"ץ שביטלו את החוקים למניעת הסתננות. נזכיר: בתחילת העשור הקודם, ממשלת נתניהו בהובלת שר הפנים דאז, גדעון סער, ניסתה שלוש פעמים לחוקק חוק שיעצור את זרם ההסתננות מאפריקה לישראל. על קצה המזלג, החוק ביקש להחיל הגדרה של מסיגי גבול על כל המסתננים, ומי שיצליח להוכיח באופן פרטי שהוא זכאי למקלט מטעמי רדיפה בארץ המוצא - יוחרג. בנוסף לכך, החוק קבע שכל המסתננים מועמדים לגירוש, ולפיכך ניתן לכלוא אותם ללא הגבלת זמן במתקנים ייעודיים בדרום, וכך לשלול מהם את התמריץ להגיע לכאן ולגרום להם לקחת טיסה בחזרה לארצם.

בג"ץ פסל את החוק פעם אחר פעם, גם אחרי עידונים והמתקות, ובעצם כפה על מדינת ישראל להישאר עם עשרות אלפי מסתננים מסודן ואריתריאה בלי שום יכולת אפקטיבית להיפטר מהם. והפסילה הזאת קריטית גם לנושא שלנו - גירוש פושעים שמטילים אימה על הציבור מקרב המסתננים. בעוד החוק למניעת הסתננות היה בתוקף, באותם חודשים ספורים של חסד, נוסח בייעוץ המשפטי לממשלה נוהל מיוחד שנקרא "גירוש במתווה הפלילי".

הרעיון היה פשוט: גם כך, כל 40 אלף המסתננים ששוהים בארץ דינם החזקה במתקני שהייה, רק שלא היה מספיק מקום לכולם. בא הנוהל, המבוסס על החוק הזה, וקובע שמבחינת סדרי העדיפויות מסתננים שמתנהל נגדם הליך פלילי - או שכבר הסתיים בעילה של חוסר ראיות - יקודמו לראש התור ויועברו למתקן שהייה באופן מיידי. זו פרוצדורה ←

ב"ה



הפגנה של קדושה

ימים שני־שלישי
י"ז־י"ח באייר
4-5/5/2026

כמדי שנה, בל"ג בעומר נצעד בצוותא
אבות וילדים, אימהות וילדות
בתהלוכות ובמצעדים בסימן

"יחד כל ילדי ישראל"

על פי קריאתו של הרבי מליובאוויטש
ולכבודו של רבי שמעון בר יוחאי



מופעים לכל המשפחה

מופעים ומיצגים,
מוסיקה קצבית
והגרלות פרסים
יקרי ערך

צעדת אחדות

עם דגלים,
כרזות
וסיסמאות

ספרים תורניים

בהפקה מיוחדת
לילדים במתנה!



התהלוכה

כינוס מרכזי

קריאת פסוקים
ותפילה למען
כלל ישראל

הצטרפו גם אתם עם כל המשפחה
למפגן ססגוני שכולו גאווה יהודית, אהבת ישראל
וחיבור מלא שמחה למסורת ולאמונה

לפרטים על התהלוכה הקרובה אליכם
היכנסו לאתר חב"ד ישראל

חב"ד
כל הלב לכל אחד

chabadisrael.co.il
חב"ד ישראל >> הכתובת שלך לכל עניין יהודי

יוני רוטנברג



השופטים כפו על מדינת ישראל להכניס אליה עוד ועוד מסתננים בלי שום יכולת אפקטיבית להיפטר מהם. מתקן כליאה למסתננים

צילום:
הדס פרוש פלאש 90

מאוד מסודרת, שבה המשטרה ורשות האוכלוסין יודעות בדיוק מי עושה מה והפולש המטריד עף בתוך זמן קצר על טיל. הקריטריונים לגירוש נדמה כאילו נכתבו ממש בשביל חבורת SSQ: "עבירות רכוש במדרג הנמוך (דוגמת גניבת מכשירי טלפון ניידים וגניבת אופניים), עבירות זיוף (לרבות - ובפרט - זיוף אשרות ורישיונות), וכן עבירות אלימות (איומים במדרג הנמוך ועבירות תקיפה סתם)".

אך, כאמור, בג"ץ החליט פעם אחר פעם לבטל את החוק שהצביעה עליו הכנסת ברוב קולות, וממילא גם את הנוהל שבא בעקבותיו. רשות האוכלוסין איבדה את היכולת להרחיק מגבולות ישראל ביעילות כנופיות רחוב אלימות ונעדרות מורא מלכות, והנה כעבור עשור הגענו לאן שהגענו. חשוב שנשנן לעצמנו: הילדה בת ה־12 עם השיניים השבורות, הנערה בת ה־16 שמסתנן פרץ לביתה ואנס אותה באכזריות, זקנות שהוכו עד אובדן הכרה ואפילו עד מוות - כל אלה היו יכולים להימנע לו בג"ץ לא היה מבטל את מתווה הגירוש הפלילי.

אבל בג"ץ ביטל, והמצב החוקי השתנה. כעת מדינת ישראל אינה יכולה להחזיק מסיגי גבול במשמורת באחד ממתקני הדרום מעבר לתקופה קצובה. ונסביר מדוע זה כל כך קריטי: בהכללה, אין דרך מעשית לגרש מסתננים בכפייה במספרים גדולים. זה בעייתי מצד המדינה הקולטת, מצד עיני העולם שתמיד בוחנות אותנו, וגם תמיד כרוך בנזק תדמיתי. לכן, הכלי האפקטיבי ביותר לגירוש הוא החזקה במשמורת, עד שמאזן האינטרסים של המסתנן מתהפך והוא אינו מוצא כל תועלת כלכלית בשהותו בישראל - וזו הרי הייתה המטרה שלו לכתחילה. כדי שזה יעבוד, המסתנן צריך להיות משוכנע שמדינת ישראל תשאיר אותו במשמורת כמה שיידרש. אם הוא יודע שכחלוף שבועיים או חודשיים הוא יחזור לעבודתו ולחבריו בדרום תל אביב, כמעט תמיד הוא יעדיף לסבול את התקופה הזאת במשמורת.

המוני אריתראים מחכים לעליון

נדלג על כל המהמורות והתלאות שעברה מדיניות ההגירה הישראלית מאז ועד היום - על רבות מהן כתבנו כאן בטור במהלך השנים - ונקפוץ לנושא שלשמו התכנסנו. איך גורמים לכך שהיום, עם כל מה שהשתנה ביחסי בג"ץ-כנסת מאז 2013, ועם המפלצת הקרימינלית שצמחה בדרום תל אביב, מסתנן שמאיים על שלום הציבור יגורש בזריזות במסלול המינהלי.

אז הכנסת ניסתה, ייאמר לזכותה. בשנה שעברה, כשהמלחמות בין האריתראים תומכי המשטר ומתנגדיו הפכו את תל אביב לשדה קרב, הגיעו ח"כים מהקואליציה ומהאופוזיציה להסכמה על תיקון לחוק הכניסה לארץ. לפי התיקון, שכבר עבר שלוש קריאות ונכנס לספר החוקים, מסתנן שמזדהה עם המשטר במדינת המוצא שלו, וכן מסתנן שהורשע בעבירה שדינה שלוש שנות מאסר, יגורש לאלתר מישראל. על פניו, פתרון ראוי. אבל רק על פניו - כי קל להתרשם שהמציאות בפועל על הפנים.

כמה סיבות הפכו את החוק הזה לחסר תועלת במקרה של תופעות כמו SSQ. ראשית, נדרשת הרשעה בדין, כולל כל הסטנדרטים הנדרשים בדיני הראיות ומשך הזמן שאורך משפט פלילי בארצנו הקדושה. ויותר מזה, החיבור המוטעה שעשו חברי הכנסת בין המישור הפלילי למישור המינהלי פתח לדייני ההגירה ולמועמדים לגירוש פתח לטענות. אומרים הדיינים לרשות האוכלוסין: אם יש לך דרך מעשית לגרש, "אופק לגירוש" כפי שזה מכונה בשפה המקצועית, אז עשה זאת מיד. ואם לא, אז אין הצדקה להחזקתו במשמורת. יתכבד בית המשפט ויגזור עליו עונש (בדרך כלל הרבה פחות ממאסר של שלוש שנים, ואפילו לא מאסר בפועל), ולאחר שירצה אותו אין הצדקה מוסרית שוב לגירושו.

> גם הממשלה אינה יכולה לרחוץ בניקיון כפיה. התפיסה הבסיסית של מדינת ישראל תחת שלטון הימין היא שהן המסתננים מאריתריאה והן אלה מסודן חוסים תחת הגנה קבוצתית שאינה מאפשרת להרחיקם. איש אינו יודע להצביע היכן ומדוע נולדה ההגדרה הזאת, אבל בפועל ברירת המחדל כלפי המסתננים מאפריקה - גם נכון להיום - היא אי־גירוש. עורך הדין יעקובוביץ אפילו הגיש בשם המרכז למדיניות הגירה ישראלית עתירה לבית המשפט המחוזי בירושלים, עתירה שעדיין מתנהלת, בבקשה לבטל את ההגנה הקבוצתית. כתוצאה מכך, המצב כיום הוא שהמדינה מגיעה לבית הדין ולבתי המשפט בעמדה נחותה כשעליה נטל ההוכחה שהמסתנן הוא אכן פושע הראוי לגירוש, וזה רק בשל ההגדרות שהיא כפתה על עצמה

לפי עורך הדין יונתן יעקובוביץ, מנהל המרכז למדיניות הגירה ישראלית, זו לא תאוריה משפטית אלא המציאות בשטח. זה קורה פעם אחר פעם בפסקי דין של בית הדין למשמורת. כך לדוגמה המקרה של אפין ביהינאם, מסתנן מאריתריאה שהורשע כמה פעמים בעבירות רכוש וסחר בסמים, ונציג רשות האוכלוסין ביקש להשתמש בחוק החדש על מנת להשאירו במשמורת עד לגירוש. בפסק דין שניתן לפני פחות מחצי שנה קובעת הדיינית נעה וינשטוק־עסיס שהיות שאין אופק לגירוש, ונציגת שירות המבחן השתכנעה מרצונו לשוב למוטב ולמלא את השירות למען הציבור שהוטל עליו, על רשות האוכלוסין לשחררו ממשמורת באופן מיידי בעבור ערבות מצחיקה של כמה אלפי שקלים. ומה עם התיקון לחוק שקובע כי דינו גירוש? כנראה יהיו כמה חברי כנסת שישלפו אותו בתשדירי הבחירות בעוד כמה חודשים וינופפו בו כהישג היסטורי.

אבל גם הממשלה אינה יכולה לרחוץ בניקיון כפיה בסיפור הזה. עם כל הכבוד לטיפול במסתננים שהורשעו, התפיסה הבסיסית של מדינת ישראל תחת שלטון הימין היא שהן המסתננים מאריתריאה והן אלה מסודן חוסים תחת הגנה קבוצתית שאינה מאפשרת להרחיקם. איש אינו יודע להצביע היכן ומדוע נולדה ההגדרה הזאת, אבל בפועל ברירת המחדל כלפי המסתננים מאפריקה - גם נכון להיום - היא אי־גירוש. עורך הדין יעקובוביץ אפילו הגיש בשם המרכז למדיניות הגירה ישראלית עתירה לבית המשפט המחוזי בירושלים, עתירה שעדיין מתנהלת, בבקשה לבטל את ההגנה הקבוצתית. כתוצאה מכך, המצב כיום הוא שהמדינה מגיעה לבית הדין ולבתי המשפט בעמדה נחותה כשעליה נטל ההוכחה שהמסתנן הוא אכן פושע הראוי לגירוש, וזה רק בשל ההגדרות שהיא כפתה על עצמה.

וזה רק הולך ומסתבך. בעבר כתבנו כאן על תיק שמתנהל בבג"ץ, וטרם הוכרע עד היום, בעניינו של נתין אריתראי. אותו מסתנן עתר לבית הדין ודרש שיכירו בו כפליט רק בגלל שהוא דרוש לגיוס באריתריאה מכורתו. התיק התגלגל בערעורים עד בית המשפט העליון, אבל צריך להבין שאם העליון יקבל את עמדתו - נגמר הסיפור. כל האריתראים יגישו בקשות בעילה דומה, ויקבלו מעמד קבע. בית המשפט העליון כמובן אינו זקוק לעזרת הממשלה כדי לחבל במפעל הציוני, אבל העובדה שהממשלה עצמה סוללת את הדרך לשם בעמדתה הקבועה היא אבסורדית. לכל הפחות, עשו את שלכם והגדירו שכולם מועמדים לגירוש עד שיוכיחו אחרת. ויהא הקולר תלוי בצוואר העליון.

הלכנו דרך קצת ארוכה, אבל השורה התחתונה ברורה. מאז שבוטלו חוקי המסתננים לפני יותר מעשור, איבדה מדינת ישראל את הכלי האפקטיבי ביותר שלה לגירוש המסתננים - משמורת ארוכת טווח. משם היה זה רק עניין של זמן עד שיקרה לנו מה שקרה לכל המדינות שהניחו לטרלול הפרוגרסיבי לשלוט בהן: כנופיות מהגרים משולחות רסן מורדות במלכות, מטילות אימה ברחובות ושואפות לכאוס. החקיקה הספציפית נגד מורשעים פליליים אינה אפקטיבית מול בתי הדין הפוסט־ציוניים, והחדשות המבהילות הן שייתכן שהרע ביותר עוד לפנינו. אם בג"ץ יחשיב את עילת הגיוס כמצדיקה מעמד פליטות, משפחות ה־SSQ בהווה ובפוטנציה ייהפכו למסמר בלי ראש. למרבה הצער, תחזית אופטימית בחזית הזאת איני יכול לספק כרגע.■

עזריאלי
מכללה אקדמית להנדסה
ירושלים

יום פתוח ללימודי הנדסה בירושלים



שישי
08.05
9:00

- הנדסה אזרחית .B.Sc
- הנדסת תעשייה וניהול .B.Sc
- הנדסת תוכנה .B.Sc
- הנדסת חשמל ואלקטרוניקה .B.Sc
- מדעי המחשב .B.Sc
- הנדסת ביוטכנולוגיה .B.Sc
- הנדסת חומרים .B.Sc
- הנדסת מכונות .B.Sc
- תואר שני בהנדסת תוכנה .M.Sc
- תואר שני ביזמות טכנולוגית .M.A
- מכינות קדם אקדמיות

הנדסה משנה חיים *9087



חגית רוזנבאום
לתגובות: Hagitr72@gmail.com

סלאם ולא להתראות

מחקר חדש מלמד על "בריחת מוחות" בחברה הפלשתינית, שמאבדת בכל שנה אלפי צעירים משכילים שמהגרים למדינות אחרות ← הפרוטקשן המשתולל בצפון הביא למצב אבסורדי בו חברות הביטוח מסרבות לתת כיסוי לבעלי עסקים ← יריב בן עמי, תושב מטולה: "אם המדינה לא תיכנס לאירוע אנחנו נפתור את הבעיות לבד, כמו שסבא רבא שלי פתר את הבעיות עוד לפני שהייתה מדינה"



← פחות מתעניינים באסלאם הקיצוני, יותר באיכות חייהם הפרטיים. פלשתינים יוצאים מהארץ במעבר גשר אלנבי

צילום: דוברות מתפש

מן המפורסמות הוא שימני או מתנחל שרוצה קצת חדשות טובות, יפתח את עיתון 'הארץ'. הכותרות המתנוססות שם בבכי ונהי, בדרך כלל תואמות את חזונו החיובי של מי שנאמן לעמו ולארצו. בהתאמה לכך, מתברר שגם במכוני המחקר של השמאל אפשר לקרוא מחקרים שמוצגים בתוגה על ידי מחבריהם, וליהנות מעוד כמה רגעים של קורת רוח. כך למשל בספרו החדש של ד"ר מיכאל מילשטיין, 'דור המבול - הצעירים הפלשתינים בין האביב הערבי ל־7 באוקטובר'.

הספר, בהוצאת מכון משה דיין ו'מערכות' (צה"ל), סוקר את ההתרחשויות הפנים־חברתיות של צעירי המגזר הפלשתיני בשנים האחרונות, ומצביע על מגמות שונות. אחת המעניינות שבהן היא תופעת בריחת המוחות לחו"ל, שמתברר ששייכת לא רק לצעירים הישראלים שמחפשים מילקי בברלין אלא גם לצעירים הערבים, שכבר פחות מתעניינים באידאולוגיות האסלאם הקיצוני ויותר באיכות חייהם הפרטיים.

ולחדשות הטובות בהרחבה: "המצוקה המתמשכת של בני הדור הצעיר דוחקת רבים מהם להגר מחוץ למערכת הפלשתינית, מגמה הבולטת במיוחד בקרב בעלי ההשכלה הגבוהה", כותב ד"ר מילשטיין בספרו. הוא מציג את נתוני הלשכה המרכזית לסטטיסטיקה של הרשות הפלשתינית, לפיהם בשנים 2007-2009 היגרו 22 אלף איש מיהודה ושומרון ומרצועת עזה. בנוסף, להערכת מומחים פלשתינים ובין־לאומיים, בשנים 2014-2023 היגרו מרצועת עזה לבדה 60 אלף צעירים ולא שבו לאזור.

> **מושיקו סגל, בעל חברת הסעות בגליל העליון:** "הודיעו לי שתוך 30 יום מבטלים לנו את כל הפוליסות, לא כלכלי להם לבטח אותנו ככה. זה גזר דין מוות לעסק. אני לא יכול לעבוד בלי ביטוח, והמדינה לא יודעת לקחת אחריות ולשפות אותנו על הטרור הזה. אין לנו מענה משום גורם, שום משרד ממשלתי, ושעון החול שלנו הולך ואוזל"

אם מודדים לא רק את מי שהיגרו בפועל, אלא גם את מי שהיו רוצים לעזוב את שטחי עזה ויהודה ושומרון, המספרים עולים עוד: בשנת 2020 יותר ממחצית מקרב הצעירים הפלשתינים (גיל 15-29) הביעו עניין בהגירה לחו"ל. "33% מהמהגרים היו בני 15-29 ו־25.6% היו בני 30-44", כותב מילשטיין בספרו, "'בריחת המוחות' במערכת הפלשתינית מגולמת בעובדה כי ב־2010 36% מהמהגרים היו בעלי השכלה אקדמית, ו־36% נוספים היו בעלי תעודות בגרות". מה הסיבה לבריחה ההמונית? לרוב חומרית לחלוטין: "הרוב המוחלט של המהגרים הבהיר כי הסיבה לעזיבה היא חומרית (41% שאפו לשפר את רמת חייהם; 26.3% לאתר מקום עבודה; ו־12.5% לרכוש השכלה), ורק 7.5% העידו כי המצב הפוליטי במערכת הפלשתינית הוא המניע להגירה".

סקר נוסף שנערך זמן קצר לפני 7 באוקטובר 2023 שיקף את חיזוק המגמות הללו: לפי הסקר, כרבע מהפלשתינים שקלו להגר לחו"ל, נטייה שבלטה בקרב גברים ובני הדור הצעיר. כשליש מאלו שרצו להגר היו בעלי השכלה על־תיכונית. לטענת הנשאלים, הסיבה העיקרית לשאיפתם להגר הייתה כלכלית, והיעדים המועדפים היו טורקיה (22% מהנשאלים העזתים שאפו להגר אליה), גרמניה, קנדה, ארצות הברית וכן קטאר.

ד"ר מילשטיין מספר על מפגשים שערך עם בכירים בממשל הפלשתיני ובתנועת פת"ח ביהודה ושומרון וברצועת עזה, שגם מהם משתקפת היטב אותה מגמה. "חלק ניכר מבניהם ובנותיהם של אותם אישים עימם נפגשתי בשנים האחרונות, במיוחד אלה שרכשו השכלה אקדמית, לא נשארו בזירת 'הפנים', קל וחומר לא חתרו להשתלב בפעילות הפוליטית או במוסדות הממשל במערכת הפלשתינית. בתו של בכיר בפת"ח ברצועת עזה עקרה יחד עם בעלה הפיזיקאי לסן פרנסיסקו, שם הוא השתלב במיזמי הייי־טק והיא המשיכה בלימודים אקדמיים במדעי החברה; בנו של בכיר במערך הדיפלומטי הפלשתיני עקר לרומא ופתח שם מסעדה מצליחה; בעל סוכנות ידיעות מצליחה ברצועת עזה מתגורר רק עם אחד מבניו, לאחר ששאר ילדיו עקרו לספרד ולארצות הברית; בתו של בכיר בפת"ח באזור שכם עקרה לאיסלנד, ובתו השנייה משמשת רופאה בבית חולים בערב הסעודית; ושלושת בניו של עיתונאי בכיר ממזרח ירושלים עקרו לארצות הברית, התאזרחו בה והשתלבו בפעילות אקדמית ועסקית. כך", מסכם מילשטיין, "המערכת הפלשתינית מאבדת מדי שנה המוני צעירים איכותיים שמעדיפים מימוש עצמי בחו"ל על פני דבקות בקידום היעדים הקולקטיביים במולדת".

בסיכום הנושא, מנתח מילשטיין את הגורמים לתופעה: "המצב החברתי־כלכלי הוא אפוא משפיע מרכזי על התנהגות הציבור ←

החל
אכלוס
שלב א'

פתאום קם אדם

ויש לו פארק חדש ליד הבית
צמוד קרקע
צמוד לירושלים



נותרו 2 בתים דו משפחתיים לאכלוס מיידי!

הפארק החדש באדם מזרח

- תחילת אכלוס באדם מזרח — בתים ראשונים בחורף 2026
- שיקוע עטרות כביש חדש מכיכר אדם לכביש 443 — צפי משוער לסיום קיץ 2026
- מאות יחידות דיור חדשות
- אוכלוסייה חדשה צעירה ומגוונת
- מרכז רפואי, ומרכזי בילוי ופנאי חדשים בשער בנימין — צפי משוער לסיום קיץ 2026
- הרחבת הכביש לירושלים 3 נתיבים לכל כיוון — צפי משוער לסיום קיץ 2028

2026 — 2030

אדם מזרח
לגור ביישוב להיות ירושלמי

חותם dun & bradstreet אמינות

שיווק: ב.הר-אל

החברה לפיתוח מטה בנימין

החל מ- 3,050,000 ₪

HLPADAM.CO.IL

*6297

חגית רוזנבאום



"מה יכול לעשות בעל עסק כשכנופיית מחבלים תוקפת אותו?". מחאת 'עד כאן' נגד תופעת הפרוטקשן

צילום: יריב בן עמי

הפלשתיני כיום... על רקע תחושת משבר אסטרטגי עמוק, ובמוקדו התרחקות מאפשרות למימוש יעדים לאומיים, הניכור הכבד מההנהגות הפוליטיות והתוצאות הקשות של המלחמה שנפתחה ב־7 באוקטובר 2023 ברצועת עזה, מעדיף חלק גדול מהציבור הפלשתיני, ובפרט הצעירים בקרבו, להתמקד בשימור מרקם חייו ובטיפוח של יעדים אינדיווידואליים וחומריים".

ובמילים אחרות, מי שרוצה לעודד את הגירת האויב הפלשתיני מרצון ובכך להביא לביטחונה המלא של ישראל, צריך להמשיך בדרכים שבהן נוקטת ישראל מאז תחילת המלחמה: המשך האיסור הגורף על העסקת פלשתינים שגודע את תקוותם הכלכלית, גדיעת הרעיון של הקמת מדינה פלשתינית באופנים שונים, והמשך הלחימה על "התוצאות הקשות" שהיא מביאה עימה. הם כבר יברחו לבד.

טרור ההצתות בצפון הארץ

כשהגיע המכתב מחברת הביטוח ביום ראשון השבוע, חש מושיקו סגל כאדם שקיבל גזר דין מוות. הוא עוד לא הספיק להירגע ממה שהתרחש רק שבוע קודם לכן, בערב יום הזיכרון, כאשר עבריינים הגיעו לחצר ביתו, הציתו את רכבו הפרטי - מטרים ספורים מחדר הילדים שרק בנס לא עלה באש גם הוא - קפצו מעל הגדר וברחו.

האירוע הקשה הזה מצטרף לאירועי הצתה נוספים שחווה סגל בחודש האחרון. מושיקו סגל, תושב הגליל העליון, הוא בעל חברת הסעות גדולה הממוקמת באזור התעשייה צח"ר ליד ראש פינה. אוטובוסים ומיניבוסים שבבעלותו משמשים להסעות למוסדות חינוך, משרד הביטחון, רשויות מקומיות, מפעלים ועוד. בחודש האחרון הוצתו שלושה מהאוטובוסים שלו בשלושה אירועי הצתה שונים, ואוטובוס נוסף ניזוק מירי.

הנזקים המצטברים, שנגרמים בידי גורמים עבריינים מקרב בני המיעוטים מסביב, הביאו כאמור את חברת הביטוח של סגל לשלוח לו את המכתב, שמבחינתו מנחית מכת מוות על החברה בבעלותו: "ביום ראשון קיבלתי מכתב שבו הודיעו לי שתוך 30 יום הם מבטלים לנו את כל הפוליסות, זה לא כלכלי להם לבטח אותנו ככה. זה גזר דין מוות לעסק. זה אומר שאותם שורפים ניצחו. אני לא יכול לעבוד בלי ביטוח, והמדינה לא יודעת לקחת אחריות ולשפות אותנו על הטרור הזה, לדאוג שהעסק יעבוד ושהעובדים שלי יתפרנסו. אין לנו מענה משום גורם, שום משרד ממשלתי, ושעון החול שלנו הולך ואוזל", הוא אומר בייאוש.

חברת ההסעות של סגל מעסיקה מאה עובדים מרחבי הצפון, כלומר המשמעות היא מאה משפחות שמטה לחמן יישבר. התופעה שממנה סובל סגל וכעת גם מאיימת למוטט אותו כלכלית מוכרת בשם "פרוטקשן". זה התחיל בשנים 2022-2023, אז חווה סגל ארבעה אירועי הצתות דומים. כעת, כאמור, עובר עליו גל נוסף. ערבים מהאזור, שהוא אינו מודע לזהותם, שולחים לו אימים אנונימיים שמבהירים לו את כוונתם: "אם לא תסגור את העסק, נחסל לך אותו", על מנת שהם עצמם יוכלו להיכנס לעסק ההסעות באזור במקומו. חברת ההסעות של סגל היא עסק משפחתי שקיים כבר 40 שנה, "ואנחנו עובדים קשה מאוד כדי להתפרנס", מעיד מושיקו, "אבל המדינה זורקת אותנו לפח".

את הקושי הזה סוחב סגל על גבו, כשעליו שק כבד נוסף שכבר נמצא שם: "בגלל המלחמה בלבנון אנחנו כבר חודשיים בלי עבודה. העסק עמד במקום, הוצאתי את כל העובדים לחל"ת ורק השבוע חזרנו לעבוד", הוא מתאר, "עכשיו אני צריך להתמודד גם עם זה. צריך שהמדינה תכיר בנו כנפגעי טרור, זו תהיה התרופה. נוכל לפחות לקבל פיצוי הולם".

יריב בן עמי, 'עד כאן': "מישהו שבא לשמור בראש פינה אמר לי: 'פה יותר מפחיד מלבנון, שם אני לפחות יכול לירות כשתוקפים אותי'. אנחנו נמצאים פה בסוג של שירות מילואים. לפני חודש שרפו גן ילדים במושב אליפלט, לאחרונה היה איום על בית הספר ברמת כורזים. במשמר הירדן שרפו רכב, סמוך מאוד לביתו של חבר כנסת. איפה ממשלת ישראל?"

מצבורים אדירים של נשק חם

השבוע (ג') התקיימה מחאה של ארגון 'עד כאן', המאגד אלפי בעלי עסקים תושבי הגליל העליון, שהייתה למעשה מפגן תמיכה בסגל ובעסק שעומד להתמוטט, בדרישה מהמדינה לחזור למשול במרחבי הצפון האבודים. בהפגנה השתתפו חברי כנסת, ראשי מועצות, מפקד מחוז הצפון במשטרה ומאות מתושבי הגליל שסובלים מהתופעה. רק בחודשיים האחרונים, התריעו שם, נרשמו 53 אירועי פרוטקשן ביישובי הצפון.

"פה באזור הגליל העליון אנחנו חיים תחת שלטון זר, מדינת ישראל לא קיימת בשטח", מגדיר בחריפות יריב בן עמי, העומד בראש הארגון. הוא חקלאי ממטולה, שסבל בעצמו מידו הארוכה של הפרוטקשן הערבי בגליל ומנזקים שנאמדים במיליוני שקלים. לפני שלוש שנים וחצי הקים, יחד עם חקלאים ובעלי עסקים נוספים שנפגעו, את הארגון שהוא מגדיר כפעולה של "ערבות הדדית" שמטרתה: "אפס אחוז פרוטקשן, מאה אחוז משילות, ואנחנו נגיע לזה בכל דרך - בטוב או ברע".

כל משפט של בן עמי מצמרר יותר מקודמו. הוא מתאר את שגרת החיים של בעל עסק או חקלאי באזור, שלדבריו חיים תחת שלטון עברייני הפרוטקשן, בתת־מדינה שאין בה שום ריבונות ישראלית. "יש פה כנופיות ששולטות בשטח - מחבלי הפרוטקשן. הם מייצרים פיגוע נגד בעל עסק ואז באים לדרוש כופר, אומרים: 'תשלם לנו כדי שזה לא יקרה עוד פעם, נשמור עליך'. מדינת ישראל נעדרת מהאירוע", מאשים בן עמי, "פנינו לכל הרשויות, לבית המשפט, למשטרה, אבל התאגיד שנקרא מדינת ישראל פשט את הרגל בנושא הזה. בעצם המדינה אומרת באוזלת היד שלה: תשלם להם פרוטקשן שישמרו עליך. מה יכול לעשות בעל עסק כשכנופיית מחבלים תוקפת אותו? אילו אמצעים יש לו להתמודד, אם אין מדינה שנותנת לו גב? מתקשר אליך מחבל ואומר: אני יודע איפה אתה גר, איפה הילד שלך, מה הרכב שלך, והאזרח נשאר לבד".

חברי 'עד כאן' מתארגנים בעצמם לקיים נוכחות אזרחית באזורים המועדים, כדי למלא את הוואקום שהותירה המדינה. "מי שלא מאמין לי, שיבוא לשמור איתי באזור התעשייה צח"ר", אומר בן עמי, "בא מישהו שלחם בלבנון לראש פינה ואמר לי: 'פה יותר מפחיד מלבנון, שם אני לפחות יכול לירות כשתוקפים אותי'. אנחנו בעצם נמצאים פה בסוג של שירות מילואים". הוא מפרט כיצד טרור הפרוטקשן לא פוסח גם על ילדים: "לפני חודש שרפו גן ילדים במושב אליפלט, גן ילדים! לאחרונה היה איום גם על בית הספר ברמת כורזים. במשמר הירדן שרפו רכב, סמוך מאוד לביתו של חבר כנסת. ראש המועצה לא התבטא בנושא, גם לא חבר הכנסת, שמשמש יושב ראש הוועדה לביטחון לאומי. איפה ממשלת ישראל? זה לא שלא מתייחסים אלינו, אבל אנחנו רוצים תוצאות".

בן עמי מתאר גם סכנה קיומית הנובעת ממצבורי ענק של נשק חם בערי הצפון הערביות: "בואי נגיד ככה, אם הנוח'בות היו מגיעים לטובא זנגריה במקום לבארי - לא היה אף טובאני חטוף שם. כמות כלי הנשק בטובא היא ברמה של חטיבה - רחפנים, טילים, רימונים, הכול. לפני חודשיים מצאו ליד ראש פינה מכונית מלאה אמל"ח בכמות שמספיקה לגדוד. למה הם צריכים נשק, אם לא כדי להשתמש בו? חזרנו לקונספציה של שקט ייענה בשקט? את הירי שומעים פה כל הזמן, הם מנגנים על הנשק".

השבוע העבירו אנשי ארגון 'עד כאן' מסר חריף למקבלי ההחלטות, כשהם עומדים לצידו של חברם מושיקו סגל. "הילדים שלנו לא יחיו תחת שלטון זר. אם המדינה לא תיכנס לאירוע אנחנו נפתור את הבעיות לבד, כמו שסבא רבא שלי פתר את הבעיות במטולה עוד לפני שהייתה פה מדינה", אומר בן עמי, "קיבלנו מהדורות הקודמים מורשת של ניצחון ועמידה זקופה. לא תהיה כניעה, ולא נפקיר חברים לעבריינים בלי שום יכולת להגיב. אנחנו גם לא רוצים גדר ושמירה, זה לא עוזר. השטח צריך להיות פתוח ושנוכל להסתובב בו בחופשיות, שאף אחד לא יעז להתקרב. המדינה הייתה צריכה להכריז שטח צבאי סגור על כל המרחב מראש פינה ועד מטולה ולנקות אותו מכל מחבלי הפרוטקשן". ■

מחסני חשמל

הרשת הזולה והמשתלמת בישראל

מזגנים בהתחייבות למחיר הזול בישראל!*

5 שנות אחריות
על ההתקנה

התקנה משתלמת
התקנות משתלמות לרוכשים

התאמה מקצועית
התאמת המזגן לצרכי הלקוח

אספקה מהירה
שלם וקח עוד היום אצלך בבית

מקפיא 6 מגירות
EL806W
במקום ~~1,190~~ ₪
844 ₪

אלקטרה
מקפיא 3 מגירות
EL803W
במקום ~~899~~ ₪
444 ₪

אלקטרה
מקרר מקפיא עליון אלקטרה
206 ליטר
EL217W
במקום ~~899~~ ₪
699 ₪

אלקטרה
מקרר הפוך מקפיא תחתון אלקטרה
10 שנות אחריות (1+9) על המדחס בתוספת 99₪
293 ליטר
EL35W
במקום ~~2,150~~ ₪
1,990 ₪

מקרר 4 דלתות דלתות נירוסטה
362 ליטר
NAK NF4400IX
במקום ~~2,250~~ ₪
1,990 ₪

SAMSUNG
מקרר מקפיא עליון גימור זכוכית שחורה סמסונג
RT48CB6626BK
465 ליטר
מהדרין
במקום ~~3,890~~ ₪
2,990 ₪

אלקטרה
מקרר מקפיא עליון אלקטרה
635 ליטר
EL675W
מקרר ענק
במקום ~~3,850~~ ₪
3,290 ₪

SHARP
מקרר שארפ 4 דלתות אינוורטר
421 ליטר
SJ-8430-ID
10 שנות אחריות (1+9) בתוספת 149₪
3,890 ₪

אלקטרה
מקרר מקפיא SBS דלת מול דלת
577 ליטר
EL630DI
10 שנות אחריות (1+9) בתוספת 99₪
קיוסק אוטומטי למים/קרח
במקום ~~4,990~~ ₪
4,690 ₪

SAMSUNG
מקרר 4 דלתות גימור נירוסטה סמסונג
יצרן קרח אוטומטי
649 ליטר
מהדרין
RF62C7058SR
במקום ~~7,590~~ ₪
6,990 ₪

מזגן נייד
TORNADO · ELECTRA AIR · TADIRAN · SAGA · FAMILY
החל מ-
649 ₪

מזגן עילי
TADIRAN · ELECTRA AIR · Haier · TORNADO · FAMILY · ELCO · SAGA · Coolair
1 כ"ס
החל מ-
799 ₪

מזגן עילי לסלון
Haier Harmony Inverter 23
תפוקת קירור 16,275 BTU/h
תפוקת חימום 16,534 BTU/h
Haier
5 שנות אחריות בכפוף לתקנון
1,990 ₪

ELECTRA
מאוורר מגדל עם שלט אלקטרה
מנוע DC + שלט
שחור/לבן
TF1720RI
במקום ~~449~~ ₪
299 ₪

אלקטרה
מאוורר עמוד מערפל 16" כולל מתז מים אלקטרה
TSP45-MC
NINGBO OXEN
במקום ~~479~~ ₪
299 ₪

אלקטרה
קטלן יתושים חשמלי אלקטרה
GC2-16
במקום ~~139~~ ₪
99 ₪

SENSOR
מאוורר רצפתי 16"
במקום ~~139~~ ₪
99 ₪

אלקטרה
מאוורר תקרה ותאורה 42"
מנוע DC + שלט
שחור/לבן
ZY704-42BL
במקום ~~399~~ ₪
299 ₪

SENSOR
מכונת ברד וגלידה
SE-TTSM-A02C
במקום ~~599~~ ₪
399 ₪

ELECTRA
בר מים וקרח משולב 3 ב 1
מים חמים/קרים/קוביות קרח
sodastream מכשיר סודה סטרים מתנה
4 סננים במתנה
ללא צורך בהתקנה חיצונית
במקום ~~1,490~~ ₪
1,290 ₪

ELECTRA
בר מים טאצ'
sodastream מכשיר סודה סטרים מתנה
RXW-210
במקום ~~1,590~~ ₪
1,490 ₪

ELECTRA
בר מים
Electra Pure Water RX-355-AS
סנן במתנה
במקום ~~990~~ ₪
849 ₪

אלקטרה
מכונת קרח נפח 1.1 ליטר אלקטרה
GSN-Z6Y1
במקום ~~299~~ ₪
249 ₪

שעות פתיחה: בימים א'-ה': 09:30-22:00 שישי וערב חג: 09:00-15:00 מוצאי שבת וחג: חצי שעה מצאת השבת עד 23:00

בתוקף עד- 4.5.26 או עד גמר המלאי, המוקדם מביניהם | ט.ל.ח. | **התמונות להמחשה בלבד** | מינימום מלאי 10 יחידות, בכפוף לתקנון המופיע בחנויות.
*התחייבות למחיר הזול ביותר כנגד כל הצעת מחיר רשמית על אותו הדגם ובאותם תנאים.

*5018 | PAYNGO.CO.IL



Hisense
OFFICIAL SPONSOR

מטיסים אתכם למונדיאל

קונים מהחנות כל מוצר ובכל סכום
ויכולים לזכות בחבילות אירוח למונדיאל ובמסכי Hisense

שלם וקח עוד היום אצלך בבית

מחסני חשמל

הרשת הזולה והמשתלמת בישראל

73 מרכזי מכירה ושירות בפריסה ארצית

התחייבות למחיר הזול ביותר!!

השרות הטוב בישראל

TCL מסך 75″



75V6C
~~במקום 2,990 ₪~~
2,690 ₪

JVC



SMART TV

100" QLED
LT-100NQ7165W
~~במקום 5,490 ₪~~
4,990 ₪

70"
LT-70N7175
~~במקום 1,990 ₪~~
1,690 ₪

LT-60N7175
~~במקום 1,490 ₪~~
1,190 ₪

TCL מסך 55″



55V61C
~~במקום 1,490 ₪~~
1,290 ₪

Hisense מסך 43″

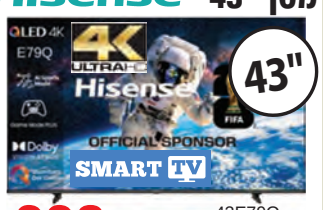

43E79Q
~~במקום 1,190 ₪~~
990 ₪

TCL



SMART TV

85T8C
~~במקום 5,490 ₪~~
4,590 ₪
85"

98T8C
~~במקום 7,990 ₪~~
6,990 ₪
98"

Hisense



75U62NQ
~~במקום 3,690 ₪~~
3,390 ₪

Hisense מסך 65″



65U72Q
~~במקום 3,190 ₪~~
2,890 ₪

SAMSUNG



75" UE75U8000F
~~במקום 3,190 ₪~~
2,790 ₪

70" UE70U8000F
~~במקום 2,895 ₪~~
2,479 ₪

65" UE65U8000F
~~במקום 2,290 ₪~~
1,990 ₪

SAMSUNG מסך 98″



UE98DU9000
~~במקום 6,990 ₪~~
6,490 ₪

SAMSUNG
OLED



65" QE65S85F
~~במקום 4,990 ₪~~
4,390 ₪

77" QE77S85F
~~במקום 6,990 ₪~~
6,490 ₪

INOKIM

קורקינט חשמלי
Inokim KIX

מותג הקורקינטים הנחשק בישראל



~~במקום 4,490 ₪~~
2,690 ₪

SAMSUNG

SAMSUNG
GALAXY A36
128GB 5G
6GB RAM
SM-A366B/DS



1,045 ₪

---

xiaomi

XIAOMI
15C REDMI
8GB RAM
256GB



599 ₪

Authorized Reseller

APPLE
IPHONE
17E
256GB



2,770 ₪

Falcon

שיכון קידמי

כולל צג דיגיטלי
צמיגי אוויר 10″ לרכיבה
יציבה ובטוחה

קורקינט חשמלי
Falcon A10



~~במקום 1,099 ₪~~
899 ₪

Authorized Reseller

מחשב נייד
MacBook Neo
Apple A18 Pro chip

6-core CPU
5-core GPU
8GB
256GB SSD



הרחבת אחריות לשנתיים נוספות בתוספת של 199₪ במקום 1000₪

2,369 ₪

JVC

מסך מגע חכם נייד על גלגלים 32″

LT-PM325105 FHD



3,190 ₪

מחשב נייח HP + מסך 24″ ACER

acer

מחשב נייח

HP EliteDesk 800 G2
intel Core i5-6500T
256GB SSD 8GB RAM
Windows 11 Pro

~~במקום 1,190 ₪~~
999 ₪

מסך מחשב 23.8″
100Hz



JBL

רמקול אלחוטי נייד
JBL Flip 7



~~במקום 409 ₪~~
389 ₪

BOSCH
מכונת כביסה פתח קדמי 1-8 ק"ג בוש
1200 סל"ד
8 ק"ג
במקום 2,290 ₪
1,995 ₪
WGE03207FR

SAMSUNG
מכונת כביסה פתח חזית סמסונג
9 ק"ג
במקום 2,250 ₪
1,990 ₪
WW9STA046AH

אלקטרה
מכונת כביסה פתח חזית אלקטרה
EL1200
12 ק"ג
שנות אחריות (1+4) 5
במקום 2,149 ₪
1,790 ₪

אלקטרה
מכונת כביסה פתח עליון אלקטרה
EL10070
7 ק"ג
במקום 1,690 ₪
1,345 ₪

HOOVER
מכונת כביסה פתח חזית הובר
7 ק"ג
במקום 1,790 ₪
949 ₪
H3W4472DE

SIEMENS
מייבש כביסה קונדנסור 8 ק"ג סימנס
קונדנסור
במקום 3,190 ₪
2,890 ₪
WP31G200FR

SIEMENS
מדיח כלים אינטגרלי מלא 12 מערכות כלים
שנות אחריות (1+4) 5 בתוספת 199 ₪
אינטגרלי מלא
במקום 2,890 ₪
2,390 ₪
SN615X07AF

אלקטרה
מדיח כלים רחב 12 מערכות כלים
EL2006W
שנות אחריות (1+4) 5 בתוספת 199 ₪
במקום 1,190 ₪
990 ₪

SAMSUNG
תנור אפיה בנוי סמסונג
פירוליטי
2,250 ₪
NV7B41301AK

Electrolux
תנור אפיה בנוי אלקטרולוקס
במקום 1,690 ₪
1,549 ₪
EOH3101X

BOSCH
כיריים אינדוקציה בוש
חד פאזי
אינדוקציה
במקום 1,990 ₪
1,790 ₪
PUE611BB5E

SAMSUNG
כיריים אינדוקציה 4 מוקדי בישול סמסונג
אינדוקציה
1,890 ₪
NZ64B5066FK

אלקטרה
כיריים זכוכית אלקטרה 5 להבות
100120/8800
במקום 849 ₪
699 ₪

CUISINE
Sauter
תנור אפיה בנוי סאוטר
5000W
במקום 1,490 ₪
1,390 ₪

SENSOR
מיקרוגל 20 ליטר
SE-20LMW
במקום 249 ₪
169 ₪

NINJA
מכונת קפה אספרסו חצי אוטומטית
LUXE CAFE ES603
אחריות יבואן רשמי
במקום 2,390 ₪
1,990 ₪
ES603

KRUPS
מכונת קפה בריסטה מקצועית חצי אוטומטית
XP804T10
במקום 2,390 ₪
1,690 ₪

אלקטרה
מכונת קפה אספרסו קפסולות
CM-C01
במקום 399 ₪
299 ₪

NINJA
גריל חיצוני ומעשנה
Woodfire Pro XL OG853
להיט חדש
במקום 1,990 ₪
1,790 ₪

NINJA
מכונת גלידה וגלידה אמריקאית
SPIN & SPOON CREAMI
NC701
במקום 1,690 ₪
1,490 ₪

DAVOPRO
מיקסר עוצמתי 1800w קערה 8 ליטר
11 דרגות מהירות ייעודיות, מסך טאצ' לד דיגיטלי
כולל מטחנת בשר וקערה נוספת
DAV5765
במקום 4,190 ₪
3,790 ₪

Morphy Richards
Artist Max
מיקסר מקצועי 8 ליטר
מסך טאצ' הספק 1200W
48981
במקום 1,390 ₪
1,190 ₪

magimix
מעבד מזון מג'ימיקס
CS3200CMSE
במקום 990 ₪
799 ₪

lévoit
מטהר אוויר חכם
Vital 102S
במקום 1,090 ₪
799 ₪

Tefal
מגהץ קיטור טפאל
SV6116
הספק 2200W
משאבת מים 5.3 בר
במקום 490 ₪
390 ₪

roborock
שואב אבק רובוטי שוטף
Saros Z70
עם זרוע נשלף
במקום 5,990 ₪
3,990 ₪

DREAME
שואב אבק ומקרצף רובוטי Dreame D20 Ultra
במקום 2,190 ₪
1,990 ₪

roborock
שואב אלחוטי שוטף Roborock F25 Ace
במקום 1,690 ₪
1,490 ₪

dyson
שואב אבק אלחוטי דייסון
V10 Absolute New PH
במקום 2,490 ₪
1,790 ₪

AIPER
שואב רובוט ניקוי לבריכה אלחוטי
Scuba SE
במקום 1,190 ₪
899 ₪

Canon
מצלמה דיגיטלית קומפקטית
Canon IXUS 285 HS A
1,899 ₪

FUJIFILM
מצלמת פיתוח מיידי
Fujifilm Instax Mini 12
329 ₪

SENSOR
כיסא גיימינג דמוי עור עם הדום
במקום 749 ₪
649 ₪

hp
מדפסת ציבעונית אלחוטית משולבת
DeskJet 2910 All-in
במקום 279 ₪
229 ₪

baseus
אוזניות אלחוטיות
Bass BP1 NC TWS Earbuds
כולל סינון רעשים אקטיבי ANC
במקום 199 ₪
99 ₪

שעות פתיחה: בימים א'-ה': 09:30-21:30 שישי וערב חג: 09:00-15:00 מוצאי שבת וחג: חצי שעה מצאת השבת עד 23:00

בתוקף עד- 4.5.26 או עד גמר המלאי, המוקדם מביניהם | ט.ל.ח. | מינימום מלאי 10 יחידות, בכפוף לתקנון המופיע בחנויות | התמונות להמחשה בלבד | המחיר הקודם של המוצר שבמבצע היה בתוקף לפחות יום

*בכפוף לתקנון | תקופת הפעילות בין התאריכים 8.3.2026-4.7.2026 | המפקח על ההגרלה הינו עו"ד בועז סיטי | מבצע ההגרלות נערך בהתאם להוראות ההיתר הכללי לעריכת הגרלות לפרסומות מסחריות לפי חוק העונשין, התשל"ז-1977 | את תקנון ההגרלה ניתן למצוא באתר מחסני חשמל בכתובת www.paygo.co.il



←
צה"ל פועל לפירוק תשתיות טרור גם בזמן הפסקת האש. פיצוץ מנהרת טרור בדרום לבנון, השבוע

צילום: לפי שימוש 27 א לחוק זכויות יוצרים

אש ללא הפסקה

רשמית, הפסקת האש נמשכת וכך גם השיחות בין ישראל ללבנון. מעשית, חיזבאללה לא נוצר את נשקו וממשיך לשגר טילים וכטב"מים על תושבי הצפון ועל חיילי צה"ל ← הממשל הלבנוני לא מסוגל לפרק את חיזבאללה, ומטרתו היחידה היא לגרום לישראל לסגת ולהפסיק לתקוף ← אז מה עושים? מיישרים קו עם טראמפ וממשיכים לספוג, או שוברים את הפסקת האש ושועטים קדימה להכנעת חיזבאללה? או אולי קובעים עובדות בשטח, כמו שעשינו ברמת הגולן?

רבקי גולדפינגר

הצפון בוער. מאז כניסתה לתוקף של הפסקת האש עם לבנון לפני כשבועיים בהוראת ארצות הברית, נרשמות שוב ושוב הפרות שלה מצד חיזבאללה. השבוע, לקראת השעה שמונה בבוקר של יום שני, הופעלה אזעקה בשורת יישובים בגליל המערבי בשל חשש לחדירת כלי טיס עוין. היה זה בשעה שילדים רבים היו בדרכם למוסדות החינוך. תיעוד מאחת המיגוניות, שבו נראו צעירים מצטופפים כשברקע נשמעות יבבות של ילדים מבוהלים, עוררה זעם רב בקרב התושבים, שחשים מופקרים לגורלם. בהמשך ערכו ראשי רשויות קו העימות מסיבת עיתונאים והביעו כעס רב על מצב הביטחון הרעוע. משה דוידוביץ', יושב ראש פורום קו העימות וראש המועצה האזורית מטה אשר, האשים: "זו לא הפסקת אש, זו הפקרה לאש". אחריו עמית סופר, ראש המועצה האזורית מרום הגליל, התריע מנרמול המציאות הקשה ואמר: "ראינו כבר מה קורה כשמבקשים שקט מדומה. אותה הכלה הביאה אותנו לאסון".

מאז תחילת המערכה נגד איראן שיגר חיזבאללה לעבר ישראל כ־10,000 רקטות, כטב"מים וטילי נ"ט. גם כעת ארגון הטרור, שלא רואה את עצמו כפוף להסכם הפסקת האש, ממשיך ותוקף. תקיפות חיזבאללה כבר עלו בחיי אדם. רק השבוע (ראשון) נהרג לוחם צה"ל, סמל עידן פוקס, בן 19 מפתח תקווה, לוחם גדוד 77 מחיל השריון, מהתפוצצות רחפן נפץ. יחד איתו נפגעו עוד ארבעה לוחמים. מיד אחרי הפיצוץ שבו נהרג הלוחם, זיהה חיזבאללה את פעילות החיילים לפינוי נפגעים ושיגר רחפן נפץ נוסף לכיוונם. למרבה המזל, הכטב"ם שהתפוצץ בסמוך לא גרם לנפגעים או לנזק. בתגובה תקף חיל האוויר תשתיות של ארגון הטרור חיזבאללה בבקעא ובכמה מרחבים צפונית לליטני, אך עדיין מדובר היה בתקיפות מדודות בלבד.

לאור המצב המתוח, ראש הממשלה נתניהו שוחח עם נשיא ארצות הברית טראמפ, ודן עימו בהפרות החמורות ובירי הבלתי פוסק. למרות זאת, טראמפ עדיין דבק בדרישתו לאיפוק מצד ישראל. וכך, כשידיה של ישראל כבולות, ממשיך ארגון הטרור לירות לעבר הכוחות בשטח ולעבר מדינת ישראל. ביום שלישי השבוע זה שוב עלה בחיי אדם: עאמר חוג'יראת, בן 44, עובד בחברה קבלנית שמבצעת עבודות הנדסיות מטעם משרד הביטחון, נהרג אחרי שרחפן נפץ ששיגר חיזבאללה התפוצץ על הכלי ההנדסי שעבד בו בכפר עייתרון שבדרום לבנון.

בינתיים, כך נראה, הפסקת האש משרתת את חיזבאללה, שמציג את עצמו כ'מגן לבנון' שנאבק על אדמתו ונחוש לפגוע במשא ומתן המתנהל בין ביירות לירושלים. לעומת זאת מבחינתה של ישראל הפסקת האש שוחקת את ההרתעה ומציבה את צה"ל במציאות מבצעית מורכבת, כאשר השהייה הממושכת של הכוחות בדרום לבנון, בתוך תא שטח מוגדר וללא תנועה, מסכנת את הכוחות. הלוחמים חשופים לאיום רחפני נפץ שכמעט ולא ניתנים לגילוי מוקדם וליירוט. ובעוד לצה"ל אין בשלב זה פתרון טכנולוגי מספק לאיום החדש, התעוזה של חיזבאללה רק הולכת וגוברת. חיזבאללה בטוח בעצמו מתוך ידיעה כי הנשיא האמריקני כופה ריסון על ישראל, ומאמץ לעצמו דרכי לחימה חדשות-ישנות של גרילה. בכיר בחיזבאללה הודיע חגיגית השבוע באל־ג'זירה כי "נתחיל להשתמש בטקטיקות של שנות ה־80 ונפעיל קבוצות של מתאבדים כדי למנוע מהאויב להתבסס בדרום לבנון".

יחד עם זאת, יש לציין כי כל העת לוחמי צה"ל פועלים בדרום לבנון לאיתור ופירוק תשתיות טרור, השמדת מחסני אמל"ח



צילום: אבשלום ששוני פלאש 90

מאיר בן שבת, לשעבר ראש המטה לביטחון לאומי: "השאלה העיקרית שצריכה להדריך את ישראל במדיניותה היא איך להסיר את האיום הביטחוני הנשקף כלפיה מחיזבאללה. ישראל לא צריכה לשחק לפי הכללים שחיזבאללה קובע, גם לא לפי כללי של הגנרל עאון. תגובותיה להפרות הפסקת האש צריכות להיות לא פרופורציונליות, כדי לערער את הנחות היסוד של חיזבאללה בתכנון פעולותיו נגדנו"

להיות עוד שכן במגדל
או להיות חלק מקהילה



הדמיה להמחשה בלבד

ADERET
ירושלים

דירות גן ופנטהאוזים, מגורי בוטיק בני 7 קומות
בשכונה החדשה של ירושלים עם מרחב וחיי קהילה
איכותיים, סביבה ירוקה, וקרוב לכל מה שטוב.

החל מ- ₪4,990,000

- תנאי תשלום 10/90
  פטור ממדד
- חניה ומחסן
  לכל דירה
- מרחק דקה
  מהרכבת הקלה
- 2 דק'
  מכביש בגין

לצפייה בסרטון
הפרוייקט:

מהרו לשריין פגישה:
073-7024480

סלעית נדל"ן
רם אדרת RA מבטיחים ומקימים



להפיק לקחים ממלכודת אוסלו ולהפסיק את "ההתחשבות בחולשת הפרטנר". נשיא לבנון ג'וזף עאון

צילום: רויטרס

ואתרים לייצור אמצעי לחימה, והרס תת־קרקע ושכונות טרור שלמות. רק השבוע השמיד צה"ל מנהרת תשתית טרור תת־קרקעית של חיזבאללה בקנטרה שבלבנון, כעשרה קילומטרים מהגבול. מדובר במנהרה הגדולה ביותר של חיזבאללה שהתגלתה במלחמה. בעקבות עוצמת הפיצוץ פרסם המכון הגאולוגי כי רעידת אדמה הורגשה באזור דרום לבנון.

ישראל גם שיפרה את אחיזתה בדרום לבנון עם רצועת ביטחון רחבה שבה נוכחים חיילי צה"ל, אך הפסקת האש במתכונתה הנוכחית מותירה את ישראל מוגבלת בתגובותיה ושוחקת את מעמדה. תת־אלוף במילואים עופר וינטר, שביקר השבוע בגבול הצפון, התבטא על המצב בחשבונו באחת מהרשתות החברתיות ואמר: "מכל מה שלמדתי בשנות חיי, המונח 'הפסקת אש' משמעותו שהאש נפסקת, ואם האש ממשיכה - אז אין הפסקת אש, ובפרט כשממשיכים לירות על היישובים שלנו. אני קיוויתי שהתרבות הזו שאנחנו מספרים לעצמנו שהאויב מורתע ואנחנו רק מגיבים כמענה על ירי, נעלמה מן העולם. אבל נראה שהתרבות הזאת כאן ולא נעלמה לשום מקום. התקפה על מדינת ישראל חייבת לעלות לאויב במחיר של שטח ובאופן מיידי. זה הדבר היחיד שישיב את ההרתעה", הוא הבהיר, "ובנוסף, כל איש חיזבאללה הוא מטרה לגיטימית בכל מרחב לבנון. איך יכול להיות שאחרי שנתיים וחצי של מלחמה, אנחנו עדיין במוד של תגובה בלבד? איך זה יכול להיות?", הוא תהה.

הממשל הלבנוני לא יכול

מאיר בן שבת, ראש המטה לביטחון לאומי לשעבר וכיום ראש מכון משגב לביטחון לאומי ולאסטרטגיה ציונית, מדגיש את המורכבות הרבה בשרטוט מציאות חדשה של שקט וביטחון בגבול הצפון, אך משוכנע כי הדבר אפשרי: "לצערי, אין נוסחאות פלא. הדרך לשנות את המציאות מחייבת שילוב של כמה מרכיבים. הראשון, תפיסת שטח - שליטה ישראלית עד הליטני ומצפון לו באזור המזרחי. שנית, טיהור השטח הזה מכל מקורות האיום כלפינו. והמרכיב השלישי, חופש פעולה ישראלי בכל שאר האזורים כדי למנוע את התעצמות חיזבאללה או התארגנות שלו לפעול נגדנו. המרכיב הרביעי הוא חתירה לפירוז חיזבאללה ופגיעה בתשתיות ובמקורות כספיים של הארגון", מונה בן שבת את היעדים הנדרשים לשינוי המציאות בלבנון. הוא מוסיף ומציין כי "כמובן, האופן שבו איראן תצא מהמלחמה ישפיע מאוד על מעמדו ויכולותיו של חיזבאללה, וגם מהטעם הזה יש לקוות שמול המשטר האיראני לא יהיו שום ויתורים בבקשותיו לשחרור כספים ובתביעה כלפיו להפסיק לתמוך בארגוני הפרוקסי".

בינתיים הפסקת האש המדומה עולה בחיי אדם.

"המגבלות האמריקניות על פעילות ישראל בלבנון והפסקת התקיפות בביירות מאפשרות לחיזבאללה להמשיך להפר את הפסקת האש, בלי לחשוש שהמחיר שישלם על כך יהיה בלתי נסבל. אותן מגבלות אמריקניות משאירות בידי ארגון הטרור הלבנוני את ההחלטה על המיקום, העיתוי, התדירות והאמצעים שבהם יתנגש בישראל, וגם את השליטה בגובה הלהבות. כך ניתנת לחיזבאללה למעשה האפשרות גם לקבוע כללי משחק חדשים וגם לעצב את משוואות התגובה מול ישראל".

טראמפ הנחית על ישראל את הפסקת האש הנוכחית משיקולים שונים שלו, והיידיים של ישראל כבולות.

"אומנם הנשיא טראמפ ביקש לרסן את ישראל כדי לסלול לממשל עאון את הדרך לשיח מדיני עימה, אך בפועל הוא שלל ממנה חלק מחופש הפעולה שהיה לה עד לפני חודשיים, והשאיר אותה לפעול כשיד אחת שלה קשורה מאחור. לשיטתו של טראמפ, תהליך שיביא לכינון הסכם מדיני יוכל לדחוק את חיזבאללה לפינה, לשלול ממנו את הלגיטימציה להמשך הלחימה ובכך להחליש את אחיזתו בלבנון. אבל לנוכח המציאות הלבנונית הסבוכה, הנשיא טראמפ יהיה עלול להיווכח שהריסון שהטיל על ישראל שירת דווקא את חיזבאללה, המתנגד העיקרי לתהליך המדיני וזרוע הפרוקסי העיקרית של האויב האיראני של טראמפ.

"השאלה העיקרית שצריכה להדריך את ישראל במדיניותה היא איך להסיר את האיום הביטחוני הנשקף כלפיה מחיזבאללה", ממשיך בן שבת, "אם הגנרל עאון היה מסוגל לספק זאת, אולי היה מקום לדון עימו על המחיר, אך הוא מגיע למשא ומתן עם ציפייה אחרת - להפסיק את הלחימה הישראלית ולכונן תהליך שיביא לנסיגת צה"ל ולהגבלת הפעילות הישראלית במדינתו. עאון ואנשיו אומנם היו רוצים לראות את ארגון חיזבאללה מפורק מנשקו, אבל אפילו הם לא מתיימרים להציג זאת כיעד ריאלי שאותו יוכלו להשיג בכוחותיהם, ואין להם שום כוונה להגיע לעימותים שיחזירו את לבנון לעידן מכוניות התופת ומלחמת האזרחים. כאשר אלה הן הנחות המוצא לדיונים, לא נכון מצידנו לשלם מחירים ביטחוניים", הוא אומר נחרצות. "משימתו של הדרג המדיני בישראל כעת היא לשכנע את הנשיא טראמפ שהסיכויים שהחלשת חיזבאללה תושג באמצעים מדיניים הם קלושים. חובתו להבהיר כי ההגבלות על פעילותה של ישראל בלבנון, לא רק שלא מחזקות את ממשל עאון מול חיזבאללה, אלא הן מחזקות את ארגון הטרור השיעי באופן שמבסס את אחיזתה של איראן בזירה הזאת, ובכך גם מעודד את המשטר בטהרן, בניגוד לאינטרס המובהק של טראמפ".

בן שבת משוכנע כי יש לגבות מחיזבאללה מחיר כבד הרבה יותר על תקיפותיו: "ישראל לא צריכה לשחק לפי הכללים שחיזבאללה קובע, גם לא לפי כלליו של הגנרל עאון. תגובותיה להפרות הפסקת האש צריכות להיות לא פרופורציונליות, כדי לערער את הנחות היסוד של חיזבאללה בתכנון פעולותיו נגדנו".

אבל האם ישראל צריכה לפעול למען שמירה על ביטחונה בגבול הצפון גם תוך המרת פיו של טראמפ?

"עד כה הקשר בין המדינות הוכיח את עצמו, ואין סיבה להניח שזה לא יימשך גם עכשיו".

האם בכלל אפשר לפרק את חיזבאללה מנשקו, או שמדובר באשליה שהדרג המדיני "מוכר" לנו, ולעולם חיזבאללה יישאר איום ביטחוני מצפון?

"אמירתו של הדרג המדיני היא קריאת כיוון ליעד שיש לשאוף אליו. כמובן, הגדרה זו היא כללית ומחייבת קביעה אופרציונלית: מאילו שטחים, איזה נשק, באילו לוחות זמנים וכן הלאה".

האם החתירה להסכם מדיני עם מדינת לבנון על חשבון הטיפול של ישראל בחיזבאללה היא הדבר הנכון?

"ממשל עאון לא יכול לספק את הדבר החשוב ביותר שישראל צריכה ממנו: הסרת איום חיזבאללה. הוא מגיע למשא ומתן עם ישראל בציפייה אחת: להפסיק את הלחימה הישראלית ולכונן תהליך לנסיגת כוחות צה"ל ולהגבלת הפעילות הישראלית באדמתו. עד עכשיו הוא הצליח לפחות בחלק מהמשימה: ישראל נמנעת מתקיפות בביירות ונדרשת להתאים את פעולותיה ההתקפיות לפרשנות הניתנת להגדרה 'הגנה עצמית'. אבל בעוד שאין בכוחם של ההסדרים עם הממשל הלבנוני להסיר את האיום העיקרי כלפי ישראל, הרי שהם יכולים גם יכולים להיות משקולת על רגליה, בדרישות להסגת כוחותיה ולהגבלת פעילותה הביטחונית. ישראל לא יכולה לוותר על כך. אסור לה להמיר נכסים ביטחוניים בהסכמים שאינם שווים את הנייר שעליו ייחתמו.

"ישראל אומנם צריכה לשמור על יחסיה עם הנשיא טראמפ, אבל גם את זאת עליה לעשות בהתאם למציאות ומתוך ראיית האינטרסים הביטחוניים שלה. 33 שנות אוסלו היו ניסוי כושל וכואב של גישת 'ההתחשבות בחולשתו של הפרטנר'. הלקחים ממלכודת אוסלו רלוונטיים מאוד גם ביחס ללבנון של הגנרל עאון".

לא נסוגים לפני שחיזבאללה מתפרק

גם אלוף משנה במילואים חזי נחמה, ממובילי פורום המפקדים והלוחמים במילואים, מציין כי הפסקת האש במתכונתה הנוכחית אינה חיובית כלל לישראל: "ודאי שמדינת ישראל וצה"ל לא מעוניינים בהפסקת האש הזאת, וברור שהיא נכפתה עלינו על ידי ארצות הברית משיקולים רחבים יותר שקשורים לאיראן ולעוד כמה היבטים", הוא מסביר, "אבל במצב הקיים, מצד אחד צה"ל ממשיך לפעול לאורך הפסקת האש בצורה מאוד אפקטיבית בהריסה והשמדה של תשתיות טרור. ומצד שני, הוא סטטי. הוא לא נע קדימה. הוא נשאר באותם מרחבים במשך הזמן ונותר חשוף. זה דבר שהוא לא נכון מבצעית, כי לאט לאט חיזבאללה לומדים אותנו ומפעילים נגדנו כל מיני כלים".

נחמה מבהיר כיצד לשיטתו ישראל צריכה לפעול בזירה הצפונית על מנת לחולל שינוי אמיתי: "באופן כללי, עמדתי היא שהקו היחידי שבו נכון לעצור הוא קו הליטני", הוא נחרץ, "קו הליטני הוא הקו הראשון שניתן לשלוט עליו בצורה אפקטיבית, מבחינה טופוגרפית, כשטח שולט. הגבול הישראלי-לבנוני, כפי



תת־אלוף במילואים עופר וינטר, בסרטון שצילם: "אני קיוויתי שהתרבות הזו, שאנחנו מספרים לעצמנו שהאויב מורתע ואנחנו רק מגיבים כמענה על ירי, נעלמה מן העולם. אבל נראה שהתרבות הזאת כאן ולא נעלמה לשום מקום. התקפה על מדינת ישראל חייבת לעלות לאויב במחיר של שטח ובאופן מיידי. זה הדבר היחיד שישיב את ההרתעה"

צילום מסך 90 ל־13.10.26



בוקר תרבות

בית דיור מוגן 'רמת תמיר'
שמחים להזמין את ציבור בני 70 פלוס,
לבוקר מרתק בנושא:

על דמויות של נשים ביישוב הישן



חברת 'היישוב הישן' בירושלים הייתה שמרנית, עם דגש על מסגרות משפחתיות והגבר במרכז. למרות זאת, פעלו בה נשים יזמיות ופעילות ציבורית יוצאות דופן. בהרצאה נכיר דמויות נשיות מרתקות מהתקופה- עקרות בית, סוחרות, תעשייניות וגומלות חסדים - שייצגו רבות כמותן והיו חלק בלתי נפרד מפניה של ירושלים בשלהי התקופה העות'מאנית.

יום שלישי כ"ה אייר 12.5.2026
בשעה 10:00
בבית הדיור המוגן 'רמת תמיר'
שפע חיים 2 ירושלים

הכניסה ללא תשלום, הרשמה חובה

רמת תמיר
בית מוגן דתי לגיל השלישי
דואגים שתמיד תרגישו בבית!

להרשמה בטלפון: *6864
או במייל: home@ramat-tamir.co.il

בס"ד

המשרד לביטחון לאומי
כבאות והצלה לישראל

הורים יקרים, המודעה הזו בשבילכם

הילדים מארגנים מדורה? כך עושים זאת בבטחה!



ראשית, הורה מבוגר חייב ללוות את המדורה בכל שלביה. **שנית**, הסבירו לילדים כי חובה להישמע לכללים:

- הדלקת מדורות **במקום המאושר ע"י הרשות המקומית בלבד**
- **הרחיקו** את המדורה מבנייני מגורים
- **לא** משאירים מדורה ללא השגחת הורה - **גם לא לרגע!**
- **הקטינו את המדורה** מדורה גדולה מידי עלולה לגרום לאיבוד שליטה על האש וחלילה לאסון
- הכינו כמה דליי **מים** בסמוך למקום המדורה
- בסיום וודאו **כיבוי מלא** של האש

בכל מקרה של חשש לסכנה חייגו 102 ללוחמי האש

ל"ג שמח ובטוח!
"ונשמרתם מאד לנפשותיכם"

לפמ

מוגש מטעם חטיבת דוברות והסברה | www.102.gov.il



הפסקת התקיפות בביירות מאפשרת לחיזבאללה להתאושש. הפצצה ישראלית ברובע הדאחייה בביירות

צילום: HOUSSAM SHBARO רויטרס

שהוא סומן לפני מאה שנה על ידי הצרפתים והבריטים, אין בו שום היגיון טופוגרפי ושום היגיון ביטחוני, ולכן כפרים בלבנון שולטים טופוגרפית על יישובי הצפון ויורים עליהם בלי בעיה. הדבר הזה יימשך כל עוד יהיה שם אויב. אבל ברגע שאנחנו נהיה בשטח השולט, אף אחד לא יירה עלינו מלמעלה למטה. המקום שבו אנחנו צריכים לעמוד הוא חד־משמעית קו הליטני, ובכך לשלוט מגבוה לנמוך. כמובן שיחד עם זה צריך לדאוג לפינוי כלל האוכלוסייה שדרומית לליטני צפונה. אסור שיהיה לבנוני אחד דרומית לליטני".

כולל הנוצרים?

"בשלב ראשון זה כולל כולם, כולם צריכים לנוע צפונה, וישראל צריכה להודיע שאף תושב דרום לבנון לא חוזר למרחבים האלה עד שחיזבאללה מפורק מנשקו לגמרי. בשלב שני ניתן לשקול חזרת הנוצרים, כמו שאפשרנו לדרוזים להישאר ברמת הגולן. עכשיו הלחץ צריך להיות על ממשלת לבנון. היא צריכה להיות זו שמפרקת את חיזבאללה".

זה ריאלי? יש לה את הכוח לעשות את זה?

"לא, אבל זה לא משנה, כי ככה אני זוכה ללגיטימציה בין־לאומית למהלך וזורק את כובד האחריות עליהם. אני משווה את זה לרמת הגולן טרום מלחמת ששת הימים. במשך 19 שנים ירו מרמת הגולן על יישובי עמק החולה, ירו על גונן, גדות, עין גב, על כל המרחב שהיה בקו הראשון מול הסורים. שנים הם היו כמו ברווזים במטווח וספגו הפגזות מהמוצבים הסורים בצד השני של הגבול. ומה עשינו במלחמת ששת הימים? עלינו למעלה, לא מתוך מטרה לכבוש את רמת הגולן, אלא מתוך מטרה ברורה להבטיח את שלומנו. קודם כול תפסנו את הרמה, ובגלל שסוריה לא רצתה לעשות הסכם שלום נשארנו אנחנו ברמת הגולן מאז ועד היום. אני לא מכיר מישהו שמצטער על זה. דרום לבנון הוא בדיוק אותו סיפור.

"אנחנו צריכים להיות שם כי אנחנו רוצים להבטיח את ביטחון כוחותינו וביטחון התושבים בצפון. אנחנו אומרים לממשלת לבנון שאנחנו לא מוכנים שהארגון הזה, שממרר את חיינו כבר 40 שנה, ימשיך להתקיים כארגון צבאי בעל יכולות צבאיות בלבנון וימשיך לאיים עלינו. אם אתם תפרקו אותו מנשקו, תוכלו להחזיר את התושבים שלכם יום אחד. כל עוד לא תפרקו אותו באמת, אנחנו נשב בדרום לבנון".

זה נשמע אידיאלי מאוד, אבל מנותק מהמציאות כרגע בשטח, כי בינתיים הידיים של ישראל כבולות.

"זה נכון, יש תזמונים לכל דבר. אני מעריך שבקרוב מדינת ישראל תצא למתקפה יחד עם ארצות הברית באיראן, וזאת תהיה הזדמנות לשנות את המצב גם בלבנון. יש לך הזדמנויות בשלבים מסוימים, שאם לא מנצלים אותן אז מפסידים הרבה. ובלבנון, אחרי עשרות שנים שבהן התנהלנו מול ארגוני טרור, במקום להתנהל מול ממשלת לבנון, יש לישראל את מלוא הלגיטימציה לבוא אליה ולומר: את טוענת שאת מדינה ריבונית? תשלטי בחיזבאללה. תפרקי אותו. וכשתעשי את זה, אנחנו נסכים לסגת מכאן".

לשנות את המצב מהיסוד

במצב הקיים, איך לדעתך ישראל צריכה להגיב על כל הפרת אש? האם ישראל צריכה להבליג או לשבור את הכלים?

"אסור לנו לאפשר מצב של סיכון כוחותינו, וכל מה שיש בו איום מכל סוג שהוא, צריך לפעול באופן מיידי להשמיד ולנטרל אותו", קובע נחמה, "כמובן צריך להמשיך בהרס תשתיות טרור כמו שנעשה, וצריך לדעת להתנהל בימים הקרובים בחוכמה כדי לראות איך ממקסמים את התוצאות מול אירן. למעשה, עם כל המורכבות, ויש מורכבות אדירה, צריך עכשיו לנשום עמוק למען המטרה הגדולה יותר".

ומה עם האיום של רחפני נפץ שעולים בחיי אדם? נראה שאין לצה"ל יכולת טכנולוגית להתמודד עם זה.

"קודם כול, יש לצה"ל יכולת חלקית להתמודדות עם רחפני הנפץ. וממה שאני יודע, עובדים ממש עכשיו באופן מואץ על פתרונות - גם טכנולוגיים וגם בשטח באמצעים פשוטים יותר. במקרה של הרחפן שהתפוצץ השבוע ליד המסוק, הלוחמים ירו עליו ופגעו בו, כך שיש אמצעים טכנולוגיים כדי למנוע את התקרבותו בכלל, ויש אמצעים קינטיים פשוטים לפגוע בו, כמו שעשו הלוחמים", הוא מסביר.

חיילים מתלוננים שהם חשים ברווזים במטווח. השבוע נהרגו אנשים מרחפני נפץ.

"עם כל הכאב, זאת מלחמה, ובמלחמה יש גם דברים כאלה. צריך להבין שאותם רחפנים הם לא פקטור שמשנה את פני המערכה. נכון, יש איום, צה"ל פועל למצוא מולו את הפתרונות המתאימים ויש השקעה טכנולוגית גדולה מאוד בנושא. ויחד עם זאת, לא צריך לקחת כל איום טקטי בשטח ולהפוך אותו לאיום אסטרטגי. בסופו של דבר, הרחפנים האלה לא גרמו לעשרות הרוגים בקרב לוחמינו. במלחמת יום כיפור, הסאגרים (טילים נגד טנקים) של המצרים עשו בנו שמות, מאות חיילים ומאות טנקים נפגעו. זה באמת שינה את פני המערכה. אבל את רחפן הנפץ הזה, עם כל הכבוד, לא צריך להפוך למשהו שמשנה את פני המערכה", הוא מבהיר.

"הוא אחת מהיכולות של האויב. אני לא אכחיש, אני בעד שימצאו פתרון טכנולוגי להתמודד מולו, אבל זה לא צריך להיתפס כאיום שאנחנו חסרי אונים מולו. יש מה לעשות ומתמודדים עם זה בהצלחה יחסית. אם אפשר לשפר אני לא נגד, אבל יש לנו גם אחריות לא להפוך כל איום טקטי של איזה רחפן בשטח לדמון ולמשהו שהוא שובר שוויון. זו לא יכולת שלא הכרנו, ובסוף הרחפנים האלה הם די מוגבלים, הן מבחינת כמות חומר הנפץ שהם יכולים לשאת, והן בטווח וביכולות המבצעיות שלהם. לכן אני מאמין שמהר מאוד גם החיכוך של הצבא איתם בשטח יוביל לפתרונות".

הצפון בוער, תושבי הצפון מתמודדים עם הפסקת אש שבריריות ומלחמה שלא נגמרת.

"אני מלא הערכה לתושבי הצפון. הם באמת נותנים לכולנו דוגמה ומופת לחוסן ולחיבור לאדמה", אומר נחמה בהערכה, "אני מבין לגמרי את המקום שלהם. הם חיים במציאות באמת מאתגרת מאוד. אני מאמין שהם צריכים להמשיך ולהיות איתנים ולהעביר מסר לממשלה ולצבא שהם נותנים את הגיבוי, אבל התנאי הוא אחד והוא ברור - הכרעה מלאה של חיזבאללה, לא פחות. להגיע עד לליטני ודרך זה להכריע את חיזבאללה. זה בעיניי הסיפור כולו. ואנחנו צריכים לנצל את ההזדמנות ההיסטורית לשנות את המצב מהיסוד גם מול חיזבאללה. אם לא, זו תהיה בכייה לדורות".■

אלוף משנה במילואים חזי נחמה, ממובילי פורום המפקדים והלוחמים במילואים: "צריך להבין שאותם רחפנים הם לא פקטור שמשנה את פני המערכה. נכון, יש איום וצה"ל פועל למצוא מולו את הפתרונות המתאימים, ויש השקעה טכנולוגית גדולה מאוד בנושא. ויחד עם זאת, לא צריך לקחת כל איום טקטי בשטח ולהפוך אותו לאיום אסטרטגי"



צילום: מרים פיינגא בונימוביץ



בואו לצמוח ולהצמיח איתנו.

לכפר הנוער הדתי אמית עליה פ"ת

דרושים זוגות לשליחות חינוכית ייחודית

אם אתם זוג שלא מפחד מאתגרים, מסורים, יודעים לעבוד בצוות ועם רצון להשפיע באמת בחינוך, מקומכם איתנו.

הצטרפו למשפחה

לפרטים, נרים:
052-4620053

מגורים בכפר > קהילה מדהימה > גמישות מקצועית > תנאים סוציאליים



יו"ר ועדת חוקה ח"כ רוטמן במכון פוע"ה: שותפות מתמשכת למען הוספת חיים

יו"ר ועדת חוקה, ח"כ שמחה רוטמן, הגיע לסיור מקצועי במכון פוע"ה, במהלכו הדגיש כי "מפלגת הציונות הדתית גאה להיות שותפה מתמדת בפעילות של המכון, דרך סיוע בחקיקה ובחיזוק המשך הפעילות".

במהלך הסיור הוצגה בפני ח"כ רוטמן סקירה על המענה המקצועי של המכון, הכולל שילוב ייחודי בין פסיקת ההלכה לבין טכנולוגיות פוריות מתקדמות. הוסבר כיצד החיבור בין שני העולמות מאפשר מתן פתרונות מותאמים אישית לזוגות, תוך שמירה על רגישות הלכתית, מקצועית ורפואית, ומתוך ראייה רחבה של הצרכים המשתנים בתחום הפוריות. במהלך המפגש הודגש גם הצורך בהמשך פיתוח התחום.

בנוסף הוצגה בפניו פעילות "קדושת החיים" של המכון, הפועלת בליווי משפחות המתמודדות עם מצבים רפואיים מורכבים ורגישים במיוחד. במסגרת זו ניתן מענה הלכתי, מקצועי למשפחות המתמודדות עם שאלות כבדות משקל סביב טיפול בחולים מורכבים, תוך ליווי צמוד של רבנים, אנשי מקצוע וצוותים רפואיים. הוסבר כי הפעילות נשענת על תפיסת עולם הרואה בקדושת החיים ערך מרכזי המנחה את העשייה כולה, ומעניקה למשפחות גב ותמיכה ברגעים מאתגרים.

במהלך הביקור התקיימה ישיבה מקצועית שעסקה בקידום יוזמות חקיקה בכנסת, שמטרתן להקל על זוגות המתמודדים עם אתגרי פוריות. נדונו דרכים לחיזוק המענה המערכתי, צמצום חסמים בירוקרטיים, והנגשת טיפולים רפואיים, מתוך הבנה של חשיבות התמיכה הממלכתית בזוגות המבקשים להביא ילדים לעולם, והמשך שיתוף פעולה בין גורמי המקצוע והחקיקה.

את הביקור חתם ח"כ רוטמן בהטבעת מפתח סמלי בקיר המפתחות של המכון, כסמל לשותפות ולמחויבות להמשך פעילות המקדמת הוספת חיים בישראל. המעמד סימל את הקשר המתמשך בין הכנסת לבין פעילות המכון ואת ההכרה בחשיבות העשייה המקצועית והערכית בתחום, במטרה לחזק את העשייה המשותפת גם בעתיד.

משרד התחבורה וחברת נתיבי ישראל שמחים לבשר על:

פתיחה לתנועה בכביש 25



תתחדשו!

פתחנו לתנועה את המקטע המשודרג בכביש 25 באזור נתיבות

המקטע ישפר משמעותית את הגישה לעיר נתיבות ומועצת שדות נגב, יפחית את עומסי התנועה ויאפשר זרימת תנועה רציפה, בטוחה ומהירה יותר.

הפרויקט כלל עבודות תשתית נרחבות:

- שדרוג והרחבת של צומת המזלג (החיבור עם כביש 34), צומת המועצה האזורית שדות נגב וצומת 11 הנקודות.
- הוספת נתיבים ייעודיים לפנייה ימינה ושמאלה בחיבור לכביש 34 למתן מענה לנפחי התנועה ומניעת עומסים.
- הרחבת כלל התוואי לדו-נתיבי ודו-מסלולי הכולל מפרדה קשיחה לכל אורכו למניעת תאונות חזיתיות.

נסיעה טובה ובטוחה!

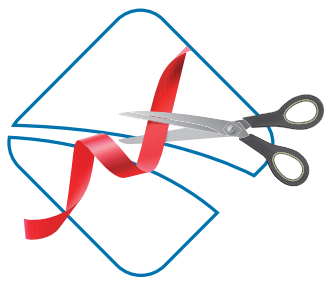

משרד התחבורה והבטיחות בדרכים
נתיבי ישראל
החברה הלאומית לתשתיות תחבורה בע"מ
דברו איתנו *2120

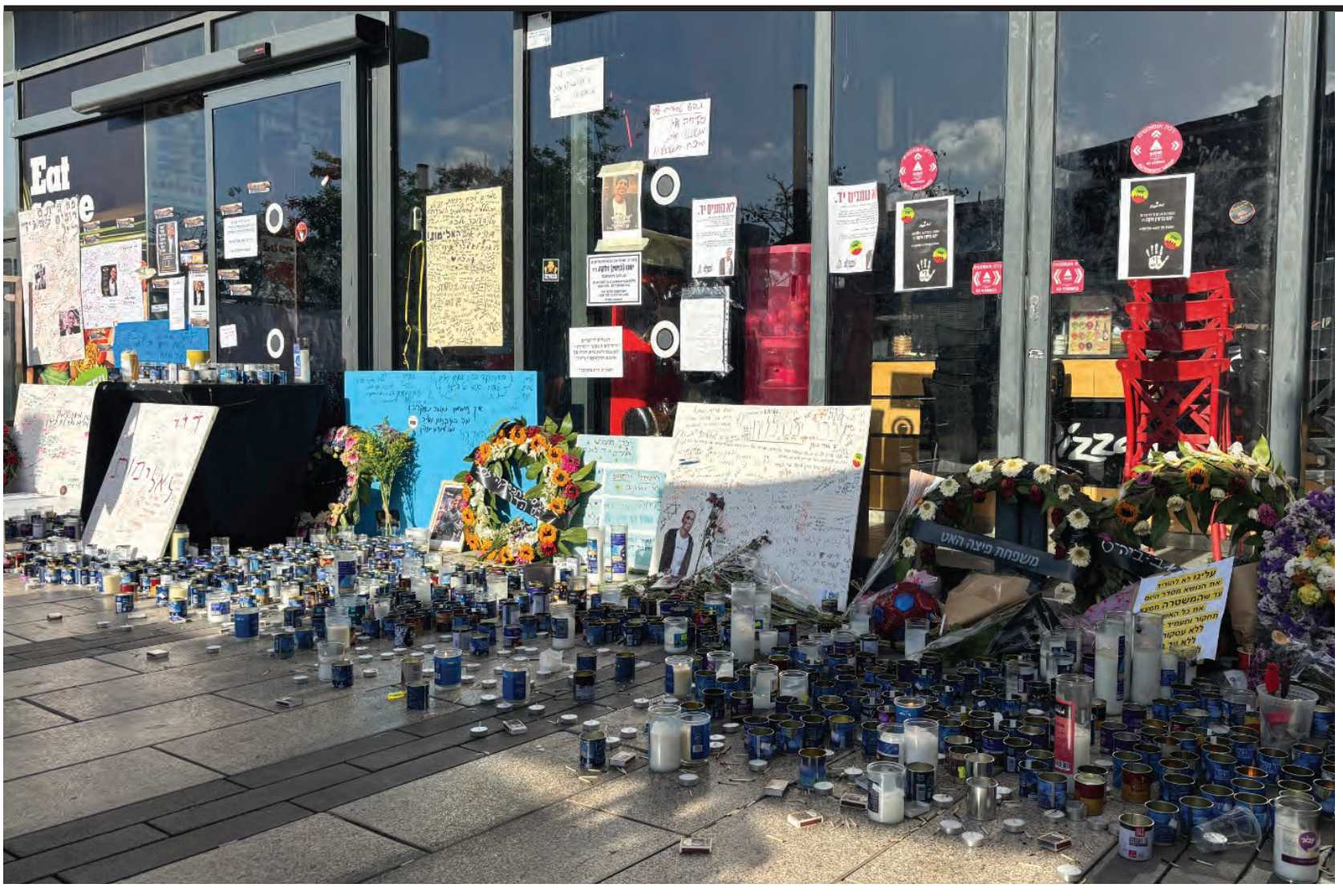

←
"אמרתי לתלמידים לקחת משהו מהאישיות שלו, ופשוט להיות 'עוד קצת ימנו'". נרות וכתובות זיכרון ליד מקום הרצח

צילום: סגולי קירשנבוים

"אלימות כל כך לא קשורה לימנו"

ימנו בנימין זלקה, אחראי משמרת בסניף פיצה האט בפתח תקווה, ביקש להגן על לקוחותיו מפני נערים שהציקו להם – ושילם על כך בחייו ← מוריו של ימנו ז"ל מתארים בחור שקט וחרוץ שמעולם לא הסתבך בקטטות, ומנסים לאסוף את השברים עם תלמידיהם הכואבים שהכירו ואהבו את ימנו ← ומעל לכול מרחפת השאלה שחוזרת על עצמה בכל פעם: איך מתמודדים עם נוער אלים ומונעים את הרצח הבא?

יוסף ארנפלד

בימים האחרונים הפכה הרחבה שלפני סניף 'פיצה האט' בקניון גנים בפתח תקווה לאתר הנצחה מאולתר. לאורך שעות היום פוקדים לא מעט בני נוער את המקום, מדליקים נרות נשמה, אומרים פרק תהילים ומנסים לעכל את האסון שאירע שם בערב יום העצמאות האחרון. במרכז הרחבה עומדת תמונתו של ימנו בנימין זלקה ז"ל, הצעיר בן ה־21 שנדקר למוות סמוך לפיצרייה שעבד בה, רק משום שביקש מחבורת נערים לא להתיז ספריי שלג על הלקוחות.

זלקה, שהחל את דרכו בסניף כשליח והתקדם עד לתפקיד אחראי משמרת, היה דמות מוכרת בשכונת כפר גנים. הוא בסך הכול רצה לעזור בפרנסת משפחתו, במיוחד בליל החג שבו מרוויחים שכר כפול, ולא דמיין לרגע שמתן שירות ללקוחות יעלה לו בחייו. מנהל הסניף שחזר את רגעי העימות וסיפר כי לאחר שהעובדים ביקשו מהנערים לצאת, הם חזרו כעבור כמה דקות והשמיעו איומים. "חשבנו שזה נגמר", אמר המנהל, "אבל אז נכנס שליח לסניף וסיפר שהעובד נדקר בחוץ".

חקירת המשטרה חשפה תמונה קשה של רצח מתוכנן. לפי הממצאים, הנערים המתינו לימנו בסבלנות מחוץ לסניף כשהוא סיים את המשמרת שלו בלילה. בתגובה לבקשתו הלגיטימית, הם החליטו להפוך לרוצחים. המעשה כלל את כל האלמנטים המשפטיים הנדרשים - הכנה מוקדמת, הצטיידות בסכין, כוונה ברורה והיעדר קינטור מצידו של ימנו. מפרטי החקירה עולה כי כל החשודים המעורבים ברצח מוכרים למשטרה, ולכולם עבר פלילי או רקע של אירועי אלימות. מתברר כי החשוד המרכזי בפרשה נתפס כבר לפני כשנתיים, כשהיה בן 13 בלבד, כשהוא נוהג ברכב ללא רישיון. נכון לכתיבת שורות אלו, החשודים אינם משתפים פעולה בחקירה.

בעקבות האסון כינסו השר לביטחון לאומי איתמר בן גביר ומפכ"ל המשטרה דני לוי פגישה דחופה, ובה סוכם על פריסה רחבה של מאות לוחמי המשמר הלאומי של מג"ב במוקדי חיכוך ובאזורי בילוי בפתח תקווה ובתל אביב. המפכ"ל הנחה על יישום מדיניות של אפס סובלנות וטיפול מסיבי בפשיעת בני נוער, תוך הפעלת כל הכלים המודיעיניים והחקירתיים ומיצוי מהיר של תיקי החקירה נגד מעורבים באלימות.

השר איתמר בן גביר הבהיר כי המערכת מתכוונת להחריף משמעותית את צעדיה. "בהמשך להעלאות השכר, לגל הגיוסים הגדול ולחיזוק המשטרה - מעלים שלב במאבק באלימות", הצהיר השר. הוא הוסיף כי המשטרה יוצאת כעת למבצע רחב בדרום תל אביב ובפתח תקווה, "מאות לוחמי מג"ב, לצד כוחות מתוגברים, יחידות מודיעין וחוקרים, יבצעו פריסה מסיבית במוקדי חיכוך, בגינות ובמרכזי בילוי. המטרה היא אחת: מלחמת חורמה באלימות, ובמיוחד בכנופיות הנוער. יד חזקה. אפס סובלנות. המשילות חוזרת לרחובות - מי שירים ראש, יחטוף".

מאיר פרייליכמן, תושב כפר גנים ג' ומורה לשעבר של ימנו זלקה: "ביום העצמאות בבוקר הכיכר נראתה כמו אחרי הפצצה – ספריי שלג על הכביש, פחיות זרוקות, כיסאות הפוכים. זה נראה ממש כמו פוגרום. לצערי זו לא פעם ראשונה שיש פה התפרעויות של בני נוער שעושים שטויות. לא בהכרח מדובר בילדים מהשכונה, אבל זה יצר תחושה מאוד לא נעימה"

בחור עם דרך ארץ וכבוד

בזמן שרחבת הפיצרייה מתמלאת בנרות זיכרון, בישיבת אמי"ת אלירז בפתח תקווה - המקום שימנו למד והתחנך בו - מנסים המורים והתלמידים לאסוף את השברים. אחד המורים אף העביר השבוע שיעור לזכרו במקום הרצח, בהשתתפות מאות אנשים. בין המנחמים נמצאת ליאור מעטו, שהייתה המחנכת שלו בכיתה י"ב בישיבה. "ליויתי אותו באופן מאוד אינטנסיבי בשנה הזאת", היא מספרת, "ושמרנו על קשר אחר כך גם בהודעות, וגם כשהוא והחברים שלו יצאו מהצבא היינו נפגשים. היה לנו קשר קרוב.

"קשה לסכם חיים שלמים בתוך רגע", היא אומרת כשמבקשים ממנה לספר עליו, "אבל ימנו היה קודם כול בחור מהמם. היה לו חיוך שובה ומדבק, הוא היה בחור שמח שחי את הרגע ומלא בחיות. הוא נהנה מכל רגע וידע לשמוח. כשהוא היה נכנס לחדר, נכנסה איתו שמחת חיים. אבל זה לא הגיע ממקום של בלגן והתלהמות, וזו תכונה ממש מיוחדת של ימנו - הנוכחות המורגשת שלו הייתה דווקא בשקט שלו.

המכללה האקדמית
הרצוג
מייסודן של מכללות ליפשיץ והרצוג
אלון שבות ▪ ירושלים ▪ מגדל עוז



חינוך
זה ההישג שלי

המכללה האקדמית הרצוג מובילה את הדור הבא של מערכת החינוך בישראל
באמצעות מגוון חוגים לתואר ראשון ושני, תוכניות לימוד עשירות,
טכנולוגיות למידה מתקדמות וסגל מרצים מהשורה הראשונה

תעודות מקצועיות
אפשרות לתעודות
יישומיות בנוסף לתואר

תוכניות מצטיינים
תוכנית המקנה תואר
בשלוש שנים, ובחינם

מערך הסעות
להגיע ללימודים באמצעות
מערך הסעות בפריסה ארצית

מערך מלגות
שנה ראשונה חינם
ומלגות ייחודיות לזכאים

חינוך מיוחד | לשון | אנגלית | אזרחות | תושב"ע | מתמטיקה | מדעי המחשב | מדעי הטבע
היסטוריה | לימודי א"י | תקשורת | תנ"ך | מחשבת ישראל | ספרות - אפשרות לשלב עם לימודי משחק

תואר ראשון B.Ed. והסבת אקדמאים להוראה

יום היכרות
ו"ח אייר
7.5.26

הרצוג. לדעת. לחנך.

להרשמה: 077-9915237 או היכנסו לאתר המכללה: herzog.ac.il



←
"ילד מקסים וחייכן שעבד למען המשפחה שלו". ימנו בנימין זלקה ז"ל

צילום: באדיבות המשפחה

הוא לא היה אדם רועש או מתלהם, וכל הסיפור של הרצח פשוט כל כך לא קשור אליו. הוא לא אדם שמתרגש מדברים או פונה בבוטות. הוא היה אדם עם דרך ארץ וכבוד; כבוד למורים, כבוד לחברים. הוא ידע להוריד את הראש כשצריך ולשתוק כשלא צריך לדבר. הוא ידע גם לעמוד על שלו, אבל לא ממקום של זלזול, אלא עם המון כבוד למשפחה ולהורים. אחת התכונות הכי בולטות שלו הייתה הנתינה בלב רחב - גם לחברים וגם עזרה בבית בכל דבר קטן שהיה צריך".

ליאור מבקשת להאיר את דמותו גם מנקודת מבט של מורה: "ימנו סיים תעודת בגרות למרות שהוא היה מאוד עמוק בתוך העבודה. הוא עבד בפיצרייה באופן מאוד אינטנסיבי, אבל הוא לא ויתר. אפילו לא הייתי צריכה לבקש ממנו או להתחנן שיבוא ללמוד, זה בא ממנו כי הוא כל כך רצה. הוא הצליח, למרות כל הקושי, לשלב גם את העבודה, גם את החיים וגם את הלימודים. כשהוא סיים תעודת בגרות מלאה בהצלחה, זו הייתה גאווה מאוד גדולה בשבילו. היינו קובעים יעדים, והוא היה עומד בהם כמו שצריך".

הקשר של ליאור עם ימנו היה כה קרוב, עד שבשנה האחרונה היא הפכה לדמות משמעותית גם בעבור משפחתו. "בי"ב הייתי בקשר טוב עם אחותו, ועכשיו בעקבות השבעה אני פה. יש לי פה גם את הכיתה שלי, הבוגרים שלי, שצריך לאסוף אותם". היא מתארת לילה קשה ביום חמישי האחרון: "כשנודע הדבר, ביקשתי רשות לספר לחברים מהכיתה לפני שזה מתפרסם. התאספנו בשעה אחת עשרה וחצי בלילה, כל הכיתה שלו, וישבנו יחד עד שלוש לפנות בוקר. יש הלם גדול. גם כי זה בפתאומיות ואיבדנו חבר קרוב, כי ימנו היה אהוב על כולם. הכיתה שלי מגוונת מאוד, וכולם מצאו איתו דיבור ומקום לצחוק.

"כולנו היינו בהלם מהמקרה המזעזע הזה", היא מוסיפה בכאב, "שום מילה לא תתאר את הזעזוע. ימנו פשוט לא קשור לדברים האלה. זה לא ילד של בלגנים ובעיות, אני ממש יכולה לדמיין איך הוא דיבר וביקש מהם להפסיק בדרך ארץ. זה הלם לאבד תלמיד, משהו שלא חשבתי שאצטרך להתמודד איתו. אלו תלמידים שעברו איתו שש שנים משמעותיות בתיכון, הוא היה חלק בלתי נפרד מהכיתה. למרות שהוא עבד הרבה בפיצרייה, הוא יצא לכל הטיולים והפעילויות והכניס את השמחה והחיות שלו. פשוט היה כיף להיות לידו".

כאשת חינוך, ליאור מנסה להפוך את הכאב למסר בעבור תלמידיה ובוגריה. "כשחזרנו והתאספנו, המסר שלי אליהם היה שמול הרוע והאכזריות הזאת אנחנו חייבים להוסיף טוב ולתקן את עצמנו. הדרך להמשיך את הקיום של ימנו בעולם ואת הקיום של הנשמה שלו היא במצוות ובמעשים טובים. אמרתי לכל אחד לקחת משהו מהאישיות שלו ופשוט להיות 'עוד קצת ימנו': להיות אדם מאופק, עם דרך ארץ וכבוד, אדם שיודע להוריד את הראש כשצריך ולעמוד על שלו ממקום מכבד, אמיתי ויציב. פשוט להיות אדם שמוסיף טוב בעולם".

שכונת כפר גנים בהלם

לצד הזיכרונות מהישיבה התיכונית, גם בבית הספר היסודי 'דעת מבינים' בפתח תקווה מתקשים לעכל את הבשורה. מאיר פרייליכמן, מורה בבית הספר ותושב שכונת כפר גנים ג', לימד את ימנו בשנותיו האחרונות ביסודי, בכיתות ה'-ו'. "הוא היה תלמיד שלי, כשהייתי מורה מקצועי שלו", מספר פרייליכמן, שזוכר היטב את הממשק איתו גם בהסעות ובבית הספר, שבו למדו גם חלק מאחיו. "ימנו היה ילד חמוד, ביישן ושקט. לא אחד ששומעים אותו יותר מדי, ובטח לא אדם של מריבות או קטטות. הילדים בכיתה מאוד אהבו אותו, הוא היה חלק בלתי נפרד מהחבורה".

פרייליכמן, המתגורר מרחק דקות הליכה מזירת הרצח, המשיך לראות את ימנו בשכונה גם שנים לאחר שסיים את לימודיו ביסודי. "יצא לי לראות אותו כמה וכמה פעמים בפיצרייה. בהתחלה הוא היה על אופניים כשליח, ואחר כך ראיתי איך הוא התקדם לעבודה בתוך הסניף עצמו. הוא דאג מאוד למשפחה שלו. אני זוכר גם את אחותו, ירוס, שהייתה מסתובבת פה בבית הספר ודואגת לאחים שלה. הוא היה ילד מקסים וחייכן שבאמת עבד למען המשפחה שלו".

התחושות בשכונת כפר גנים, שנחשבת לשכונה שלווה ואיכותית, קשות מאוד בימים אלו. פרייליכמן מתאר מציאות מטרידה שקדמה לאסון. "ביום העצמאות בבוקר, עוד לפני ששמעתי מה קרה, יצאתי לריצה בכיכר והיא נראתה כמו אחרי הפצצה - ספריי שלג על הכביש, פחיות זרוקות, כיסאות הפוכים. זה נראה ממש כמו פוגרום. לצערי זו לא פעם ראשונה שיש פה התפרעויות של בני נוער שעושים שטויות, כבר בערב יום כיפור שעבר ניפצו כאן זכוכיות של בתי עסק. לא בהכרח מדובר בילדים מהשכונה, אבל זה יצר תחושה מאוד לא נעימה".

מאז הרצח, השכונה כולה כואבת. "כל ערב מגיעים המון אנשים לפיצרייה להזדהות, להדליק נרות ולהניח פרחים ושלטים. בשבת האחרונה היו שם חבורות של נערים עד שעה מאוחרת, ואתמול המחנכים שלו מהישיבה התיכונית העבירו שם שיעור. השכונה לקחה את זה בצורה קשה מאוד, המבוגרים מודאגים והילדים מדברים על זה".

למרות המתיחות, פרייליכמן מנסה לשדר רוגע לתלמידיו בבית הספר ולילדיו הפרטיים, אך לצד זאת גם דורש דריכות. "בבית הספר שוחחנו עם הילדים בכל השכבות על הדרכים שבהן פותרים בעיות ואיך להתנהג אם נתקלים במקרים כאלו - לדווח למבוגר או למשטרה ולהימנע מחיכוכים. אני אומר גם לילדים שלי: ברגע שאתם רואים שדבר כזה קורה, קחו שני צעדים אחורה. אנחנו משדרים שרוב האנשים בעולם לא רעים, אבל צריך להגדיל את הערנות. אי אפשר להכתים את כל הנוער, השכונה הזאת היא שכונה טובה והרוב הגדול של הילדים כאן הם ילדים טובים. המקרה הזה בהחלט לא משקף את פני השכונה".

"מלחמת חורמה באלימות"

גם בלשכתו של ראש עיריית פתח תקווה רמי גרינברג, אירוע הרצח המטלטל של ימנו בנימין זלקה ז"ל עומד במוקד הדיונים מאז אותו לילה קשה. "הגבנו לזה ממש בזמן אמת, באחת ומשהו בלילה כבר היינו במקום יחד עם כוחות המשטרה ונתנו את המענה הראשוני", הוא משחזר בשיחה עם 'בשבע', "ליווינו את המשפחה כמה שנדרש, גם בהלוויה וגם עכשיו בשבעה. אנחנו כבר פועלים להנציח אותו - יש אולם ספורט גדול שאנחנו בונים באזור, וכבר ביום שישי עשינו שם הנחת אבן פינה על שמו. גם את מרוץ הלילה של פתח תקווה, שמתקיים בדרך כלל ביוני, נעשה הפעם לזכרו וכמחאה נגד האלימות. ניתן למשפחה כל מה שצריך".

מעבר לליווי המשפחה, גרינברג עורך ישיבות עבודה דחופות עם כל הגורמים כדי למגר את התופעה. "אנחנו בודקים מה עוד נדרש, מחיזוק עבודת המשטרה ועד עבודה סוציאלית לשם הוצאה של ילדים מאתגרים למסגרות חוץ־ביתיות. עשינו המון, אבל צריך תמיד לנסות לעלות מדרגה, כולל המשך רישות העיר במצלמות". גרינברג, שמגיע מרקע משטרתי, לא חוסך במילים כשהוא מתאר את המורכבות: "אני חי את השטח יום יום, שעה שעה, ואומר בצנעה שאני פרופסור למה שאני עושה. כל הסיפורים ששומעים מסביב הם רק סיפורים. יש בפתח תקווה 80 אלף ילדים במערכת החינוך, ובסוף יש חבורה של כמה עשרות שהם המאתגרים באמת. הם באים ממשפחות מאתגרות, ולהם הדברים הרגילים לא עוזרים".

גרינברג מנתח את הקושי המערכתי מול נוער בקצה הפלילי. "קח ילד שאבא שלו בארגון פשע - זה מה שהוא מקבל בבית. לא מעניין אותו מה תעשה במסגרות החינוכיות, הוא רוצה ללכת בדרכו של אביו. אנחנו רוצים להוציא ילד כזה לפנימייה סגורה כדי לנתק אותו מהבית שלו, אבל זה לא פשוט מבחינת החוק. גם כשהצלחת להחיל על נער כזה חוק עבירה פלילית, בגילי 12 עד 14 זה הולך לשירות מבחן לנוער. המטרה של החוק היא לנסות לשקם ולא להפוך אותם ישר לעבריינים, וזה בסדר, אבל כשהבחור לא משתף פעולה - החוק לא מאפשר להחמיר איתו מיד. גם כשהוצאת אותו למסגרת חוץ־ביתית, הוא יכול 'לפוצץ' אותה אחרי חודשיים והם זורקים אותו חזרה לקהילה כי הוא מקלקל את הילדים האחרים. בינתיים, עד שמוצאים לו מסגרת חדשה, הוא שוב בשטח".

הפתרון, לשיטתו של גרינברג, הוא מלחמה בכל הכלים האפשריים. "הדבר שצריך לראות הוא שלא מרפים מבני הנוער המאתגרים האלה. גם כשהוא חוזר לרחוב, צריך להיצמד אליו ולהטריד אותו - רוכב בלי קסדה? קבל קנס. המטרה היא שהוא לא ירגיש בנוח במרחב הציבורי. אנחנו לא עבריינים, אבל נציק לו בכל היבט חוקי שאפשר כדי שלא יהיה לו נוח. לגבי המעגלים האחרים, אלו שלא בקיצון אבל עדיין משתוללים, פה צריך יותר הסברה בתוך בתי הספר. הכוונה היא לתנועות נוער וסיירות על"ם. בכל הארץ יש אלפי נערים שמידרדרים לאלכוהול ולסמים וזה לא פחות חמור, פשוט על זה פחות שומעים כי אין סרטונים מזעזעים. עשינו כל מה שנדרש, אבל בסוף יש עיר עם 300 אלף תושבים, ויש קומץ שעושה אירוע מזעזע".

כשנשאל מה הוא אומר להורים המודאגים, גרינברג מפרט את עוצמת האבטחה העירונית. "מאז שנכנסתי לתפקיד לפני כמה שנים, יש 15 ניידות אבטחה עירוניות בכל לילה. זה עולה עשרות מיליונים בשנה. הם מסיירים, נועלים גינות, בודקים. נכון, צריך אולי לגרום להם להיות יותר עם 'סכין בין השיניים' ולחתור למגע, למרות שהם מאבטחים בלי סמכויות שוטר, ואנחנו עובדים על זה. הפכנו את אגף הביטחון ואת אגף הרווחה למינהלים כדי להכניס יותר כוחות ניהוליים ולגייס עוד עובדים סוציאליים, אף שיש מחסור ארצי מטורף בעובדי חוק נוער. אנחנו אפילו מנסים להביא פרילנסרים דרך משרד הרווחה, אבל הרגולציה קשה. אותו דבר במשטרה - אנחנו עושים קמפיין גיוס מטורף, אבל הצעירים מחפשים היום כסף גדול בעבודה פשוטה.

"אצלי במשרד יש קלסר של נושאים שוטפים שאני עוקב אחריהם. יש שם רשימה של 25 נערים ששלחתי למשרד הרווחה כבר לפני שנה, כדי לקדם את ההוצאה שלהם למסגרות חוץ־ביתיות כי אין מקומות. לא אופתע אם חלק מהמעורבים בתקרית הם מהרשימה הזאת. בעניין השאלה איפה הייתה המשטרה - באותו לילה היו 40 אלף מבלים בפארק הגדול עם אלפי שוטרים. אי אפשר שיהיה שוטר בכל גינה, למרות שמאבטחי העירייה כן היו בכיכר וטיפלו בדברים, פשוט לצערי הם לא הגיעו בזמן למקרה הספציפי. שום דבר הוא לא מאה אחוז, אבל אנחנו עושים המון. אמרתי לכל הגורמים: אין מגבלה תקציבית. כל תוכנית אפקטיבית שתביאו - נאשר מיד. זו מלחמת חורמה באלימות". ■

רמי גרינברג, ראש עיריית פתח תקווה: "אי אפשר שיהיה שוטר בכל גינה, למרות שמאבטחי העירייה כן היו בכיכר וטיפלו בדברים, פשוט לצערי הם לא הגיעו בזמן למקרה הספציפי. שום דבר הוא לא מאה אחוז, אבל אנחנו עושים המון. אמרתי לכל הגורמים: אין מגבלה תקציבית. כל תוכנית אפקטיבית שתביאו – נאשר מיד"

BESHEVA

PARK EAST SYNAGOGUE
FOUNDED 1890

ILTV NEWS

KOL ISRAEL AREVIM

Unity · Brotherhood · Solidarity



JERUSALEM CONFERENCE

IN NEW YORK

Sunday | **May 31** 2026 | **15 Sivan** 5786

Doors Open 1:00 PM | **Program Begins** 2:00 PM

Park East Synagogue

164 East 68th Street, New York



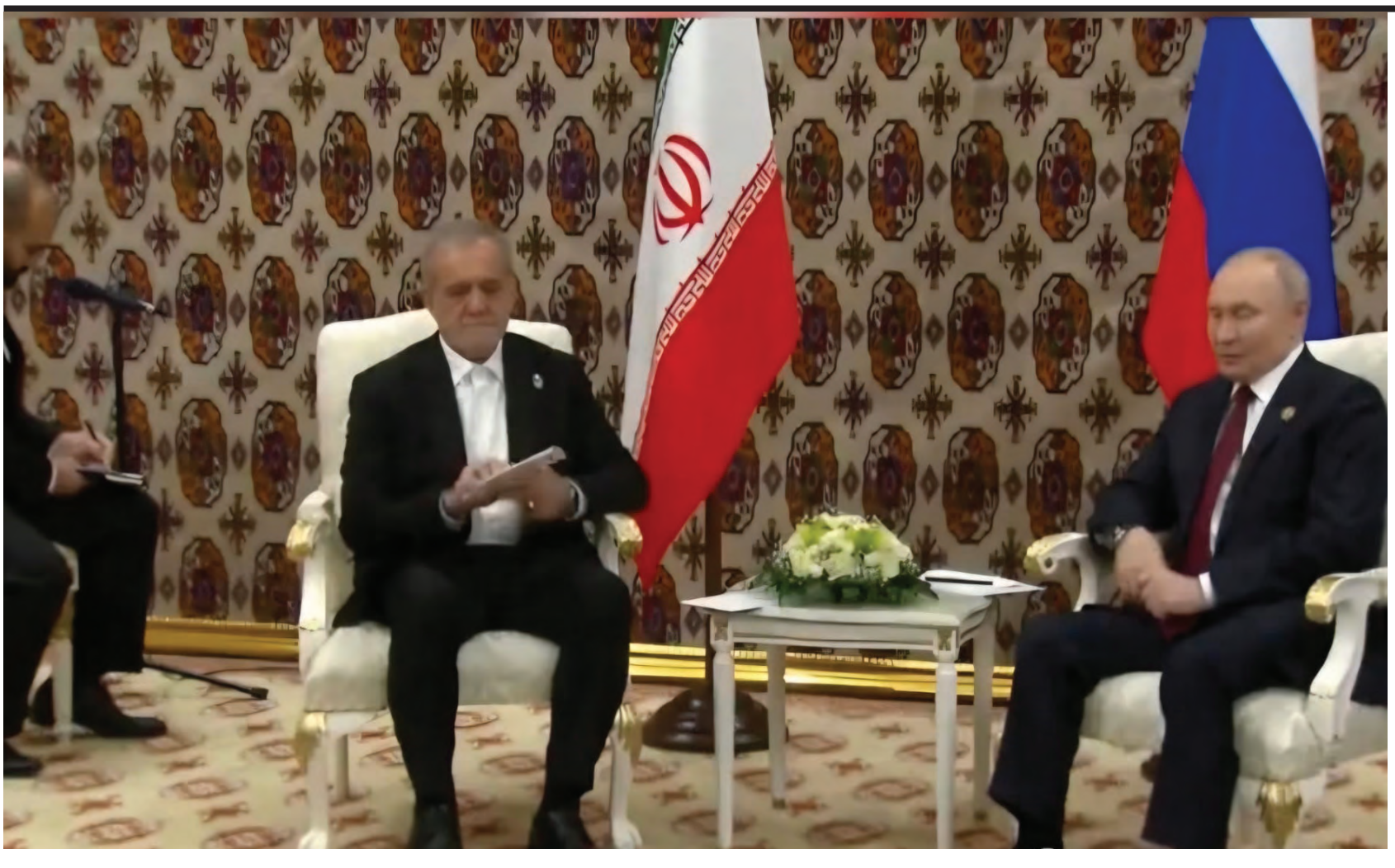

← אמנת שותפות אסטרטגית בין רוסיה לאיראן לפחות עד 2045. נשיאי רוסיה ואיראן, ולדימיר פוטין ומסעוד פזשכיאן

צילום מסך

רומן רוסי

מה שהחל כצעצוע איראני הפך לסכנה המוחשית של שדה הקרב המודרני: כלי טיס בלתי מאוישים זולים, שמערכות ההגנה היקרות מתקשות ליירט ← כך פועל המעגל: איראן מוכרת כטב"מים לרוסיה, וזו משביחה אותם על פי לקחי המלחמה באוקראינה ומוכרת אותם בחזרה לאיראן – שמשתמשת בהם נגדנו ← בישראל עובדים על פתרונות טכנולוגיים חדשים, אבל במלחמה הזאת מול ציר הרשע אנחנו בפיגור מסוכן

ליאוניד ברץ

יום אחד בקיץ 2022, שניים או שלושה חודשים לאחר שהתחילה המלחמה באוקראינה, התחילו לנחות בבסיסי חיל האוויר הרוסי משלוחים של כלי טיס קטנים, דמויי משולשים, עם זנב בצורת V. הם נבנו באיראן, נשאו ראש נפץ של 30 עד 50 קילוגרם, וטסו בזמזום חרישי שבתוך שבועות הפך מוכר לתושבי קייב, חרקוב ואודסה. שמם היה 'שאהד 136'.

זו הייתה הפעם הראשונה בהיסטוריה שרוסיה, מעצמה צבאית גדולה ויצואנית נשק מרכזית, קנתה מאיראן כלי נשק. עד אז, המצב ההפוך היה הנורמלי. במשך עשרות שנים מכרו הרוסים לאיראנים מטוסי סוחוי 24, טילי S-300 וטכנולוגיה גרעינית. זו הייתה תפנית קטנה שסימנה מפנה גדול. הסיפור שנפתח אז, בקיץ הראשון של הפלישה לאוקראינה, חולל בתוך שלוש שנים שינויים גדולים בתעשיית הנשק העולמית, והפך לאחד האיומים העיקריים על ישראל היום. כי השאהד 136, שהתחיל כצעצוע זול של איראן, חזר אליה ב־2025 ככלי אחר לגמרי - משודרג, מדויק וקטלני פי כמה, וישראל כבר הרגישה את השינוי על בשרה.

כדי להבין למה השאהד שינה את חוקי המשחק, צריך להבין קודם מה הוא, ומה הוא איננו. הוא איננו רחפן במובן המודרני של המילה. אין לו מצלמה חיה, אין טייס שמכוון אותו בזמן אמת מבסיס בקרה על הקרקע, כמו במטוסי הפרדטור והריפר האמריקניים. השאהד הוא בעצם טיל שיוט נחות. כלי טיס חד־פעמי, מנוע בנזין פשוט כמו של מכסחת דשא, כמה עשרות קילוגרם של חומר נפץ בחרטום, קואורדינטות שהוכנסו אליו מראש, והוא טס לקואורדינטה הזאת ומתרסק עליה. מחירו, לפי הערכות אמריקניות וישראליות, עומד על 20 עד 50 אלף דולר ליחידה. לשם השוואה, טיל שיוט אמריקאי מסוג טומהוק עולה כ־2 מיליון דולר.

זה בדיוק מה שהפך את השאהד למושלם במלחמה של רוסיה באוקראינה. הרוסים נכנסו למלחמה בהנחה שהיא תסתיים בתוך שבועות. כשהיא לא הסתיימה בתוך שבועות וגם לא בתוך חודשים, התברר שמלאי התחמושת המדויקת שלהם - הטילים היקרים מסוג קליבר ואיסקנדר - פשוט נגמר, וייצור מחדש אורך שנים וכרוך בטכנולוגיה מערבית שכעת נחסמה בפני רוסיה. השאהד פתר את הבעיה. הוא חד־פעמי, עלותו כשליש מעלות טיל יירוט מערבי שנדרש כדי להפילו. זו משוואה שרוסיה זיהתה מהר מאוד.

עד סוף שנת 2023, לפי הערכות המודיעין האמריקני, רוסיה קיבלה מאיראן יותר מ־6,000 רחפני שאהד, בעלות כוללת של כ־1.7 מיליארד דולר, שחלקם אמורים להיות משולמים במטילי זהב. בהמשך פתחה איראן לרוסיה גם רכש של טילים בליסטיים קצרי טווח, פאתח 360 ופאתח 110, שרוסיה השתמשה בהם נגד יעדים אוקראיניים. אבל איראן לא ביקשה בתמורה רק כסף. היא ביקשה משהו חשוב יותר: גישה לטכנולוגיה צבאית רוסית מתקדמת, ולידע המעשי שמוסקבה צוברת על פעילות הרחפנים מול הגנה אווירית מערבית. ההסכמה על חילופי הידע הזה קיבלה ביטוי חתום ב־17 בינואר 2025, עם אמנת השותפות האסטרטגית של רוסיה עם איראן לעשרים שנה, שנחתמה בקרמלין בין פוטין לנשיא האיראני מסעוד פזשכיאן.

השאהד 136 האיראני וה'גראן' הרוסי אינם המצאה מקורית, אלא גלגול אכזרי של כטב"ם ה'הארפי' הישראלי מ־1989. הקונספט הישראלי, כנף דלתא עם מנוע דוחף ש"מתאבד" על מטרות - נדד לסין בעסקת נשק בשנות ה־90, שם שוכפל ללא עכבות. במקביל, המפנה הטכנולוגי של רוסיה בתחום הגיע בעקבות מלחמת גאורגיה ב־2008: לאחר שספגה אבדות ממל"טים ישראליים, רכשה מוסקבה מישראל את דגמי סירצ'ר ו'בירד איי' יחד עם תיעוד הנדסי מלא, בתמורה להקפאת מכירת טילי S-300 לאיראן.

הידע הזה זלג לטהרן והפך לבסיס של תעשיית הכטב"מים המודרנית שלה. היום, האירוניה ההיסטורית בשיאה: רוסיה משדרגת את התכנון האיראני בטכנולוגיות חמקנות וחומרים מורכבים, ומייצרת בייצור המוני אלפי יחידות של

←

במתקפת איראן על ישראל באפריל 2024, מתוך מאות הרחפנים ששוגרו אלינו הרוב מעולם לא הגיעו ליעדם, או שהגיעו לסביבתם הכללית בלבד. ב־2026 הפגיעות היו מדויקות הרבה יותר, גם כשהרחפן כבר נכנס למרחב האווירי שמוגן על ידי כיפת ברזל ושרביט קסמים. זה מעיד על שני שינויים מקבילים. האחד בכלי עצמו, והשני במודיעין שהגיע לטהרן

המכללה האקדמית הרצוג
מיסודן של מכללות ליפשיץ והרצוג
אלון שבות ▪ ירושלים ▪ מגדל עוז

היכל שלמה
המרכז למורשת היהדות



המקצוע הבא שלך מתחיל כבר השנה



לימודי ניתוח התנהגות יישומי (ABA)

מחזור ה'

ד"ר נתלי רולידר אגילה, PhD, BCBA-D
הגב' הילה שפיצר, MA, BCaBA

הלמידה כוללת התנסות קלינית באחד משלושת תחומי המיקוד:

» ניתוח וטיפול בילדים על הרצף האוטיסטי
» לקויות למידה ומערכת החינוך הרגילה – ייחודי למכללת הרצוג
» קשיים התנהגותיים בהתפתחות תקינה

» ימי שלישי » 15:00–21:00 » למידה משולבת (היברידית)

מוכר על ידי משרד החינוך בישראל ואירגון ה־ABAI הבין־לאומי



ייעוץ ופיתוח ארגוני למערכות חינוך וחברה

מחזור ג'

זו ההזדמנות שלך לקנות מקצוע המשלב את הידע והניסיון הניהולי שצברת עד היום, עם גישות וכלים מותאמים מעולם הייעוץ ועם חיבור בין תאוריה ללמידת מקרים.

עם טובי היועצים והמרצים:

» ד"ר שי בן יוסף » הגב' הדה עמיר » הגב' רינה שמיר דונר
» ד"ר ליזי שמעוני הרשקוביץ

התוכנית תתמקד בשלוש זירות ההשפעה של היועץ:
המערכתית, הקבוצתית ובאמצעות הפרט

» ימי שלישי » 14:30–19:30 » למידה משולבת (היברידית)



קורס מנחי יוגה ברוח היהדות

ייחודי למכללת הרצוג

בהובלת יוסף חסידים והלית מיכאלי
מרצה אורח מיוחד בקורס: **הרב מיכי יוספי – תורת הנפש של רבי נחמן**

קורס הכשרת מנחי יוגה המשלב את שיטת היוגה עם חוכמת היהדות

» מיועד למתרגלי יוגה המעוניינים להפוך למנחי יוגה, לאנשי חינוך וטיפול, ולכל מי שמחפש/ת העמקה וחיבור משמעותי בין גוף, נפש ורוח בדרך יהודית.

למסיימים בהצלחה תוענק תעודת "מנחה יוגה בגישה יהודית הוליסטית" מטעם מכללת הרצוג.

» ימי חמישי » 16:00–21:00 » 200 שעות לימוד



עריכה לשונית

תוכנית חד־שנתית

בואו ללמוד את מקצוע העריכה הלשונית מפי מומחים בתחום.
הלימודים מקוונים, ומשלבים קורס עיוני מעמיק וסדנה מעשית שתכין אתכם לעולם העריכה המקצועית.
בין היתר, נתנסה בשילוב כלים של בינה מלאכותית בעבודת העריכה.

צוות המרצים בתוכנית:

» ד"ר יעקב עציון, ראש התוכנית
» דוד הרבנד, עורך (עצמאי) באקדמיה ללשון העברית ומרצים נוספים

הנחת רישום מוקדם
לנרשמים עד 31.7.26

למגוון המסלולים ולהרשמה:
www.herzog.ac.il // 02-9937337
הקורסים מוכרים לשנת שבתון ולגמולי הוראה באופק חדש ע"פ התנאים במרכז הרישום



כל ייחוט באוקראינה לימד את רוסיה משהו שמסייע עכשיו לאיראן להתחמק מיירוטים ישראליים. סוללת כיפת ברזל בישראל

צילום: דוברות משרד הביטחון

"נשק לעניים" המבוסס על פיתוחים ישראליים מקוריים, כלי נשק שמופנים כעת נגד המדינה שהמציאה אותם.

לקחים מהמעבדה האוקראינית

כאן התחיל השלב המעניין באמת של הסיפור. אחרי שקיבלה לידיה אלפי רחפני שאהד, רוסיה לא השאירה אותם במצבם המקורי אלא התחילה לשפר אותם. שדה הקרב האוקראיני הפך למעבדה חיה. בכל פעם שרחפן שאהד הופל על ידי מערכת הגנה אווירית אוקראינית, בדרך כלל סטינגר אמריקני או פטריוט מתקדם יותר, המהנדסים במפעלי הייצור באלבוגה שבטטרסטן ובאיז'בסק קיבלו דיווח מפורט על נסיבות הפלת הכלי. הם למדו אילו תדרים של שיבוש אלקטרוני בולמים אותו, באילו גבהים הוא חשוף יותר, ואילו פרופילי טיסה מבלבלים את הרדאר של מערכות היירוט המערביות. כל חבילת מידע כזאת הובילה לשיפור של הדגם הבא, מעגל סגור של לחימה ולמידה שבוצע בדיוק תעשייתי.

עד סוף 2024 ייצרה רוסיה בשטחה עותקים משודרגים של השאהד, חלקם תחת השם הרוסי גרן 2, וחלקם עדיין תחת השם האיראני. זאת ועוד, בפברואר 2026 פורסם ב'פיי־ננשל טיימס' ממצא שהפתיע רבים. רוסיה החלה לשלוח את הגרסאות המשודרגות בחזרה לאיראן. כלומר, המעגל נסגר. איראן מכרה לרוסיה את הגרסה הראשונית הזולה ב־2022. רוסיה בחנה אותה בקרב, שיפרה אותה במשך שלוש שנים מול הטכנולוגיה המערבית, וב־2025–2026 החזירה לאיראן כלי אחר לגמרי. לא עוד שאהד 136 של 2022 אלא משהו חדש. לפי גורמי מודיעין מערביים, הגרסה שחוותה אוקראינה על בשרה עברה לטהרן, ועימה נעה אחריה חבילת הלקחים כולה.

כדי להבין מדוע זה משנה, בואו נראה כיצד שופרו הכלים בארבעה פרמטרים עיקריים. ראשית, הניווט. השאהד המקורי של 2022 הסתמך על מערכת GPS אמריקאית פשוטה, שמערכות אלקטרוניות מערביות יודעות לחסום יחסית בקלות. הגרסה המשודרגת משלבת GPS עם ניווט אינרציאלי פנימי, כלומר הכלי "זוכר" את המסלול שלו וממשיך לטוס בדיוק סביר גם אם אות הלוויין שלו נחסם לגמרי. זה הופך את השיבוש האלקטרוני, שהיה עד כה כלי המפתח של אוקראינה וגם של ישראל נגד רחפנים, ליעיל הרבה פחות.

הפרמטר השני הוא בינה מלאכותית. הדגמים החדשים נושאים אלגוריתם זיהוי תמונה שאומן באוקראינה. הוא מסוגל לזהות מבנים קבועים כמו גשר, תחנת כוח, מבנה צבאי, גם כשאין לו שום אות ניווט חיצוני. הוא פשוט רואה את המטרה במצלמה שעל האף שלו, משווה לזיכרון שהוטען בו - ומתרסק. אי אפשר לשבש זיהוי חזותי כזה באמצעים אלקטרוניים. צריך להפיל את הכלי פיזית.

הפרמטר השלישי הוא עבודה בלהקות. בעוד השאהד המקורי טס לבד, הגרסאות החדשות מסוגלות לפעול בקבוצות מתואמות. נחיל של 10, 20, לפעמים 50 רחפנים שטסים יחד, מחלקים ביניהם את המטרות ומוצאים יחד את הפרצות במערכת ההגנה האווירית של היעד. מערכות כמו כיפת ברזל ושרביט קסמים עוצבו במקור להתמודד עם מספר מצומצם של טילים בגובה רב. נחיל של 30 רחפנים שטס נמוך הוא משהו שכיפת ברזל יכולה לטפל בו, אבל במחיר של מיירטים רבים, ותמיד עם סיכון שאחד או שניים יחמקו.

הפרמטר הרביעי הוא טווח ומשקל. הדגם המקורי של שאהד טס לטווח של כ־2,000 קילומטרים עם ראש נפץ של 50 קילוגרם. הגרסאות החדשות מרחיבות את הטווח ל־2,500 קילומטר, ומגדילות את ראש הנפץ ליותר מ־90 קילוגרם. מבחינת ישראל, המשמעות היא שרחפן שיוצא מחוראסאן שבמזרח איראן, המרחק הגדול ביותר שניתן לשגר ממנו, מגיע לא רק לתל אביב. הוא מגיע לחיפה, לאילת, למעבר כרם שלום בדרום, ולכל המרחב התעשייתי הצבאי בנגב.

> הדגמים החדשים נושאים אלגוריתם זיהוי תמונה שאומן באוקראינה. הוא מסוגל לזהות מבנים קבועים כמו גשר, תחנת כוח, מבנה צבאי, גם כשאין לו שום אות ניווט חיצוני. הוא פשוט רואה את המטרה במצלמה שעל האף שלו, משווה לזיכרון שהוטען בו - ומתרסק. אי אפשר לשבש זיהוי חזותי כזה באמצעים אלקטרוניים. צריך להפיל את הכלי פיזית

השיגור הופך לעדכון תוכנה

בתקופה הראשונה של מבצע 'שאגת הארי', בין 28 בפברואר ל־8 באפריל 2026, ספג חיל האוויר הישראלי סדרה ארוכה של מתקפות שאהד. חלקן יורטו וחלקן פגעו. חלקן, ככל הנראה, גרמו לפגיעות מדויקות יותר ממה שהיה צפוי.

הגורם המטריד אינו מספר הרחפנים שנשלחו, זה היה ידוע. הגורם המטריד הוא איכות הפגיעות. בשנת 2025 רחפנים איראניים החטיאו את מטרותיהם במאות מטרים. ב־2026 רחפנים איראניים, במקרים מסוימים, פגעו ישירות במבנה הספציפי שאליו שוגרו. במהלך ששת השבועות של המלחמה, דפוס הפגיעות של הרחפנים האיראניים היה שונה משמעותית מזה של 2024. במתקפת איראן על ישראל באפריל 2024, מתוך מאות הרחפנים ששוגרו אלינו הרוב מעולם לא הגיעו ליעדם, או שהגיעו לסביבתם הכללית בלבד. ב־2026, ברבים מן המקרים שדווחו הפגיעות היו מדויקות הרבה יותר, גם כשהרחפן כבר נכנס למרחב האווירי שמוגן על ידי כיפת ברזל ושרביט קסמים. זה מעיד על שני שינויים מקבילים. האחד בכלי עצמו, כפי שתיארנו. השני, קריטי לא פחות, במודיעין היעדים שהגיע לטהרן: מישהו סיפק לאיראנים מפת מטרות מפורטת הרבה יותר ממה שהיה ברשותם קודם, דיוק ששאהד 136 המקורי של 2022 לא היה מסוגל להשיג.

את הדפוס הזה כבר הכרנו מקרוב באוקטובר 2024. בסתיו ההוא, כחודשיים לאחר פתיחת המערכה של חיל האוויר בלבנון, שיגר חיזבאללה את רחפן 'מסתור 1', הגרסה הלבנונית של ה'אבאביל' האיראני. הרחפן טס נמוך מעל המים, מתחת לרדאר של חיל האוויר, ופגע בחדר האוכל של בסיס ההכשרה של חטיבת גולני ליד בנימינה. ארבעה חיילים צעירים נהרגו, יותר מ־60 נפצעו. תחקיר חיל האוויר שנערך בעקבות האירוע גילה שהרחפן אומנם הופיע לרגע על הרדאר, אבל אחר כך נעלם. מסלולו היה נמוך מעל הים, עטוף במטח של רקטות רגילות ששיגר חיזבאללה במקביל, כדי להסיח את המיירטים. הפרופיל המבצעי של המתקפה הזאת - טיסה מעל הים כדי לעקוף את



←
מטח רקטות ומסלול טיסה נמוך שחמק מהרדאר. הרמטכ"ל בזירת פגיעת כטב"ם של חיזבאללה בבסיס ההדרכה של חטיבת גולני

צילום: דובר צה"ל

מערכות ההגנה, בשילוב מסך עשן של רקטות זולות - הוא בדיוק מה שהתפתח בשדה הקרב האוקראיני מאז 2022. לא במקרה. אלה אותם לקחים.

וכדי להבין עד כמה החיבור בין שתי הזירות הדוק, די לחזור לסתיו 2022. באוקטובר של אותה שנה פרסמו הוושינגטון פוסט והניו יורק טיימס, על סמך תדריכי מודיעין אמריקניים, שקצינים איראניים של משמרות המהפכה נמצאים פיזית בחצי האי קרים. הם שם כדי לאמן את החיילים הרוסים בהפעלת השאהד, מהסיבה הפשוטה שהרחפן שכבר שוגר מרוסיה סבל מתקלות. איראן שלחה מדריכים לתקן את הבעיות בשטח. עשרה מהם נהרגו בתקיפות אוקראיניות באזור. אוקראינה הצהירה בפומבי שתמשיך להכות בכל נוכחות איראנית שתזוהה. זו הייתה עדות ראשונה שהידע אכן זורם, ושמי שמלמד מסתכן גם הוא.

מאז התהפכו היוצרות. מה שלימדו אותם מדריכים איראנים על שאהד ב־2022 ברוסיה, חזר אליהם ב־2025 בתוספת שכבה רוסית של שיפורים שנבחנו בזירת הקרב באוקראינה. זהו מעגל סגור, ולא בהכרח לטובת מי שלימד ראשון. רוסיה יודעת עכשיו טוב יותר מאיראן איך השאהד פועל מול הגנה אווירית מערבית, פשוט כי היא התנסתה בזה במאות מפגשי קרב לאורך שלוש שנים. חלק מן הידע הזה חזר. חלק ממנו, סביר להניח, נשאר במוסקבה כנכס אסטרטגי פרטי.

מאיפה זה בא? התשובה איננה מצויה במהנדסים איראניים לבדם - היא נמצאת בשיתוף הפעולה עם רוסיה. הדגמים המשודרגים שחוזרים לאיראן נושאים עימם את מכלול הלקחים שרוסיה הפיקה משלוש שנים של תקיפות על אוקראינה, כולל לקחים לגבי עקיפת מערכות ההגנה המדויקות ביותר, אותן מערכות שאוקראינה קיבלה מן המערב, וחלקן זהות או דומות למה שעומד לרשות ישראל. במילים אחרות: כל יירוט שביצע טיל פטריוט בשירות אוקראינה ב־2024, לימד את רוסיה משהו שמסייע עכשיו לאיראן להתחמק מכיפת ברזל. כל כשל של טיל IRIS-T גרמני באוקראינה ב־2023, הופך ב־2026 לעדכון תוכנה במסלול הטיסה של שאהד איראני מעל הנגב.

רוסיה רוצה מלחמה במפרץ

המידע אינו עובר רק מרוסיה לאיראן, אלא גם מאיראן לרוסיה, והחלק הזה חשוב כדי להבין מדוע מוסקבה מחוברת לטהרן ברמה אסטרטגית עמוקה כל כך.

איראן, למרות מגבלותיה הכלכליות, צברה משנות ה־90 ניסיון מבצעי עצום בלוחמת פרוקסי. חיזבאללה, חות'ים, המיליציות השיעיות בעיראק, כולם השתמשו ברחפנים איראניים ובטקטיקות איראניות של לוחמה בלתי סימטרית. רוסיה, לפני 2022, לא ידעה לנהל מלחמה כזאת. היא הכירה מלחמה קלאסית - שריון, תותחנות, חיל אוויר מסיבי של מאות מטוסים. מלחמה של רחפנים זולים שמציפים אויב עד שהוא מתמוטט היא משהו שאיראן כתבה את הספר שלו.

גורם בריטי שתדרך את רשת CBS בתחילת 2026 אמר את הדבר הזה במפורש. איראן העבירה לרוסיה לא רק רחפנים. היא העבירה גם ידע בייצור, הדרכה כיצד להקים מפעלי שאהד בתוך רוסיה. מפעל אחד כזה, באלבוגה שבחבל טטרסטן, מייצר כיום עד 300 רחפנים בחודש. מפעל נוסף באיז'בסק עובד 24 שעות ביממה. בשני המפעלים האלה מועסקים אלפי עובדים. חלקם רוסים, חלקם עובדים שהובאו במיוחד ממדינות אפריקניות תחת חוזי עבודה מפוקפקים, וכל אלה פועלים תחת פיקוח הנדסי איראני של ממש. זהו שיתוף פעולה תעשייתי שאיננו עניין שולי. שתי המדינות מלמדות זו את זו, בונות יחד, מייצרות יחד. וכל יום של מלחמה באוקראינה, כל יום של מתיחות מול ישראל, מחזק את המעגל הזה ומשפר את היכולות של שני הצדדים.

> איראן, למרות מגבלותיה הכלכליות, צברה משנות ה־90 ניסיון מבצעי עצום בלוחמת פרוקסי. חיזבאללה, חות'ים, המיליציות השיעיות בעיראק, כולם השתמשו ברחפנים איראניים ובטקטיקות איראניות של לוחמה בלתי סימטרית. רוסיה, לפני 2022, לא ידעה לנהל מלחמה כזאת. היא הכירה מלחמה קלאסית - שריון, תותחנות, חיל אוויר מסיבי של מאות מטוסים. מלחמה של רחפנים זולים שמציפים אויב עד שהוא מתמוטט היא משהו שאיראן כתבה את הספר שלו

חייבים לומר: המבנה שתיארנו כאן לא ייעצר בסיומה של המלחמה באוקראינה, וגם לא בסיומה של המלחמה הנוכחית במפרץ - כי הוא נבנה על שני אינטרסים קשוחים שאינם תלויים בהסכמי שלום.

האינטרס הראשון כלכלי. רוסיה צריכה את ההכנסות. כל רחפן שמצליח לפגוע במתקן אנרגיה במפרץ מעלה את מחיר הנפט, ומחיר גבוה של נפט הוא חמצן כלכלי למוסקבה תחת משטר סנקציות. כל חודש של מתיחות בים האדום ובמפרץ מוסיף לאוצר הרוסי מיליארדי דולרים. בלעדיהם, המלחמה באוקראינה לא הייתה יכולה להימשך בקצב הנוכחי. ולכן רוסיה, בפשטות, רוצה שהרחפנים האיראניים ימשיכו לטוס, לא רק מעל אוקראינה - גם מעל ישראל, גם מעל סעודיה, גם מעל האמירויות.

האינטרס השני הוא אינטרס טכנולוגי. אחרי 2022, רוסיה איבדה את הגישה שלה לשבבים מתקדמים מהמערב. בלי שבבים אלה, התעשייה הצבאית הרוסית נחנקת. איראן, שגם היא מצויה תחת סנקציות, הקימה לאורך השנים רשת לא רשמית של רכש דרך סין ודובאי, שמצליחה לעקוף את מרבית הגבלות הייצוא. השבבים שנמצאים היום בלב רחפני השאהד המשודרגים הגיעו במקור מטקסס, מיפן ומהולנד, ועברו שלוש או ארבע חברות קש לפני שהגיעו ליעדם. בלי איראן, הרחפנים הרוסיים היו נעצרים. לכן מוסקבה, בפשטות, חייבת את איראן. לא רק כשוק, גם כערוץ אספקה.

כל דיפלומטיה שמנסה להפריד בין המערכת הרוסית למערכת האיראנית נועדה מראש לכישלון. אי אפשר לפתור את איום הרחפנים על ישראל בלי לטפל ברוסיה. אי אפשר לסיים את מלחמת רוסיה באוקראינה בלי לטפל באיראן.

המשמעויות המעשיות לצבא הישראלי רחבות. כיפת ברזל, שרביט קסמים, חץ, כל אלה מערכות מצוינות, אבל כולן פותחו כדי להתמודד עם איומים שהוגדרו בשנים 2005 עד 2020. האיום של 2026 שונה: נחיל של רחפנים זולים ומדויקים, שפותחו על פי לקחי מעבדת הלחימה האוקראינית והופעלו מחוראסאן על תל אביב. מערכות ההגנה הישראליות עומדות במשימה, לעת עתה. השאלה היא עד מתי, ובאיזה מחיר.

כבר כעת מתנהלים בצה"ל ובאוצר דיונים על הגדלת תקציב המיירטים לתקופה של מלחמה ממושכת. עלות כל יירוט עומדת על עשרות אלפי דולרים לפחות. מול רחפן של 20 אלף דולר, זו משוואה שהאויב מנצח בה מבחינה מתמטית. לכן ישראל מנסה לפתח מיירטים זולים בהרבה, בהם לייזרים ורחפני יירוט. אבל כל פתרון כזה דורש שנים של פיתוח, וכל שנה של עיכוב היא שנה שבה השאהד הבא שמגיע מעלינו קצת יותר חכם, קצת יותר מדויק וקצת יותר קטלני.■

מכת פתיחה



הדמוקרטיה המפלגתית רעה לכלכלה ולדמוקרטיה

שנת בחירות השנה, ואוטוטו יגיעו הפריימריז בליכוד. לכאורה, מדובר במופת של דמוקרטיה. לא רק שהעם בוחר בין המפלגות, אלא שיש לו גם את האפשרות להשפיע על הרכב המפלגה, עד רמת חבר הכנסת הבודד שייצג אותו בצורה שתשקף ברמה המיטבית את תפיסת עולמו.

רק שהמציאות היא, נאמר זאת בעדינות, טיפ טיפה אחרת. נתחו זאת מבחינה כלכלית. כתבתי כאן בעבר על "תורת הבחירה הציבורית" - הגרסה של מדע הכלכלה לתחום מדעי המדינה. התאוריה הזאת שואלת שאלה פשוטה על תמריצים. לאזרח הקטן והממוצע, זה שמשלם מיסים והולך למילואים, אין באמת תמריץ להשקיע זמן, לשלם דמי חבר, להתפקד ולצאת להצביע בפריימריז. התועלת האישית שלו משינוי קל בהרכב הרשימה היא שולית, ולכן הוא בוחר ב"בורות רציונלית" ונשאר בבית.

לעומת זאת, לקבוצות לחץ מאורגנות - ועדי עובדים חזקים, קרטלים או בעלי אינטרסים צרים - יש תמריץ כלכלי אדיר להתאגד. בשבילם, חבר כנסת "שלהם" שווה מיליארדים. הם פוקדים את אנשיהם בהמוניהם, מצביעים כאיש אחד, וגובים מהפוליטיקאים תמורה ישירה בגין הצבעתם. הפוליטיקאי, שמטרתו הראשונה היא להיבחר שוב, מחשב מסלול מחדש ומבין שעדיף לו לרצות קבוצה קטנה ומאורגנת מאשר ציבור רחב ואדיש. ההטבות מרוכזות אצל המקורבים, בעוד שהעלויות מפוזרות על פני הציבור כולו.

במקצועי אני מלווה לא מעט ניסיונות להתייעלות במשק. לאורך השנים יצא לי לעסוק בנמלי הים והאוויר, חברת החשמל, ענף סוכני הביטוח, במערכת החינוך, בענפי החקלאות השונים, הדואר, התעשיות הביטחוניות, שלא לדבר על ההשפעות של העבודה המאורגנת. בכל מקום יש תופעות אבסורדיות של חוסר יעילות וחוסר צדק משווע על חשבון משלם המיסים ועל חשבון התפתחות הכלכלה הישראלית. כשדנים באפשרויות לייעל את התחום, במוקדם או במאוחר, עולה נושא הפריימריז.

רוצים לנסוע באובר? נהגי המוניות יענישו בפריימריז ויחסלו את חבר הכנסת שיתמוך בהצעה. רוצים להפריט את נמל אשדוד? עובדי הנמל יראו לשר הרלוונטי את הדרך החוצה. רוצים לאפשר לכל יזם בישראל להקים רפת, בלי האישור והמכסה של קרטל מועצת החלב? נציגי הרפתנים בכנסת לא יכולים להרשות זאת לעצמם.

האם העיוותים הללו משקפים את תפיסת עולמם של רוב מצביעי הליכוד? מסופקני. האם זו התגלמות הדמוקרטיה? כנראה שלא. דמוקרטיה מהותית, בניגוד להזיות של השמאל הסמכותני, היא דמוקרטיה המבוססת על מנגנון המשקף את רצונותיו ותפיסת עולמו של הציבור. מנגנון הפריימריז אינו כזה.

כדי להבין עד כמה המנגנון הזה פרוץ, צריך רק להסתכל על המספרים. בפריימריז של 2022, בחרו בחבר הכנסת אושר שקלים 1635 איש, בחבר הכנסת ששון גואטה בחרו 2,158 איש ובחבר הכנסת אליהו דלל בחרו 2,313 איש. מה הבעיה של קבוצה מאורגנת להשפיע על בחירות כאלה?

וזה לא ייחודי למפלגת הליכוד. כשמפלגת העבודה הייתה שנים בשלטון, התנקזו כל הפונקציונרים וקבוצות הלחץ למרכז מפלגת העבודה. אם במקרה, יום אחד, מפלגת הציונות הדתית תהפוך למפלגת השלטון, נמצא פתאום כעשרת אלפים עובדי התעשייה האווירית שרים את המנון בני עקיבא.

יש רעיונות אחרים, למשל בחירה דו־שלבית בקלפי. בעידן הדיגיטלי זה כבר ממש לא מסובך. אבל במצב הקיים, אפילו רשימה המוכתבת מלמעלה היא מנגנון דמוקרטי יותר מפריימריז.

הכותב הוא ד"ר לכלכלה ומנכ"ל קבוצת הייעוץ תבור־סמקאי TCG

יותר מאלף מילים דניאל רואש

מהפכת הבינה המלאכותית בקרב העסקים בישראל: זינוק בשימוש ויציבות בתעסוקה

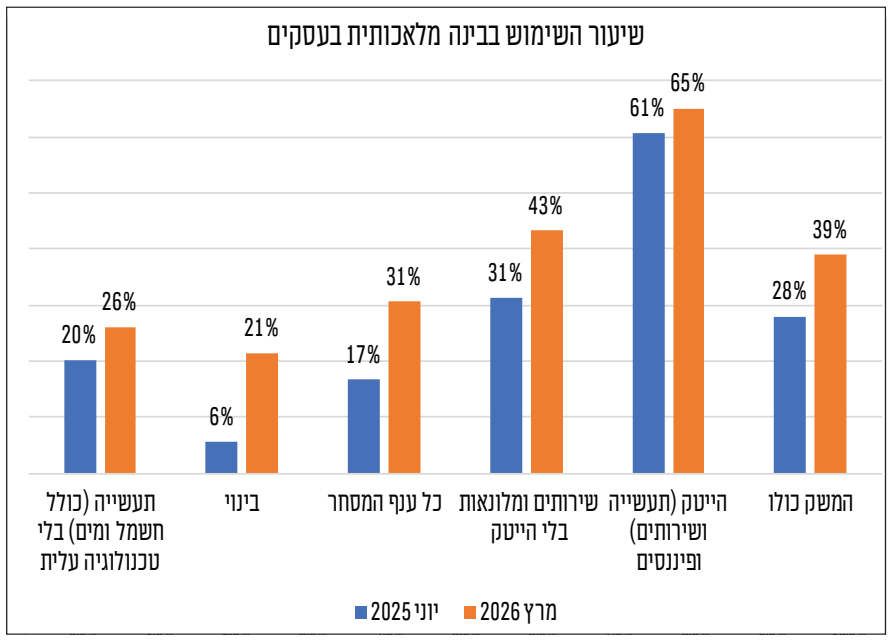

מאז פריצת הבינה המלאכותית הגנרטיבית בסוף 2022, חל שינוי משמעותי באופן ההתנהלות של עסקים בישראל. סקר מיוחד נוסף שערכה הלשכה המרכזית לסטטיסטיקה (הלמ"ס) במרץ 2026, המייצג כ־35 אלף עסקים, חושף תאוצה משמעותית באימוץ הטכנולוגיה, ביחס לסקר הקודם שערכה ביוני 2025.

מהנתונים בגרף אפשר לראות ששיעור העסקים המשתמשים ב־AI בישראל זינק ל־39%, עלייה חדה לעומת 28% ביוני 2025. בעוד שענף ההייטק מוביל עם 65% שימוש, עיקר הזינוק נרשם בענפי הבינוי (מ־6% ל־21%) והמסחר (מ־17% ל־31%).

מבחינת ההשפעה על שוק העבודה, בניגוד לחששות, ממצאי הסקר מצביעים על כך שהרוב המוחלט של המנהלים (88%) מדווחים כי השימוש בטכנולוגיה אינו משפיע על היקף התעסוקה. יתר על כן, כ־2% מהעסקים (ו־6% בענפי ההייטק) מעידים כי השימוש ב־AI דווקא הגדיל את מספר המועסקים. בקרב המיעוט שדיווח על צמצום בתעסוקה (4%), עולה ממצא מפתיע: הצמצום התמקד בעובדים בעלי השכלה נמוכה, בעוד שלא דווח על כל פגיעה במועסקים בעלי השכלה גבוהה. נראה כי המשק הישראלי רותם את החדשנות לשיפור הפריון, תוך שמירה על חוסן תעסוקתי.

הכותב הוא ד"ר לכלכלה ומנהל תחום אינדיקטורים כלכליים מובילים בלשכה המרכזית לסטטיסטיקה

על הפרק

צפירת הרגעה: מחירי הדלק יעלו ב־2 אגורות בלבד ויעמדו על 8.07 שקלים במאי

נהגי ישראל יכולים לנשום לרווחה: בניגוד להערכות המוקדמות שצפו זינוק חד למחירי שיא, מחירו של ליטר בנזין 95 אוקטן בתדלוק עצמי יעלה בחצות הלילה שבין חמישי לשישי ב־2 אגורות בלבד, ויעמוד על 8.07 שקלים.

על פי הודעת מינהל הדלק והגז במשרד האנרגיה, הפער בין התחזיות המוקדמות למחיר הסופי נובע מכך שהתחזקות השקל מול הדולר (ירידה של כ־5%) הצליחה לקזז כמעט לחלוטין את העלייה החדה במחירי הדלק הבין־לאומיים (שטיפסו בכ־6%). למעשה, רכיב הבסיס של הדלק התייקר באגורה אחת בלבד, בעוד האגורה הנוספת נובעת מעדכון שגרתי של רכיב מס הבלו.

אומנם מדובר בהתייקרות נוספת המכבידה על ציבור הנהגים ומשאירה את מחיר הדלק מעל 8 שקלים, אך בלימת הזינוק מונעת לעת עתה זעזוע מאקרו כלכלי חריף יותר. התמתנות זו היא בשורה חיובית למדד המחירים לצרכן - היא מונעת גל התייקרויות רוחבי בעלויות התובלה והייצור, ועשויה להשאיר פתח של תקווה להורדת הריבית המיוחלת על ידי בנק ישראל בהמשך השנה.

בדרך לעצמאות ביטחונית? ישראל וארצות הברית ידונו בגמילה הדרגתית מכספי הסיוע הביטחוני

ישראל וארצות הברית צפויות לפתוח בחודש הבא בשיחות רשמיות לגיבוש מתווה הסיוע הביטחוני הבא, על רקע פקיעתו הצפויה של ההסכם הנוכחי בעוד כשנתיים וחצי. ההסכם הקיים, שעומד על 38 מיליארד דולר לעשור, יוחלף על פי הדיווחים במתווה ביניים בעל אופי שונה מהותית, שמטרתו האסטרטגית היא גמילה מוחלטת של ישראל מכספי הסיוע האמריקאי עד שנת 2038.

הסיוע האמריקאי הנוכחי ומהווה כ־0.5% מהתוצר וכ־15% מתקציב הביטחון הממוצע. לאורך השנים, רוב הכספים הוחזרו לארצות הברית ושימשו לרכש פלטפורמות ותחמושת מתעשיות הנשק האמריקאיות. ואולם, תמונת המצב הכלכלית־ביטחונית השתנתה: בעקבות המלחמה באוקראינה, התעשיות בארצות הברית נהנות מצברי הזמנות אדירים, כך שהתלות שלהן ברכש הישראלי פחתה.

שינוי המשוואה הזה פותח חלון הזדמנויות דרמטי. הפחתת התלות ברכש דולרי בארצות הברית עשויה להאיץ באופן חסר תקדים את הסטת התקציבים פנימה, אל התעשיות הביטחוניות הישראליות, ובכך להעמיק את עצמאות הייצור המקומית ולייצר מנוע צמיחה משמעותי לכלכלה.

רעידת אדמה בשוק האנרגיה: איחוד האמירויות פורשת מאופ"ק

בצעד דרמטי שישנה את מאזן הכוחות בשוק האנרגיה הגלובלי, איחוד האמירויות הכריזה על פרישה מארגון יצואניות הנפט אופ"ק (OPEC) וממסגרת אופ"ק+ החל מ־1 במאי. הפרישה מגיעה לאחר קרוב לשישה עשורים של חברות בארגון.

אופ"ק, והמסגרת המורחבת אופ"ק+, הם קרטלים המאגדים מדינות מפיקות נפט בולטות, שנועדו לשלוט בקצב ההפקה ובמחירי הנפט העולמיים. המשמעות המיידית של פרישת האמירויות היא שחרור ממגבלות המכסות שהכתיב הארגון. המהלך יאפשר לה גמישות להגדיל את ייצוא הנפט ולמקסם רווחים באופן עצמאי.

יש מושג צוות "כלכלה קלה"

ארביטראז'

תהיתם פעם איך ייתכן שאותו נכס או מוצר בדיוק מתומחר בצורה אחת כאן - ובמחיר אחר לגמרי במקום אחר? הפער הזה הוא נקודת המוצא למושג ארביטראז'. בכלכלה, ארביטראז' מתאר פער מחירים של נכס זהה בשווקים שונים. הפער מאפשר לקנות בזול בשוק אחד, ולמכור ביוקר בשוק אחר. בתאוריה, כל עוד הפער קיים, יש הזדמנות. ומה שמעניין הוא שעצם הניסיון לנצל אותה, הוא זה שמתחיל לסגור את הפער.

המקום הטבעי והמובהק ביותר למושג הזה הוא שוק ההון. במניית חברה הנסחרת במקביל גם בבורסה בתל אביב וגם בוול סטריט, לעיתים, בגלל פערי הזמנים או שערי החליפין, עשוי להיווצר פער קטנטן במחיר המניה בין שתי הבורסות. סוחרים - או לרוב אלגוריתמים ממוחשבים - יזהו את הפער, יקנו את המניה בשוק הזול וימכרו אותה אחרי שברירי שנייה בשוק היקר. הפעולה המהירה וההמונית הזאת מאזנת את המחירים כמעט מיד.

האם זה עובד גם במוצרים פיזיים? כאן התמונה מורכבת יותר. נניח שנעלי ספורט נמכרות באירופה ב־300 שקלים, ובישראל ב־500 שקלים. הפער נראה מפתה, אבל בניגוד למניות, בהעברת סחורות פיזיות אי אפשר להסתכל רק על פערי המחיר אלא על פערי הרווח. יבואן שרוצה להביא את הנעליים ארצה סופג "עלויות חיכוך": הובלה, מיסי יבוא, שכר עבודה מקומי, דמי שכירות ועוד. ארביטראז' יתקיים רק אם אחרי כל העלויות הללו, עדיין נשארת שורת רווח חיובית.

ככל שיותר שחקנים מזהים פערים כאלה - במניות או בסחורות - ופועלים כדי לנצל אותם, קורה תהליך רחב יותר של איזון ושל תחרות. מנגנון הארביטראז' לא נועד להחליף ייצור או מסחר מקומי, אלא לאתגר אותם. כך, באמצעות פערים שמזוהים ומנוצלים, השוק כולו נעשה יעיל, מגוון, ולרוב גם משתלם יותר לצרכן.

הכותבים ממערכת דף הפייסבוק "כלכלה קלה", המנגיש כלכלה בשפה קלה ואקטואלית

על הנייר
יקירה שחר

מניות השבבים - קטר הצמיחה העולמי

תת־סקטור השבבים (Semi-conductors) מסתמן כקטר הצמיחה המוביל של השווקים בשנה האחרונה, תוך שהוא מציג ביצועי יתר (Outperformance) חריגים אל מול המדדים הרחבים. בעוד שמדד S&P500 עלה ב־4.6% בלבד מתחילת השנה וסקטור הטכנולוגיה ב־7.9%, תת־סקטור השבבים זינק ב־26%. עיקר המומנטום נבנה החל מחודש אפריל, מאז הסקטור רשם עלייה מרשימה של 36%, בזמן שסקטור הטכנולוגיה ומדד ה־S&P500 עלו ב־24% ו־13% בהתאמה. פער זה מדגיש את הסטת ההון המסיבית של מנהלי ההשקעות לכיוון חברות התשתית של הבינה המלאכותית.

תת־סקטור זה מורכב מ־19 חברות ליבה, אך המבנה שלו ריכוזי בצורה קיצונית. בראש הפירמידה ניצבת חברת אנבידיה (NVDA) שקובעת את הטון בשביל התעשייה כולה. אחריה, בפער ניכר, נמצאות ברודקום (AVGO), ו־AMD. Intel, שרשמה עלייה של 123% בחודש האחרון, נמצאת במקום החמישי, אולם עדיין מהווה פחות מעשירית משוויה של אנבידיה, מה שממחיש את הפערים בין חברות השבבים.

כדי להבין את הפוטנציאל של חברות השבבים חשוב להבין את שרשרת הערך של הבינה המלאכותית, הבנויה כפירמידה של תלות הדדית, המורכבת משלושה רבדים.

בבסיס השרשרת ניצבות יצרניות השבבים. חברות אלו הן הנהנות העיקריות בשלב הנוכחי, שכן הן מספקות את ה־picks and shovels של המהפכה. חברות אלו נחשבות במידה מסוימת כ"חסינות סיכון", שכן הביקוש לכוח מחשוב הוא קשיח וחוצה סקטורים. עם זאת, נזכיר כי שולי הרווח והצמיחה של חברות השבבים תלויים מאוד בתיאבון ההשקעות של השכבה הבאה בשרשרת.

בשכבה השנייה נמצאות ההיפרסקיילרס - ענקיות הענן והטכנולוגיה האחראיות על פיתוח מודלי השפה הגדולים (LLMs) וה־Data Centers, ולשם כך מוכנות להשקיע היקפים אדירים של CAPEX. חברות השבבים תלויות באופן קריטי בקצב ההשקעות של ההיפרסקיילרס (גוגל, מייקרוסופט, מטה, אמזון), הנמצאות במירוץ חימוש טכנולוגי, שבו ההשקעה המאסיבית בתשתית נועדה לבסס עליונות במודלים הבסיסיים.

השכבה השלישית היא שכבת היישום והיא כוללת את חברות התוכנה (SAAS). אלו הצרכניות הסופיות של היכולות שפותחו בשכבות הקודמות, והן אלו שאחראיות על ה־Last mile - הנגשת הבינה המלאכותית לשימושי קצה של העסקים הפרטיים.

חשוב לשים לב לתלות הקיימת בין שלוש השכבות: אם חברות ה־SaaS לא יציגו החזר על ההשקעה (ROI), ההיפרסקיילרים יצמצמו את היקף ה־CAPEX, מה שיפגע ישירות בהכנסות יצרניות השבבים.

למרות הראלי האגרסיבי והתשואות הדו־ספרתיות, ניתוח המכפילים מצביע על כך שתת־הסקטור עדיין לא נמצא בטריטוריה של תמחור יתר, והוא נסחר במכפיל רווח עתידי (Forward P/E) של 24.5, נמוך משמעותית מהממוצע החמש־שנתי שלו, העומד על 30.6. את הפער הזה, בין תשואות גבוהות ומכפיל עתידי יחסית נוח, ניתן להסביר הן באמצעות צמיחת הרווחים החזקה והמהירה של חברות השבבים בשנה האחרונה - בקצב מהיר יותר מעליית מחירי המניות (משקף את חוזקת החברות), והן באמצעות הצפי להמשך צמיחה מהיר ברווחי החברות גם בשנה הבאה, שכבר מתומחר במחיר הנוכחי (מהווה נקודת סיכון במידה והחברות לא יעמדו בצפיות הגבוהות).

המשמעות היא שהעלייה בערך המניות אומנם נתמכה בנתונים פונדמנטליים ריאליים חזקים ובצמיחת הרווחים החדה בשיעור של 62% בשנת 2025, אולם מאחר שמדובר במכפיל עתידי, המחיר כבר מגלם את הצמיחה העתידית של ברווח של חברות השבבים בשנה הקרובה, בשיעור של 90.1%, וכל אכזבה עלולה להוביל לתמחור מחדש ולירידת מחירים.

הכותבת היא מנהלת דסק שווקים גלובליים של בנק הפועלים

לעורך האנליזה אין עניין אישי בנושא. לבנק הפועלים בע"מ אין עניין אישי בנושא, מתן הייעוץ אינו מהווה תחליף לייעוץ המתחשב בנתונים ובצרכים המיוחדים של כל אדם.

נחמדים מזהב
הרב יצחק ליפשיץ

קדושת הכוהנים והטעם הטוב

לא מקובל היום לתאר טעם מסוים כטוב מרעהו. העדפה מוזיקלית ואסתטית בכלל נתפסת כמתנשאת. כל אחד והטעם שלו, כך אומרים, ועל טעם וריח אין להתווכח. מצב דברים זה שונה מאוד מזה שהיה לפני שני דורות ויותר. הסוציולוג הצרפתי בורדייה קישר בצדק את העדפת טעם על משנהו כקשורה להבדלי מעמדות. בחברה היררכית, שיש בה אצולה, או אף חברה בורגנית המחקה את טעם האצולה, קיים מושג של טעם טוב, טעם המיוחס לאצילים, וטעם רע המיוחס להמון. בחברה שוויונית אין טעם טוב. כל טעם הולם את בעליו. התוצאה היא שטעם ההמון אכן כבש את המרחב האסתטי. האופנה היא אופנת הרחוב, והשוק מכוון אליו בלבד.

התורה איננה דוגלת בחברה שוויונית. הכוהנים נחשבים יותר מלוויים וישראלים, והכול מחויבים לכבדם. ואכן התורה מעניקה לכבוד זה גם משמעות אסתטית. מצווה לקדש את הכוהנים, רק מי שאינם בעלי מום יכולים לעבוד בבית המקדש, ובגדי הכוהנים עשויים מן החומרים היקרים בעולם הקדום. אפשר שזו גם הסיבה שחז"ל קבעו שאסור לאדם לעצב את ביתו על פי הדגם של המקדש: "לא יעשה אדם בית תבנית היכל, אכסדרה תבנית אולם, חצר תבנית עזרה, שולחן תבנית שולחן, מנורה תבנית מנורה" (עבודה זרה מג, א). האסתטיקה של המקדש צריכה להישמר למקדש בלבד. לא יעלה על הדעת שאדם שאיננו כהן, ילבש בגדי כהן ובוודאי שלא את בגדי הכהן הגדול, והעושה כן ועובד חייב מיתה (רמב"ם, הלכות כלי המקדש, פרק י', הלכה ד).

חברת איכות המייצרת איכות, צריך שיהיה בה מושג מסוים לפחות של אי שוויון, של אנשים שזוכים להערכה ולכבוד. שוויון גמור גורם להשטחה, הן מחשבתית והן אסתטית.

הכותב הוא פרופסור לפילוסופיה ומחבר הספר 'כלכלה וערכי היהדות'

עצם העניין
תמיר דורטל

האם החניונים בישראל ייהפכו בקרוב לחוות שרתים?

לפעמים העתיד לא מגיע בצעדים מדודים אלא בקפיצה. לפני שבועיים, הרשות ההולנדית לתחבורה עשתה היסטוריה: לראשונה באיחוד האירופי אושרה לשימוש מערכת הנהיגה הסמי־אוטונומית (FSD) של חברת טסלה, המאפשרת לא לנהוג במכונית אלא רק להשגיח, וממש כמו שאנו מדליקים ווייז בתחילת נסיעה, נגיד לגרוק לאן לנסוע והוא יביא אותנו לשם. מאחר שישראל כפופה כמעט אוטומטית לתקינה האירופית, האישור הזה סולל את הדרך, הלכה למעשה, לכניסת הטכנולוגיה המהפכנית הזאת לכבישי ישראל, ובעתיד לרכבים כאלה לנסוע אפילו בלי נהג וללא השגחה. הרגע הזה גורם להחזקת רכב פרטי להיראות כמו החזקת סוס בלב מנהטן בתחילת המאה ה־20.

לפני כמה חודשים עשיתי מעשה שנראה מוזר לרבים מחבריי: מכרתי את הרכב המשפחתי החדש שלנו. ההחלטה לא נבעה ממצוקה כלכלית אלא מהבנה כלכלית. החזקת נכס של טון וחצי פלדה ששוכב כאבן שאין לה הופכין 95% מהזמן בחניה יקרה היא עיוות פסיכולוגי של הרגל יותר מאשר צורך אמיתי. מעקב אדוק אחר התקדמות הטכנולוגיה הבהיר לי שמכוניות מונחות בינה מלאכותית נוהגות כיום ברמה העולה פי כמה על זו של נהג אנושי ממוצע, נטולות עייפות והסחות דעת. הרכב האוטונומי הופך מהבטחה עתידית למציאות, והבעלות הפרטית עליו עומדת להפוך מנוחות לנטל כבד.

ניתוח ריאליסטי מציב אותנו כעת בפתחה של מהפכה נדל"נית. "תקן החניה", המחייב קבלנים לחפור עמוק באדמה ולצקת חניונים בעלות של מאות אלפי שקלים לכל דירה, הוא מהגורמים העיקריים ליוקר הדיור בישראל. הכלכלן פרידריך האייק לימד אותנו שרגולציה קשיחה קורסת כאשר המציאות משתנה. בעולם שבו "רובוטקסי" אוסף אותנו מהבית בבוקר וממשיך מיד לנוסע הבא, אין שום צורך בחניות תת־קרקעיות. החניונים ייהפכו למחסנים, לחוות שרתים ולשטחי ציבור. פתיחת השוק לבנייה ללא חניה תוריד מיידית את עלויות הבנייה בסכומים דמיוניים ותשחרר מאות אלפי שקלים לכל זוג צעיר שרוכש דירה. מדובר בהפחתת המס השקטה והגדולה ביותר בתולדות המדינה.

במסגרת מפגשים שאני מקיים עם אנשי נדל"ן ויזמות טכנולוגית, אני רואה עד כמה השוק הישראלי צמא לשינוי הזה. הבעיה, כרגיל, מתחילה ונגמרת בבירוקרטיה ובקבוצות לחץ פוליטיות. הנהגים המאוגדים של תחנות המוניות נאבקו שנים נגד אובר, ודורשים פיצויים על ערך המספר הירוק. כניסת ה־FSD הופכת את מקצוע נהג המונית למיותר. בנוסף לכך, רשות המיסים הישראלית מתעקשת להערים קשיים מיסויים על המנוי החודשי של מערכת הנהיגה האוטונומית, כי הפקידים מתקשים למסגר שירות תוכנה מתחדש למשבצת מס הקנייה המיושנת שלהם.

ההיסטוריה לא עוצרת כדי לחכות שרשות המיסים תעדכן את טפסיה או ששרת התחבורה מירי רגב תחפש דרכים לפצות לוביסטים. הטכנולוגיה האוטונומית אינה רק שאלה של נוחות, אלא שאלה של חיים ומוות. היא מצמצמת את תאונות הדרכים הנובעות מהגורם האנושי לאפס. שוק חופשי המאמץ את התקינה ההולנדית בלי עיכובים "ייחודיים לישראל" יעניק ניידות לאוכלוסיות מוחלשות, יוזיל את הדיור, ויחסוך עשרות מיליארדי שקלים בזמן עמידה בפקקים. על מנהיגינו לזוז מהדרך, להסיר את החסמים הרגולטוריים ולתת לטכנולוגיה להציל את מה שהממשלה נכשלה בו במשך עשורים.

הכותב הוא עורך דין, יוצר ערוץ הפודקסט "על המשמעות"

הרב אליעזר מלמד

לשאלות הלכתיות: ask@yhb.org.il

מזוזה בכל חדר: החיוב, הפטור והברכה

כל פתחי הבית וחדריו חייבים במזוזה ← חדרי רחצה פטורים מפני שהם חדרים שכל ייעודם לתשמיש שאינו מכובד ← מקלט חייב במזוזה, הואיל ויש בו רהיטים והוא נועד למגורים בעת מלחמה ← נכון לקבוע בבית מדרש מזוזה בלא ברכה ← בתי חולים, מרפאות ובתי אבות ששייכים ליהודים חייבים במזוזה ← דירת ארעי, כגון סוכה בחג הסוכות, פטורה ממזוזה, מפני שחובת המזוזה היא בדירת קבע

האם כל חדרי הבית חייבים במזוזה

שאלה: האם כל חדרי הבית חייבים במזוזה, או שאפשר להסתפק בקביעת מזוזה בפתח הדירה?

תשובה: כל פתחי הבית וחדריו חייבים במזוזה. ואף שקבע אדם מזוזה בפתח הראשי של ביתו, חובה עליו לקבוע מזוזה בכל פתחי חדריו, שכל חדר שגודלו ארבע על ארבע אמות כבר נחשב בית, והתורה ציוותה: "וכתבתם על מזוזות ביתך ובשעריך" (דברים יא, כ). אומנם בימי הראשונים באשכנז, רבים נהגו לקבוע מזוזה רק בפתח הראשי של הבית, אולם הרבנים עוררו את הציבור שחובה לקבוע מזוזה בפתחם של כל חדרי הבית (שו"ת מהרי"ל צד; רמ"א יורה דעה רפז, ב). גם חדרים שנועדו לשימוש מסוים בלבד, כדוגמת חדר אורחים, חדרי ארונות לבגדים, מְזֻוָה לדברי מאכל או מחסן לכלי עבודה, חייבים במזוזה.

האם גם חדרי שינה חייבים

שאלה: האם חדרים שעושים בהם דברים שאינם לכבוד המזוזה, כגון חדרי שינה שלעיתים נמצאים שם בלא בגדים, חייבים במזוזה?

תשובה: המצווה לקבוע מזוזה בפתח הבית, שנאמר "וכתבתם על מזוזות ביתך", וכפי שלמדנו כל חדר נחשב בית, ודרכו של בית שהוא משמש את האדם לצרכיו השונים, ובכלל זה גם לדברים שנראים כלא מכובדים. לפיכך, גם חדרי שינה שלעיתים רגילים להיות בהם בלא בגדים או חדרי ילדים שרגילים לחתל בהם תינוקות חייבים במזוזה (בית יוסף רפו, ב; רמ"א שם; פרישה ו; ש"ך ט; ערוך השולחן יב-טו).

אומנם כאשר קובעים מזוזה בחדר שלעיתים נמצאים בו בלא בגדים או מחתלים תינוקות, יש להקפיד לכסות את המזוזה, שכן אם הקלף שלה יהיה גלוי, שם ה' שעליה יתבזה. יש אומרים שדי שתהיה מכוסה בכיסוי אחד, הואיל והמזוזה ברשות אחרת מעל י' טפחים, וגם קבועה בכותל (ט"ז רפו, ה; שולחן ערוך הרב ומאמר מרדכי), ויש אומרים שצריך שני כיסויים (מגן אברהם, דרך החיים, משנה ברורה מ, ז). בפועל נוהגים לכסות בשני כיסויים, שכן בנוסף לבית המזוזה רגילים כיום לכסות את הקלף בכיסוי ניילון.

מה הם החדרים הפטורים

שאלה: מדוע חדרי רחצה פטורים?

תשובה: מפני שהם חדרים שכל ייעודם לתשמיש שאינו מכובד, מה שאין כן חדר שינה שאין כל ייעודו לתשמיש שאינו מכובד. זה הכלל: חדרים שכל ייעודם לשימוש בגילוי הגוף, כמו חדרי רחצה, מקווה וחדרי הלבשה, חדרי לידה וניתוח - מכיוון שעיקר ייעודם לשימוש שאינו מכובד, אינם נחשבים בית ופטורים ממזוזה (שולחן ערוך רפו, ד). וכן חדרים שכל ייעודם הוא לתשמיש שאינו מכובד, כחדרי שירותים, חדר לפחי אשפה או לעיבוד עורות - פטורים ממזוזה. כמו כן רפתות ולולים פטורים ממזוזה (ערוך השולחן רפו, ו).

האם מקלט חייב במזוזה

מקלט חייב במזוזה, הואיל ויש בו רהיטים והוא נועד למגורים בעת מלחמה, וגם בעת שלום לעיתים משתמשים בו לצרכים שונים. אבל אם הוא ריק מרהיטים, ואינו משמש לשימושים נוספים מלבד מיגון בעת מלחמה - פטור, הואיל והוא נחשב כדירת ארעי, ודירת ארעי פטורה ממזוזה (דבר יהושע ד, כא; בנין אב חלק א' מד, ד).

חנויות ומחסנים

שאלה: שמעתי שעשו בחנות מסוימת טקס קביעת מזוזה והזמינו רב שיברך על קביעת המזוזה. מנגד, למדתי בשולחן ערוך שחנויות פטורות ממזוזה. האם נהגו כהלכה בטקס קביעת המזוזה בחנות?

תשובה: אכן כתבו הרמב"ם ושולחן ערוך (יורה דעה רפו, יא) ש"החנויות שבשוקים" פטורות ממזוזה. וקשה, שהרי מחסן שמניחים בו עצים או שמן או כל דבר, אף שנמצא בחצר הבית ואינו מחובר לבית, חייב במזוזה (שולחן ערוך יורה דעה רפו, א-ב). יש מבארים שהחנות נחשבת דירת ארעי, כי היא רחוקה מהבית ואין נכנסים אליה לעיתים בלילה, ואילו למחסן שבחצר נכנסים לעיתים גם בלילה (ט"ז רפו, יא; ח"א טו, יא, ועוד). אולם העיקר כדעת הסוברים שהחנות שדובר עליה בשולחן ערוך היא חנות ארעית שמקימים בירידּ, ופעילה רק שבוע בשנה, אבל חנות רגילה שיש בה סחורה כל השנה חייבת במזוזה (יד הקטנה מזוזה ב, כא; פתחי תשובה רפו, י; חדרי דעה רפו, י; קיצור שולחן ערוך יא, יד). ואף שיש אומרים שמחמת הספק אין לברך (בן איש חי שנה שנייה כי תבוא כב; מסגרת השולחן יא, יא), כיוון שנוהגים כיום גם לאכול בחנויות ולעשות כל שימוש הנצרך לבעל החנות, הרי שהן נחשבות כבית, ויש לקבוע בהן מזוזה בברכה (עיינו שבט הלוי י, ד; אגור באהליך לד, מ).

בית כנסת ובית מדרש

שאלה: האם קובעים מזוזה בברכה בבית כנסת?

תשובה: בית כנסת פטור ממזוזה, מפני שהמצווה היא לקבוע מזוזות בבית דירתו של אדם, שנאמר: "וכתבתם על מזוזות ביתך" (דברים יא, כ), ואילו בית כנסת הוא מקום קדוש שאינו עשוי לדירה. אומנם כאשר נהגו לשכן אורחים עניים בבית הכנסת, כל הפתחים שדרכם נכנסו למקום שבו האורחים העניים היו ישנים ואוכלים היו חייבים במזוזה (יומא יא, ב; רמב"ם מזוזה ו, ו; שולחן ערוך רפו, ג).

לדעת רוב הראשונים גם בית מדרש פטור ממזוזה, הואיל והוא מקום קדוש שלא נועד לדירה (בה"ג, רמב"ם, ריטב"א ועוד), ואף אם אוכלים ושותים בו, זהו רק לצורך הלימוד כדי למנוע ביטול תורה, ולא כדרך שנוהגים בבית. מנגד, יש אומרים שהואיל ויושבים בבית המדרש כל היום, ולעיתים אף אוכלים ושותים בו, הרי הוא דומה למקום דירתו של האדם וחובה לקבוע בו מזוזה (מהר"ם מרוטנבורג, מרדכי).

למעשה נפסק שנכון לקבוע בבית המדרש מזוזה בלא ברכה (שולחן ערוך רפו, י). וכיוון שכיום בתי הכנסת משמשים גם כבתי מדרש, גם בהם נוהגים לקבוע מזוזות בלא ברכה (ראו רוח חיים פלאג'י רפו, ג; קונטרס המזוזה רפו, פט).

בית ספר

שאלה: האם צריך לקבוע מזוזה בברכה בבתי ספר?

תשובה: בית ספר חייב במזוזה בברכה, הואיל והוא משמש כבית לתלמידים ולמורים ששוהים בו שעות מרובות ביום לצורך לימוד ואף לצורך אכילה. אומנם יש סוברים שדינו כבית מדרש שיש לקבוע בו מזוזה בלא ברכה (הרב חיים דוד הלוי מים חיים א, נב; וכן כתוב בהליכות עולם חלק ח' עמ' שב, מטעם שונה). אולם בית המדרש פטור כי הוא בית שמיועד לדברים שבקדושה, ולכן אינו נחשב כביתו של האדם. לעומת זאת בית ספר נועד גם לצורך לימודי חול, ואף מה שאוכלים בו אינו בדיעבד כדי למנוע ביטול תורה, אלא שכך ראוי לתלמידים לאכול בו, כי הוא נחשב כביתם בזמן הלימודים. ואף יש בו ציוד שנשאר כל השנה, ואזי דינו יהיה כמחסן. וכך כתב ידידי הרב שאול דוד בוצ'קו (בעקבות המחבר ג, כט).

בית חולים וקופת חולים

בתי חולים, מרפאות ובתי אבות ששייכים ליהודים חייבים במזוזה. וכן דין בתי חולים, מרפאות ובתי אבות ששייכים למדינת ישראל או לקופת חולים שרוב חבריה יהודים (הרב אונטרמן והרב ניסים, שבט מיהודה יורה דעה מה).

נוסח הברכה בבית ספר ובקופת חולים

שאלה: באיזה נוסח יברכו על המזוזה בבית הספר או בקופת החולים?

תשובה: כאשר בעל הבית מברך, הנוסח הוא "לקבוע מזוזה", וכאשר אדם אחר מברך, הנוסח הוא "על קביעת מזוזה".

לפיכך, כאשר אחד המשתמשים בבית הספר קובע את המזוזה, יברך "לקבוע מזוזה". וכשמכבדים אדם שאינו מצוות העובדים או התלמידים הבוגרים, יברך "על קביעת מזוזה". וכן בקופת חולים, אם אחד מעובדי המקום קובע את המזוזה, יברך "לקבוע מזוזה". אבל אם מכבדים אורח נכבד לברך על המזוזה, יברך "על קביעת מזוזה".

מחנות צבא

חדרים שברשות צה"ל חייבים במזוזה, וכיוון שהחובה היא על הצבא כולו, כל חייל שקובע מזוזה יברך "על קביעת מזוזה" (הלכה כסדרה בצה"ל ז, א).

בית כלא

יש אומרים שאסיר הכלוא בבית סוהר ששייך לנוכרים, למרות שהוא כלוא בו יותר משלושים יום, פטור ממזוזה, מפני שאין זו דירה של כבוד (בית הילל רפו, ב). אולם לדעת רוב הפוסקים, הואיל ובפועל הוא גר שם, וגם דירה בעל כורחה נחשבת דירה - חובה עליו לקבוע מזוזה בדלת תאו (שער אפרים פג; תשובה מאהבה; ערוך השולחן רפו, ד; הלל אומר יורה דעה קעט).

בארץ ישראל פסק הרב עוזיאל זצ"ל שהואיל ובית הכלא שייך למדינת ישראל, חובה על הנהלת בית הכלא לקבוע מזוזות בכל החדרים (משפטי עוזיאל ו, עז). אך בתאים שבהם אסירים שונאי ישראל עלולים לבזות את המזוזה, אין לקבוע מזוזה (ש"ך רפו, ז).

סוכה וקרוואן

דירת ארעי, כגון סוכה בחג הסוכות, פטורה ממזוזה. מפני שחובת המזוזה היא בדירת קבע, ודירת ארעי אינה נחשבת בית לאדם (רמב"ם מזוזה ו, ט; שולחן ערוך יורה דעה רפו, יא).

אבל רכב קרוואן שדרים בו בקביעות, חייב במזוזה בברכה. ואף שלעיתים נוסעים בו ממקום למקום, כיוון שגרים בו מגורי קבע, הוא חייב במזוזה. אומנם אם הקרוואן משמש למטרות נופש כמה פעמים בשנה, ובכל פעם שוהים בו פחות משלושים יום, הוא נחשב כדירת ארעי ופטור ממזוזה. ■

לדעת רוב הראשונים, גם בית מדרש פטור ממזוזה, הואיל והוא מקום קדוש שלא נועד לדירה, ואף אם אוכלים ושותים בו, זהו רק לצורך הלימוד כדי למנוע ביטול תורה, ולא כדרך שנוהגים בבית. מנגד, יש אומרים שהואיל ויושבים בבית המדרש כל היום, ולעיתים אף אוכלים ושותים בו, הרי הוא דומה למקום דירתו של האדם וחובה לקבוע בו מזוזה

ישיבת ההסדר ירוחם

לומדי הדף היומי -
הצטרפו למסע רוחני בעקבות האכילה ומצוותיה,
וגלו את הסודות הטמונים במסכת חולין ובפרשת גן עדן



אל תשלחו את הכסף
בדואר
רק בקבוצה
שלנו!

לתוכן הספר
ולרכישה
https://yhyh.co.il
או סרקו את הקוד

להזמנות מרוכזות
מתנאל 0586774326

ונהר יוצא מעדן – האכילה ומצוותיה

ספרו החדש של הרב אוריאל עיטם, ראש ישיבת ההסדר ירוחם

ברכישה מקיפה, ייתכן שפרטים יפורסמו בדרך - לא תצטרכו למקום אחר!

והנצרו זו ירושלים

מסע אופניים ה- 23
לזכרו של **יצחק בואניש** הי"ד



כמידי שנה מתקיים מסע אופניים מקרית ארבע לירושלים לזכרו של יצחק בואניש הי"ד, קב"ט המועצה שנהרג לפני 23 שנה בקרב בציר המתפללים בחברון. המסע מהווה ביטוי ישיר לדרכו של יצחק, להשקפת עולמו, לאמונתו, ולדרך בה חי ופעל, דרך של גאווה לאומית ואמונה בזכותינו על הארץ. המסע מחנך ומנחיל בנוער ובתושבים ערכים של קניין הארץ וטבעיות עם ישראל בארצו, ממלא אותנו בביטחון, בעז ותעצומות, בתחושת גאוה ומחזק את הקשר לארץ שלנו.

מסע אופניים ה-23 יתקיים ביום ו', כ"ח באייר התשפ"ו, 15.05.2026

מסלול הרכיבה הינו על כביש 60, יתחיל בקרית ארבע, עובר בנופים ייחודים של הרי יהודה ויסתיים בכותל המערבי למרגלות הר הבית.

חפשו אותנו בגוגל-
מסע אופניים
לזכרו של יצחק בואניש
/https://www.ofanaimk4.co.il





נשות המחתרות במאבק להקמת המדינה

ראשון | ט"ז באייר | 31.5.26
בין השעות 20:00-14:30

מוזיאון אסירי המחתרות - ירושלים

14:30	**התכנסות וכיבוד**
16:00-15:00	**סיורים לבחירה:** • סיור במגרש הרוסים - בעקבות בריחתה של גאולה כהן • סיור במוזיאון והצצה לאוצרות האוסף – נשים במחתרת ובמאסר
16:15	**ברכות**
17:30-16:30	**מושב ראשון** פרופ' אופירה גראוויס קובלסקי | ***נשים בפוליטיקה היישובית*** הסופרת שרי גל | ***זוכרים את ברכה פולד***
17:45-17:30	**הפסקה**
18:30-17:45	**הקרנת הסרט "סיפורה של הלחצנית מלח"י"** (על לאה אושרוב גרנק) גב' דיצה גורפינקל בתה של לאה | ***להיות ביתה של לוחמת חרות***
18:45-18:30	**הפסקה**
19:45-18:45	**מושב שני** ד"ר איציק פס | ***התנגדות גלויה וסמויה בכלא בית-לחם*** מר פלג לוי | ***קולן של אסירות המחתרת בתקופת המנדט***
20:00	**סיום משוער**

להרשמה >>
דמי השתתפות: 30 ש"ח

לפרטים נוספים: ד"ר יצחק פס | 0544-936484 | fanya.g.center@gmail.com

משפיעים על המחר, היום. biu.ac.il

בצלאל סמוטריץ'

חלוציות 2026

ההתיישבות איננה עוד שוליים אידאולוגיים אלא לב הקונצנזוס הציוני החדש, והממשלה פועלת בשלל דרכים לעגן אותו בשטח, בתשתיות, בתקציבים ובריבונות מעשית

מי שהסתובב ביום העצמאות בדרכים המתפתלות של יהודה ושומרון, ראה היסטוריה שנכתבת בזמן אמת. לא על מפות בחדרי ישיבות סגורים, אלא על גבי ההרים והגבעות, בשטח. רבבות ישראלים - משפחות צעירות מהמרכז, סטודנטים מהנגב ומתיישבים ותיקים מהגליל - נהרו אל החוות החקלאיות ואל היישובים החדשים שצמחו בשנים האחרונות בכל רחבי יהודה ושומרון. הם באו לראות בעיניים את המהפכה.

במקומות שבהם רק לפני שנים ספורות פסע חלוץ בודד עם עדר צאן, מוקף באתגרים אדירים, עמדו השבוע המוני בית ישראל. הם נשמו את אוויר ההרים, טעמו מהתוצרת המקומית, והתחברו לתושבים ששותפים למהפכה והופכים את החלום למציאות חיה ונושמת. הנוכחות המסיבית הזאת היא התשובה המוחצת והברורה ביותר לכל מי שניסה, במשך עשורים, לבודד את ההתיישבות או לצייר אותה כנושא מגזרי וצר. כשרואים את עומסי התנועה הכבדים בכניסות לחוות המרעה, ואת המפגש הבלתי אמצעי בין המשפחה התל־אביבית למשפחה החלוצית המחזיקה בשטח, מבינים שההתיישבות ביהודה ושומרון עברה מהפכה תודעתית. היא אינה עוד "מעבר להרי החושך", אלא הלב הפועם והתוסס של הקונצנזוס הישראלי החדש. הציבור הצביע ברגליים, והוא בחר בציונות, באחיזה בקרקע ובגאווה לאומית ללא התנצלות.

תנופת השיא הזאת אינה יד המקרה, היא הפרי המבשיל של מהפכת מדיניות עקבית, נחושה וסיזיפית שאנו מובילים בממשלה בנחישות ובאמונה מאז הקמתה, וביתר שאת מאז אירועי שבעה באוקטובר, אירועים שחידדו לכולנו את חשיבות העומק האסטרטגי. למדנו בדרך הקשה שרוח החלוציות והשליחות זקוקה לכלים שלטוניים, תקציביים ומינהליים כדי להכות שורש; שהיד האוחזת במחרשה זקוקה לגיבוי מדיני מסייע שיסלול בעבורה את הדרך.

בשלוש השנים האחרונות העברנו את כובד המשקל לפעולה אסטרטגית רחבה ששינתה את כללי המשחק בשטח. פעלנו להסדרת המעמד המשפטי של נקודות התיישבות רבות, הובלנו מהפכת תשתיות חסרת תקדים והזרמנו תקציבים נרחבים לפיתוח החוות והיישובים.

העבודה המאומצת הזאת היא שאפשרה את הפיכתן של נקודות ציון על המפה ליישובים חיים ונושמים המחוברים בכבישים בטוחים ונגישים. השקענו מיליארדי שקלים בתשתיות תחבורה ששינו את פני האזור, ואישרנו הקמת עשרות יישובים ויותר מ־160 חוות חקלאיות השומרות כיום על כמיליון דונם של אדמות מדינה. הפעולות הללו לא רק חיזקו את ההתיישבות, אלא גם בלמו בפועל את ניסיונות ההשתלטות הבלתי חוקית הממומנים על ידי הרשות הפלשתינית וגורמים זרים עוינים. הבטחנו שהרצף הטריטוריאלי היהודי יישמר לדורות, כי בכל מקום שבו עובר כיום עדר צאן יהודי או ניטע כרם חדש בשיפולי ההר, נקבע מחדש גבולה הריבוני והבטוח של מדינת ישראל.

המהפכה הזאת דרשה מאיתנו אומץ פוליטי ומאבק יומיומי מול חסמים בירוקרטיים ותפיסתיים שתקעו את המערכת במשך עשרות שנים. עמדנו על כך שהמתיישב ביהודה ושומרון אינו אזרח סוג ב', וכי מגיע לו לקבל שירותי חינוך, מים, בריאות וביטחון ברמה הגבוהה ביותר, כזכות אזרחית בסיסית שאינה ניתנת לערעור. היעד שלנו ברור: להפוך את ההתיישבות כולה לחלק בלתי נפרד מהריבונות הישראלית המעשית ומסיפור ההצלחה הלאומי שלנו. היום אנו קוצרים את הפירות הראשונים, אך המלאכה עוד רבה והדרך ארוכה. נמשיך לבסס את האחיזה הפיזית והמשפטית בכל מרחבי ארצנו, לפתח את התשתיות ולהבטיח שכל חווה וכל יישוב ימשיכו לצמוח ולשגשג. זוהי משמעותה האמיתית של העצמאות שלנו, וזוהי חובתנו המוסרית לדורות הבאים - לבנות ולהיבנות בלב נחלת אבותינו.

הכותב הוא שר האוצר, שר במשרד הביטחון האחראי על מינהלת ההתיישבות ויושב ראש מפלגת הציונות הדתית

דוד אולשבנג

"היפוך קנים" הוא לא סתם סיסמה

אוסלו מת, הצבא חי: מכונת המלחמה של הרשות הפלשתינית מתאמנת ליום פקודה. חייבים להתעורר לפני שעשרות אלפי חמושים יפשטו על יישובינו

דמיינו בוקר שגרתי בכבישי יהודה ושומרון. ג'יפ לבן של המשטרה הפלשתינית חולף על פני מחסום צה"לי, השוטרים מחליפים הנהון עם החייל בעמדה. בעין הבלתי מזוינת, זוהי תמונה של "תיאום ביטחוני". אך מאחורי המדים המגוהצים וההבטחות הישנות של הסכמי אוסלו מסתתרת מציאות אחרת לגמרי - מציאות של צבא בהתהוות, חמוש מכף רגל ועד ראש, מאומן ומחכה לרגע שבו "יהפוך את הקנים".

30 שנה חלפו מאז אותן לחיצות ידיים על מדשאות הבית הלבן. ההסכמים היו ברורים: כוח שיטור אזרחי מוגבל, חמוש בנשק קל בלבד, שנועד לשמור על הסדר הציבורי בערים הפלשתיניות ולפתור בעיות פנימיות "בלי בג"ץ ובלי בצלם", כדברי ראש הממשלה רבין. אך מחקר חדש ומטלטל של תנועת 'רגבים' מגלה כי המספרים והיכולות בשטח רחוקים שנות אור מהנייר שעליו נחתמו. במקום 12 אלף שוטרים שהוסכם עליהם, אנו מדברים כיום על כוח עצום וריכוזי שנע בין 35 אלף ל־60 אלף חמושים. זהו לא משמר אזרחי; זהו סדר כוחות של דיוויזיות צבאיות לכל דבר.

האיום אינו טמון רק בכמות, אלא גם באיכות ובתודעה. אם בעבר חשבנו על השוטר הפלשתיני כעל מי שמכוון את התנועה בשכם, הרי שהיום יחידות העילית שלהם מתאמנות על "שולחנות חול" לכיבוש יעדים צבאיים. יחידות קומנדו כמו '101' (כן, השם לא מקרי), המתמחה בלוחמת לילה ופשיטה, או יחידת האופנועים המהירה SAT, אינן מיועדות למלחמה בפשיעה המקומית. כששוטרים ביריחו עוברים צניחה טקטית, לוחמת גרילה וצלילה במדינות כמו רוסיה ופקיסטן, עלינו לשאול את עצמנו: לאיזה חוף בדיוק הם מתכננים להגיע? ליריחו ולרמאללה, כידוע, הרי אין ים. המטען האידאולוגי שמאחורי הקנים מסוכן לא פחות. באוניברסיטת אל־אסתיקלאל, חממת הקצונה של הרשות, הסטודנטים לא חולמים על פשרה. ברשתות החברתיות הרשמיות של אגף ההכשרה הצבאית, תחת הכותרת "שישי מבורך", עולים סרטוני געגוע לא לבית לחם או לרמאללה - אלא לחיפה, ליפו ולעכו. בעבורם, המדים הם רק שלב זמני בדרך למימוש זכות השיבה בכוח הזרוע. זוהי דוקטרינה צבאית מסודרת המקדשת את המאבק ככלי לגיטימי לחיסול הכיבוש מהנהר ועד הים. ואלו רק דוגמאות על קצה המזלג. התיאום הביטחוני משמש גם כמס שפתיים שנועד להבטיח את המשך זרימת הכספים. על אף הצהרה של אבו מאזן ב־2025 על ביטול תוכנית "תשלום תמורת רצח", דוח של מחלקת המדינה האמריקנית שהוגש לקונגרס מאשר רשמית כי הרשות הפלשתינית ממשיכה במימון טרור ובתשלום משכורות למחבלים. מאות מיליוני דולרים מוזרמים באמצעות "רשות רווחה", שהוקמה ככסות להעברות הכספים לטרוריסטים ולמשפחותיהם. שוטר פלשתיני יודע כי ביום שבו יחליט "להפוך את הקנה", הוא ומשפחתו יהיו מסודרים כלכלית לכל חייהם. זהו תמריץ מסוכן של דלק ומוטיבציה שקיימים בשטח. הכתובת כבר מזמן אינה רק על הקיר; היא חקוקה בדם. בחמש השנים האחרונות תועדו יותר מ־110 מקרים של אנשי מנגנונים - שוטרים ביום ומחבלים בלילה - שיצאו לבצע פיגועים נגד יהודים. לאחר שהם נהרגים בקרב עם כוחותינו, הם זוכים להלוויות צבאיות רשמיות מטעם הרשות ולהאדרת שמם לדורי דורות בבתי הספר ובכיכרות העיר.

מדינת ישראל, שבמשך שנים נשבתה בקונספציית השקט המדומה והתיאום "המקודש", חייבת להתעורר עכשיו. ההנחה שמישהו אחר יעשה בשבילנו את העבודה הביטחונית הוכחה פעם אחר פעם כטעות היסטורית הרסנית. היפוך קנים אינו תרחיש תאורטי, הוא קרה בעבר והוא מתבשל על האש בהווה. מול צבא של עשרות אלפים, המצויד בנשק שהוברח ובמוטיבציה של כיבוש, אין לנו את הפריבילגיה להמשיך לעצום עיניים. השאלה אינה אם האיום קיים, אלא מתי נבחר להכיר בו - לפני שהקנים יופנו אלינו, או אחרי.

הכותב הוא דובר תנועת 'רגבים'

לאילנה ומנשה מרדכי
מזל טוב להולדת הנכדות התאומות
בנות לשחר ועזריה מרדכי
שתזכו לגדלן לתורה, לחופה ולמעשים טובים
בשבע





את מביאה את הלב,
אנחנו נותנים את הכלים!

תואר ראשון (B.Ed.) בחינוך מיוחד באפרתה
להפוך כל אתגר להזדמנות
וללמוד איך לתת מענה ייחודי לכל ילד.
בואי להיות מורה שנוגעת בנשמה!

3 תעודות בתואר אחד:

✓ **תואר אקדמי B.Ed.**
✓ **תעודת הוראה**
✓ **תעודת מורה להוראה מותאמת**

עוד באפרתה:
• תואר ראשון: הגיל הרך, חינוך מיוחד בגיל הרך, יסודי
• ועל-יסודי במגוון התמחויות. • מסלולי התמחות ייחודיים: חינוך מיוחד וחטיבת אמנות, חינוך מיוחד • חינוך בלתי פורמלי • רום - תוכנית מצוינות לחינוך
• תואר שני M.Ed. בזיכרון וחינוך • הסבת אקדמאים והרחבת הסמכה
• תוכנית ראשית - הכשרה ייחודית לתומכות חינוך ולמנהלות מעון
• חדש! הכשרה ייחודית לתומכות חינוך בבית הספר היסודי - תואר אקדמי + תעודת הוראה

הצטרפי להצלחה 1800-800-204
בן יפונה 17, ירושלים // EFRATA.EMEF.AC.IL
אפרתה-אחונה - מכללה אקדמית לחינוך
לשיחת וואטסאפ איתנו

100 אפרתה
ללמוד בבית טוב בירושלים
כבר יותר ממאה שנה

ישי לפידות

איחוד בנט ולפיד - מסיבת עיתונאים או מופע יח"צ?

כשהתקשורת מתגייסת לחבק את מפלגת 'ביחד' ושוכחת לשאול שאלות קשות על עמדות ואינטרסים, הציבור הוא זה שנשאר בערפל פוליטי

אחת התופעות היותר מדאיגות שהקיטוב בחברה הישראלית מביא עימו היא המציאות התקשורתית המקולקלת שבה צרכן התקשורת הישראלית מתקשה להבין מה באמת קורה סביבו.

נודה על האמת: אין כיום עיתונות אמיתית ששואפת לתווך לקהל הרחב את המתרחש בשקיפות ובאובייקטיביות. כולם היום משקפי צד, כולם בעלי אג'נדה שקופה, ואין גוף תקשורתי או עיתונאי שאפשר לבטוח בו שדיווחיו נקיים וחפים מכל אינטרס עצמי או לקיחת צד.

קחו למשל את הדרמה הפוליטית התורנית: ראש הממשלה לשעבר נפתלי בנט וראש האופוזיציה יאיר לפיד קיימו השבוע מסיבת עיתונאים שבה הכריזו על הקמת 'ביחד' בראשות נפתלי בנט. האיחוד הפוליטי של שתי מפלגותיהם לקראת הבחירות לכנסת ה־26 נעשה לדבריהם בשל "רגעים גורליים הדורשים צעדים נועזים, וזה מה שאנחנו עושים עכשיו" - כך בנט בפתח דבריו, ובהמשך: "אנו שמחים לבשר לכם שאנו עושים הערב את המעשה הכי ציוני והכי פטריוטי שעשינו אי פעם, למען המדינה שלנו. הערב אנחנו מתאחדים ומקימים את מפלגת 'ביחד'... מפלגה שתוביל לניצחון גדול ולפתיחת עידן חדש למדינה האהובה שלנו".

כמתבקש, התקשורת הישראלית מיהרה לחבק את המעמד. תחנות טלוויזיה שצנזרו מסיבות עיתונאים של ראש ממשלה מכהן, נגסו בחלק גדול של המהדורות כשהעבירו את מסיבת האיחוד במלואה והעטירו אהבה על "האיחוד הגדול" ועל הנפשות הנעלות הפועלות למענו. בעלי טורים בתקשורת וברשת מיהרו לתמוך, לחבק ולחלק עצות ייעול וחיזוק, בפרט לפיד הוצג כנפש אצילה שמוותרת על האגו, וזאת בפעם השנייה.

שאלות קשות כמו: אם במהלך מופע הריפוי והאיחוי פסלתם חיבור עם החרדים ועם הימין הקיצוני (וכמובן עם נתניהו) אז עם מי בדיוק תקימו בבוא היום קואליציה? נשאלו בשולי מסיבת העיתונאים רק על ידי כתב ערוץ 14, וכמובן לא קיבלו סיקור בשאר המהדורות החוגגות. אף אחד גם לא תהה מה דעת 'ביחד' לגבי חבלי ארץ או החזרת שטחים, שום כתב לא התקיל את בנט ולפיד בעניין הרפורמה המשפטית, גם נושא המדינה הפלשתינית נעדר.

עוד דוגמה? לא רבים נתנו את ליבם לאחד הפרטים המעניינים באיחוד הזה: אופן השותפות. השניים התאחדו אומנם לרשימה משותפת, אבל לא למפלגה אחת. המשמעות היא שבניגוד לריישום כמפלגה אחת, רשימה מאוחדת יכולה לבחור להתפצל בחזרה לשתי מפלגות בכל רגע נתון, אפילו מיד אחרי הבחירות. האם הפרט המהותי הזה סיקרן מישהו מנשכני התקשורת? כנראה שלא. הכול קודש לסילוק מנהיג מכהן ושנוא.

זה בסדר לא לאהוב את השלטון, זה גם בסדר לתעב מנהיג כזה או אחר. זו זכות דמוקרטית במדינה דמוקרטית. אבל המציאות שבה אין לנו כיום ולו גורם תקשורתי אחד שאפשר לסמוך עליו בתיווך המציאות בצורה אובייקטיבית, או לפחות בשאיפתו לתווך לנו את המציאות באופן אינפורמטיבי, היא בלתי נסבלת.

יכול להיות שהאיחוד הזה יעשה טוב למצביעים מסוימים. אולי יש מי שימצאו בית פוליטי ברשימה כזו שמכריזה על כל הטוב שבה אך נמנעת מלחשוף את עמדותיה בסוגיות מרכזיות במציאות הישראלית. אולם את מה שמסתתר מאחורי החיוכים ולחיצות הידיים, האמת הפרוזאית והפחות חגיגית שנמצאת מאחורי הפוסטרים החדשים והלוגו הנוצץ - את האמת הזאת כנראה לא ממש נדע עד לאחר הבחירות. עודף חגיגיות והעדר השאלות הקשות והמאתגרות יוצרים מציאות מסוכנת כפי שמלמד אותנו ניסיון העבר. כבר ראינו מה קורה לנו כשאנו נשבים אחרי מופעי יחצנות נוצצים ומנהיגים המפריחים סיסמאות, אך שוכחים לשאול על הפרטים הקטנים שנחבאים בשולי ההבטחות הגדולות.

הכותב הוא יוצר ואיש תקשורת

מאיר סיידלר

מחקר חדש קובע: טיפולים ל"שינוי מין" מזיקים

שנים סיפרו לנו שצעירים הסובלים מדיספוריה מגדרית עלולים לשים קץ לחייהם אם לא יעברו התערבות רפואית לשינוי מין. כעת התברר שהכול שקר וכזב

מאז שהמדע הבדיוני השתלט על קובעי המדיניות של הגופים הרפואיים בעולם המערבי, שקבעו שקיימת תופעה ריאלית של גברים החיים בגוף של נשים ולהפך, פורסמו מחקרים רבים על התופעה. הבעיה במחקרים אלה הייתה תמיד שרובם הונעו על ידי אג'נדה פרוגרסיבית, והתוצאות היו בהתאם. דבר זה התאפשר על פי רוב הן משום שהיה מדובר במחקרים "איכותניים" שאפשרו למבצעי המחקר לבחור קבוצה קטנה של מדגמים, והן משום שלא היו די נתונים ארוכי טווח.

בתחילת חודש אפריל השנה יצא בפינלנד מחקר שהוא נקודת מפנה מדעית שאי אפשר להתעלם ממנה: המחקר מתבסס על נתונים שנאספו בין 1999 ל־2019, על ידי משרד הבריאות הפיני. מה שמאפיין את המחקר הזה הוא שהוא לא מבוסס על נתונים מדגמיים, אלא שהוא מכסה את כל (!) המקרים של תופעת הטרנסג'נדריות בפינלנד באותן שנים, שכן בפינלנד קיימת לא רק חובת דיווח, אלא גם חובת מעקב בנושא בריאותי זה. כלומר מי שעובר דרך אחת משתי הקליניקות במדינה המטפלות בדיספוריה מגדרית, חייב להיות במעקב על פי חוק (שיטת ה־no opt-out).

מדובר במחקר הכולל 2,083 בני נוער מתחת לגיל 23 שטופלו במערכת הבריאות הפינית בשל דיספוריה מגדרית. כ־800 מהם עברו תהליכים רפואיים להתאמה מגדרית. קבוצה זו הושוותה גם לקבוצה רנדומלית גדולה, 16,643 צעירים בני אותו הגיל. אחד הדברים העיקריים שנבדקו היה רמת התחלואה הפסיכיאטרית (psychiatric morbidity) בקרב הצעירים הסובלים מדיספוריה מגדרית. זאת כדי לאמת או לשלול את הטענה שאם לא נותנים להם לממש את מבוקשם - כלומר לעבור פרוצדורה רפואית הורמונלית ו/או פולשנית כדי שאיברי הגוף שלהם יותאמו בחיצוניותם לתחושתם הפנימית - הם בסיכון גבוה להתאבדות. התוצאות הן דרמטיות: גברים עם דיספוריה חברתית שעברו תהליכי "נישוי" סובלים פי שישה מתחלואה פסיכיאטרית מאשר בני גילם שטופלו אף הם על רקע דיספוריה מגדרית, אך לא עברו התערבות רפואית כלשהי. אצל הנשים שעברו את התהליך ההפוך, ההחמרה היא פי שניים וחצי. במילים אחרות: הצורך בטיפול פסיכיאטרי אצל מי שעברו פרוצדורה רפואית ל"שינוי מין" מקרב הסובלים מדיספוריה מגדרית, גדל דרמטית לעומת אלה השייכים לאותה קבוצה שלא עברו שום פרוצדורה. המסקנה החד־משמעית היא שהבעיה של אנשים עם דיספוריה מגדרית היא ההפרעה הפסיכיאטרית עצמה ולא מניעת התהליכים הרפואיים האמורים לסייע להם להשיג את מבוקשם. אדרבה, תהליכים רפואיים אלה רק מחמירים את הבעיה הפסיכיאטרית.

נוסף על כך, המחקר חילק את קבוצת הצעירים הסובלים מדיספוריה מגדרית לשתי תתי־קבוצות, לפני שנת 2010 ואחריה. קבוצת המטופלים אחרי שנת 2010 הייתה גדולה יותר, בגלל ההייפ החברתי סביב נושא הטרנסג'נדריות שצמח בשנים אלו. אולם למרות המקובלות החברתית המואצת של התופעה בעשור וחצי האחרונים, שאף גבלה באופנתיות, מצבם הפסיכיאטרי של המטופלים שעברו תהליכים רפואיים ל"שינוי מין" רק החמיר. כלומר לא היחס של החברה אליהם הוא המקור למצוקתם הנפשית, אלא המחלה.

עצוב מאוד שכמו בנושאים אחרים, גם בנושא זה מדינת ישראל מפגרת אחרי מדינות מערביות אחרות, בראשן אנגליה ופינלנד, שבהן חלה בשנים האחרונות נסיגה מהטיפול המאשרר (affirmative treatment). הטיפול המאשרר, שהתייחס אל הפרעה פסיכיאטרית כאל מציאות בריאה שאינה דורשת טיפול פסיכיאטרי אלא התערבות רפואית המנציחה את ההפרעה, הוכח עתה שחור על גבי לבן לא רק כלא יעיל אלא כמזיק ממש. וכל זה בשם הקִדמה.

יבוא יום ומובילי המהלך הזה - הן קובעי המדיניות הרפואית במדינת ישראל, והן הרופאים שביצעו וממשיכים לבצע ניתוחים המתיימרים להיות ניתוחים ל"שינוי מין" אך בפועל גורמים לפגיעות גופניות בלתי הפיכות - יעמדו בפני ועדת חקירה. ועדת חקירה זו תצטרך לקבוע אם הם פעלו בתום לב, או גרמו ביודעין לצעירים חסרי ידע וחסרי ישע נזקים גופניים ונפשיים בלתי הפיכים, וחוללו היסטריה חברתית שדרדרה את המוסדות הרפואיים במדינת ישראל למדיניות בלתי אחראית הנוגדת כל אתוס רפואי.

לתגובות: meirse@ariel.ac.il

אוהד ניימרק

יש משרתים, אין ברית

פסילת המועמד הציוני־דתי לרבנות העיר תל אביב על ידי הליברלים מוכיחה: ברגע האמת, האידאולוגיה גוברת על השותפות ועל הערבות ההדדית של הלוחמים

בתחילת השבוע נבחר רב ראשי לתל אביב-יפו לאחר שמונה שנים ללא רב בעיר. דווקא בימים שבהם עם ישראל מצוי במלחמת קיום ובשדות הקרב נלחמים כתף אל כתף לוחמים מכל חלקי החברה הישראלית, היה נדמה כי מועמד שצמח מתוך הציונות הדתית יוכל לזכות לתמיכה רחבה וטבעית. המציאות, למרבה הצער, הוכיחה אחרת.

ראשית, מול אלו שטענו כי "תל אביב אינה זקוקה לרב", חשוב לומר בפשטות: תל אביב היא עיר יהודית במדינת ישראל. העובדה שבמשך שמונה שנים לא כיהן בה רב עיר הייתה אנומליה חמורה. בחירת רב לעיר אינה ניצחון של מגזר אחד על אחר, אלא חיזוק של הזהות היהודית במרחב הציבורי של העיר העברית הראשונה. מהיכרותי הקצרה עם הרב זבדיה כהן, אין לי ספק שהוא יפעל במסירות, בהקשבה ובאהבת ישראל למען כל תושבי העיר. הצלחתו תהיה הצלחתה של תל אביב כולה.

אלא שמעבר לתוצאה עצמה, מערכת הבחירות הזאת חשפה אמת מטרידה על מה שאנו קוראים לו בשנים האחרונות "ברית המשרתים". בעוד שראש העיר הגיע להבנות עם ש"ס סביב התמיכה במועמד מטעמם, מי שמציגים עצמם כשותפים טבעיים לברית הזאת - מפלגות יש עתיד, מרצ וישראל ביתנו - בחרו לנהוג אחרת לחלוטין. אני, יחד עם רבים נוספים, פעלנו כדי לקדם את מועמדותו של הרב בן ציון אלגזי - קצין במילואים, איש תורה, אדם ששירת את מדינת ישראל ושילב בחייו תורה, צבא ומחויבות ציבורית. הוא היה מועמד ראוי, בעל שיעור קומה, ובעיקר כזה שסימל את החיבור העמוק בין בית המדרש לשדה הקרב. אולם אז התבררה האמת.

בשביל חלק ממי שמרבים לדבר על שירות, שותפות וערבות הדדית, דווקא הזהות הציונית־דתית היא קו אדום. היו מי שאמרו זאת בגלוי: הם יעדיפו מועמד חרדי שלא שירת בצה"ל על פני מועמד דתי־לאומי, משום שבעיניהם עצם תפיסת העולם המחברת בין יהדות, ציונות ומדינה היא איום. זו אינה מחלוקת על אישיות, על כישורים או על התאמה לתפקיד. זו פסילה אידאולוגית.

כאן בדיוק קרסה "ברית המשרתים". ברית אמיתית אינה נבחנת בסיסמאות, אלא ברגעי מבחן. היא נבחנת ביכולת לכבד שותף גם כשהוא מביא עימו עולם ערכים שונה. בתל אביב, ברגע האמת, התברר כי יש משרתים אבל הברית עצמה עדיין רחוקה מלהתקיים. היו גם קולות אחרים. היו מי שהבינו את גודל השעה, שביקשו לחבר ולא לפלג. אך בסופו של דבר, מי שהכתיבו את הטון היו הקולות הקיצוניים, אלו שפניהם אינם לשותפות עם הציבור הציוני־דתי אלא להדרתו.

מדינת ישראל זקוקה לברית משרתים אמיתית. ברית של מי שנלחמו יחד, שעמדו זה לצד זה בשוחות, שיודעים להביט זה לזה בעיניים גם ברגעים הקשים ביותר. ברית שמבינה כי ציונות, יהדות, שירות וממלכתיות אינם ערכים סותרים אלא משלימים. לכולם ברור שהבחירות הקרובות יוכרעו על ידי אותו ציבור שמצד אחד נאמן לאופיה היהודי של המדינה ומצד שני מתקשה מאוד להצביע לגוש הימין־מסורתי־דתי־חרדי מתוך הבנה שנושא השירות החרדי בצה"ל חייב לעבור מהפכה. היכולת להביא את הציבור הזה, ואותי בתוכו, להיות חלק ממבנה חדש מחייבת אמון שיש כאן שותפות אמת. נכון לעכשיו, במבחן התוצאה בשדה הפוליטי המציאות אומרת שממש אין.

יניב בדלוב

הגיע זמן וינטר

מול איחוד בנט־לפיד, הציונות הדתית צריכה עוגן יציב. חיבור בין יכולת הביצוע של סמוטריץ' לדמותו של וינטר ימנע אובדן קולות

התמורות הפוליטיות האחרונות אינן עוד סבב נוסף של חילופי מהלומות, אלא אירוע טקטוני שמשנה את פני המפה. המעבר המובהק של נפתלי בנט שמאלה, והפיכתו לחלק אינטגרלי ממפלגה עם יאיר לפיד, אינו רק החלטה פרסונלית, זהו פירוקה הסופי של תדמית הימין שבנט ניסה לשמור עליה. בנט, שבמשך שנים ניסה להחזיק את המקל בשני קצוותיו, בחר צד. בבחירה הזאת הוא הותיר מאחוריו ציבור גדול - חלקים מהציונות הדתית שאינם מרוצים מהממשלה, שהסתפקו אם להצביע לבנט ומרגישים כעת חסרי בית.

הציבור הזה, שנע בין גבעת שמואל לגוש עציון, אינו מחפש הרפתקאות פוליטיות בשדות זרים. הוא מחפש שילוב של אידאולוגיה בלתי מתפשרת עם יכולת ביצועית. עד היום, רבים בציבור זה היססו לתמוך בבצלאל סמוטריץ', לעיתים בשל סגנון ולעיתים בשל תחושה שהרשימה שלו אינה מייצגת את מלוא רוחב היריעה של המגזר.

אולם המציאות החדשה משנה את המשוואה. כאשר המרכז הפוליטי קורץ שמאלה, הימין האידאולוגי חייב להתמרכז סביב עוגן יציב. סמוטריץ' הוכיח בשנים האחרונות שהוא לא רק איש חזון, אלא ביצועיסט ברמה הגבוהה ביותר, ממשרד האוצר ועד תנופת ההתיישבות העצומה ביהודה ושומרון. אך כדי להפוך לבית של הזרם המרכזי בציונות הדתית, הוא זקוק למכפיל כוח שידבר אל המגזר כולו.

כאן נכנס לתמונה תת־אלוף במילואים עופר וינטר. הצטרפות של וינטר לסמוטריץ' תהיה לא רק חיבור פוליטי, אלא תיקון היסטורי. וינטר מייצג את הדי־אן־איי המזוקק ביותר של הציונות הדתית: מצוינות צבאית, פיקוד קרבי ללא פשרות וחיבור עמוק למסורת ישראל. שילוב בין התבונה הפוליטית של סמוטריץ' לכריזמה של וינטר יכול ליצור את המפץ שהמגזר מחכה לו. וינטר, שכידוע מתון בדעותיו, מסוגל להביא איתו את הקולות שחששו מקיצוניות, אך מזהים בו את המנהיגות השקטה והבוטחת שהם מכירים מימי המילואים והשירות המבצעי.

במודל הפוליטי המתגבש, המפה הימנית תתחלק לשני כוחות משלימים שיבטיחו מקסימום ייצוג לכל גוני המחנה הלאומי: מפלגת דתיים סרוגים חזקה בראשות סמוטריץ' ווינטר שתהווה את הלב הפועם של הציונות הדתית הממלכתית והביצועית, ולצידה מפלגת ימין מובהקת בראשות איתמר בן גביר, שתתמקם מימין לליכוד ותיתן מענה לקהלים המחפשים קו אידאולוגי נוקב ובלתי מתפשר.

המתמטיקה הפוליטית בישראל אכזרית. פיצול קולות בימין הוא המתכון הבטוח לעליית ממשלת שמאל. המצביעים הדתיים־לאומיים שנותרו יתומים אחרי החבירה של בנט ללפיד עלולים להתפזר או, גרוע מכך, להישאר בבית ביום הבחירות מתוך תחושת ייאוש. חיבור של סמוטריץ' ווינטר יוצר רשימה שתיהנה מלגיטימציה רחבה בציבור הציוני־דתי ותמנע הרפתקאות מיותרות סביב אחוז החסימה.

הציונות הדתית נמצאת בפרשת דרכים. בנט בחר לקרוץ שמאלה, אך הציבור שנותר מאחור אינו יכול להרשות לעצמו להישאר בלי ייצוג הולם. בצלאל סמוטריץ' חייב לפתוח את השורות, ועופר וינטר חייב להבין את גודל השעה ולהתחיל להשפיע מבפנים. יחד, הם יכולים להבטיח שמפלגת הציונות הדתית לא רק תעבור את אחוז החסימה, אלא תוביל את המחנה הלאומי לממשלת ימין גם בארבע השנים הטובות הבאות.

הכותב הוא סגן ראש העיר אלעד

לאסף משניות

איתך באבלך עם פטירת אביך

יעקב משניות ז"ל

המקום ינחם אתכם בתוך שאר אבלי ציון וירושלים ולא תוסיפו לדאבה עוד

בשבע

מרים קסמן

וספרתם לכם

לצד מהלכים דרמטיים וחיצוניים של שינוי מציאות בחיינו, נדרש גם תהליך איטי, יסודי ועמוק של בניית זהות פנימית, כזו שממשיכה הרבה אחרי היציאה לדרך

"אל תעמוד שם כמו גולם! תעשה משהו!". אנחנו אוהבים פעולה, אוהבים לעשות, אוהבים להרגיש שאנו מסוגלים ושולטים, ושאם רק נתאמץ קצת יותר ונפעל בצורה חכמה יותר, נוכל לשנות כל מצב. אנחנו מתלהבים מהאפשרות להופיע כמו גיבורי־על ולפתור הכול, בלי הצורך להישאר לראות איך העניינים הסתדרו.

אבל לא כל הבעיות ניתנות לפתרון באמצעות פעולה. כשם שקפיצה וצעקות לא יגרמו לזרע לצמוח מהר יותר (יש מרק אינסטנט, אבל אין עץ אינסטנט), כך גם הצמיחה שלנו כבני אדם היא תהליך איטי והדרגתי.

הגאולה ממצרים הייתה גאולה של פעולה, דרמטית, מסעירה וברורה. לנגד עינינו העולם השתנה: הנילוס, האֶמין והרגוע, הפך לדם והוצף בצפרדעים. הרס ירד מהשמיים, והרעש האדיר של מחיצת אימפריה גדולה לתהום הנשייה עדיין מהדהד לאורך הדורות.

את הגאולה הזאת, שאנו נזכרים בה לפרטי פרטים מדי שנה, אפשר לכנות "גאולה גברית". היא נחתה עלינו מלמעלה בשעה שעמדנו פעורי פה, נדהמים, אסירי תודה וצופים די פסיביים. היא כללה פעולה נחושה, נועזת והחלטית.

אבל ההיבט הגברי תמיד מלווה בתהליך הנשי. אפשר היה להוציא אותנו ממצרים על ידי הקב"ה, בלי מאמץ רב מצידנו, אבל רק אנחנו יכולים לעשות את השלב הבא בגאולה: להוציא את מצרים מתוכנו. הקב"ה עשוי לשנות את חוקי הטבע ולהתערב במהלך ההיסטוריה, אבל את הלב שלנו רק אנחנו יכולים לשנות (מורה נבוכים ג, לב). גאולה נשית אינה פועלת על, היא פועלת עם. היא פוגשת את האדם במקום שבו הוא באמת נמצא ופותחת מרחב לצמיחה ולשינוי. לאחר הגאולה הסוערת, הגברית, מה שנדרש היה גאולה נשית, תהליכית ומתמשכת.

מעבדות לחירות

היינו אומה של עבדים, מורגלים מאות שנים לפסיביות. איבדנו את היכולת לפעול, איבדנו כל תחושת שליחות או אומץ. שקענו לאט ובטוח במדמנת התרבות המצרית, רחוקים שנות אור מ"ממלכת כוהנים וגוי קדוש", מטרת כל המסע הזה. גאולה גברית שחילצה אותנו ממצרים, יכולה לגאול אותנו מסכנות חיצוניות בלבד. אבל מרגע שיצאנו ממצרים, זקוקים היינו ללב חדש ולזהות חדשה, ואת אלה אי אפשר לכפות. כמו צמחים ותינוקות, לבבות וזהויות צומחים ומתפתחים לאט תוך התמודדות עם קשיים, מאבקים ואתגרים (אבן עזרא, שמות יד, יג).

כהורים כולנו יודעים זאת. פעולות חיצוניות הן חשובות ולעיתים אף משנות חיים. לפעמים עלינו להעביר ילד בית ספר או לקנות לו אופניים כדי לשפר את מעמדו החברתי. אבל כפי שכולנו יודעים, הפעולות החיצוניות האלה הן החלק הקל. דרמטיות ונחרצות ככל שיהיו, הן לא יחליפו את הצורך בזמן איכות עם הילד, בהשקעה בהבנת נפשו, בעידודו למול אתגריו. אין קיצורי דרך לצמיחה אמיתית ואורגנית.

כמה היה קל יותר אילו יכולנו פשוט לפתוח חיבור USB בראשי ילדינו ולהעלות את כל הערכים והאידיאלים שלנו היישר על לוח ליבם. אבל טיפוח צמיחה אמיתית כרוך לרוב בפעולות בלתי מורגשות כמעט ולא ממש מרשימות. לזוז טיפה כדי לאפשר לפעוט לעשות צעד נוסף, לשאול את המתבגר אם ירצה שנעיר אותו אחרי ששלושת השעונים המעוררים שלו צלצלו והוא עדיין במעמקי לה לה לנד ולקבל "לא" כתשובה. להכיר בכך שאף שאנו חכמים יותר, מבוגרים יותר, מנוסים יותר, אין לנו באמת שליטה על השעה שבה יקום מהמיטה. ונשאר לנו רק להזכיר לו, כשהוא מדוכדך מכישלונו, שהוא גיבור בשל עצם העובדה שאינו מוותר על אתגריו, ולקוות שבסופו של דבר זה מה שייתן לו את הכוח להמשיך לנסות, לא רק באתגר הנוכחי אלא גם באתגרים עתידיים.

גאולה נשית אינה פועלת על האחר, היא אינה עושה, משיגה או מבצעת. גאולה נשית פועלת עם, היא קשובה, פתוחה ורגישה לכל סימן חיים, מתענגת ומטפחת כל ניצן קטן.

זה עשוי לעזור לנו להבין למה, אחרי כל הניסים האדירים, לא הנחית אותנו הקב"ה ישירות בארץ ישראל, אלא גרר אותנו צמאים, רעבים, עייפים ומפוחדים דרך המדבר. הוצאת מצרים מתוכנו הייתה תהליך שאי אפשר היה לכפות מבחוץ. היחידים

> זה מסע איטי דרך המדבר האישי שלנו, שבו רק אנחנו יכולים להתיר את שרידי מצרים ממעמקי ליבנו. אין כאן דרמות גדולות, רק לזכור לספור כל יום ולזכור להעניק משמעות לכל יום. אל תעשה, שב, הקשב למסתרי ליבך, התקדם לאט, יום אחר יום, 49 פסיעות קטנות לעבר היעד הסופי

שיכלו להפוך את הלבבות שלנו מחלשים ומפוחדים לחזקים ואמיצים, היו אנחנו בעצמנו. ואת זאת יכולנו לעשות רק דרך ההתמודדות (מורה נבוכים ג, לב).

אומנות החיבור הנשית

בניגוד לדרמה של הגאולה הגברית, הכוללת פעולה ברורה ומטרות קונקרטיות בנות השגה, הגאולה הנשית עשויה לייאש. הצמיחה איטית להפליא. אולי הכול אשליה ושום דבר לא משתנה באמת? כאשר משה נדרש להתמודד עם כל העליות והירידות היומיומיות שבהנהגת עם ישראל במדבר, תלונותיהם, בקשותיהם והאשמותיהם, מספר לנו רש"י על משה רבנו ש"תשש כוחו כנקבה".

מנקודת המבט של שפת הכוח הגברית, הפרסונה הנשית אכן חלשה. אם גבורה נמדדת ביכולת של האחד לכפות את רצונו על האחר, הרי שהנשים גילו מזמן שזה כמעט אף פעם לא עובד. מיטב הציוד הגברי, גודל, חוזק, כישרון, יעילות, חוכמה, כל אלו אינם יכולים לו, למשקל כמה חבילות הסוכר שלא מפסיק לבכות או להתיז בקשת כל דבר מאכל המוכנס לפיו. הדמות הנשית למדה מזמן שאם רצונך לעצב מישהו, לשנות אותו, להפוך את החזון שלך לחזון שלו, לא בכוח ולא בחיל תשיג מבוקשך. מה שנדרש כאן הוא אומנות החיבור הנשית. אי אפשר להכות את הסלע, יש לדבר אליו.

אם משה רבנו ייצג את סוג הגאולה הגברי, מרים הנביאה ייצגה את הסוג הנשי. למרים לא היה מטה אלוקים לחולל בו ניסים, לא הוטלה עליה שליחות בסנה הבוער. היא לא המטירה מכות על מצרים ולא קרעה את הים. היא, כמו רוב הנשים לאורך ההיסטוריה, הייתה למעשה "חסרת כוח" במובן הקלאסי של המילה. אבל איפה היינו היום אילו לא הייתה משכנעת את אביה להינשא מחדש? אילו לא הייתה עומדת בגבורה מול צו פרעה ומצילה את התינוקות? אילו לא הייתה ניצבת על שפת הנהר, "ותתצב אחותו מרחוק לדעה מה ייעשה לו", ומציעה לנסיכה המצרית את שירותי אימה כמינקת?

הפעולה הנשית אינה פסיבית. היא נוכחות, קשב, התכוננות לאחר, לאחר יתברך. היא ההבנה שאף שאנחנו אוהבים את פרץ האדרנלין הגורם לנו להרגיש שאנחנו מנהלים את העולם, אנחנו לא. הוא מנהל אותו. הכוח הנשי "מתייצב", פתוח, צופה, נכון לקדם את רצונו יתברך.

מפסח ועד ספירת העומר

פסח אינו חג פאסיבי. לא רק שאנו חוגגים בו גאולה ניסית, דרמטית ו"גברית", אלא שכפי שיעידו ציפורנינו המרוטות ובגדינו המוכתמים באקונומיקה, פסח דורש פעולה נרחבת מצידנו כדי שיבוא על מקומו בשלום.

פסח הוא חג ציבורי שבו אנו נמדדים מול סטנדרטים חיצוניים. האם הסדר שלנו נמשך עד שתיים בלילה כמו אצל השכנים? האם אנו יוצאים לטיולי חול המועד מגניבים כמו המשפחה בהמשך הרחוב?

פסח הוא מרגש, דרמטי, חברתי. אבל כל עשייה גברית זקוקה להשלמה בתהליך נשי. כשאנו דוחסים את הקופסה האחרונה בבוידעם, נותרת שאלה מרחפת: האם באמת נגאלנו? האם ליבנו שונה משהיה לפני המרתון הזה?

את התשובה לשאלה הזאת יספקו שבעת השבועות הארוכים של ספירת העומר. פסח היה הצעד הראשון של ה', הזמנה גלויה. ספירת העומר היא התגובה שלנו להזמנה זו. כאשר אנו סופרים את הימים המתישים בחיים שגרתיים ונעדרי דרמה, אנו גם מספרים את סיפור חיינו, מי אנחנו באמת, לאן עינינו נשואות, מהם יעדינו.

ספירת העומר היא תהליך נשי שמוביל פנימה. זה מסע איטי דרך המדבר האישי שלנו, שבו רק אנחנו יכולים להתיר את שרידי מצרים ממעמקי ליבנו. אין כאן דרמות גדולות, רק לזכור לספור כל יום ולזכור להעניק משמעות לכל יום. אל תעשה, שב, הקשב למסתרי ליבך, התקדם לאט, יום אחר יום, 49 פסיעות קטנות לעבר היעד הסופי.

בפסח ה' הוציא אותנו ממצרים. בספירת העומר אנחנו מוצאים את מצרים מתוכנו. הפתיחה הגברית הדרמטית והתהליך הנשי העקבי הם שיולידו אומה הראויה להיות "ממלכת כוהנים וגוי קדוש".■

הכותבת היא מרצה ב'נפש יהודי' ומחברת הספר 'דרך הספירלה: על נשיות, גבריות ושוויון ביהדות'.
miriamkosman.com

שאל את הרב

בשיתוף: Yeshiva.org.il

תחנון בערב פסח שני

שאלה: האם נוהגים לומר תחנון בתפילת מנחה בערב פסח שני? האם הדין זהה לספרדים ואשכנזים?

תשובה: בלוח לארץ ישראל לרב טוקצינסקי כתוב במפורש שבערב פסח שני אומרים תחנון, ורק ביום י"ד עצמו לא אומרים. הסיבה לכך היא שכל עניין פסח שני מתחיל מהבוקר, ואין שום עניין בלילה. את קורבן פסח שני עשו בבוקר, ובלילה לא עושים שום דבר (בניגוד לשאר חגים). ולכן כל העדות צריכות לומר תחנון.

הרב דב ליאור

מצה בפסח שני

שאלה: מה הספרדים - שבפסח נוהגים לברך על מצה "המוציא" ואחרי פסח "מזונות" - מברכים על מצה בפסח שני?

תשובה: דין מצה בפסח שני כדין מצה בכל השנה, ואם בכל השנה ספרדים מברכים על מצה "מזונות" גם בפסח שני יברכו "מזונות". האשכנזים מברכים "המוציא" על מצות במשך כל השנה, ואילו אצל הספרדים זוהי מחלוקת בין הפוסקים. מיום ט"ו באייר והלאה, לכל הפוסקים הספרדים מברכים "מזונות".

הרב שלום אילוז

מוזיקה בליל ל"ג בעומר

שאלה: מה ההיתר לשמוע מוזיקה בליל ל"ג בעומר, גם אם זה לא לכבוד רשב"י?

תשובה: כתב הרמ"א (תצג, ב) שביום ל"ג בעומר "מרבים בו קצת שמחה". על פי זה נהגו לשיר ולרקוד לכבוד הילולא דרשב"י (ראה הליכות שלמה פרק יא הע' כג, חוט שני שבת חלק ד, עמ' שפ). ייתכן שמותר גם ריקודים של רשות (הליכות שלמה שם). נראה שיש להקל לשמוע כל מוזיקה בליל ל"ג לכבוד השמחה, גם שירים שאינם שירי שמחת ל"ג בעומר ורשב"י, גם מי שנמצא בביתו ולא באירוע של שמחת ל"ג בעומר.

הרב דניאל קירש

אמירת ל"ג בעומר לפני הספירה

שאלה: האם מי שאמר בליל ל"ג בעומר לחבר שלו "היום ל"ג בעומר" קודם שספר בעצמו, יכול לספור שלושים ושלושה ימים לעומר או שיש בזה ברכה לבטלה?

תשובה: מי שאמר לחברו בליל ל"ג בעומר קודם הספירה "היום ל"ג בעומר", יכול לברך כרגיל. כך מבואר במשנה ברורה (תפט, כב) ובשער הציון (כח) שבימים שסופרים ימים ושבועות, במקרה שהזכיר ימים בלבד, יכול לספור באותו היום עם ברכה. כמו כן אם האדם אינו מתכוון לספור את היום כלל אלא כוונתו הייתה לומר רק את שם היום, לא נחשב ספירה כלל וניתן לספור בברכה. זכות רשב"י תעמוד לכל עם ישראל.

הרב נועם דביר מייזליש



קוראים על דברים שקורים

אליעד סעדה

המיוחד של אליסף

קונספט קולינרי חדש בנתניה

האפיסרי הכשרה בנתניה, במתחם פיאנו סנטר בעיר ימים, מציגה קונספט קולינרי חדש ומעניין בנוף המקומי, שבו אותו חלל משנה אופי לאורך היום ומציע שלוש חוויות שונות - מבוקר ועד לילה.

בשעות הבוקר פועל המקום כבית קפה עם מאפים הנאפים במקום, פנקייקים, טוסט אבוקדו, ארוחות בוקר ישראליות קלאסיות, קפה מוקפד ומיצים טבעיים. בצהריים הוא הופך למעדנייה חיה עם אוכל ביתי טרי, מנות כמו עוף בגריל, מוסקה, ספגטי וספיישלים יומיים, לצד אפשרות לקחת מנות הביתה. בערב המקום מתחלף לבר יין, טאפס וקוקטיילים, עם מנות בסגנון אירופאי כמו טרטר דג ופילה מוסר.



צילום: שיר בן שי

בסופי השבוע החוויה מתרחבת עם אוכל ביתי עשיר לקחת, כולל קוסקוס, שוק טלה, דגים וסלמון שלם. האווירה משלבת בין אלגנטיות אירופאית לוויב תל אביבי, עם דגש על חוויה, עיצוב ולייף סטייל. מאחורי המקום עומדים ארבעה שותפים מעולמות המסעדנות, היזמות והספורט, המגדירים אותו כמקום חי, משתנה ומדויק לאורך כל היום.

ל"ג בעומר בטוח

לקראת ל"ג בעומר, בכבאות והצלה לישראל קוראים לציבור להקפיד על כללי הבטיחות כדי למנוע שריפות ופגיעות בנפש. לדבריהם, מדי שנה נרשמים מקרים של דליקות הגורמות לנזק לרכוש ואף לסכנה ממשית לחיי אדם.

במוקד ההנחיות: נוכחות הורה צמודה בכל מדורה, הדלקה רק במקומות המותרים על ידי הרשויות והקפדה על מרחק מבניינים, בלוני גז וכבלי חשמל. עוד מדגישים כי יש להימנע מהדלקת מדורות גדולות מדי, להכין מים לכיבוי ולוודא כיבוי מלא בסיום.

תת טפסר טל וולבוביץ ציינה כי לוחמי האש פרוסים ברחבי הארץ, אך האחריות המרכזית נמצאת בידי ההורים: "הערנות קריטית - רגע אחד ללא השגחה עלול להסתיים באסון".

במקרה חירום יש לחייג 102.



צילום: כב"ה

מונעים את ההתבוללות הבאה



המיזם השנתי של ארגון יד לאחים מזמין את הציבור לקחת חלק במאבק למניעת התבוללות ולסיוע בחילוץ נשים וילדים, כחלק מהגנה על הזהות היהודית וחיזוק הערבות ההדדית. הארגון, הפועל לאורך השנה כולה, עוסק בהשבת משפחות לחיק העם היהודי ובמתן מענה למצבים מורכבים של ניתוק וזהות.

בימים אלו מתקיימת ההגרלה השנתית ה־16 של הארגון, המציעה למשתתפים גם תרומה משמעותית למטרה החברתית וגם אפשרות לזכות בפרסים, בהם ספר תורה מהודר עם תהלוכה, פרס ראשון של 100 אלף שקלים, וכן פרסים נוספים כגון שובר לרכישת ריהוט, רכב לתקופה מוגבלת, מכשירי חשמל ומוצרים לבית.

בארגון מציינים כי ההצטרפות למיזם מאפשרת שילוב בין עשייה חברתית לבין השתתפות בהגרלה, וכי כל תרומה מסייעת להמשך הפעילות בשטח ולחיזוק הקהילות.

מהפכת האורתודנטיה של מאוחדת



בדיקה השוואתית שנערכה באפריל 2026 מציגה כי קופת חולים מאוחדת מובילה מהפכה בתחום האורתודונטיה, עם מחירים נמוכים משמעותית ביחס לקופות אחרות. לפי הנתונים, טיפול יישור שיניים למבוטחי "מאוחדת שיא" מתחיל בכ־5,776 ש"ח, לעומת טווח של 6,330 עד 8,281 ש"ח בקופות אחרות.

במאוחדת מדגישים כי מעבר ליתרון הכלכלי, מדובר בטיפול רפואי חיוני לבריאות הפה ולתפקוד הלסת, במיוחד בגילאי התפתחות. טיפול נכון בשלב מוקדם עשוי למנוע בעיות מורכבות בעתיד ולשפר תפקודי לעיסה והיגיינה דנטלית.

הקופה מציעה פריסה רחבה של מרפאות שיניים ברחבי הארץ, כולל בערים חרדיות ומרכזיות, עם זמינות תורים גבוהה. לדברי בכירי המערכת, השילוב בין מקצועיות, זמינות ומחיר נגיש הופך את השירות לפתרון נרחב למשפחות רבות.

גיבורה בסלון



רשת שעלים, הפועלת בליווי משפחות פצועי המלחמה במסגרת מרכזי "יד לגיבורים", קיימה את המיזם "גיבורה בסלון" - סדרת מפגשים שנועדה לתת במה לנשות הפצועים ולסיפוריהן האישיים. המיזם נולד מתוך קשר ישיר עם המשפחות ומתוך הבנה כי לצד הפצועים עצמם, קיימות נשים המתמודדות עם עומס רגשי, משפחתי ותפקודי כבד, לעיתים בשקט וללא הכרה ציבורית. במסגרת הערבים התקיימו מפגשי שיח אינטימיים ברחבי הארץ, שבהם שיתפו המשתתפות את סיפורן - מרגעי המשבר ועד תהליכי השיקום וההתמודדות היומיומית.

המפגשים הדגישו את הגבורה השקטה של אותן נשים ואת החוסן המשפחתי שהן מובילות, וביקשו להעלות מודעות ציבורית למציאות חייהן.

יו"ר הרשת, הרב רחמים נסימי, ציין כי המיזם נועד לתת קול והכרה לנשים המחזיקות את הבית והמשפחה בתקופה מאתגרת, מתוך הקשבה, חיזוק והערכה לפועלן.



צילום: דוברות ניצחה הרוח

יום עיון ראשון למערך המיונים החדש

השבוע התקיים במלון רמדה בירושלים יום עיון מקצועי לסיכום שנת המיונים הראשונה של מערך המיונים החדש לשירות הלאומי-אזרחי, ולהפקת לקחים לקראת שנת תשפ"ז. בכנס השתתפו בכירי משרד ההתיישבות, רשות השירות הלאומי, מנהל החמ"ד ונציגי גופים מפעילים, לצד אנשי חינוך ופסיכולוגים תעסוקתיים.

שרת ההתיישבות, אורית סטרוק, הדגישה את חשיבות השירות הלאומי כמענה אסטרטגי לאומי וכחלק מהמאמץ בתקופת המלחמה, ושיבחה את תרומת הבנות והמחנכות למאמץ הלאומי.

מנכ"ל הרשות, ראובן פינסקי, ציין כי השנה הראשונה היוותה תהליך למידה משמעותי, וכי המטרה היא לבנות מערכת מדויקת ונגישה יותר.

יום העיון נחתם בגיבוש תובנות וכיווני פעולה להמשך שיפור המערך.



יוצאים לעצמאות

דיירי ומשפחות צוות שדה חמד חגגו בליל יום העצמאות את החג באירוע המסורתי בו פתחו בשירת הלל מוזיקלית בהובלת עומר גלנדאור (עו"ס במערך), סיום מסכת של הדיירים, מנגל מפנק, מתנפחים, משחקי והפעלות לילדים ועמדות פינוק מתוקות ומלוחות. "החשיבות של עצמאות ידועה לנו כל השנה, וביום העצמאות אנחנו מדגישים אותה באירוע מיוחד שמותאם למגוון התפקודים בארגון, ולצוות והמשפחות. באהבה ובהערכה לפועלם יחד עם חגיגות המדינה" סיכם אפרים חבר מנכ"ל הארגון.



צילום: ישיבת הסדר הר ברכה

בוקר של תורה

בישיבת ההסדר הר ברכה התקיים כמדי יום עצמאות אירוע "בוקר של תורה", בהשתתפות רבנים, אישי ציבור וקהל רחב, ועמד בסימן חיבור בין עולם התורה למציאות הביטחונית והלאומית. האירוע נערך על רקע אתגרי התקופה, וביקש להעמיק את השיח הרוחני סביב תקומת ישראל, האמונה והאחריות הציבורית.

מפקד פיקוד המרכז, האלוף אבי בלוט: "עם ישראל הוא עם אנטי-שביר. אחרי הכישלון ב-7 באוקטובר כולנו חווינו חוויה נוראית, אבל אנחנו צריכים להוכיח שאנחנו יכולים להיבנות מזה".

ראש הישיבה, הרב אליעזר מלמד, שיבח את פעילותו של האלוף בלוט ואמר כי "פעילותו העצימה מאוד את ההתיישבות והביטחון באזור".



מירושלים לסן דייגו: שיתוף פעולה אקדמי מתרחב

מכללת עזריאלי להנדסה בירושלים ממשיכה לחזק את קשריה הבינלאומיים עם אוניברסיטת סן דייגו, כשמשלחת של שישה סטודנטים מהמחלקה להנדסת חומרים יצאה לביקור מקצועי בארה"ב.

במהלך הביקור נחשפים הסטודנטים למתקני טיפול מתקדמים במים, משתפים ידע עם עמיתים מקומיים ולוקחים חלק בפרויקטים משותפים. מדובר בשנה השביעית ברציפות של התוכנית, המשלבת בין למידה אקדמית לחוויה בינלאומית מעשירה.

ד"ר רקפת אופק אלמוג, ראש המחלקה, ציינה כי התוכנית מאפשרת לסטודנטים להיחשף לחזית המחקר בתחום משאבי הטבע והסביבה, תוך פיתוח חשיבה רחבה ויצירתית הנדרשת למהנדסי העתיד.



צילום: דור פואלי

חגיגות יום העצמאות ה־78 בירושלים

עיריית ירושלים מסכמת בהצלחה את אירועי יום העצמאות ה־78, בהם השתתפו למעלה מ־150 אלף חוגגים במוקדים שונים ברחבי העיר, בהם מרכז העיר, השכונות והפארקים. השנה נרשמה גם הגעה מוגברת של מבקרים מחוץ לעיר, שנהנו מהיצע רחב של מופעים ואמנים.

האירועים כללו הופעות של מיטב אמני ישראל, בהם מירי מסיקה, נסרין, אביב גפן, אתניקס, יובל דיין, מוש בן ארי ואחרים, לצד פעילויות רחוב, מסיבות שכונתיות ומתחמי תרבות. לצד זאת, פעלו הבמות המרכזיות בגן העצמאות, כיכר ספרא ומוזיאון הסובלנות.

ראש העיר משה ליאון ציין כי ירושלים הוכיחה שוב את יכולתה לחגוג גם בתקופות מאתגרות, והדגיש את השילוב בין שמחה, חוסן ואחדות בעיר הבירה.

הנשיא הרצוג במרכז האקדמי לב: "השילוב המיוחד בין תורה למדע הוא בשורה עצומה למדינת ישראל"


צילום: אבי חיון

נשיא המדינה מר יצחק הרצוג ביקר השבוע במרכז האקדמי לב. במהלך הביקור הוא נפגש עם הנהלת המרכז ועם הסטודנטים, ואף ישב ללימוד חברותא עם סטודנטים בבית המדרש של המרכז. בנאומו חשף הנשיא כי סבו כתב דוקטורט על תכלת וארגמן בבגדי כהן גדול: "הוא היה איש של חיבור בין תורה ומדע ולימד אותי שאפשר ללמוד תורה ולהיות מדען גדול". עוד הדגיש כי "חוסנה העתידי של מדינת ישראל מושתת על שילוב של רוח ומדע".

מנכ"ל המרכז האקדמי לב, רועי אוהב ציון, הודה לנשיא הרצוג על ביקורו וציין: "אנו מציגים מודל ישראלי ייחודי של שילוב בין תורה ומדע, מצוינות אקדמית וזהות ערכית בלתי מתפשרת".



לפרסום 03-9185553

נדל"ן

מכירה
דירות

אבני חפץ

למכירה בהזדמנות, דירה בשכונת קדם, באבני חפץ, משופצת, מושקעת מאוד, ממ"ד, קרובה לגן שעשועים ובית כנסת. * דירת 4 חדרים עם מרפסת סוכה * גג גדול ומרווח עם זכויות בניה * מזגנים בכל החדרים (כולל הממ"ד). * בקרבת גני ילדים ומעון. * מתאימה להשקעה. 1,300,000 ₪. לפרטים: אדיר - 054-4778532

גבעת שמואל

בלעדיות, חדשה, ברחוב השקד! בית פרטי בתוך בניין - דופלקס גן, כ-200 מ"ר בנוי עם תקרה גבוהה, כ-150 מ"ר גינה / חצר מפנקת, הבית מעוצב ומתוכנן עד לפרטים הקטנים ביותר. יח' הורים גדולה במיוחד, פינת טלוויזיה מרווחת, 2 חניות + מחסן. 0508-755-755 חזקי ירט Ken נדל"ן

בלעדיות חדשה במשרד, ברחוב הזיתים המבוקש, דירת 5 חדרים לנוף עוצר נשימה, קומה גבוהה, מטבח משודרג, מרפסת לנוף, (סוכה קטנה) 2 חניות צמודות ומחסן, כניסה גמישה מוכרים רציניים! 0508-755-755 חזקי ירט Ken נדל"ן

בבניין הכי מבוקש ביצחק שמיר 12, 6 חדרים, מרווחת ומשודרגת, קומה 5, פתוחה לנוף מזרח, יח' הורים גדולה + יח' מתבגר, כ"א מזרח דרום, מרפסת לנוף פתוח, 2 חניות צמודות ומחסן, מוכרים רציניים למכור! 0508-755-755 חזקי ירט Ken נדל"ן

לתיווך ken נדל"ן דרושות דירות למכירה, ג. שמואל, לקונים רציניים אחרי מכירת דירה. להערכת נכס/פגישת יעוץ (ללא תשלום) התקשרו למשרד: 0508-755-755 חזקי ירט

לוד

בלוד, כחדשה, 4 חד', מרפסת גדולה, נוף, משודרגת, ק. 6/8. בשכונה של הגרעין, מבוקשת. 052-4543699

פתח תקווה

"הס נכסים" - למכירה, במרכז השקט בפ"ת, ברחוב כ"ץ 19, דירת 3 חדרים, עורפית ושקטה. יש ממ"ד, מעלית וחנייה. יהודה הס - 050-3003455

"הס נכסים" - למכירה, דירות 5 ו-6 חדרים, גדולות, בכפר גנים ג'. מרפסות גדולות. מעלית שבת וחנייה. יהודה הס - 050-3003455

"הס נכסים" - למכירה, בית יפה עם 8 חדרים, בשכונת בת-גנים בפ"ת. יחידת דיור גדולה, עם כניסה נפרדת. קומת כניסה סלון - ממ"ד - מטבח - פ. אוכל ויציאה לגינה גדולה. קומה 1, 4 חדרי שינה + פינת משפחה גדולה + 2 חדרי שירותים. קומה נוספת ניתן לבנות עוד 2 חדרים גדולים. יהודה הס - 050-3003455

השכרה
דירות

פתח תקווה

"הס נכסים" - בפתח תקווה להשכרה, דירת 6 חדרים, מושקעת, בכפר גנים ג', ברחוב הרב נריה המבוקש. סוכה גדולה. 2 מעליות, אחת שבת. חנייה. יהודה הס 050-3003455

מבנה להשכרה בירושלים
כ- 2700 מ"ר
מתאים למוסד, כולל לינה
לפרטים:
E311644977@gmail.com
11692

מכירה
מגרשים

בישוב חירן דרור, מגרש של 220 מ"ר לבניית בית של 105 מ"ר. במסגרת דו משפחתי. 395,000 ₪. 052-7159391

נדל"ן ירושלים

מכירה
דירות

ארמון הנציב

למהירי החלטה, בארמון הנציב, 4 חד', מרווחת לכיוון הנוף, מחסן וחניה פרטית מקורה. ת.ק.מ. בלעדי לחיים: 052-4419402

ארנונה

בבניין קטן בארנונה (בית-חוגלה)! פנטקוטג' משופץ, 7 חדרים, סלון ומטבח מרווחים, מרפסת סוכה ענקית, מעלית פרטית, חניה פרטית מקורה, מחסן, אפשרות חלוקה, בלעדי! "אנגלו-סכסון" 077-9973539, 055-4549470

גבעת זאב

בגבעת זאב, ירדו במחיר, וילה חד משפחתית, גינה גדולה, מטופחת + 2 יח"ד מושכרות. ת.ק.מ. - בלעדי לחיים 052-4419402

בגבעת זאב, 5.5 חד' + גינה פרטית כ-100 מ"ר, מטופחת ושמורה. ת.ק.מ. - בלעדי לחיים 052-4419402

גבעת שאול

בגבעת שאול, בית בודד ומיוחד, דו משפחתי עם אחוזי בניה נוספים, גינה גדולה. ת.ק.מ. - בלעדי לחיים 052-4419402

גילה

בגילה החדשה, מול נוף מרהיב, 4 חד', מרפסת סוכה, מחסן וחניה פרטית. ת.ק.מ - בלעדי לחיים 052-4419402

הר חומה

בהר חומה, באליהו-קורן, 5, משופצת, ממ"ד, יחידת הורים, קומה נוחה + מעלית, חניה פרטית, מחסן, מרפסת שמש גדולה ויפה עם פרגולה, נוף, קרובה למרכז המסחרי, תח"צ ועוד, בלעדי! "אנגלו-סכסון" 077-9973539, 055-4574801

נוף ציון

בנוף ציון, ירושלים, במחיר הכי אטרקטיבי, במתחם הכי טוב בפרוייקט. 4 חד' שניתן להפוך ל-5 חד', ממ"ד. מרפסת, חניה ומחסן. נגישות מלאה. "חזון נכסים" 054-6665996

פסגת זאב

בפסגת זאב, 4 חד' + גינה היקפית + מחסן, 2 חניות פרטיות, שכירות גבוהה. ת.ק.מ. - בלעדי לחיים 052-4419402

צור הדסה

בצור הדסה, דירה איכותית במחיר אטרקטיבי! 4, מרווחת, קומה ראשונה, נגישות (ללא מדרגות), חניה, מחסן, מיקום מרכזי וקרוב למוסדות חינוך ומרכז קניות, בלעדי! "אנגלו-סכסון" - רונן: 077-2314087

קרית משה

בקרית משה, 3 חד' + 2 מרפסות סוכה, בניין בוטיק, חדש, חניה פרטית מקורה. ת.ק.מ - בלעדי להדסה 058-4931070

בקרית משה, 3 חד' + פינוי בינוי חתום, תמורה 25 מ"ר + מחסן וחניה, 6 קומות לאחר הבנייה. ת.ק.מ - בלעדי להדסה 058-4931070

בקרית משה, 4.5 חד', מרווחת, 4 כיווני אויר + חניה פרטית ויח"ד נפרדת. ת.ק.מ - בלעדי לחיים 052-4419402

בקרית משה, 3 חד', אפשר להפוך ל-4 + גינה גדולה בטאבו, כניסה פרטית. ת.ק.מ - בלעדי להדסה 058-4931070

רמות

ברמות ג'! קוטג' פינתי ענק, מקסים ומיוחד, 6 חד', משופץ בטוב טעם, סלון גדול, גינה גדולה בחזית ומהסלון, מיקום מעולה, גישה נוחה וחניה בשפע. 6,800,000 ₪. בלעדי ל"רוט אנגליה רמות" 052-2674591 יונתן, מס' רישיון - 3974194

רמת בית הכרם

דירת גן, ברמת בית הכרם - ללא תיווך! 4 חד', 106 מ"ר + גינה 123 מ"ר, 2 מטבחים, 2 מחסנים, מוגנשת. 050-2025803

תלפיות

בצפון תלפיות, בחנוך אלבק/כספי, 4, מיוחדת, קומה נוחה, מרפסות, נוף, מרחק הליכה לכותל ולהר ציון, מתחמי בילוי (התחנה הראשונה, הסינמטק, האחן), חנויות ובתי קפה, טיילת שרובר ותח"צ, בלעדי! "אנגלו-סכסון" 077-9973539, 055-4574801

שידוכים

בן 74, מעוניין להכיר בת זוג בגיל 64-74, מאזור רחובות, לקשר רציני. 052-3374405

נופש

בית מאיר

בבית מאיר, בית נופש כפרי, 6 חדרים, חצר גדולה + מתקנים. עד 20 איש. 058-7690011, מייל: bm0527676@gmail.com

דרושים

לתיווך ת.ק.מ. דרוש/ה סוכן/ת נדל"ן, נמרץ/ת, באזורים חרדיים, לטרוף הרבה עסקאות. חיים: 052-4419402

מקום זה יכול להיות שלך
03-9185553

1049926



לביה"ס נחשון בנות קדומים
(ממ"ד, כיתות א'-ו')

דרושה
מנהלת
לשנת הלימודים תשפ"ה

- נסיון בהובלת תהליכים חינוכיים ובהובלת צוות
- מחוייבות למצוינות לימודית
- העסקה על ידי משרד החינוך

נדרשת עמידה בתנאי הסף של משרד החינוך לניהול בתי ספר

התפקיד כולל עבודה בשיתוף פעולה עם מחלקת החינוך במועצה

לפרטים נוספים
שרית דוד, מנהלת משאבי אנוש 052-3115006
המודעה מנוסחת בלשון נקבה אך מכוונת לגברים ונשים כאחד

רוצה לנהל? לחנך את הדור הבא?

יתק"א
ישיבה תיכונית קרית ארבע

דרוש
מנהל פנימיה
לשנת תשפ"ז
לניהול חינוכי ולוגיסטי של הפנימיה

דרישות התפקיד:
- יחסי אנוש מצוינים
- חיבור לעולם החינוך
- ניהול צוות עובדים
- חיבור לנוער
- מגורים במקום
- שכר גבוה למתאימים

לפרטים נוספים בוואטסאפ: הרב יהושע: 052-8109222
לשליחת קו"ח: drushim@yatka.org.il

מעוניין לקנות ספרי תורה ישנים
(גם גניזה)
משלם מחיר טוב
054-6420392
56398

למועצה המקומית קרית ארבע חברון
דרוש/ה
מנהל/ת מחלקת נוער
אחוז משרה: 100% | דירוג: חינוך חברה ונוער
איש קשר: הדס איבגי 052-6160857
כפיפות: מינהלית- למנכ"ל המועצה
תאריך הגשת מועמדות: עד 14/05/2026
54997
תינתן העדפה לאנשים עם מוגבלויות | המשרה מיועדת לגברים ונשים כאחד
לתיאור מלא ומחייב של המשרה וקישור לשליחת קורות חיים ותעודות:
https://www.kiryat-arba.muni.il/wanted

דרושים
אמית
ישיבת אמית נחשון
להעז לגדול
לישיבת אמית נחשון מטה יהודה
- **ר"מ** (מחנך כיתה)
- **מורים:** אנגלית | מתמטיקה | מדעים

לפרטים: אלקנה 0508715706
AMITNACHSHON@GMAIL.COM
54998
על פי חוק, המודעה פונה לגברים ולנשים כאחד

דרושים
מחפש להצמיח את הקומה הבאה שלך?
לישיבת בנ"ע חריש
דרושים
29136
- **ר"מים**
- **מורה לאנגלית**
- **מורה לחנ"ג**

לפרטים נוספים
ושליחת קו"ח:
הרב ציון ביטון:
052-642-3045
zion@yba.org.il

דרושים
הישיבה הכי גבוהה בארץ
מחפשת מחנכים שיודעים להרים
לישיבת בנ"ע מירון
דרושים לשנת תשפ"ז
54691
- **מורה לאנגלית**
- **מורה ללשון**
- **מדריכי פנימיה**
- **ר"מים**

לפרטים נוספים:
רוחמי: 054-677-3194
ybamer@yba.org.il

בס"ד
פתח תקוה PETAH TIKVA
אולפנת בני עקיבא רעות
בני עקיבא רעות
לאולפנת בנ"ע רעות בפתח תקוה דרוש/ה
ראש/ת אולפנה ומנהל/ת מח"ט

דמות חינוכית בעל/ת שיעור קומה תורני וחינוכי	כישורי הנהגה והובלה של צוות ותלמידים	ניסיון ניהולי במערכת החינוך בדגש על אוכלוסיות מגוונות

קורות חיים יתקבלו עד 15/05/26 | שליחת קורות חיים – ul_reut@barak.net.il
רק פניות מתאימות תענינה

ליחידים, לזוגות ולמשפחות
חג השבועות
ושבת פרשת נשא
חמשוש VIP
ה' - ז' בסיון 21-23/5/26
במלון מטרופוליטן תל-אביב
יומיים בפנסיון מלא
תפילות החג והשבת
דודו פישר
ומאיר גלייזר
ליל שבועות
השופט בדימוס - **אהרון גולדס** "אשר נשיא יחטא"
תלמה בר זיו - "נשיאת הפכים" הדרך להתבוננות פנימית
אהרון בר זיו - "קודשא בריך הוא ואורייתא וישראל חד הוא"
טיש קרליבך בליל שבת, הרצאות, שירה ושמחת חג ושבת
סיור רגלי בשבת מלווה בשירים
סעודת חג חגיגית עשירה
מחיר חמשוש לזוג 4,200 ₪
להזמנות: 050-5931530 | 054-3529330
כשרות רבנות ת"א
עוף מהדרין, בקר חלק רבנות ירקות עלים - ללא חשש משגיח כשרות במקום
פנינים אירועים ונופש באוירה דתית בהנהלת צביקה אדלר

המהדורה הדיגיטלית השבועית שלך.
כל שבוע,
בשבע
בלחיצת כפתור
כל חמישי אצלכם במייל!

נלכריים בילדות המתוקה שלכם
בבית צמוד קרקע ביישוב?

גם לילדים שלכם מגיע



ביישוב **פני קדם** בגוש עציון
הנוסטלגיה אינה נחלת העבר.

קהילה חמה, מרחבים פתוחים ובית פרטי או
דו משפחתי עם גינה שתשמחו לחזור אליו -
זו יכולה להיות המציאות שלכם.

סרקו:

החל מ-2,490,000 ₪

076-599-3222

הרי זהב

פני קדם

הלל-בונייר