בשבע

יום חמישי, כ' באייר תשפ"ו, 07.05.2026 | פרשת בהר בחוקותי | גיליון מס' 1194



זמני הדלקת נרות
בהר בחוקותי

	כניסת שבת	מוצאי שבת
י-ם	18:49	20:05
ת"א	19:05	20:07
חיפה	18:59	20:08
ב"ש	19:05	20:05

www.be7.co.il



בלעדי ל'בשבע': אחרי 30 שנות שתיקה, מרגלית הר־שפי מדברת על יגאל עמיר ואבישי רביב, על רמיסתה בידי השב"כ ומערכת המשפט, ועל השיימינג הציבורי שרודף אותה עד היום // חגית רוזנבאום, אתנחתא

שילוב הלוחמות הוא לא רק פגיעה במבצעיות, אלא גם ביסוס של תרבות שקר **מאיר סיידלר, שפרה מישלוב**

מה מנסה נשיא המדינה להשיג כשהוא מזמין את היועמ"שית ואת ראש הממשלה לדיונים בביתו? **יוני רוטנברג**

טראמפ מאותת שהוא רוצה עסקה בכל מחיר, ובכך מוריד מעל הפרק את מיטוט שלטון האייתוללות **רבקי גולדפינגר**



לא עוזבים את הרכס

בעיני מפקד חטיבת המילואים 205, אלוף משנה י', שסיים השבוע תקופת הגנה בקו הצהוב ברצועת עזה, אין מנוס מאחיזה קבועה ברצועת הביטחון הנוכחית שתשמור על חמאס חלש ותמנע סיכוי לטבח נוסף // **אסף משניות**

צילום: דובר צה"ל

יום ירושלים תשפ"ו
מיטב האירועים והאטקרציות בגיליון שלפניכם

?
רוצים לזכות בפרסים
עמ' 62

חדש!
בשבע - כל השבוע

נבחרת הכותבים של העיתון
עכשיו גם בדיגיטל!

בשבע אונליין | BE7.CO.IL



בס"ד





מכירה וקנייה של רכבים חדשים ויד שניה מכל הסוגים
בשיתוף פעולה עם כל חברות הרכבים הגדולות בארץ

ליווי אישי והכוונה · מינימום מחיר, מקסימום שירות

תנאי מימון נוחים · אפשרות עד 100% מימון · טרייד אין לכל הרכבים · קילומטראז' נמוך
כל הרכבים שמורים ומטופלים · חיסכון לצרכן ומחירים מיוחדים · רכישות רכבים

חדש! ביטוח במקום במחירים הזולים בארץ!!!



מיצובישי אאוטלנדר 2024,
יד 1 פרטי, 34,000 ק"מ,
אינסטייל, 7 מקומות,
טסט 1/27, 157,000 ₪



טויוטה ראב 4, 2020,
יד 01 פרטי, היבריד,
טסט 1/26, 105,000 ק"מ,
139,000 ₪



טסלה Y,2023,
יד ראשונה, טווח ארוך,
חשמלי מלא, 50,000 ק"מ,
טסט לשנה, 178,000 ₪
(מחירון 182,000 ₪)



קיה סלטוס 2023,
יד ראשונה, 39,000 ק"מ,
102,000 ₪.



סוזוקי ויטארה 2023,
יד ראשונה, היבריד,
38,000 ק"מ!!
109,000 ₪.



מיצובישי אקליפס קרוס 2019,
יד 01 פרטי, 92,000 ק"מ,
פרימיום, טסט 1/27,
72,000 ₪



טויוטה קורולה 2022,
בנזין (לא היבריד)
88,000 ק"מ, טסט לשנה,
72,000 ₪



קיה פיקנטו 2019,
יד 01 פרטי, 95,000 ק"מ,
טסט לשנה,
52,000 ₪

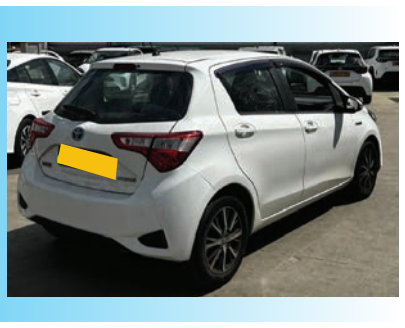

טויוטה יאריס היבריד 2020,
יד 1 פרטי, 80,000 ק"מ,
(טסט לשנה)

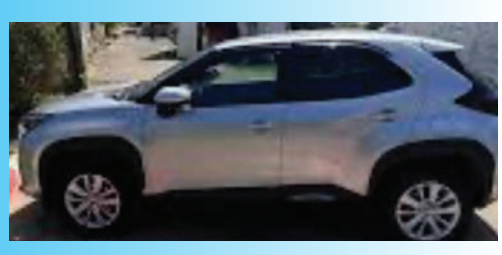

טויוטה יאריס קרוס היבריד 2022,
יד ראשונה,
80,000 ק"מ,
102,000 ₪

ע.נ.ח

צביקה טבת 052-2557776 יאס אישי ואדיב

Reisdor Netivot
DIGITAL LIVING

דירה בהשוכה



נכנסים לדירה חדשה תוך שנה ומשלמים רק אחרי שנתיים!

רייסדור שמחה להציג גישה חדשה לרכישת דירה ומזמינה אתכם לגלות את פרויקט REISDOR NETIVOT בשכונת מעלות הנחל בנתיבות, המציע את כל היתרונות במקום אחד: דירה חדשה ומרווחת עם ממ"ד, מרפסת סוכה ותשתיות טכנולוגיות חכמות, והכל, בסביבה קהילתית המתאימה במיוחד למשפחות שומרות מסורת, סמוך לבתי כנסת, מרכזי שירותים קהילתיים, מתחמי קניות ונגישות נוחה לכבישי 25 ו- 34.

זה הזמן להתקדם לאיכות חיים גבוהה לכל המשפחה
עם תנאי תשלום אטרקטיביים שלא תמצאו בשום מקום אחר.

מגוון דירות 3-5 חדרים לבחירתכם | החל מ- 1,293,000 ₪

רייסדור

*3888

*הדמיה להמחשה בלבד. בכפוף לתנאי החברה. ט.ל.ח.

f&f











חוגגים שבוע יום ירושלים

59 שנה ירושלים

בריכת הסולטן
ישי ריבו מארח את עידן רייכל
יום שלישי, 12.5

גבעת התחמושת
מופע פיוטי ששת הימים וירושלים
תזמורת ירושלים מזרח ומערב
יום חמישי, 4.6

מערת צדקיהו
דקלה מארחת את נווה לוי
סיור חגיגי על החומה הצפונית
וביקור בשער הקדום
יום חמישי, 14.5

רחבת הכותל המערבי
פריסת דגל ישראל הענק, ערב יום ירושלים
יום חמישי, 14.5

סיורים ליליים מוזיקליים
על חומות העיר העתיקה

כניסה במחיר של 10 ₪ למוזיאונים ולאתרים
ומחירים סמליים לכל המופעים
10-15.5

לפרטים ולמידע
חפשו בגוגל: חוגגים 59 לירושלים

סל הטבות אטרקטיביות
לקבוצות הלנות בירושלים

משרד ירושלים ומסורת ישראל

ירושלים, אין כמוה בעולם

הרשות לפיתוח ירושלים

פיתוח מזרח ירושלים בע"מ
East Jerusalem Development Ltd

החברה לשיקום ופיתוח הרובע היהודי בעיר העתיקה בירושלים בע"מ

צילום הבנר: יצחנו סולר

ב"ה

הזדרזו! ימים אחרונים

זכיה הבאה לידך אל תחמיצנה

מצטרפים עכשיו להגרלה על ספר תורה מהודר עד יום ראשון ר"ח סיוון
ונכנסים להגרלת הביניים על פרסים שווים במיוחד

פרס ראשון

100,000 ₪





שואב שוטף
דרימי X50



תמי4 שבת
במתנה!



רכב טויוטה
סיינה לכל
ימי בין הזמנים

רהיטים לבית
באיקאה
בשווי 10,000 ₪

בנוסף תקבלו ללא הגרלה
2 מתנות ייחודיות
שיפארו את שולחן השבת

יד לאחים
לא מוותרים על אף יהודי

חייגו עכשיו: *9234

אפשר להצטרף להגרלה גם ב:www.yadleachim.co.il

כל הכנסות ההגרלה קודש למצוות פדיון שבויים והצלת ילדי ישראל

בראש טוב BOPO

משרד האוצר
משרד הביטחון
צבא ההגנה לישראל

לוחמי ולוחמות המילואים,
אחרי כל הזמן הזה של לתת ולתת
זה הזמן שלכם לקבל ולקבל!

בואו ליהנות ממהטבות המגיעות לכם:
גם כרטיס **FIGHTER** למימוש במגוון בתי עסק
וגם שוברי חופשה בכל רחבי הארץ!



לפרטים על הטבות נוספות
היכנסו לאתר המילואים

מכון טכנולוגי חולון
Holon Institute of Technology
More than 50 YEARS of Academic Excellence

האקדמיה של התעשייה

כתבנו את מדעי המחשב מחדש

כדי שתהיו סופר רלוונטים בעולם משתנה



תואר ראשון B.Sc. במדעי המחשב

מסלול חדשני ויישומי, מבוסס תשתית AI

14-15.5 יום פתוח ב-HIT

לתואר ראשון ושני במקצועות ההנדסה,
הטכנולוגיה, המד-טק והעיצוב

לפרטים נוספים: www.hit.ac.il · *6404

רוקדים עם ירושלים

כולנו מתחברים לירושלים בשורה של אירועים, תהלוכות ופעילויות לכל המשפחה לכבוד חגיגות 59 שנה לאיחוד העיר.

הרשות לזהות לאומית יהודית, משרד ההתיישבות והמשימות הלאומיות, גרעיני קרן קהילות, איתן ושעלים מזמינים אתכם להגיע לאחד מאירועי יום ירושלים הקרובים לביתכם בכל רחבי הארץ.

לפרטים על האירועים, היכנסו לאתר הרשות לזהות לאומית יהודית

בואו לחגוג באירוע הקרוב אליכם:



אופקים	מעלה אדומים
אור יהודה	מעלה אפריים
אילת	מצפה רמון
אזור	נהריה
אשדוד	נוף הגליל
אריאל	נתניה
אשקלון	נתיבות
באר שבע	עכו
בת ים	עפולה
בית שאן	ערד
בית שמש	פרדס חנה
גבעת שמואל	פתח תקווה
גבעתים	צפת
גדרה	קצרין
דימונה	קרית אונו
הרצליה	קרית גת
חדרה	קרית מלאכי
חולון	קרני שומרון
חיפה	קרית שמונה
טבריה	רחובות
טירת הכרמל	רמלה
יבנה	ראש העין
ירוחם	ראש פינה
כפר יונה	ראשון לציון
כרמיאל	רמת השרון
לוד	רמת גן
מודיעין	שדרות
	תל אביב יפו

משרד ההתיישבות והמשימות הלאומיות

הקרן להתחדשות קהילות בישראל

הרשות לזהות לאומית יהודית

לכמ



#גם אני באורות

פסטיבל יום ירושלים בבית אורות

שחרית בזריחה יום ו' | כ"ח באייר | 6:00 • **יום עיון תורני** יום ו' | כ"ח באייר | 8:00



ארץ מורשת
המרכז הלאומי לתיעוד הישוב היהודי

Carrefour

הסל הזול של ישראל



גמרנו להיות פראיירים

משרד הכלכלה והתעשייה בשיתוף Carrefour משיקים את הסל הזול של ישראל, ומזמינים את כל עם ישראל לחסוך מאות שקלים בכל קנייה, עם 100 מוצרים ב–30% פחות ממחיר השוק!

משרד הכלכלה והתעשייה
מובילים כלכלה אנושית

לפמ

קוקה קולה זירו
1.5 ליטר ליחידה
₪6.90 ליחידה

מיונז אמיתי
500 גרם, תלמה
₪8.50

שמן קנולה
1 ליטר, עץ הזית
₪9.90

שמן זית כתית מעולה
750 מ"ל יד מרדכי
₪27.90

קפה נמס טייסטר צ'ויס
200 גרם
₪29.90

קורנפלקס של אלופים
850 גרם, תלמה
₪17.90

*לתשומת ליבך חלב אם הוא המזון הטוב ביותר לתינוק

*מוגבל ל 2 מימושים מכל פריט בקנייה

לפרטים מלאים ולרשימת הסניפים והמוצרים המשתתפים היכנסו לאתר קרפור או בגוגל

מרכז סיור ולימוד בקעת הירדן

מרכז קהילתי בקעת הירדן

מועצה אזורית בקעת הירדן

החברה למתנ"סים אדם - קהילה - חברה

شركة المراكز الجماهيرية انسان - جمهور - مجتمع

האגף לתרבות יהודית יוצרים חיבור לנשמה

כנס מחקרי בקעת הירדן ה-10

יום שני, ב' בסיוון תשפ"ו, 18.5.26

בהיכל התרבות - מתנ"ס, מתחם המועצה האזורית בקעת הירדן

9:30 התכנסות | 9:50 ברכות

10:00 מושב ראשון

ד"ר שי בר מרס א-דין - העדות הצפונית ביותר להתפשטותה של ממלכת יהודה בתקופת הברזל
ד"ר ראובן גפני "מעלה גלילי" ושיום הדרכים בבקעת הירדן בעשורים האחרונים
גב' תירא-אל כהן חוסן קהילתי בין תכנון לביצוע – מעלה אפרים, בירת בקעת הירדן, 1967-1987

11:30 הפסקה

11:45 מושב שני

פרופ' ישראל רוזנסון בקעת הירדן והקיבוץ המאוחד – חזון ומעש
ד"ר יוסף פריאל שירי הבקעה שנשכחו – הרצאה מוסיקלית
ד"ר יוסי שפנייר תרומת בית ספר שדה עפרה לטיילות וחקר בקעת הירדן בשנות ה-70 וה-80

13:15: הפסקה וארוחת צהריים

ביקור עצמאי בחדר ההנצחה לחללי סיירת חרוב

16:00-14:15: סיור מודרך בחפירות החדשות בארכילאיס (הגעה ברכבים פרטיים)

- דמי השתתפות בכנס ובסיור: 50 ₪ (כולל כיבוד קל)
- לפרטים נוספים והרשמה במתנ"ס 02-9941410 mjv.org.il
- במהלך הכנס יימכרו אסופות המאמרים מ-9 הכנסים הראשונים (30 ₪ לגיליון) וכן ספרים נוספים

לפרטים נוספים והרשמה במתנ"ס
mjv.org.il | 02-9941410

הצד הירוק של הבירה

העיר ירושלים, עוברת בשנים האחרונות מהפכה של ממש בתחום התשתיות, אשר מתבטאת בין היתר בתנופה של ממש בפיתוח פארקים, גנים וריאות ירוקות. לצד המשך הבינוי בעיר, מקדמים קברניטי העיר שורה של מיזמים לשדרוג פארקים קיימים והקמת פארקים חדשים, אשר יהוו לא רק נקודת מפגש עבור התושבים, אלא אף אבן שואבת עבור תושבי המדינה כולה.

בין הפארקים הקיימים בעיר

פארק קק"ל: עמק האסבסטונים

הפארק ממוקם בין קריית יובל לקריית מנחם, בשטח כולל של כ־200 דונם, מתוכם יפותחו כ־100 דונם כפארק רובעי־עירוני פעיל, נגיש ומזמין לתושבי האזור. הפארק צפוי להפוך לאחד ממרחבי הטבע והפנאי המשמעותיים בדרום־מערב ירושלים.

על פי התכנון, הפארק ישלב בין טבע עירוני לבין שימושי פנאי קהילתיים, ויכלול אגם מלאכותי, שבילי הליכה ורכיבה על אופניים, בית קפה, מתקני משחק חדישים, מתקני ספורט וחידוש הגינה הקהילתית. כל זאת תוך שמירה על ערכי הטבע הקיימים ושילובם כחלק בלתי נפרד מהמרחב.

שלב א' של המיזם, שכבר פתוח לציבור, כלל את פיתוח "גן העץ", הכולל מדשאה ומתקני משחק, לצד שיקום גינת "הבוסתניה" שנפגעה בעבר בשריפה. במרחב מתוכנן גם אגם מרהיב, שיתמלא במי גשמי החורף וישתלב במראה הטבעי של המקום.

בימים אלה נמצא שלב ב' של הפרויקט בביצוע, ובמסגרתו מקודמים האגם המלאכותי, שבילי האופניים ומרכיבים נוספים בפיתוח הפארק, כחלק מהפיכתו למוקד ירוק, קהילתי ואיכותי עבור תושבי קריית יובל, קריית מנחם והסביבה.



צילום: יואב נתן

פארק קק"ל

פארק רובעי הר חומה

הפארק, ממוקם בשיפוליה הדרומיים של שכונת הר חומה ומשתרע על פני כ-70 דונם. הוא מחולק למספר מתחמים, בהם הוקמו מגרשי כדורגל, כדורסל וקט-רגל, מתחמי פינג-פונג, מתחמי נינג'ה וכושר לילדים ולמבוגרים, וכן אחת האטרקציות המרכזיות של הפארק - מתחם 'סקייטפארק' חדיש ומרשים.

פארק קשאני: טבע,ספורט ופנאי בלב השכונה

בשכונת ארמון הנציב, הוקם פארק רחב ידיים, המשתרע על פני כ־30 דונם, שצפוי להפוך לאחד ממרחבי הפנאי המרכזיים בדרום־מזרח העיר. הפארק תוכנן כמרחב ירוק, נגיש ומזמין, המשלב בין טבע עירוני, משחק, ספורט, בילוי קהילתי ונקודות תצפית אל הנוף.

בפארק הוקמו מתחמי משחק ייחודיים, מתקני כושר, שבילי ריצה, מדשאות, פינות ישיבה, ספסלים, ברזיות, אשפתונים ותאורה איכותית ומתקדמת. לטובת בטיחות המבקרים, הותקנו במקום מצלמות המחוברות למוקד העירוני.

בימים אלה מתבצעות עבודות שלב ב' של המיזם, שבמסגרתן יתווספו לפארק גינות כלבים, מבנה שירותים, בריכות ייחודיות ובהן בריכה אקולוגית, לצד אלמנטים של מים שישתלבו בצמחייה שנשתלה במקום.

בהמשך יוקמו בפארק גם בית קפה בלב הצמחייה, מצפור הצופה אל הנוף ואל העופות החגים באזור, וגינה קהילתית שבה יוכלו התושבים לגדל ירקות ופרחים. בנוסף, הפארק יונגש באמצעות שבילים אל הרחובות הסמוכים, כדי לחבר אותו טוב יותר לשכונה ולחיי היומיום של התושבים.

פארק מורדות גילה: מרחב ירוק למשחק, ספורט ופנאי לכל המשפחה

בשכונת מורדות גילה הוקם פארק שכונתי חדש, המשתרע על פני כ־6 דונם, ומציע לתושבים מרחב פתוח, ירוק ונגיש לבילוי יומיומי קרוב לבית. הפארק תוכנן כמקום מפגש קהילתי חי ונעים, המשלב בין משחק, ספורט, ישיבה מוצלת ופינות מנוחה לכל הגילים.

בפארק הוקמו מדשאות רחבות, שבילי הליכה, עצים וצמחייה חדשה, לצד גינת משחקים עם מתקנים רב־גילאיים, שני מגרשי ספורט לכדורגל ולכדורסל ומתחם כושר פתוח. לצד אלה הוצבו פרגולות, ספסלים, ברזיות, אשפתונים ותאורה חדישה, המאפשרים שימוש נוח ובטוח גם בשעות אחר הצהריים והערב.

לטובת המבקרים הוסדרה חניה בסמוך לפארק, והותקנו מצלמות המחוברות למוקד העירוני. בנוסף, הוכנה במקום תשתית לבית קפה עתידי, שצפוי להפוך את הפארק למוקד שכונתי פעיל עוד יותר.

גן השושנים המחודש: טבע, אבן ירושלמית ופינת מנוחה בלב העיר

גן השושנים בשכונת טלביה, עבר לאחרונה שדרוג יסודי ומקיף, שהפך אותו למרחב נעים, נגיש ומזמין יותר עבור המבקרים. במסגרת העבודות הוחלפו תשתיות, הותקנה תאורה חדשה והוצבו מצלמות המחוברות למוקד העירוני, לטובת שמירה על ביטחון ובטיחות הציבור.

השדרוג כלל גם עבודות לשימור קירות האבן המסורתיים וריענון המבנים הסמוכים, לצד הסדרת שבילי בטון מעוצבים לשיפור הנגישות ברחבי הגן. בנוסף, הוצבו מתקני משחק רב־גילאיים, ריהוט רחוב חדש ודקים מעץ, המשתלבים באופי הירוק והטבעי של המקום.

אחד המוקדים החדשים בגן הוא בריכה אקולוגית, המוסיפה למקום אווירה ייחודית ופינת מנוחה שקטה למבקרים. לצד זאת, הוכנה במקום תשתית לבית קפה עתידי, כולל רחבת דק סמוכה, שתשלים את חוויית הבילוי בגן ותהפוך אותו למרחב עירוני חי ונעים יותר.

גן הוורדים המחודש: אי ירוק בלב קריית הלאום

גן הוורדים, הנמצא למרגלות הכנסת, נפתח מחדש בשנה האחרונה לאחר עבודות שדרוג מקיפות בהשקעה של כ־60 מיליון שקלים. החידוש הפך את הגן למרחב ציבורי נגיש, מטופח ומזמין יותר, המחבר בין מוקדי השלטון המרכזיים באזור.

במסגרת העבודות בוצעו התאמות נגישות לציבור הרחב, הוסדרו מבנים שונים בתחומי הגן ונוצר מעבר נוח בין מתחמי השלטון הסמוכים. לצד זאת, הוקם במקום מתחם הסעדה ובילוי לטובת המבקרים, כחלק מהפיכתו של הגן למרחב עירוני פעיל ולא רק לנקודת מעבר.

מרכיב מרכזי בשדרוג היה חידוש מערך הצמחייה בגן, בדגש על עיבוי ושיקום צמחיית הוורדים הייחודית הנטועה במקום. כך נשמר אופיו ההיסטורי של הגן, לצד התאמתו לשימוש ציבורי עדכני, נגיש ונעים יותר.

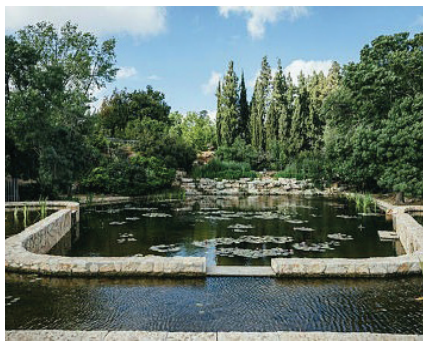

צילום: מרכז טכנולוגיות מים

גן הוורדים

פארק רופין המחודש: מרחב ירוק, נגיש ומזמין בלב העיר

פארק רופין, המשתרע על פני כ־36 דונם, עבר שדרוג מקיף והפך למרחב ירוק, נגיש ומטופח לבילוי, פנאי ומפגש קהילתי בלב העיר.

במסגרת העבודות הוסדרו ברחבי הפארק שבילים נוחים ונגישים, הוקמו מתקני משחק מרשימים לכל הגילים, פותחו מדשאות רחבות ופינות ישיבה מוצלות, והוצבו ברזיות, בהן גם ברזיות מים קרים. לצד אלה, הוקם בפארק אלמנט מים ייחודי הכולל תאורה, המעניק למקום חוויה מיוחדת גם בשעות הערב.

הפארק להנצחת זכרו של אייל חיימובסקי ז"ל, מנכ"ל הרל"י לשעבר, מונגש באופן מלא, ובהמשך מתוכנן לקום בו גם בית קפה, שישלים את חוויית הבילוי ויחזק את מעמדו כאחד ממוקדי הפנאי הקהילתיים הבולטים באזור.



צילום: יואב נתן

פארק רופין

גן שבשבת, בית הכרם

הגן מתחדש והופך למרחב פנאי שכונתי חי, ירוק ומזמין, כזה שמאפשר לצאת מהבית לכמה דקות של משחק, ספורט, הליכה או ישיבה נעימה בדשא. שלב א' של השדרוג הושלם בספטמבר 2025, וכבר היום מציע הגן חוויית בילוי רחבה יותר לילדים, משפחות ותושבי האזור.

במסגרת העבודות חודשו השבילים הקיימים, נוספו שבילי הליכה חדשים, שודרגה הצמחייה והוצבו ריהוט גן, הצללות, פרגולות, תאורה ומצלמות ביטחון.

הגן כולל כיום מתקני משחק חדשים לילדים, מתחמי נינג'ה וכושר, שולחנות טניס, מדשאות ופינות ישיבה נעימות לשהייה יומיומית, למפגש קהילתי ולבילוי משפחתי קרוב לבית.

בשלב הבא יפותח השטח המרכזי של הגן, ויכלול מדשאות נוספות, אזורי שהייה, שבילים חדשים, הכנה לפודטראק ומבנה שירותים, שיחזקו את הגן כמוקד פנאי שכונתי פעיל ומזמין.

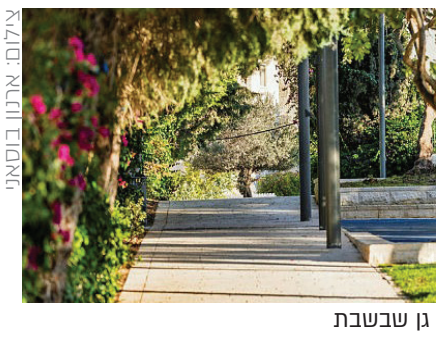

צילום: יואב נתן

גן שבשבת

בשיתוף עיריית ירושלים

BESHEVA

PARK EAST SYNAGOGUE FOUNDED 1890

ILTV NEWS



Amb. Gilad Erdan
Magen David Adom Global President



Ofir Sofer
Minister of Aliyah and Integration



Rabbi Doron Perez
President, World Zionist Organization
Chairman, World Mizrachi Movement



Moshe Lion
Mayor of Jerusalem



Amir Ohana
Speaker of the Knesset



Danny Danon
H.E. Ambassador Permenent Representative of Israel to the United Nations



Gila Gamliel
Ministry of Science Technology and Space



Ofir Akunis
Israeli Consul General



Yitzhak Shimon Wasserlauf
Minister for the Development of the Periphery, the Negev, and the Galilee



Rabbi Eitiel Goldwicht
Founder and President of VLU Group



Adv. Nitsana Darshan-Leitner
Founder and president of Shurat HaDin



Yaakov Hagoel
Chairman of the World Zionist Organization



H.E. Jakub Kulhánek
Ambassador of the Czech Republic to the UN



Haim Bibas
Mayor of Modi'in-Maccabim-Re'ut



Rabbi Yehuda Kaploun
Nominee for US Special Envoy to Monitor & Combat Antisemitism



Nir Barkat
Minister of Economy and Industry



Orit Mark Ettinger
author, social entrepreneur and lecturer



Tila Falic
Community, political and educational activist



Prof. Eduard Yakubov
President of Holon Institute of Technology (HIT)



Avigail Nadav
Founder & Entrepreneur.

KOL ISRAEL AREVIM

Unity Brotherhood Solidarity

JERUSALEM CONFERENCE

IN NEW YORK

Sunday | May 31 2026 | 15 Sivan 5756

Park East Synagogue
164 East 68th Street, New York



Yaron Lutz
CEO of the Israeli Volunteer Association



Chagit Leviev- Sofiev
President & CEO Leviev Group USA

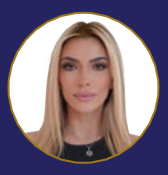

Emily Austin
Journalist and Social Media Influencer



Yaakov Katz (Ketzaleh)
Chairman of the Board of Arutz Sheva



David Saada
CEO of Besheva



Michal Gerstler
Head of Communications and Government Relations, EL AL



Tal Heinrich
Journalist



Dr. Shuki Friedman
law lecturer, Peres Academic Center



Reut Rosenfeid
Ceo Zionist Horizon



Tom Zadok
CEO, ILTV News



Emily Schrader
ILTV News Anchor



Anat Vidor
World WIZO President



Gil Damti
CEO Leumit Group



Devorah Halberstam
Chair of Commissioners for the Mayor's Office to Combat Antisemitism



Alon Davidi
Mayor of Sderot



Shay Hajaj
Chairman Of The Federation Of Regional Councils in Israel



Yoav Simchi
Chairman Histadrut Leumit



Omer Lachmanovitch
Editor-in-Chief Israel Hayom



Yisrael Ganz
Binyamin Region Governor, Yesha Council Chairman



Davidi Ben Zion
Deputy Head of Shomron Council | Major (Res) Paratroopers Brigade

Zalman Duchman
executive director of Colel Chabad

Dr. Dan Diker
President of the Jerusalem Center for Public Affairs

Nachum Segal
The Nachum Segal Network

David Finkler
CEO of Jerusalem Conference

Rabbi Yehoshua Fass
Co-Founder
of Nefesh B'Nefesh

Noy Hilel
Deputy Dean of Students, Peres Academic Center

Jonny Daniels
Founder, From The Depths

Shmuel Goldberg
Ceo of Holon Institute of Technology (HIT)

E&OE

Israeli Volunteer Association — Making a difference Creating a Future
מגן דוד אדום בישראל — Magen David Adom in Israel — Israel's National EMS
BAZAN GROUP
SHAPIR
אלעל
נפש בנפש Nefesh B'Nefesh
ORTHODOX UNION — Enhancing Jewish Life
JCFA — Jerusalem Center for Security and Foreign Affairs
מכון טכנולוגי חולון Holon Institute of Technology HIT
SHURAT HADIN — ISRAEL LAW CENTER
GFWI — General Federation of Workers in Israel
רשת חינוך Educational Network עתיד ATID
LEUMIT GROUP
החברה לפיתוח שומרון
חזון לאומי הרכז למנהיגות ציבורית Zionist Horizon
המרכז האקדמי פרס



עמנואל שילה
לתגובות: eshilo777@gmail.com

בזכות ההזדמנות השנייה

לא תמיד נכון למהר ולהדיח: תומר בר אחראי לכישלון הצורב של חיל האוויר בשבעה באוקטובר, אבל מסיים את תפקידו כמי שהוביל את חיל האוויר להישגים הגדולים בתולדותיו



→
הצלחה פנומנלית אחרי כישלון צורב. האלוף תומר בר

צילום: משה שי פלאש 90

1 מטס הפרֵדה שנערך לכבודו של מפקד חיל האוויר היוצא, האלוף תומר בר, משך אש ועורר ביקורת ציבורית מוצדקת. גם אם נשים לרגע בצד את חלקו של האלוף בר באחריות לאסון 7 באוקטובר - אין הצדקה לפרדה בסגנון כזה. תרבות הראוותנות הבזבזנית הזאת צריכה לעבור מן העולם.

ההצלחות הכבירות שהביא לנו החיל בפיקודו של האלוף בר בהמשך הדרך, לא יוכלו למחות את מחדל חוסר המוכנות של חיל האוויר, שיצא להדממה בחג הסוכות והותיר בכוננות מיידית מספר זעום של כלי טיס שקצרה ידם מלהושיע. אי אפשר גם לשכוח את קריאת המפה השגויה, שבעטיה לא מיהרו מטוסינו ומסוקינו לתקוף בשעות הראשונות את שיירות הפולשים דרך הפרצות בגדר, ובמקום זאת עסקו בהפצצות סרק של יעדים בתוך עזה.

ואחרי כל זאת, אין ספק שתומר בר ייזכר כאחד ממפקדי חיל האוויר הגדולים בתולדות צה"ל, אולי הגדול מכולם. כי להישגים המזהירים שהחיל בפיקודו הביא בהמשך המערכה, מול חמאס והחות'ים ובעיקר מול חיזבאללה ואיראן, אין אח ורע בתולדות מלחמות ישראל, וספק אם יש דומה להם בתולדות חילות האוויר בעולם כולו. חיסול נסראללה והנהגת חיזבאללה כולה, מבצע 'עם כלביא' ומבצע 'שאגת הארי' ייזכרו לדורות כפסגת ההישגים של טייסינו, שבוצעו במיומנות מקצועית ובתחכום מופלא, וכשכל מטוסינו חוזרים בשלום לבסיסם. ואם יכולנו לבקש עוד משהו ולא קיבלנו, זה קרה רק בגלל מגבלות מדיניות אסטרטגיות. ככל שזה תלוי בחיל האוויר ומפקדו היוצא, אפשר היה להמשיך ולהכות עוד כהנה וכהנה.

2 טוב עשו אפוא מי שהותירו את מפקד חיל האוויר בתפקידו, למרות האחריות המוטלת עליו בגין חלקו באסון הכבד ביותר בתולדות מדינת ישראל. כי החלטה על הדחה מתפקיד של מי שכשל צריכה להתקבל גם לפי חשבון מושכל של נזק ותועלת עתידיים. גם אדם בעל סגולות ויכולות כבירות עלול לטעות ולהיתפס לרגע של חולשה וחוסר ריכוז. אם המפקד שכשל פעם אחת ניחן ביכולות נדירות הנדרשות למשימות העתידיות, ואם הכישלון החמור שלו היה חד פעמי ולא צפוי לחזור על עצמו, יש מצבים קריטיים שבהם נכון לשים בצד את ההתחשבנות והענישה ולתת עדיפות להצלחת המערכה שהיא כה חיונית.

מה שנכון לגבי האלוף תומר בר נכון כנראה גם לגבי ראש אמ"ן האלוף שלומי בינדר. רבים הרימו גבה ויותר מזה כאשר הוא קודם לתפקידו הנוכחי, כשברקע עמד תפקודו כראש חטיבת המבצעים ב־7 באוקטובר, שספג ביקורת רבה. אבל מי שהתעקש על מינויו, והכיר את האיש מהקריירה המזהירה שהייתה לו עד לאותו יום מר ונמהר, ידע כנראה שהוא ניחן בסגולות מיוחדות דווקא בתחום המודיעיני. אין ספק שההצלחות הגדולות של צה"ל בכלל ושל חיל האוויר בפרט התאפשרו בזכות תפקוד מעולה של חיל המודיעין, תחת פיקודו של בינדר. גם במקרה של בינדר, הכישלון הנקודתי לא העיד על היעדר כישורים שמנבא כישלונות נוספים בעתיד.

3 ואם הסכמתם איתי עד כה, אז נוסיף ונאמר שמה שהיה נכון לגבי האלופים בר ובינדר נכון גם לגבי ראש הממשלה בנימין נתניהו. למרות שעיקר הכישלון של 7 באוקטובר צריך להיזקף לחובתם של בכירי מערכת הביטחון, אי אפשר לנקות את נתניהו מאחריותו המתמשכת לבניין הכוח של חמאס, עד לנקודה שאפשרה לו להוציא אל הפועל את הטבח ביישובי העוטף. אז בימים כתיקונם אולי נכון היה להעניש אותו בהדחה מראשות הממשלה ובהעברת התפקיד למישהו אחר. אבל כאמור, כאשר ביטחון המדינה ואזרחיה נמצא בסכנה, המבט צריך להיות מופנה אל אתגרי העתיד יותר מאשר אל העבר. ובהמשך הדרך, ברור למדי שנתניהו תפקד אומנם לא מושלם, אבל טוב בהרבה משהיה מתפקד כל אחד מהמועמדים שקוראים תיגר על מנהיגותו.

בנט, איזנקוט, גנץ, ליברמן, לפיד - כולם היו שותפים לקונספציה בתפקידיהם הקודמים, מי כרמטכ"ל ומי כשר ביטחון או ראש ממשלה, ולא יצאו למתקפה או נקטו אמצעים מספיקים אחרים כדי לסכל את בניין הכוח של חמאס. איש מהם לא הבין את גודל האיום ולא התריע שאמצעי ההגנה בגבול עזה אינם מספיקים מול מתקפת פתע גדולה שחמאס מסוגל וירצה להפעיל. וגרוע מכך, כולם קראו לסיום המלחמה הרבה לפני שהשגנו בה את ההישגים הגדולים ששיפרו משמעותית את מצב הביטחון בכל החזיתות - מול חמאס, מול חיזבאללה ומול איראן.

> אז אולי לא מגיע לנתניהו להיות ראש הממשלה אחרי אסון הטבח, אבל גם לא מגיע למדינת ישראל ואזרחיה שהוא יוחלף בידי מישהו שנופל ממנו בהרבה ביכולותיו ובניסיונו, ולא ידע להתנהל נכון מול אתגרי המציאות הצבאית והמדינית המורכבת שאליה נקלענו

מול כל אלה, נתניהו עם יכולותיו והצלחותיו האסטרטגיות והמדיניות מצטייר כברירת המחדל הטובה ביותר. אז אולי לא מגיע לו להיות ראש ממשלה אחרי אסון הטבח, אבל גם לא מגיע למדינת ישראל ואזרחיה שהוא יוחלף בידי מישהו שנופל ממנו בהרבה ביכולותיו ובניסיונו, ולא ידע להתנהל נכון מול המציאות הצבאית והמדינית המורכבת.

בידיים טובות

בצלאל סמוטריץ' יוכל בקרוב לסכם קדנציה של הישגים גדולים מאוד, בשלושה תחומים מרכזיים לפחות. כשר במשרד הביטחון הממונה על מינהל ההתיישבות, הוא חתום על תנופת התיישבות שכמותה לא זכורה זה עשרות שנים. כשר האוצר, הוא ניווט את ספינת כלכלת ישראל והחזיק אותה יציבה במים הסוערים של המלחמה הארוכה והיקרה בתולדות המדינה. וכחבר בכיר בקבינט, הוא ושותפתו אורית סטרוק דחפו לאורך כל הדרך וגיבו את נתניהו בניהול המערכה תוך חתירה להישגים ולניצחון על אויבינו בכל החזיתות.

כאשר שמים את כל אלה מול התוצאות הלא מחמיאות בסקרים, נראה שסמוטריץ' זקוק ליועץ אסטרטגי בכיר ואסרטיבי שיכפה עליו להתבטא במשורה ובזהירות. "אם בצלאל לא היה מדבר, רק מבצע, לציונות הדתית היו 15 מנדטים", כתב השבוע איש התקשורת הדתי מנחם הורוביץ באחד הפורומים והרשה לי לצטט. "הטרגדיה של האיש שהוא מדבר, מתראיין, הפה שלו מרחיק ממנו מצביעים רבים. טרגדיה!".

הסערה התורנית פרצה השבוע כאשר סמוטריץ', בריאיון לרדיו 103FM, קבע שנתניהו שנושא באחריות לטבח 7 באוקטובר עדיף על בנט שהקים ממשלה עם רע"מ. כפי שהוא הסביר אחר כך, סמוטריץ' לא דיבר על חומרת התוצאה, אלא על ההבדל בין טעות בשוגג שהביאה לתוצאה נוראה לבין מעשה פסול שנעשה במודע ובמכוון. אפשר בדומה לכך להשוות בין נהג שנרדם על ההגה וגרם לתאונה קטלנית לבין שודד בנק. מי יותר גרוע? במבחן התוצאה, אין ספק שגרימת מוות חמורה בהרבה מפשיעה כלכלית. אבל מבחינת הפגם המוסרי, די ברור שאדם מוסרי נורמטיבי עלול להירדם על ההגה, אבל אין מצב שהוא ישדוד בנקים.

אז הדברים היו אולי צודקים, אבל מזיקים אלקטורלית. מול תקשורת עוינת שאורבת להתבטאויות מורכבות שלך וששה לסלף את משמעותן ולהוציאן מהקשרן, יש צורך בזהירות מופלגת. ומי שנכווה ברותחין צריך להיזהר בצוננים. מצד שני, כל בוחר שעיניו בראשו צריך להבין שהתבטאות כושלת מפעם לפעם לא יכולה להעיב על עשייה מוצלחת כל כך, או לגרום לוויתור על המשכה. כשנגיע לקלפי, אני מאמין, ציבור מצביעיו ידע לתגמל אותו על הישגיו.

אחד הגורמים שמסייעים לסמוטריץ' בעבודתו ובהישגיו הוא צוות העוזרים המעולה שהוא יודע לבחור ולהפעיל. יהודה אליהו, שאותו לקח סמוטריץ' מתפקידו כמנכ"ל מועצת בנימין ומינה לראש מינהלת ההתיישבות במשרד הביטחון, הוא אחד הבכירים והבולטים שבהם. אליהו, שותף ותיק של סמוטריץ' עוד מהימים הראשונים שבהם הקימו יחד את תנועת 'רגבים', ניצח על ההוצאה לפועל היעילה והמיומנת של מדיניות השר בתחום ההתיישבות. הוא חולל מהפכות מבניות שאת פירותיהן ניתן יהיה לקטוף גם בעוד שנים רבות.

בימים האחרונים הצליח סמוטריץ' להביא לבחירתו בממשלה לתפקיד יושב ראש מינהל מקרקעי ישראל. ההחלטות שמתקבלות בתפקיד הזה הן קריטיות גם לשוק הדיור ומחיריו הגבוהים, וגם לעתיד הנגב והגליל, שההתיישבות היהודית בהם סובלת מאפליה חמורה ומנחיתות מובנית מול השגשוג והצמיחה של היישובים הערביים.

יהודה אליהו הוא האיש הנכון במקום הנכון. אם רק ייתנו לו לעבוד, הוא צפוי בעזרת ה' לקדם את הנגב והגליל כמו שידע לקדם את ההתיישבות ביהודה ושומרון. בהצלחה. ■

בשבע
קבוצת התקשורת הגדולה בישראל לציבור הדתי

מו"ל: בשבע השבועון לציבור הדתי בע"מ **יו"ר מועצת המנהלים בערוץ 7:** יעקב כ"ץ (כצה"ה) **יו"ר קבוצת בשבע:** דודו סעדה **עורך ראשי:** עמנואל שילה **סמנכ"ל:** דודי פינקלר **סגנית עורך:** חגית רוזנבאום **מנהל מכירות:** מאיר מלמד **מנהלת סטודיו:** סגולי קירשנבום **סטודיו:** חגית שחור, רעות מליחי, סמדר בן טוב **עורך אתר בשבע:** יוני רוטנברג **מנהל דיגיטל:** מאיר פריאנטה **רכזת מערכת:** שירה נחום **עורכות לשון:** אפרת פוקס, אפרת אורנשטיין **מנהלת הפקה:** שמרית שמח **מוקד הפצה:** 03-9185555

המערכת אינה אחראית לתוכן המודעות

מערכת ומחלקת מודעות | טלפון: 03-9185553 פקס: 03-9237777 כתובת למשלוח דואר: ת"ד 3631 קריית אריה פ"ת 4959258 אתר: **be7.co.il** | הפצה: בר הפצות

בס"ד

מועצת יש"ע

יהודה שומרון וחבל עזה

יהודה אליהו היקר,

בתודה גדולה

על עשייתך יוצאת הדופן למען ההתיישבות ביהודה ושומרון כראש מנהלת ההתיישבות במשרד הביטחון

אנו שולחים לך ברכות על מינויך
למנהל רשות מקרקעי ישראל
ובטוחים שתמשיך מחיל אל לחיל
בקידום הבניה בגליל, הנגב, הגולן, יהודה ושומרון
וכל מרחבי ארצנו.

בהערכה רבה

בשם ראשי רשויות מועצת יש"ע

ישראל גנץ
יו"ר מועצת יש"ע

עומר רחמים
מנכ"ל מועצת יש"ע





זאב קם
לתגובות: lomez4@gmail.com

הפוך, חלש

שוב משמיע הצבא בדיוני הקבינט את האזהרות מפני קריסת הרשות הפלשתינית, רק שהפעם הממשלה משמיעה תפיסת עולם נגדית ויציבה: רשות חלשה טובה לביטחון ישראל ← אחרי מחאה נמרצת של הגדוד שלו, נדמה היה שמחול השדים סביב התמונה של חבר הכנסת יצחק קרויזר בבית בדרום לבנון שכך והוא חזר לשרת. אז מתברר שרק היה נדמה



→
כשהם חוששים למעמדם, הם דואגים לא לתת לישראל תירוצים. שוטרים פלשתינים

צילום: ויסאם הסלמון. פלאש 90

> מלחמה בטרור וחיזוק ההתיישבות הולכים היום יד ביד, לא רק בעיני גורמי ימין, אלא גם בדרגים הגבוהים ביותר בצמרת הצבאית. בדיון אחר בקבינט שעסק בהתיישבות ביהודה ושומרון היה זה הרמטכ"ל אייל זמיר בכבודו ובעצמו שהסביר שביטחון והתיישבות הולכים ביחד, לא רק בעיני גורמי ימין, אלא גם בדרגים הגבוהים ביותר בצמרת הצבאית, בדיון אחר בקבינט שעסק בהתיישבות ביהודה ושומרון היה זה הרמטכ"ל אייל זמיר בכבודו ובעצמו שהסביר שביטחון והתיישבות הולכים ביחד, ואמר כמה הוא שמח על הזכות שנפלה בחלקו להיות חלק ממפעל ההתיישבות וכמה הוא מבין שזה חלק בלתי נפרד מתפיסת הביטחון

הרשות הפלשתינית אינה מעניינת באמת את מדינות ערב. לא את אלו שעוינות את ישראל ומטנפות עליה, ועל אחת כמה וכמה לא את אותן מדינות מפרץ שמפגינות יחס חם לישראל. בשביל מדינות ערב הפלשתינים הם קוץ בישבן, שמחייב אותן לשלם מס שפתיים אחת לכמה זמן ולשחרר הצהרה שמביעה הזדהות ואמפתיה. בחדרים הסגורים נשמעים נציגי המדינות הללו אחרת לחלוטין. גם את חברי הקבינט המדיני־ביטחוני של מדינת ישראל הרשות הפלשתינית לא מעניינת כלל וכלל, ובוודאי שאין לאף שר בקבינט הנוכחי שום עניין להיטיב עם הגוף המושחת ותומך הטרור הזה. אלא שמדי פעם אלו דווקא נציגי צה"ל שמעלים את עניינה של הרשות הפלשתינית בפורום המדובר.

ייאמר לזכותו של הצבא שהוא עושה את זה הרבה פחות בהשוואה לעבר, אבל גם היום הוא עדיין חוטא בכך מפעם לפעם. הפעם האחרונה אירעה בישיבת קבינט שנערכה לפני כמה שבועות, ושוב, כמעט כמו תמיד, התירוץ של הצבא לעיסוק בנושא הוא החשש מפני קריסתה של הרשות הפלשתינית. גורמים בכירים בצה"ל התלוננו בדיון על הייבוש הכלכלי שממנו סובלים הפלשתינים, על עצירת כספי המיסים בעקבות קיזוז משכורות הטרור, ועל אי הכנסת פועלים לתוך שטחי הקו הירוק. הצבא כהרגלו קונן על מצבה של הרשות והזהיר שקשה לה לשלם את הוצאותיה. "מצוין", הגיב לדברים שר האוצר בצלאל סמוטריץ', "זה בדיוק מה ששומר על השקט ביהודה ושומרון". כשראה את הרמת הגבות של הקצינים, הסביר יושב ראש הציונות הדתית מדוע דווקא החולשה של הפלשתינים עוזרת לשמירה על הביטחון ביהודה ושומרון.

הנה ההסבר: בכירי הרשות הפלשתינית אינם רוצים שהגוף המסואב שבראשו הם עומדים יקרוס ומעוניינים לשמור על כוחם בכל מחיר. ניסיון העבר מוכיח שבכל פעם שהרשות הפלשתינית מרגישה חזקה, היא מרשה לעצמה לקחת הרבה יותר סיכונים, לפלרטט עם הטרור וללכת לא פעם על הגבול בעניין הזה. לעומת זאת, דווקא כשהיא בסכנת קריסה היא עושה מאמץ עליון כדי לשמור על שקט ביהודה ושומרון, מונעת הפגנות נפיצות, פועלת לעצור פיגועי טרור ועושה הכול כדי למנוע הדלקה של השטח. והכול מתוך אינטרס פוליטי שלה ולא מתוך חיבת ציון. כי אם השטח יודלק, היא יודעת שזה יגביר את סכנת הקריסה מבחינתה.

מה שהכי מתסכל בסיפור הזה הוא שצה"ל יודע את זה ומבין את זה, וגם רואה את זה בפועל בשטח. ובכל זאת, הוא פונה שוב ושוב באותן ישיבות לשר האוצר ומבקש לחשוב פעם נוספת אולי בכל זאת אפשר לשחרר לפלשתינים קצת כספים שהוקפאו. "אתם לא רואים מה קורה פה שנתיים וחצי?" התפרץ הפעם סמוטריץ' כשהנושא עלה שוב. "כשהרשות חזקה היא מרשה לעצמה ללכת על הקצה. וכשזה להיות או לחדול מבחינתה, וכשקיומה נמצא על כף המאזניים, אז היא לא רוצה לתת לנו תירוץ להקריס אותה". כשהרשות הפלשתינית נמצאת בחולשה וחוששת מקריסה, הסכנה כפולה מבחינתה. זו גם הסכנה לקרוס לבד, מבפנים, כשגורמים פלשתיניים מתחרים מריחים את החולשה ומשחרים לטרף. אבל אלו גם המחשבה והחשש מכך שאנחנו בעצמנו רוצים בסתר לגרום לקריסתה, והיא לא רוצה לתת לנו את התירוץ לגמור אותה אחת ולתמיד.

ולכן דווקא בימים אלו, תוך כדי המלחמה, כשהפלשתינים מבינים שלכולם יש אינטרס להדליק את יהודה ושומרון - לאיראנים, לחיזבאללה, לחמאס ולג'יהאד האסלאמי - ישנם רק שני גורמים שלא רוצים שזה יקרה. הגורם הראשון הוא מדינת ישראל, ולכן צה"ל עובד ונלחם שם ללא הפסקה, כולל באמצעות חיזוק ההתיישבות, כשגם הצבא עצמו כבר מבין ומודה שקידום ההתיישבות הוא חלק מהמאבק בטרור ומחיזוק הביטחון של מדינת ישראל. מלחמה בטרור וחיזוק ההתיישבות הולכים היום יד ביד, לא רק בעיני גורמי ימין, אלא גם בדרגים הגבוהים ביותר בצמרת הצבאית. בדיון אחר בקבינט שעסק בהתיישבות ביהודה ושומרון היה זה הרמטכ"ל אייל זמיר בכבודו ובעצמו שנאם בלהט בדיוק בעניין הזה. הוא הסביר שביטחון והתיישבות הולכים ביחד, ואמר כמה הוא שמח על הזכות שנפלה בחלקו להיות חלק ממפעל ההתיישבות וכמה הוא מבין שזה חלק בלתי נפרד מתפיסת הביטחון.

הגורם השני שרוצה להרגיע את השטח ולמנוע עלייה במפלס הטרור הוא הרשות הפלשתינית החלשה שרק רוצה לשרוד. כשהיא מבינה שהיא נשענת על כרעי תרנגולת וכל דבר קטן שקורה ביהודה ושומרון עלול לפגוע קודם כול בה. במילים אחרות, והפוך לחלוטין מהגישה שאיתה מגיע הצבא, כדי לשמור על קיומה, הרשות הפלשתינית צריכה להצדיק את קיומה. ומתי היא עושה זאת? כמו עכשיו, כשהיא בנקודה החלשה ביותר שלה. ולכן זה כבר מזמן לא רק "אל תיתנו להם רובים" אלא גם "אל תיתנו להם כספים".

ח"כ משלים סד"כ

בתחילת חודש נובמבר 2024, בעיצומו של התמרון הקודם של הצבא בלבנון, קיבל מערך דובר צה"ל שאילתה מעיתונאי בעקבות תמונה שהתפרסמה באותם ימים של חבר הכנסת יצחק קרויזר מעוצמה יהודית, שהיה אז בשירות מילואים בלבנון. בתמונה ראו את קרויזר, ביחד עם חבריו מהמחלקה, כשהם בתוך בית באחד הכפרים בדרום לבנון, ועל הקיר מאחוריהם כתובת הגרפיטי: "לשכתו של חבר הכנסת קרויזר". אירוע שכמוהו קרו כל יום בעזה ובלבנון, כשבמהלך המלחמה התפרסמו אין־ספור תמונות של חיילים בתוך בתים ביישובי האויב עם כתובות גרפיטי ודאחקות אחרות שהחיילים היצירתיים הגו כדי לשחרר מעט את האווירה המתוחה של הפעילות.

רק שבניגוד למקרים האחרים, בעקבות השאילתה (קרויזר טוען שהיא נשלחה מטעם עיתון 'הארץ') הוא הודח ממילואים בבושת פנים. בצבא אפילו לא טרחו לעדכן את היחידה שלו ואת מפקדיו על כך שהוא נגרע ממנה. התקשר אליו חייל מהשלישות ביחידה ועדכן אותו שבלי שום התראה מוקדמת הוא אינו מופיע יותר במערכת הצה"לית, בזמן שהנשק והציוד הצבאי עדיין נמצאים אצלו. "תבוא דחוף ותחזיר את הנשק והציוד", ביקש ממנו החייל שבעצמו נשמע מופתע.

מפקד הגדוד, שנדהם כיצד בצה"ל מחליטים לקחת לו חייל באופן חד־צדדי, בעיצומו של תמרון, ואפילו לא טורחים להודיע לו, פנה ללשכת הרמטכ"ל ושאל באיזו סמכות מדיחים לו חייל. "כל עוד הוא במילואים הוא לא חבר כנסת", הודיע לדרגים שמעליו, והוסיף שאם צריך אז הוא ישפוט אותו בעצמו וידאג לבדוק ולחקור אותו. לכל הרוחות, הרי יש נוהלי משמעת פנימיים. ממתי פשוט שולפים מלמעלה חייל ומעיפים אותו, בלי שום הליך מסודר? ועל מה? על שאילתה של עיתונאי שעסוק בלהפריע לצבא?

כשראו חבריו ליחידה שדרישת המג"ד לא נופלת על אוזניים קשובות, הועבר מסר פנימי בתוך הצבא שאם קרויזר לא מוחזר - הגדוד יֵצא מהפעילות. עשרות חיילים מהיחידה חתמו על מכתב שמודיע שאם הוא לא חוזר אז הם יוצאים משירות. מילא תקשורת שמבקשת לזרוע דיכאון במרחב הציבורי ומשדרת תבוסתנות, אבל לפגוע אישית בחייל על כלום ושום דבר, רק כי הוא חבר כנסת? במקביל התקשר המג"ד לקרויזר והודיע לו שאם הוא יגלה שהוא בעצמו הדליף את התמונה לתקשורת, הוא לא ייתן לו לחזור ליחידה. אבל אם זה לא הוא - הוא בעצמו ישכב על הגדר בשבילו.

בדיקה מהירה גילתה שהתמונה המדוברת הגיעה לעשרות חיילים בגדוד, כך שכל אחד יכול היה להפיץ אותה בקלות. קרויזר אפילו הציע למסור את הטלפון שלו כדי להראות שזה לא הוא. מתברר שאפילו בתוך הגדוד עצמו, במסגרת השפה המשותפת כדי לזהות מבנים ונקודות בתוך השטח, כינו את הבית שבו הכוח של קרויזר שהה כ"בית הח"כ". במילים אחרות, בתוך הגדוד עצמו קראו למבנה הזה באותו כינוי שהופיע בגרפיטי שעורר את הסערה. ככה מדברים בתוך הצבא, בכל מקום, כולל המפקדים.

לא פחות מעוררת גיחוך היא העובדה שהשאילתה הייתה על "השחתת רכוש" (בגלל הגרפיטי) בבית שבכלל פוצץ לאחר מכן במסגרת הרס התשתיות של כפרי קו המגע בלבנון. הכעס על קרויזר בצה"ל היה בשל סיכום מראש שהוא לא יספר לאף כלי תקשורת שהוא בלבנון. אבל היה זה הצבא עצמו שהביא עיתונאים לאזור אל־חיאם בדרום לבנון כדי להציג את האמל"ח שנתפס שם, כשקרויזר והיחידה שלו עדיין היו באזור. עיתונאים ראו אותו וביקשו לראיין אותו, אבל הוא סירב והפנה אותם לדובר צה"ל.

האיום של המג"ד ושל חבריו ליחידה עשה לבסוף את שלו וקרויזר הוחזר. זה היה בשלב העיבוד והריענון שאחרי המשימה, והיה נראה שהכול שב על מקומו בשלום. אלא שבתום שירות המילואים שוב קיבל חבר הכנסת טלפון מהשלישות ונמסר לו ששוב הוסר מהיחידה, בלי שום הודעה מוקדמת. כלומר, אחרי שהודיעו לתקשורת שההדחה בוטלה, בשקט בשקט, כשהיחידה כבר לא בפעילות, הדיחו אותו שוב. קרויזר עוד ניסה לפנות לבכירים בצה"ל, עירב בסיפור את יושב ראש הכנסת, אבל שום דבר לא עזר. "הכנסת בפגרה", אמר, "ויש פה יחידה שטוחנת מילואים, אז תנו לי להחליף מישהו ולאפשר לו הפוגה בבית". ככה נראית תקשורת שפוגעת במאמץ המלחמתי. לזה כבר התרגלנו. אבל למה הצבא מוכן לשתף פעולה עם הגועל־נפש הזה? ■

הכותב הוא פרשן ומגיש בכאן רשת ב' ובכאן 11 ומורה דרך

אוויר הרים, קהילה חמה וביטחון.

ימי מכירות חגיגיים לכבוד יום ירושלים

13-14.5.2026



אכלוס מיידי!

הטבות מיוחדות

זו ההזדמנות להצטרף לקהילה האיכותית שלנו

בהוד דניה, תמצאו קהילה תוססת ומגובשת לבני +60 בלבד, שכבר נהנית מלייפסטייל עשיר, חוגגים ואירועי תרבות. כל זאת בראש שקט, עם מעטפת ביטחון מלאה ודירה בבעלותכם המלאה בטאבו, בכניסה מיידית.

הוד דניה
יוקרה, קהילה ובית

דירות 2-4 חדרים | בבעלותכם בטאבו | ללא פיקדון

החל מ-
1,490,000 ₪

סרקו את הקוד
או חייגו 073-705-4326



יוני רוטנברג
לתגובות: yoniro770@gmail.com

נשיא בורח מחנינה

היוזמה של יצחק הרצוג לגישור במשפט נתניהו היא ניסיון מגושם להתחמק מהמלכוד בין הלחץ האמריקני להר הגעש הקפלניסטי שיתפרץ עליו אם יעניק חנינה לראש הממשלה ← הפרקליטות אינה צפויה להתפשר על פחות מפרישה של נתניהו, שעלול להיות תלוי ברצונו הטוב של הרצוג כדי להרכיב קואליציה



→
מהלך שמתחשב בדיקטטורה המשפטית, לא במי שנדרסים תחתיה. הרצוג ונתניהו

צילום: דור פזואלו פלאש 90

חמישה חודשים חלפו מאז הוגשה בקשת חנינה מטעם ראש הממשלה נתניהו לנשיא המדינה הרצוג. היא זכתה לחיצי לעג משמאל, בשל העובדה שנעדרו ממנה ההודאה באשמה והבעת החרטה שמופיעים בדרך כלל בבקשות כאלה, אך הנשיא בחר לנהוג בה בכובד ראש. הוא העביר אותה למחלקת החנינות במשרד המשפטים, כדי שתגבש המלצה ותגיש אותה לשר שהופקד על כך במקום שר המשפטים שנמצא בניגוד עניינים - שר המורשת עמיחי אליהו. הבקשה הזאת, שעדיין עושה את דרכה הארוכה והמפרכת אל שולחן הנשיא, קיבלה לאחרונה מפנה. במקום להכרייע בה, הנשיא החליט להוביל את הצדדים לדרך חדשה־ישנה: עסקת טיעון.

זה הציטוט מתוך מכתב ששלחה היועצת המשפטית לנשיא המדינה (למה יש תפקיד כזה?) לעורכי הדין של נתניהו, ליועצת המשפטית לממשלה (חבל שיש תפקיד כזה) ולפרקליט המדינה במקביל: "נשיא המדינה, לאחר שנועץ עימי, סבור כי בטרם תישקל הפעלת סמכותו בכל הקשור לבקשה שהוגשה בעניינו של ראש הממשלה, יש למצות את האפשרות לקיום מגעים בין הצדדים לטובת הגעה להסכמות", כתבה עורכת הדין מיכל צוק־שפיר.

"דומה כי אין חולק על ערכו של קיום שיח מאחה שסופו בהסדר", המשיכה, "הנשיא אף גילה לא אחת דעתו בשבחו של שיח מכוון הסכמות בין הצדדים... משכך, הנכם מוזמנים להגיע בהקדם למשכן הנשיא לקביעת התהליך הנדרש לקיומן של שיחות אלו, בלב חפץ ובכוונה טובה וראויה, כשכל צד נכנס לחדר חופשי מהתחייבות ומתנאים".

נעיר בהערת אגב, שבניגוד לקביעתה יש ויש החולקים על הערך שבקיום "שיח מאחה שסופו בהסדר". בהערכה גסה: רוב מוחלט של מצביעי נתניהו ותומכי ממשלתו. אין שום דבר מאחה בשיח על פשרה שנולדה מתוך בריונות משפטית. כמו שתגיד: אין חולק על ערכו של קיום שיח מאחה שסופו בהסדר עם איראן על פתיחה של מיצרי הורמוז מחדש. זה אבסורדי. אולי תיאלץ להגיע להסדר, מבחינה טקטית, לאחר שתבין שהחלופות שלך לא טובות יותר. אבל לקרוא לפשרה בתיק שנולד בציד מכשפות מטורלל, כפי שהעידו למשל בבית המשפט ארי הרו והחוקר צחי חבקין, "שיח מאחה" - זו ממש אינדוקטרינציה. איחוי ייתכן, אבל רק אחרי שהפרקליטות תמשוך את התביעה וכל המעורבים יביעו התנצלות בפני הציבור כולו.

פעולה פוליטית, לא משפטית

בחזרה לעניין, ההצעה האדיבה של הנשיא היא ניסיון שלו לחמוק מהכרעה קשה. אולי קשה מדי בשבילו. בחנינה אין אמצע - אם ידחה את הבקשה הוא מסמן את עצמו כאויב הליכוד, ועל הדרך מסבך את עצמו עם נשיא ארצות הברית שאמר מפורשות יותר מפעם אחת מה התוצאה שהוא מצפה לה. מאידך, אם יקבל את הבקשה, הוא לא יוכל להוציא את האף מעבר למפתן ביתו בשכונת צהלה. זו ברירה בין ללכת ראש בראש נגד השבט שלך או נגד נשיא המעצמה הגדולה בעולם. בחירה לא קלה, ולכן מה יותר טוב מאשר לדחות אותה.

> שתי סמכויות עיקריות נתונות לנשיא: חנינה, והענקת מנדט להרכבת ממשלה. מנוף החנינה צריך לרחף מעל ראשם של היועמ"שית ופרקליט המדינה. הם אומנם כבר דאגו שהמלצת מחלקת החנינות תהיה לדחות את הבקשה על הסף, אך זה לא שולל את הסמכות של הנשיא לחון את ראש הממשלה. מאידך, מעל ראשו של נתניהו אמור לרחף מנוף ההמלצה

אבל גם ההצעה שהעביר הנשיא אינה מניחה תשתית לפתרון יצירתי שטרם שמענו. היוזמות לגישור פלילי מלוות את המשפט הזה כמעט מיומו הראשון. ממש בתחילתו, היה זה אהרון ברק שניסה ליזום שיחות שיובילו לעסקת טיעון עם נתניהו. על פי הדיווחים, אז זה היה קרוב להבשלה. גם השופטים הציעו לתביעה בשלב מאוחר הרבה יותר לגשת להסדר עם הנאשמים, אבל הפרקליטות לא קיבלה את ההצעה. בסופו של דבר, יש פערים קשיחים מאוד שאין שום סימן באופק לגישור עליהם: היועצת המשפטית לממשלה רוצה הודאה באשמה, הרשעה ופרישה מהחיים הפוליטיים תמורת התחשבות בעונש, ונתניהו אינו מוכן לשמוע על פרישה.

אז מה בכל אופן יש בהצעה הזאת? חסות. שימו לב לפרט טכני לכאורה שאומר המון: "הנכם מוזמנים להגיע בהקדם למשכן הנשיא". משכן הנשיא הוא מוסד שאינו חלק ממערכת אכיפת החוק. מעולם לא נערך הליך של גישור פלילי - הליך נפוץ מאוד - בין כותלי משכן הנשיא. את ההליך הזה עורכים בדרך כלל בבית המשפט, בנוכחות שופט, וטוענים בו טענות משפטיות. מה עניינו של נשיא המדינה בזה?

יתר על כן, המושג "גישור פלילי", שהוא הרלוונטי לעניין, לא הוזכר. גם לא הסדר טיעון. הרצוג מדבר על הסכמות והסדרים כמושג כללי ואמורפי. ונשים לב גם באיזה הקשר מתקיים כל האירוע. בקשת חנינה מונחת לפתחו של הנשיא וממתינה להכרעתו. חנינה היא לא הליך שיפוטי, היא מנותקת מהתיק, מהראיות, מהאשמות, מסיכויי ההרשעה והזיכוי. הנימוקים של נתניהו נוגעים בכלל לצורך המדיני בעת מלחמה ולשסע הציבורי, שום דבר ששייך לתחום שיפוטם של התביעה והייעוץ המשפטי לממשלה.

במילים אחרות, הרצוג מזמין את הצדדים לדיון אחר. לא דיון בפרטי התיק, אלא דיון שעיקרו התוצאה. האינטרס של מדינת ישראל הוא שהמשפט הזה ייעצר, מכל כך הרבה סיבות. אפילו מההיבט הצר אך המטורף שבו אויבי ישראל מקבלים פחות או יותר לו"ז של ראש הממשלה, ואינדיקציות לקיומם של דיונים ביטחוניים דרמטיים שעשויים להשפיע גם עליהם. הפעם זו לא הצעה של אהרון ברק שמעריך את סיכויי ההרשעה או המלצה של השופטים שרומזים על כך שסעיף השוחד חלש. זו פעולה פוליטית ולא משפטית של נשיא שהסוגיה הגיעה לפתחו.

מגשר חסר גישור

גם הצדדים, כך נראה, מבינים זאת. הנשיא הניח דד־ליין קצר לשליחת תשובה - עד תחילת השבוע החולף. היועמ"שית ופרקליט המדינה הביעו הסכמה להשתתף בשיחות, אך העלימו פרט חשוב - את המיקום. בהודעתם לנשיא לא הופיעה הסכמה לקיום הדיונים בבית הנשיא, כשהמסר הנחבא הוא זה שהסברנו פה: גישור פלילי והתקדמות להסדר טיעון מקובלים עלינו מאז ומעולם, אך שיחות שנועדו לקדם צורך ציבורי והתוצאה שלהן חייבת להיות סיום המשפט - לא. נתניהו עצמו, נכון לזמן כתיבת שורות אלו, טרם השיב להצעה.

במבט ראשון, ההצעה של הרצוג במטרה לחמוק מהכרעה בחנינה נראית נאיבית. שני הצדדים מחופרים עמוק מדי בעמדותיהם. מה שנוסה ונכשל כמה פעמים, ייכשל גם כעת. אך אם צריך בכל זאת למצוא היגיון נסתר, אז אפשר להבין שהנשיא מקווה שהמשא ומתן יתקיים הפעם תחת מנופים צולבים שיקדמו אותו.

שתי סמכויות עיקריות נתונות לנשיא במבנה המשטר הישראלי: חנינה, והענקת מנדט להרכבת ממשלה. מנוף החנינה צריך לרחף מעל ראשם של היועמ"שית ופרקליט המדינה. הם אומנם כבר דאגו שהמלצת מחלקת החנינות תהיה לדחות את הבקשה על הסף משום שנתניהו טרם הורשע, אך אין זה שולל את הסמכות של הנשיא לחון את ראש הממשלה. מאידך, מעל ראשו של נתניהו אמור לרחף מנוף ההמלצה. בבחירות הקרובות, על פי הסקרים (קשה לכלול את "הסקרים" עם הפערים הגדולים ביניהם), ההכרעה עלולה להיות לא ברורה, ואז השאלה מי יקבל ראשון את הזכות להרכיב ממשלה הופכת להיות בעלת משמעות. דחוק, אבל אפשרי.

אך עם כל הכבוד לפלפול, ההערכה הבוטחת היא שהמשא ומתן לפשרה הזה ייכשל. כפי שניסיונות קודמים של הנשיא, בעניין הרפורמה המשפטית, כשלו. והוא ייכשל מאותה סיבה. בגלל אותו "אגב" שכתבנו בתחילת הדברים. הרצוג מבין היטב את הסנטימנט הקפלניסטי שחושש מפני הרס הדמוקרטיה ומדינת הלכה. הוא מבין את הסנטימנט שלפיו ביבי הוא מקור הרוע, מושחת, והמצווה החשובה ביותר בדמוקרטיה היא להעיף אותו. זה אינטואיטיבי בשביל מי שגר בצהלה וצמח במפלגת העבודה. אבל את הסנטימנט שמנגד הוא אפילו לא מתחיל להבין - את הדורות שדוכאו תחת מגף הברזל של הדיקטטורה המשפטית, ואת החיסול הפוליטי שהיא עושה למנהיג שהביא אותם סוף סוף לשלטון. נקודת הפתיחה בשני הנושאים חייבת להיות ההכרה של המדכא בדיכוי שביצע, ומגשר שלא מבין את זה בעצמו - לא יוכל לעולם לגשר. ■

בס"ד

כ' אייר תשפ"ו

קריאה חגיגית ליום ירושלים

אל תלמידינו ואחינו היקרים, המוני בית ישראל העולים לשמוח בשמחת ירושלים,

"זֶה הַיּוֹם עָשָׂה ה' נָגִילָה וְנִשְׂמְחָה בוֹ"

זכות כבירה נפלה בחלקנו להיות חלק מתהליך גאולת עם ישראל בארצו. לנגד עינינו ממש מתגשם חזון הנביאים, "עוד ישבו זְקֵנִים וּזְקֵנוֹת בִּרְחֹבוֹת יְרוּשָׁלָיִם... וּרְחֹבוֹת הָעִיר יִמָּלְאוּ יְלָדִים וִילָדוֹת מְשַׂחֲקִים בִּרְחֹבֹתֶיהָ". מכוח זכות היסטורית ורוחנית זו אנו צועדים בגאון בחוצות עיר הקודש ומציינים את יום שחרורה, מתוך הודיה עמוקה על הנס הגדול.

מסורת "ריקוד הדגלים", אשר הוקמה בידיו האמונות של הרב יהודה חזני זצ"ל, הפכה במרוצת הדורות לסמל מובהק של נאמנותנו וזכותנו הבלתי מעורערת על ירושלים. צעידה זו, המניפה אל על את נס הריבונות היהודית בעיר הקודש, מבטאת את הקשר החי והנצחי שבין העם לבירתו, ומכריזה בקול גדול על חזרתנו לנחלת אבותינו.

כוחנו הגדול טמון ברוח האיתנה ובדבקותנו בתורה שדרכיה דרכי נועם. העוצמה האמיתית שלנו נמדדת ביכולתנו להופיע בחוצות ירושלים ברוממות רוח, מתוך הכרה בחשיבות הממלכתית של היום ובמסירותם של כוחות הביטחון העמלים למעננו.

על כן, נקרא לכל החוגגים לעמוד איתן ולהישמר מלהיגרר אחר ניסיונות קנטור ופרובוקציה המבקשים להעיב על טוהר היום. נזכור כי גבורתנו נבחנת ביכולתנו לשמר את כבוד המעמד ולהוסיף בקדושתה של העיר, מתוך עמידה בטוחה ונקייה מכל שמץ של דופי, כבני תורה המקדשים שם שמיים בהליכותיהם.

בברכת התורה, העם והארץ

על החתום:

הרב יעקב שפירא
ראש ישיבת מרכז הרב וחבר המועצת הרבנות הראשית לישראל

הרב יעקב אריאל
רבה הראשי של רמת גן (לשעבר), נשיא ישיבת רמת גן ומכון התורה והארץ

הרב אליעזר איגרא
חבר בית הדין הגדול לשעבר

הרב איתן אייזמן
נשיא מוסדות צביה

הרב זלמן ברוך מלמד
ראש ישיבת בית אל ומוסדותיה

הרב דוד חי הכהן
ראש ישיבת נתיבות ישראל וראש מוסדות אורות התורה בבת ים

הרב חיים גנץ
ראש ישיבת "מעלה אליהו" בתל אביב

הרב אליקים לבנון
רב המועצה האזורית שומרון וראש ישיבת אלון מורה

הרב משה גנץ
ר"מ ישיבת שעלבים

הרב מרדכי גרינברג

הרב יעקב פילבר
ראש הישיבה לצעירים (לשעבר)

הרב ברוך וידר
ראש ישיבת הכותל

הרב חגי לונדין
ראש ישיבת ההסדר בחולון

הרב יצחק נריה
ראש ישיבת "תורה בציון" בירושלים

הרב אורי שרקי
רב קהילת "בית יהודה" בירושלים,מכון מאיר

הרב דוד תורג'מן
ראש ישיבת דימונה



אבישי גרינצייג
לתגובות: gravishai@gmail.com

קלוריות ריקות

אחרי החגיגות של בן גביר והעוגה, צריך לומר את האמת: חוק עונש המוות למחבלים לא יביא לתליית אף מחבל, אפילו אם בג"ץ בטעות לא יפסול אותו ← כי כשבוחנים את הניסוח המשפטי, מגלים שגם החוק הזה הוא בסך הכול עוגת יום הולדת – רועש וצבעוני, ובסוף עושה צרבת



← נזק תדמיתי כבד, בלי שום תועלת נלווית. איתמר ואיילה בן גביר עם העוגה

צילום: יהודה שלזינגר

השבוע סערו הרוחות סביב "עוגת עונש מוות למחבלים". זו הייתה עוד אחת מהפרובוקציות המכוונות של איתמר בן גביר, השר לביטחון לאומי, שכל תכליתן לעורר סערה כדי שידברו עליהן. בן גביר הזמין לחגיגות יום ההולדת שלו את כל צמרת המשטרה, וגם לא מעט פרחחים ואנשים עם ריישום פלילי. על עצם האירוע ראוי לכתוב לא מעט, אבל זה ייאלץ להמתין להזדמנות אחרת. גולת הכותרת הייתה פרובוקציה אינפנטילית של עוגת יום הולדת. על עוגת הקצפת נכתב "מזל טוב לשר בן גביר", לצד סמל ענק של חבל תלייה, ומתחתיו הכיתוב "לפעמים חלומות מתגשמים". כאמור, זו הייתה פרובוקציה שנועדה לחולל סערות וכותרות, וסערות על הכותרות, וכותרות על הסערות.

כן, אני מודע לכך שמדובר בסוג של מעגל שוטה, כי עצם כתיבת הטור הזה היא שיתוף פעולה עם הפרובוקציה, אבל מה לעשות שאי אפשר להתעלם מזה. רק במקום לדבר על העוגה עצמה ולשפוך הררי מילים של זעזוע או לשאול איזה אדם שפוי חוגג יום הולדת עם עוגת חבל תלייה, בואו נדבר על החוק.

ובכן, חוק עונש מוות למחבלים הוא חוק פייק. כמו עוגת קצפת ביום הולדת בגן, שנראית נהדר אבל אחרי שאכלת אותה אתה שואל את עצמך "למה עשיתי את זה לעצמי?" - כך גם החוק הזה. המון רעש וצלצולים, שום משמעות מעשית. אנחנו אוכלים את הקלוריות הללו, אבל נשארים רעבים ואפילו עם בחילה לא נעימה.

> כלפי פנים, בתוך הוועדה, נטען שהחוק מעקר את סמכותו של נשיא המדינה לחון את המחבלים כי אין לו סמכות להתערב בעונשים שנגזרים בבית משפט צבאי. אלא ששר החוץ ומזכיר הממשלה דאגו לשלוח למנהיגים אירופיים מסרים מתחת לרדאר, שלמעשה אומרים: "אל תדאגו, יש סמכות ערעור וגם יש יכולת להעניק חנינה כמו בארצות הברית"

עובדים עלינו או על האירופים?

בואו נתחיל בסעיף הראשון של החוק: "מטרתו של חוק זה לקבוע עונש מוות למחבלים שביצעו פיגועי טרור רצחניים, כאמצעי למאבק בטרור, בין השאר לשם הגנה על מדינת ישראל, אזרחיה ותושביה, הגברת ההרתעה, מניעת פיגועי מיקוח וגמול על מעשיהם הנפשעים של המחבלים". עד כאן - מצוין. בעיניי, מדיניות של הוצאה להורג של מחבלים שביצעו פיגועי טרור רצחניים היא מדיניות לגיטימית לחלוטין, ואף יותר מכך. ובפרט על רקע המדיניות ארוכת השנים של התקפלות חוזרת ונשנית בפני ארגוני הטרור, וחתימה על עסקאות שחרור מחבלים תמורת החזרת חטופים.

האם הוצאה להורג תגביר את ההרתעה? אני בספק רב. הרי מחבל שיצא לבצע פיגוע רצחני יצא על דעת זה שהוא לא יוצא חי מן הזירה. וכך אכן קורה ברוב גדול של הפעמים. גם אם בהמשך, לאחר שייתפס וישב בכלא, הוא לא ירצה להיות מוצא להורג, ברגע הרלוונטי - ההחלטה לבצע את הפיגוע - הוא לא יירתע מהמחשבה שמצפה לו בהמשך עונש מוות. פרט לכך, אני בספק רב אם זה ירתיע את האוכלוסייה הפוטנציאלית, ואולי אפילו ההפך. אבל אפשר לחשוב אחרת, ובכל מקרה - בעיניי זה לא העיקר. גזירת עונש מוות על מחבל שרצח אדם ממניע טרוריסטי היא החלטה ראויה בעיניי, גם אם לא תשפר במאומה את ההרתעה הישראלית. גם לצדק יש משמעות. בואו נדבר על החוק עצמו. קודם כול, בניגוד לכל ההכרזות מלכתחילה שמטרת החוק היא להוציא להורג את מחבלי הנוח'בה - החוק הזה לא יחול רטרואקטיבית, ולא יקבע עונש מוות לעבירות שכבר בוצעו. אז בואו נשים את זה על השולחן. מי שטוען שהעונש הזה רלוונטי למחבלי הנוח'בה משקר לכם במצח נחושה. אבל בואו נמשיך הלאה. החוק קובע כי "תושב האזור (יהודה ושומרון, א"ג) הגורם בכוונה למותו של אדם והמעשה הוא מעשה טרור כהגדרתו בחוק המאבק בטרור, התשע"ו-2016, דינו מוות ועונש זה בלבד, ואולם אם מצא בית המשפט הצבאי, מנימוקים מיוחדים שיירשמו, כי מתקיימות נסיבות מיוחדות שבשלן ראוי להטיל על המחבל עונש מאסר עולם, רשאי הוא להטיל עליו עונש כאמור ועונש זה בלבד". החוק קובע כי הגדרת תושב האזור היא מי שמתגורר ביהודה ושומרון, למעט אזרח ישראלי או תושב ישראל. כלומר, לא יחול על אזרחים ישראלים ולא על פלשתינים שיש להם תושבות ישראלית (לדוגמה, ערביי מזרח ירושלים).

כפי שאתם יכולים לראות החוק, בניגוד להצהרות של בן גביר בשעתו, כן מותיר שיקול דעת מסוים לשופטים שלא לגזור עונש מוות על מחבל, אלא להסתפק במאסר עולם. כדי למנוע סיטואציה שבה הפרקליטות הצבאית מטרפדת הוצאה להורג של מחבלים, בכך שהיא עצמה נמנעת מלבקש עונש מוות, החוק קובע כי "סמכותו של בית משפט צבאי ←

SARA.



דווקא עכשיו - בונים עתיד בצפון

»

יום פתוח › 12.5

100% הנחה בדמי רישום

לפרטים והרשמה › **1-800-344-544**

*בהתאם לתקנון

אקדמית צפת
Zefat Academic College

אבישי גרינצייג



לא יחול רטרואקטיבית ולא יסייע לשפוט את מחוללי הטבח. מחבלי נוח'בה כלואים בישראל

צילום: חיים גולדברג פלאש 90

לגזור עונש מוות על מחבל לא תותנה בכך שהתביעה ביקשה לגזור עונש זה או תמכה בהטלתו". כלומר, אפילו אם הפרקליטות לא תבקש לגזור במקרה הספציפי הזה עונש מוות, ואפילו אם הפרקליטות תתנגד לעונש המוות - עדיין בית המשפט יהיה מוסמך לגזור עונש זה. אני חושב שצירוף של הסעיף הזה והסעיף הקודם יאפשר בקלות לבית המשפט שלא לגזור עונש מוות, בנימוק שהחלטת הפרקליטות לא לבקש עונש מוות מהווה "נימוק מיוחד", שמאפשר לבית המשפט לא לגזור עונש מוות. אבל מילא.

החוק קובע כי אלוף פיקוד המרכז (שהוא ידה הארוכה של הממשלה) לא יהיה רשאי להקל או להמיר עונש מוות שנגזר על מחבל שהורשע ולא יהיה רשאי לחון אותו. כלומר, לכאורה אין עסקאות. אין לצה"ל ולממשלה סמכות לחון את המחבלים. אלא מה? החוק אינו מבטל את סמכות נשיא המדינה לחון את המחבלים או להמיר את עונשם. סעיף 11 לחוק יסוד נשיא המדינה קובע כי "לנשיא המדינה נתונה הסמכות לחון עבריינים ולהקל בעונשים על ידי הפחתתם או המרתם".

כלפי פנים, בתוך הוועדה, נטען שהחוק מעקר את סמכותו של נשיא המדינה לחון את המחבלים כי אין לו סמכות להתערב בעונשים שנגזרים בבית משפט צבאי. אלא ששר החוץ גדעון סער ומזכיר הממשלה יוסי פוקס דאגו לשלוח למנהיגים אירופיים מסרים מתחת לרדאר, שלמעשה אומרים: "אל תדאגו, יש סמכות ערעור וגם יש יכולת להעניק חנינה כמו בארצות הברית". על מי עובדים פה, עלינו או על האירופאים? רק ימים יגידו.

המסר המרגיע השני, שכנראה מייתר את המסר המרגיע הראשון, הוא: אין לכם (למדינות אירופה) מה לדאוג. קודם כול חכו לראות אם החוק הזה ייפסל בבג"ץ. אני מניח שאתם מבינים לבד את האבסורד הלא נורמלי, אבל נתקדם הלאה כדי להסביר למה החוק הזה עלול ברמת סבירות גבוהה ביותר להיפסל בבג"ץ.

> עוד ועוד חברי כנסת שהסבירו לי כמה החוק הזה רע, מסוכן וייפסל בוודאות בבג"ץ – הצביעו בפועל בעדו. הם הסבירו לי בכנות: "בקונסטלציה הפוליטית ובאווירה הציבורית הנוכחית, ייראה רע מאוד אם נצביע נגד. זה ייראה כאילו אנחנו לא מספיק נגד הטרור". לפני ההצבעה הם אמרו שהם ממש מקווים שנתניהו ישים לחוק הזה ברקס ברגע האחרון

ניסוח חסר משמעות

עד כאן דיברנו רק על עונש מוות למחבלים שאינם אזרחי ישראל או תושבי ישראל. החוק יוצר הבחנה ברורה ביניהם. בעוד שבנוגע לפלשתיני עונש מוות יהיה עונש חובה (אלא אם יש נימוקים מיוחדים), בנוגע לאזרח או תושב ישראלי הדין אחר. מהו הדין? "הגורם בכוונה למותו של אדם מתוך מטרה לשלול את קיומה של מדינת ישראל, דינו - מיתה או מאסר עולם, ואחד מעונשים אלה בלבד".

זה הסעיף הכי מופרך והזוי שכנראה נכתב בספר החוקים הישראלי, וכבר נתקלנו בלא מעט חוקים מופרכים והזויים. קודם כול, כאן נכתב בפירוש שעונש מוות איננו חובה, ואין צורך בנימוקים מיוחדים. החוק קובע בפירוש דין אחד לאזרחי ישראל ודין אחר לפלשתינים. אבל לא צריך להיתמם. מטרת החוק היא לקבוע דין אחד ליהודים ודין אחר לערבים, ומיד אוכיח את זה.

שימו לב לניסוח: לא כל רצח לאומני יאפשר לגזור עונש מוות, ואפילו לא כאשר מדובר ברצח על פי חוק המאבק בטרור. אלא רק "גרימת מוות בכוונה מתוך מטרה לשלול את קיומה של מדינת ישראל". זה סעיף פייק מופרך. מה זו בכלל "מטרה לשלול את קיומה של המדינה"? האם מרואן ברגותי, שהורשע בחמישה מעשי רצח, הרג את קורבנותיו מתוך מטרה לשלול את קיומה של המדינה? זה ניסוח שלא קיים בשום חוק, ולא סתם. איך מוכיחים מטרה כזו? מה לגבי מחבל שהרג 50 בני אדם כי הוא שונא יהודים, או כי הוא רוצה לשחרר את בן דודו שנמצא בכלא הישראלי, או במחאה על הכיבוש או מאלף ואחת סיבות אחרות? הרי ברור שזה סעיף פייק שנועד לכסות בצורה מביכה על העובדה שהחוק לא יחול על אזרחי ישראל, מתוך חשש שהוא יופעל גם על יהודים.

כאשר החוק נדון בקבינט בנובמבר 2025, כך על פי פרסום ב־Ynet, הדברים היו ממש על השולחן: "השר בן גביר: 'זה חייב להיות עונש חובה, קודם כול בגלל היועמ"שית והפרקליטות. כולנו יודעים שהם בחיים לא יבקשו עונש מוות וגם אם ננחה אותם יגידו לנו שאסור לנו להתערב במדיניות ענישה. אני לא סומך עליהם'. השרה גמליאל: 'אבל גם אזרחים יהודים יכולים להיות מוצאים להורג'. השר בן גביר: 'מי שפועל נגד תקומת העם היהודי'". מהר מאוד הבינו שסעיף שגוזר עונש מוות רק על מי שפועל נגד תקומת העם היהודי הוא ניסוח שאומר באופן בוטה מדי שהוא יחול רק על ערבים ואין לו אח ורע בחקיקה הפלילית, אז החליטו לנסח ניסוח דבילי שאין לו שום משמעות מעשית.

חברי הכנסת מהקואליציה התנגדו לחוק הזה. היה ברור להם שהוא לא ריאלי, מנוסח באינפנטיליות, ייפסל בבג"ץ, יגרום לנו נזקים בין־לאומיים גדולים ועוד ועוד. בין הבודדים שהעזו להתבטא נגד החוק הזה היה יושב ראש ועדת החוקה, חוק ומשפט, חבר הכנסת שמחה רוטמן. אומנם במרומז, אבל דעתו השלילית הובנה היטב.

אבל מה האבסורד? עוד ועוד חברי כנסת שהסבירו לי כמה החוק הזה רע, מסוכן וייפסל בוודאות בבג"ץ - הצביעו בפועל בעדו. זה היה משוגע בעיניי לראות את זה בשידור חי. הם הסבירו לי בכנות: "בקונסטלציה הפוליטית ובאווירה הציבורית הנוכחית, ייראה רע מאוד אם נצביע נגד. זה ייראה כאילו אנחנו לא מספיק נגד הטרור". עוד ועוד אמרו לי לפני ההצבעה שהם ממש מקווים שנתניהו ישים לחוק הזה ברקס ברגע האחרון. אבל זה לא קרה. אף אחד לא רצה לשלם את המחיר.

אז קיבלנו חוק פייק, שלא באמת מחייב להוציא להורג מחבלים רוצחים, לא ביהודה ושומרון וקל וחומר שבישראל. קיבלנו חוק שייפסל ברמת סבירות גבוהה מאוד בבג"ץ, כשחברי הכנסת הכי שמרניים שיש אומרים בעצמם שיש לבג"ץ קייס חזק מאוד להתערב בחקיקה. קיבלנו נזק מדיני, קיבלנו התרפסות מדינית בפני מנהיגים אירופיים. אבל כל זה היה שווה את העוגה של השר בן גביר. נותר רק לאחל לו יום הולדת שמח, וכמובן לא לשכוח לברך ברכה אחרונה. ■



גני חשמונאים

קהילה צומחת בלב הטבע



אתם מוזמנים להצטרף לקהילה דתית לאומית איכותית הצומחת בלב הטבע בישוב חשמונאים סמוך למודיעין מול נוף ירוק, שקט ואוויר צלול.

דירות 5,6 חדרים גדולות ומרווחות ופנטהאוזים בבנייה נמוכה

דירות 5 חדרים החל מ- 2,924,000 ₪

הזדרזו! דירות אחרונות בפרויקט

לפרטים: 053-3318451 . 08-9767089

עמית ח.ד
יזמות ופרוייקטים

גני חשמונאים



חגית רוזנבאום
לתגובות: Hagitr72@gmail.com

אקדמיה לדוגמה

מרצה ותיקה במכללת קיי הסיתה נגד צה"ל – והתגובה הנחושה של המכללה לא איחרה לבוא ← בזמן שראשי מוסדות אקדמיים מתעקשים שבקמפוסים אין תמיכה בטרור, מתברר שאפשר גם אחרת. וזה אפילו זוכה לגיבוי של בית המשפט

זה היה רגע מביך לשורה ארוכה של ראשי אוניברסיטאות ומכללות אקדמיות. יושב ראש ועדת החינוך, חבר הכנסת צבי סוכות, חשף בתחילת השבוע מסמך רשמי של המועצה להשכלה גבוהה, ובו דיווח מפורט שהוכן לבקשתו על ידי המועצה אודות מקרי הסתה או תמיכה בטרור במוסדות אקדמיים ואופן הטיפול בהם בתקופה שבין ינואר 2025 לפברואר 2026.

מהמסמך עולה כי ברוב המוסדות האקדמיים לא הוגשו תלונות בנושאים אלה בשנה האחרונה, אולם בהחלט אי אפשר לומר שהתופעה אינה קיימת. שתי פניות על חשד להסתה לטרור התקבלו בהנהלת אוניברסיטת בר אילן, תלונה אחת הוגשה במכללת צפת, שתי תלונות הוגשו בטכניון ותלונה נוספת באוניברסיטה העברית. רוב התלונות עברו בדיקה בידי הגופים הרלוונטיים במוסד, ונפטרו בלא כלום או בנזיפה בלבד. רק במכללת צפת הושעתה סטודנטית תומכת טרור למשך שלוש שנות לימודים. כאמור, הדוח הזה נוגע רק לשנה האחרונה, כאשר בשנה הראשונה לפרוץ המלחמה שמענו על כמה מקרים דומים.

הנתונים הללו הוצגו על רקע קביעתם המנותקת של 28 ראשי אוניברסיטאות ומכללות אקדמיות, שתופעת ההסתה והתמיכה בטרור בקמפוסים אינה קיימת. הקביעה באה בתגובה לזימון ששלח להם יושב ראש ועדת החינוך לדיון בנושא החשוב הזה בוועדה שבראשותו, לפני ארבעה חודשים. אותם ראשי מוסדות שיגרו לוועדה מכתב ובו הודיעו כי יחרימו את הדיון בנושא. במכתבם קראו לבטל את הדיון שאת תכליתו כינו "הטלת רפש במערכת ההשכלה הגבוהה", וכך כתבו: "דיון כזה מכתים את האקדמיה הישראלית כולה ויוצר מראית עין ורושם מוטעה ושגוי לפיו כביכול, עשרות המוסדות להשכלה הגבוהה בישראל, על אלפי חברי הסגל שלנו ומאות אלפי הסטודנטים והסטודנטיות שלנו, יש להם נגיעה כלשהי להסתה לטרור - וזאת כאשר המציאות הפוכה מכך מרחק אלפי שנות אור".

ובכן, מראית עין, רושם מוטעה ושגוי? לא בדיוק. כאמור, המסמך הרשמי של המל"ג מוכיח כי התופעה קיימת, וזאת רק מתלונות שהוגשו בשנה האחרונה. אלא שפרט לעצם קיומה של התופעה, שבמסגרתה סטודנטים או חברי סגל תומכים בטרור באמצעות פוסטים והתבטאויות שונות, יש לדון ביחס ההנהלות למקרים הללו. אם לשפוט לפי המכתב ששלחו 28 ראשי המוסדות, הרי שמדיניות ענישה מרתיעה היא לא בדיוק המיינסטרים של האקדמיה הישראלית. אבל בשבוע שעבר עלתה לכותרות פרשייה רלוונטית, שהאירה מוסד אקדמי שבחר אחרת.

חשבה שזה "פיגוע רגיל"

כשהגיעה לפתחו של פרופסור אריה רטנר, נשיא המכללה האקדמית לחינוך קיי בבאר שבע, תלונה על הסתה נגד אחת המרצות הוותיקות בסגל, הוא לא חיפש לעצמו חיים קלים. הדבר אירע יום למחרת טבח שבעה באוקטובר, כאשר תושבי ישראל כולה עדיין היו תחת ההלם, ותושבי הדרום - בהם רבים מאנשי הסגל והסטודנטים במכללת קיי, גילו שחייהם מושבתים עד להודעה חדשה. בתוך כל הכאוס הזה, זורמות אל פרופסור רטנר הודעות מחברי סגל על פוסטים שהעלתה ברשתות החברתיות קולגה ותיקה בסגל ממוצא ערבי, ד"ר וורדה סעדה. "הפוסטים היו קשים ביותר", מתאר פרופסור רטנר בשיחה עם 'בשבע', "היא קראה לאימהות לא לשלוח ילדים ל'צבא הכיבוש', אותו כינתה גם 'צבא של רוצחים'. כמו כן פרסמה פוסט עם אייקונים של לבבות שבורים מעל גופת מחבל שרצח חייל בפיגוע דריסה, ופוסטים נוספים שמגנים את צה"ל והמדינה. כל זאת ביום הטבח הנורא".

פרופסור רטנר נכנס לעובי הקורה, עבר על הפוסטים - כולל הזמנת תרגום מקצועי מערבית - ולבסוף עדכן את כל הגורמים הרלוונטיים: חברי ההנהלה, חברי הדירקטוריון והיועץ המשפטי של המכללה. "כולנו ראינו את הדברים בחומרה רבה, בפרט שאנו מכללה לחינוך שבוגריה אמורים לחנך את הדור הבא. איך נרשה לעצמנו שחברת סגל שמתבטאת כך נגד המדינה וערכיה תמשיך ללמד במכללה כזו?"

לאחר התייעצות, הוחלט לזמן את ד"ר סעדה לוועדה להליך שימוע לפני פיטורין. בוועדה, שבה ישבו מנהל המכללה, היועץ המשפטי ויושב ראש הדירקטוריון, טענה ד"ר סעדה שלא התכוונה, שדבריה לא הובנו נכון ושבכלל ב־7.10 שהתה ביאכטה בלב ים עם חבריה ולא ידעה כלל על האירועים שהתרחשו. הפוסטים התייחסו ל"פיגוע רגיל" ביהודה ושומרון.

הוועדה החליטה פה אחד על השעייתה של המרצה לצמיתות, "והיא קיבלה את המגיע לה אחרי 28 שנות עבודה". נשיא המכללה מסביר כי "היה לנו חשוב לטפל במקרה הזה מיידית, כי הדברים שכתבה החלו לקבל הד נרחב בתקשורת ובציבוריות. היינו צריכים להגן על שמה הטוב של המכללה, שלא יצא לנו שם רע כמכללה שנותנת חסות למרצה כזו. היו אומנם באותו זמן מקרים נוספים בעוד מוסדות, אבל המקרה שלנו זכה להד גדול במיוחד".



→
"האווירה בקמפוס הייתה סוערת, מצאנו את עצמנו מאוד מגובשים ופעלנו בהתאם". מכללת קיי בבאר שבע

צילום: באדיבות מכללת קיי

פרופסור אריה רטנר, נשיא המכללה האקדמית לחינוך קיי בבאר שבע: "הפוסטים היו קשים ביותר. היא קראה לאימהות לא לשלוח ילדים ל'צבא הכיבוש', שאותו כינתה גם 'צבא של רוצחים'. כמו כן פרסמה פוסט עם אייקונים של לבבות שבורים מעל גופת מחבל שרצח חייל בפיגוע דריסה, ופוסטים נוספים שמגנים את צה"ל והמדינה. כל זאת ביום הטבח הנורא"

אולם המרצה המסיתה לא התביישה ולא ויתרה. לאחר כשנה הגישה לבית הדין לעבודה בבאר שבע תביעה נגד הנהלת המכללה, ובה כאמור תבעה פיצויים בסך מיליון שקלים על פיטוריה. ההליך היה ארוך ונמשך כשנה וחצי, ולפני כשבועיים התקבל פסק דין: השופטת קיבלה את התביעה רק באופן חלקי. בדבריה ציינה כי התבטאויות המרצה אכן היו חמורות, ויש לשים סייגים וגבולות גם לחופש הביטוי במוסדות אקדמיים. אולם לטעמה של השופטת נפלו פגמים פרוצדורליים בהליך הפיטורין, ולכן פסקה כי המכללה תעניק למרצה פיצוי בסך 250 אלף שקלים.

פרופ' רטנר לא מתכוון לוותר במאבק הזה, ונציגיו כבר מגבשים את כתב הערעור על פסק הדין. "קודם כול, לא מדובר בסכום סמלי", הוא מנמק, "אבל בעיקר, אני חושב שהיא עשתה דבר קשה ביותר, בתור חברת סגל במכללה למורים. אני לא חושב שאנחנו צריכים לשאת בעול התשלום גם בסכום כזה. היא גרמה נזק גדול למדינה ונזק תדמיתי למכללה. הנה, לדוגמה, בימים אלה כשהסיפור מתעורר מחדש - משייכים שוב את המרצה המסיתה למכללה שלנו".

אבל לא רק הסגל נפגע אלא גם הסטודנטים במכללה, שכאמור רובם תושבי הדרום ורבים מהם משלמים את מחיר הטבח והמלחמה. "סטודנטים ואגודת הסטודנטים פנו אלינו אז בתלונה על הפוסטים. האווירה בקמפוס הייתה סוערת, ואפשר להבין. יש לנו חברת סגל מאחד הקיבוצים שנרצחה בטבח, שלוש סטודנטיות נרצחו גם הן. סטודנט שלנו נהרג בלחימה. לכן לא יכולנו לעבור על כך לסדר היום. מצאנו את עצמנו מאוד מגובשים סביב העמדה הזאת ופעלנו בהתאם, כדת וכדין".

הליך הערעור עדיין בתחילת הדרך, אבל להנהלת מכללת קיי יש קורס מבוא לאזרחות שהיא יכולה להעניק לאוניברסיטאות גדולות ממנה פי כמה. ■

צחי' המהפכה ההיסטורית בהר הבית צחס תסגרו את הר הבית ליהודים?



התיקון לחוק
המקומות הקדושים
של אבי מעוז

=

סגירת הר הבית
ליהודים



בידינו.
לְמען הַר הַבַּיִת

לפרטים נוספים
והצטרפות למאבק



כל הססנות מצידו מתפרשת כניצחון איראני. טראמפ

צילום: שאטרסטוק

יום כן, יום לא

רגע אחרי תחילת מבצע 'פרויקט החירות' לפתיחת מצרי הורמוז, הנשיא טראמפ שוב לקח צעד אחורה והודיע על השעיית המבצע וחזרה לשיחות עם איראן ← ההצעה החדשה מתיישרת עם הדרישה האיראנית להסרת המצור והסנקציות, ומשדרת להיטות אמריקנית שעלולה לשחק לידי האיראנים, שרק מנסים לשרוד ולמשוך זמן ← עם סגירת הגיליון, הדיווחים על הסכם מתגבש סותרים: האם טראמפ יעניק למשטר הרצחני חבל הצלה במקום לגרום להפלתו, ושוב נחמיץ את השעה?

רבקי גולדפינגר

האם ארצות הברית ואיראן במסלול התנגשות? אחרי כמה שבועות של ניסיונות עקרים להתקדמות במשא ומתן בין ארצות הברית לאיראן, זה קרה. הנשיא טראמפ פתח בתחילת השבוע במבצע שמטרתו לפרוץ את הסגר הימי שהטילה איראן על מצר הורמוז ולהבטיח חופש שיט. אפילו שם ניתן למבצע: 'פרויקט החירות'. ארצות הברית הגדירה את הפעולה כהומניטרית, והצהירה כי בכוונתה לאפשר מעבר לספינות ומכליות שתקועות במצר הורמוז.

כבר למחרת, בליווי צי אדיר של כלי שיט צבאיים, ארצות הברית הצליחה להעביר כמה ספינות בבטחה אל הים הפתוח, אבל התגובה האיראנית לא איחרה לבוא. כוחות צבא אירן דיווחו על שיגור טילים לעבר הספינות האמריקניות. חבר הפרלמנט האיראני אבראהים עזיזי הזהיר כי התערבות אמריקנית במצר היא הפרה של הפסקת האש. בהמשך, לראשונה מאז נכנסה לתוקפה הפסקת האש, העזו האיראנים לירות טילים בליסטיים ולשגר כלי טיס בלתי מאוישים לעבר יעדים באיחוד האמירויות ובעומאן.

מכאן הגיעה המתיחות לשיאה, שבאה לידי ביטוי בינתיים במהלומות דיפלומטיות בין טהרן לוושינגטון. ובעוד טראמפ מצידו איים כי "איראן תימחק מעל פני האדמה אם תתקוף ספינות אמריקניות", חבר המועצה האיראנית לאבטחת אינטרס המשטר, עלי אחמדיאן, כינה את האמריקנים "שודדי ים", ואיים ש"המחיר על החלטותיהם יחרוג מסף הסיבולת".

אבל למרות התקיפות האיראניות על איחוד האמירויות, המאמצים הדיפלומטיים לשימור הפסקת האש נמשכו כל העת וזאת, יש לומר, אף שהפערים נראים בלתי ניתנים לגישור.

ראש המטות המשולבים של צבא ארצות הברית, הגנרל דן קיין, מיהר לציין במסיבת עיתונאים בפנטגון כי המתקפות של איראן על איחוד האמירויות ועומאן היו עד כה "מתחת לרף הדרוש לחידוש המלחמה".

כמה שעות אחר כך, ויומיים בלבד אחרי שהכריז על המבצע, טראמפ הודיע דרמטית בחשבון ה־'Truth Social' על הפסקת 'פרויקט החירות', לפחות באופן זמני. זאת "בהתבסס על בקשת פקיסטן ומדינות אחרות", כלשונו. טראמפ כתב: "הסכמנו הדדית כי 'פרויקט החירות' יושהה לתקופה קצרה כדי לראות האם ניתן יהיה לסיים את ההסכם ולחתום עליו". באירן קיבלו את הודעת הנשיא האמריקני בהתלהבות, והסבירו כי מדובר בכישלון צורב של ארצות הברית ובכניעה של טראמפ לנחישותה ועוצמתה של הרפובליקה האסלאמית.

חשוב לומר - למרות ההודעות הלוחמניות והשחצניות של צמרת השלטון האיראני, המצב באירן קשה ביותר. הסגר הימי שהוטל על מצר הורמוז חונק את כלכלת אירן, שגם כך מתמודדת עם אינפלציה דוהרת, שיעורי אבטלה גבוהים במיוחד והשלכות המלחמה, שזרעה הרס רב. וכאילו לא די בכך, בעקבות המצור האמריקני אירן לא מצליחה לייצא נפט כמעט בכלל, ומתמודדת עם מחסור נרחב במקומות אחסון לנפט שמופק. בקרוב ממש תיאלץ לסגור בארות נפט, צעד שיוביל לנזק עצום ובחלקו אף בלתי הפיך.

גם טראמפ מתמודד עם לחצים ואתגרים מבית. דעת הקהל המכרסמת, המונדיאל המתקרב, בחירות האמצע ותחילת החגיגות במלאת 250 שנה לייסוד ארצות הברית. ומכאן עולות הערכות שהנשיא עדיין מעדיף להגיע להסכם עם אירן מאשר להיגרר מחדש לתקיפות צבאיות, שאתה יודע איך אתה נכנס אליהן אך לא



צילום: יעב מזוז

ד"ר יוסי מנשרוף, חוקר איראן במכון משגב: "הם סופגים מכות מאוד קשות וכואבות, אבל המלחמה איננה מלחמה נחרצת מצד אמריקה – קוראים להם שוב ושוב לחזור למשא ומתן, לא מסירים את הכפפות ומן הסתם גם מאלצים את ישראל לנהל סוג כזה של מלחמה שהיא מוגבלת. לכן נוצר מצב שבו המשטר האיראני נהנה מההפקר"

המכללה האקדמית לחינוך

במכללת קיי חושבים ועושים חינוך



תואר ראשון ותעודת הוראה

- גיל רך ■ בית ספר יסודי (א'-ו')
- בית ספר על יסודי (ז'-י')
- חינוך גופני ■ חינוך מיוחד
- אומנות ■ אנגלית רב גילית (ג'-י')
- שבילים ■ נתיבים ■ חופים
- תוכנית מצטיינים רום
- מידע ונתונים - **חדש!**
- מכינות קדם אקדמיות
- הנדסאים להוראה

תואר שני

- חינוך לגיל הרך
- חינוך בעידן טכנולוגיית מידע
- ניהול מערכות בחינוך בלתי פורמלי
- ייעוץ חינוכי
- הוראה ולמידה: פיתוח מנהיגות חינוכית.
- חינוך גופני וספורט לאוכלוסיות בהדרה ובסיכון
- הוראת STEM בגישה אינטגרטיבית
- מגוון ושיוויון חינוכי

הסבת אקדמאים

- במגוון תוכניות והתמחויות

לימודי המשך

- הרחבת הסמכה,
- השלמת תואר להנדסאים

עיצוב טפי 0547762349

חינוך לומדים רק במכללת קיי

גלו את האתר החדש

לשיחת WhatsApp עם יחידת הרישום

לפרטים והרשמה *6997

שנה ראשונה חינם לחיילים משוחררים ובוגרי שרות לאומי/ אזרחי עד 5 שנים מיום השחרור | בכפוף לתקנון משרד הביטחון



←
איראן דוחפת את האמירויות עוד יותר לזרועות ישראל וארצות הברית. פגיעה איראנית במתקן נפט באיחוד האמירויות

צילום: רשתות ערביות

יודע איך ומתי תצא מהן.

בתוך כך נמסר מהבית הלבן (רביעי) כי ארצות הברית הגישה הצעה להסכם עם איראן לסיום המלחמה. על פי מתווה ההסכם תוכרז הפסקת אש שכוללת את הסרת המצור, הסרת הסנקציות על איראן והתחייבות איראנית לא להעשיר אורניום לתקופה מוסכמת. בהמשך יחל משא ומתן בין הצדדים על הגרעין. טהרן תעביר את התייחסותה בתוך 48 שעות להצעה. יצוין כי במתווה כזה, אם יצא לפועל, יש משום התיישרות עם דרישות המסגרת של איראן, שעד כה ארצות הברית סירבה לקבלן. זאת ועוד, להיטותו המופגנת של טראמפ להגיע להסכם ולהפסקת המלחמה, שדר שאותו מעביר הנשיא האמריקני ביתר שאת בשבוע האחרון, מעלה את החשש כי טהרן תקשיח את עמדותיה אפילו יותר.

מאחורי הקלעים נמשכים כל העת ניסיונות להשבת הצדדים לשולחן המשא ומתן, אבל למרות הלחץ האדיר המופעל על איראן, ההערכה הגוברת היא שמשטר האייתוללות לא מתכוון להרים דגל לבן ולחתום על הסכם עם ארצות הברית. אי לכך, יש הרואים בהתנהלותו של טראמפ פעולת הטעיה מכוונת לקראת תקיפה צבאית, או לפחות פעולה צבאית "מתחת לרדאר". נכון לזמן כתיבת שורות אלה, כל האופציות פתוחות. בישראל עוקבים בדריכות אחר הנעשה ושומרים על כוננות גבוהה, הן בהגנה והן בהתקפה, לקראת כל התפתחות אפשרית שתבוא.

האתוס השיעי: שרדת – ניצחת

ד"ר יוסי מנשרוף, חוקר איראן במכון משגב לביטחון לאומי ומרצה בבית הספר למדעי המדינה באוניברסיטת חיפה, רואה בהפלת משטר האייתוללות מטרה בעלת חשיבות עליונה: "למרות שטראמפ הוא הנשיא האמריקני שפעל נגד איראן יותר מכל הנשיאים, עדיין הוא בחר לנקוט מלחמה חלקית, כלומר באיזשהו שלב הוא עצר את החיסולים הממוקדים, וכך נוצר מצב שהסחף לערעור המשטר האיראני - שהתקדם עד אז היטב באמצעות החיסולים יוצאי הדופן שישראל ביצעה - נבלם".

למה להערכתך זה נעצר?

"כי אנחנו רואים את מוחמד באקר קאליבאף, יושב ראש הפרלמנט של הרפובליקה האסלאמית, מתחזק את המערכת השלטונית, וזאת בזמן שמוג'תבא חמינאי, המנהיג העליון החדש של איראן, נס על נפשו וחייב להימלט ולא יכול לנהל את המדינה בפומבי. קאליבאף הוא מאחרוני הסדר הפוליטי הישן באיראן, והוא למעשה מחזיק כיום את המשטר".

יש הבדל בגישה בין הנשיא פזשכיאן למשל לבין קאליבאף?

"בוודאי, הנשיא באיראן הוא מאוד חלש מבחינת הסמכויות שבידיו ומבחינת יחסי הכוחות. הנשיא פזשכיאן היה מעדיף כבר מזמן ללכת לעסקה עם ארצות הברית. הוא נבחר ציבור, ולכן הוא יותר קשוב לרחשי העם, ומראש האג'נדה שלו היא להשיג פשרה עם האמריקנים כדי לקדם את הכלכלה האיראנית ולשקם את יציבות המשטר. זה לא מה שחושבים קאליבאף ומשמרות המהפכה. וכאן לדעתי נעוצה הטעות האמריקנית", מחדד מנשרוף, "ברגע שטראמפ עצר את הסחף להפלת המשטר במערכה האחרונה, ולפי מה שפורסם הוא אסר לחסל את קאליבאף, כי הוא ראה בו מנהיג עתידי לשינוי המשטר באיראן, פה מקור הטעות. כי קאליבאף קורא להשמדת ישראל. קאליבאף הוא תומך נלהב וחלק חשוב מהמשטר האיראני, הוא בשר מבשרה של המהפכה האסלאמית. לכן אי אפשר לראות בו בשום אופן דמות שמסמלת מהפך שלטוני.

"זו טעות אחת. הטעות השנייה היא שטראמפ עצר את ישראל מתקיפת תשתיות. כזכור, ב־18 במרץ האחרון ישראל תקפה חלק ממאגרי הגז בדרום איראן, וטראמפ הודיע שישראל לא תתקוף שם שוב. זה צעד שמונע את ערעור המשטר. וצריך להבין, ברגע שהמשטר מבין שהאויב מגמגם ולא הולך על כל הקופה, הוא מפרש זאת כחולשה ומאמץ תודעת ניצחון".

זה מצב אבסורדי. האיראנים חטפו מכה אדירה, אבל הם באים למשא ומתן בתודעה של מנצחים.

"נכון, הם סופגים מכות מאוד קשות וכואבות, אבל המלחמה איננה מלחמה נחרצת מצד אמריקה - קוראים להם שוב ושוב לחזור למשא ומתן, לא מסירים את הכפפות ומן הסתם גם מאלצים את ישראל לנהל סוג כזה של מלחמה שהיא מוגבלת. לכן נוצר מצב שבו המשטר האיראני נהנה מההפקר. ומשום כך, עם כל ההידרדרות הכלכלית והפגיעות הצבאיות, המשטר אומר לעצמו: אני יכול להחזיק את הראש מעל המים, כלכלית ופוליטית, ולעצור את התחדשות המחאה העממית באמצעות דיכוי. ברמה הצבאית הוא נהנה מכך שהאמריקנים לא פועלים באופן שיטתי ותקיף בהרבה למגר אותו. ואז, עם כל הכבוד לעליונות האווירית בשמי איראן, ועם כל הכבוד לחדירות המודיעינית ולתקיפות החלקיות, זה לא מתורגם לכדי מעשה בצורה שממצה את הדברים".

ומבחינת המשטר האיראני, עצם השרידות שווה ניצחון?

"בדיוק. זה האתוס השיעי. ברגע ששרדת - ניצחת, כי אתה נרדף, ואתה גזול ועשוק, ומדובר במאבק שלא מסתכלים רק על הכאן ועכשיו, אלא זה מאבק אסטרטגי רציף וארוך שנים. ואפשר להוריד את הראש עכשיו ולפעול למימוש ההישרדות, ובלבד שאחר כך תוכל להשתקם ולהשלים את משימותיך. למעשה, מבחינת איראן שימור המשטר הוא הניצחון, כי לפי הגות ח'ומייני וחמינאי, שימור המשטר האסלאמי הוא חובת החובות", מדגיש מנשרוף, "מותר להרוס אפילו מסגד אם זה משרת את האינטרס של המשטר. מותר לאכול ברמדאן ולעבור על חוקי הדת, אם זה משרת את ההישרדות של המשטר האסלאמי. כלומר, הנשיא טראמפ משאיר אותם בכיסא, כי כרגע נראה שהוא נלחם מול איראן עם יד אחת קשורה מאחורי הגב, והם מפרשים זאת כחולשה. לכן הם פונים לאפיקים נועזים, כמו סגירת מצר הורמוז והתקיפה השבוע נגד האמירויות.

"אם כן למרות שהמצור אפקטיבי ופוגע בהם קשות, הם מעזים להתגרות בארצות הברית כי הם באים בתודעת ניצחון. הם מעלים את ההימור, כי הם סבורים שטראמפ לא יעז לבצע מהלך קרקעי שיגבה ממנו מחיר ויודעים שהוא לא ירצה להסתבך שם. האמריקנים מתנהלים בצורה לא החלטית ולא אפקטיבית נגד המשטר, והוא מבחין בהתנהלות המגומגמת הזאת".



צילום: עמרי אשטוקר

אור יששכר, חוקר ביטחון לאומי ועמית בכיר במכון דוד למדיניות ביטחון: "אירופה, במקום שתעמוד בתקיפות לצידן של ישראל וארצות הברית ומדינות המפרץ, מעדיפה לשלם מס שפתיים ודמי מעבר ולהכחיש את הבעיה. אירופה מעדיפה להפיל את זה על טראמפ וישראל, מאשר להכיר בכך שלאיראן יש כלי סחיטה מאוד יעיל מול המערב"

האינטרס הישראלי נפגע

מתוך היכרות שלך עם האיראנים, איך אפשר לנצח אותם?

"את האיראנים ניתן להכריע אך ורק במערכה צבאית אינטנסיבית שתביא אותם להבנה שהמשטר שלהם הוא שנמצא על הכוונת. ולא רק הגרעין, מערך הטילים הבליסטיים או מצר הורמוז, אלא כמו שטראמפ לפעמים מסביר זאת בהצהרות שלו עצמו, המשטר הוא הבעיה", אומר מנשרוף.

למעשה, אתה סובר שהפלת המשטר זה הסיפור כולו.

"זה הסיפור ואין בלתו. כי ברגע שאנחנו משאירים אותם, אז הם אומרים 'ניצחנו'. ולכל מי שאומר שאי אפשר לנצח את איראן, אני מזכיר שהאיראנים נמצאים בסוג של קידום מתמשך של חזון השמדת ישראל. בשבעה באוקטובר הייתה להם תקלה שסינוואר פתח במלחמה בלי לתאם איתם מראש. ואם אנחנו משאירים אחרי המלחמה את המשטר האיראני על תילו, אין לי ספק שהם יפעלו להשתקם. כבר אחרי שבעה באוקטובר ו'עם כלביא', ראינו הצהרות של בכירים באיראן שאומרים שהפעם צריך לקדם מתקפת טבח רב־זירתית נגד ישראל ולגמור את הסיפור. אני מצטט, 'לגמור את הסיפור', כשהכוונה ברורה: להשמיד את ישראל. ומכאן שאם אנחנו משאירים את המשטר הזה, צריך לקחת בחשבון את כל המשמעויות".

וטראמפ לא מבין את זה?

"הוא פוליטיקאי שמסתכל על הכהונה שלו ומבקש הישגים מיידיים, וכדי להשמיד את

←

בס"ד

59 לשיחרור ירושלים

רחובות. עיר המדע והתרבות
מחלקת מורשת ישראל

חוגגים יום ירושלים

המרוץ לנוער ומשפחות בנושא ירושלים

תחרות ניווט ומשימות
לכל המשפחה לאורך המסלול



יום שישי
כ"ח אייר 15.5.26
13:30
נקודת פתיחה:
מגרש הספורט, ישיבת אמית עמיחי
רחוב ש"י עגנון 1, רחובות

עלות סמלית: 20 ₪ למשפחה גרעינית או לקבוצה של עד 5 איש
הרשמה בטיקצאק | לפרטים בהודעת ווטאסאפ 055-2902901
נקודת הסיום שונה מנקודת ההתחלה | ייתכנו שינויים בעקבות מזג האוויר

בברכה,

אמיתי כהן
חבר המועצה
ומחזיק תיק מורשת ישראל

מתן דיל
ראש העיר

M&M DESIGN

בס"ד

רחובות. עיר המדע והתרבות
מחלקת מורשת ישראל

59 לשיחרור ירושלים

50 שנה לבי"כ אוהל ש"י

חוגגים יום ירושלים

עם סיון רהב מאיר



5 מסרים מירושלים
אלינו, לכאן ולעכשיו
הסיפורים הכי
מעצימים ומחזקים
שסיקרתי בארץ

תפילה חגיגית בשעה 19:55

יום חמישי ✦ אור לכ"ח אייר ✦ 20:30
בית הכנסת אוהל ש"י,
רחוב הרב יהודה צבי מלצר 9, רחובות



כניסה חופשית

בברכה,

אמיתי כהן
חבר המועצה ומחזיק תיק
מורשת ישראל

מתן דיל
ראש העיר

M&M DESIGN

בס"ד



בוקר תרבות

ראשון | כג' אייר | 10.5.26
בית שפירא, רחוב הרצל 148, רחובות

9:00 התכנסות קפה ועוגה

9:30



ציון בציונות

- מבן גוריון ועד לצנחן אל מול הכותל

מרצה: משה חרמץ
מורה דרך והיסטוריון

11:00



בניחוח ירושלמי

מסע מוזיקלי קסום
לירושלים שלא הכרתם
מנחה: ענת מקייס

בברכת קיץ בריא

אמיתי כהן
חבר המועצה ומחזיק תיק מורשת ישראל

מתן דיל
ראש העיר

עלות למפגש ₪25

לפרטים: גלית - 052-6556556 | חנה אלקיים - 052-6438574

בס"ד

59 לשיחרור ירושלים

"יְרוּשָׁלַיִם הַבְּנוּיָה, כְּעִיר שֶׁחֻבְּרָה לָהּ יַחְדָּיו"

רחובות חוגגת לירושלים

ריקודגלים

תשפ"ו

רביעי · כ"ו אייר
18:00 | 13.5.26

בישיבת אמית עמיחי
מגרש הספורט, רח' ש"י עגנון 1, רחובות



הרקדת ענק

בהובלת
להקת נגילה

בהשתתפות תנועות הנוער

בברכה

אמיתי כהן
חבר מועצת העיר
ומחזיק תיק מורשת ישראל

מתן דיל
ראש העיר

M&M DESIGN



קורא להשמדת ישראל, אבל טראמפ רואה בו מנהיג עתידי. יושב ראש הפרלמנט האיראני מוחמד קאליבאף

צילום: fatemeh bahrami רויטרס

המשטר האייתוללות, כמו גם לפרק את חיזבאללה, צריך תוכנית אסטרטגית ארוכת טווח. במשך עשרות שנים הם הקימו וביססו מערך משומן רב־שכבתי לשימור המשטר, שאי אפשר לטפל בו בזבנג וגמרנו", הוא מבהיר.

"אני קורא את התקשורת באיראן ורואה שהם באינפלציה דוהרת וששיעורי האבטלה מאוד גבוהים בגלל המלחמה. יש מיליוני מובטלים חדשים שהשלטון מתקשה לתת להם דמי אבטלה. למשטר יש חשש עמוק ליציבותו. לכן המשטר האיראני, אם לא ייפול במלחמה, הולך לשרוד גם אחרי המלחמה באמצעות הגברת הדיכוי. יש מחלוקות נוקבות בתוך הצמרת השלטונית. המשטר הזה נמצא במשבר שלטוני ומתקשה בקבלת החלטות, לצד משבר כלכלי מחריף בעל השלכות חברתיות עמוקות. לכן במגעים עם האמריקנים קאליבאף דורש את הסרת הסנקציות באופן מוחלט, כדי שאפשר יהיה לשקם את הכלכלה. כל העניין הוא שטראמפ נסוג מהדרישה המקורית - הפלת המשטר בטהרן. טראמפ מסתפק בהישגים חלקיים בלבד", מלין ד"ר מנשרוף, "ולכן הוא גם עושה את טקטיקת המלחמה הזאת, שהוא לא מסיר את הכפפות לגמרי, אלא פועל באופן מדוד ובכך משאיר את המשטר על תילו".

בשלב זה אנחנו לא יודעים בדיוק לאן פני המלחמה, אבל במקרה שהמלחמה תוגבל רק לזירה הימית או לזירה התקפית מצומצמת בלבד, האם האינטרס הישראלי יישמר?

"לצערי הוא לא יישמר, כי האינטרס הישראלי הוא חד־משמעי: הפלת המשטר. אין פתרון אחר מלבד הדחת המשטר הרצחני הזה, שחיסול ישראל מבחינתו הוא חובה דתית. המשטר הזה קטלני, אי אפשר ואסור להשאיר אותו על תילו. ואם לא עכשיו, בתקופת טראמפ, אימתי? מי יודע מה יהיה אחר כך?", פוסק מנשרוף, "בתוך כך, אני לא יכול להתעלם מהשחקן שנקרא הציבור האיראני, שרובו המוחלט מתנגד למשטר, ועל רקע הבעיות הכלכליות ספק אם המשטר הזה יצליח לרצות אותו. הרי בתוך הציבור יש כאלה שהיו אומרים: 'המשטר הזה לא נוח לי, אבל לפחות אני מרוויח את לחם חוקי'. כיום גם זה לא קיים יותר, ולאזרח אין כבר מה להפסיד. כאן המבחן של הציבור האיראני. האם יצא למחאה? האם הוא יתגבר על הטראומה של המחאה שהוכתה ביד קשה? המבחן של המשטר ימשיך גם בהתמודדות עם האתגרים הפנים־איראניים, אבל למרות הכול, כרגע נראה שטראמפ משחק לידיים שלהם", הוא מאשים, "עושה הרושם שהאמריקנים לא רואים את הפלת המשטר כיעד ראשון במעלה. לעומתם, נתניהו מבין את הנחיצות, ואני מקווה מאוד שהוא יפעל לקידום העניין בקרב האמריקנים".

> **ד"ר יוסי מנשרוף:** "הפלת המשטר זה הסיפור כולו. אם אנחנו משאירים את המשטר האיראני על תילו, אין לי ספק שהם יפעלו להשתקם. כבר אחרי שבעה באוקטובר ו'עם כלביא' ראינו הצהרות של בכירים באיראן שאומרים שהפעם צריך לקדם מתקפת טבח רב־זירתית נגד ישראל ו'לגמור את הסיפור', כשהכוונה ברורה: להשמיד את ישראל"

שעת המבחן של אירופה

אור יששכר, חוקר ביטחון לאומי ועמית בכיר במכון דוד למדיניות ביטחון, משוכנע כי סל הכלים של ישראל וארצות הברית מול איראן הוא רחב, וחייב לכלול פגיעה בצמרת השלטונית של הרפובליקה האסלאמית וערעור יסודות המשטר: "צריך ללכת ישירות על הפלת המשטר, שזה אומר חיסול בכירים ועידוד האופוזיציה לקום ולצאת לרחובות. איראן ממשיכה להוציא להורג מתנגדי משטר, והשלטון ומשמרות המהפכה מחזיקים במספיק כלים ומחומשים דיים כדי לשלוט פנימה על איראן. מנגד, הם קולטים את החולשה של המערב כשאירופה מוכנה לשלם להם דמי מעבר ולחזור לשגרה ולהכחשה, העיקר שיסתיים הבלגן, וגם האו"ם מגבה אותה, אז מבחינת איראן זה מין סכסוך בינה לבין טראמפ ואפילו לא בינה לבין ארצות הברית וישראל".

ההתנהלות של איראן לא ברורה. היא רואה את עצמה מנצחת ומשדרת ביטחון עצמי מופרז, וזה אחרי כל המכות שהיא חטפה וחוטפת.

"זאת התרבות המזרח־תיכונית, והם לגמרי בתודעה הזאת. צריך להבין, כמו שההיסטוריון ויקטור דייוויס הנסון אמר - הישרדות לא שווה ניצחון. אבל האיראנים מבחינתם הם ממש כמו חמאס בעזה. גם אם הכרעת אותם צבאית, נתת להם מכות אנושות ושיטחת אותם, אבל חלקם שרדו, הם מסוגלים לצאת חבוטים מתחת להריסות ולהציג הישרדות בתור ניצחון. זאת טעות וזה אפילו מגוחך, צבאית הם כבר הוכרעו".

מה מבקשים לשדר האיראנים באמצעות הירי לאמירויות? האם הם באמת רוצים לחזור למלחמה?

"הם רואים את הברית האסטרטגית שנחתמה בין ישראל לבין איחוד האמירויות ואיך - לפי הדיווחים - מערכות הגנה אוויריות, ישראלית ואמריקנית, שנפרסו באמירויות הן אלה שיירטו את הטילים ומסייעות להגנה על איחוד האמירויות. והעולם כולו מגנה את הירי לאמירויות, שזו עובדה מעניינת כי לא גינו באותה התלהבות את הירי על ישראל. אבל הירי לאמירויות למעשה מקרב ודוחף עוד יותר את איחוד האמירויות לידיה של ישראל. כעת גם הם מבינים שאיראן היא איום אמיתי, ושאפילו שהם נמנעו מלקחת חלק במערכה מבחינה צבאית הם הפכו למטרה של המשטר האיראני, בתור מנוף לחץ ואיום על המערב", מסביר יששכר, "וכאמור, הירי האיראני לכיוון איחוד האמירויות טומן בחובו השפעה טובה על היחס לישראל. וכמובן הגנה אווירית מספקת דוחפת עוד יותר את איחוד האמירויות בפרט, ואת המפרציות בכלל, לזרועותיהן של ישראל וארצות הברית".

האם ניתן להכריע את משטר האייתוללות על ידי התנהלות אמריקנית, עם המבט העסקי והלחץ להגיע להסכם?

"אני חושב שהכרעת המשטר זו תוצאה שתיקבע בסופו של דבר על ידי העם האיראני. אבל יש שני יעדים שבלעדיהם אי אפשר לסיים את המלחמה: ראשית, השמדה או ייצוא של כלל האורניום המועשר אל המערב. שנית, פתיחת מצרי הורמוז. טראמפ מבין וגם אומר מפורשות שזה תנאי ברזל ושהוא לא יסכים לצאת מאיראן בלי קיום שני התנאים האלה. ויותר מכך, בישראל מוכנים לצאת למבצעים נקודתיים כדי להשיג את היעדים האלה".

לגבי מצרי הורמוז מדגיש יששכר: "איראן משתמשת בכוח הסחיטה שיש לה. חשבו שהיא מעצמה צבאית, אבל מסתבר שאפשר להכריע אותה צבאית, וכמו כל ארגון טרור - איראן היא ארגון טרור שיש לו מדינה - היא משתמשת בכלים צבאיים כדי לכפות עמדה מדינית. כך זה עם סגירת מצרי הורמוז, אם זה בסירות מהירות של משמרות המהפכה ואם זה בירי רחפנים וטילים. אסור לתת לזה לקרות", הוא קובע נחרצות ומצביע על צביעות העולם: "אירופה, במקום שתעמוד בתקיפות לצידן של ישראל וארצות הברית ומדינות המפרץ, מעדיפה לשלם מס שפתיים ודמי מעבר ולהכחיש את הבעיה. אירופה מעדיפה להפיל את זה על טראמפ וישראל מאשר להכיר בכך שלאיראן יש כלי סחיטה מאוד יעיל מול המערב. את זה העולם צריך לשלול. אין דבר כזה, לא בתעלת פנמה ולא בתעלת סואץ, לא במצרי גיברלטר ולא באף מקום. אין דבר כזה שמדינת טרור יכולה לשתק תנועה של נתיבי סחר ימיים, וטוב שארצות הברית וישראל פועלות נגד זה. האבסורד הוא שבמקום להודות לנו שאנחנו מבטיחים את חופש השיט העולמי, הן תוקפות אותנו. ופה באמת מגיעה שעת המבחן לאירופה, לדאוג להקמת קואליציית השלום לאבטחת חופש תנועה במים הבין־לאומיים". ■



מבצעי יום העצמאות

10-22/05/26

מבצעים בתוקף בסניפים משתתפים | מחירי מוצרי בשרית לשבוע זה בלבד | ייתכנו הגבלות על כמויות | המחירים לא כוללים הובלה | מבצעים לחברי מועדון בלבד | לא כולל מוצרי טבק | מחירים בחנויות עשויים להשתנות | ניתן לרכוש עד 2 יח' מכל מוצר | ע.מ. לא כולל משקאות חריפים | מחירי מוצרי שוקולד בחנות בלבד | מחירי מוצרי בשרית בחנות בלבד | מחירי מוצרי בשרית בחנות בלבד | מחירי מוצרי בשרית בחנות בלבד | מחירי מוצרי בשרית בחנות בלבד

מבצעים בתוקף בסניפים משתתפים | **מחירי מוצרי בשרית לשבוע זה בלבד** | **ייתכנו הגבלות על כמויות** | **המחירים לא כוללים הובלה** | **מבצעים לחברי מועדון בלבד** | **לא כולל מוצרי טבק** | **מחירים בחנויות עשויים להשתנות** | **ניתן לרכוש עד 2 יח' מכל מוצר** | **ע.מ. לא כולל משקאות חריפים**

אנו נמצאים ברשתות: אושר עד, יש חסד, מגה בעיר, מגה בעיר אונליין, מגה בעיר בנגב, מגה בעיר בצפון, מגה בעיר בשרון, מגה בעיר בשפלה, מגה בעיר בשרון, מגה בעיר בשפלה, מגה בעיר בנגב, מגה בעיר בצפון, מגה בעיר אונליין, יש חסד, אושר עד

הזמנות בטלפון
*3456

הזמנות באינטרנט
megabaseret.co.il

מבצעי שבוע הבשר

בכל הסניפים

19.90 ₪
אנטרקוט טבעי
ק"ג

19.90 ₪
צלעות בקר
ק"ג

25.- ₪
כתף בקר
ק"ג

30.- ₪
פרגית שלמה
ק"ג

10.90 ₪
שניצל עוף
1 ק"ג

25.- ₪
כנפיים עוף
ק"ג

19.90 ₪
נקניקיות בקר
ק"ג

25.- ₪
קבב/כבדה/צלי
800 גר'

10.90 ₪
שניצל תירס
1 ק"ג

30.- ₪
סלמון שלם
100 גר'

50% הנחה
מגוון מוצרי קונדיטוריה
ב-2 יח'

9.90 ₪
מרשמלו ציפוי
1 ק"ג

24.90 ₪
פיצה קפואה
500 גר'

59.90 ₪
פילה סלמון
ק"ג

50% הנחה
מגוון מוצרי חלבי
ב-2 יח'

9.90 ₪
חמאה
200 גר'

14.90 ₪
מטבח ביתי
300 גר'

9.90 ₪
מגוון מוצרי מאפה
750 מ"ל

50% הנחה
מגוון מוצרי יין
ב-2 יח'

9.90 ₪
מגוון מוצרי מאפה
500 גר'

25.- ₪
מגוון מוצרי מאפה
500 גר'

30.- ₪
מגוון מוצרי מאפה
3*85 גר'

18.- ₪
מגוון מוצרי מאפה
2*400 גר'

18.- ₪
מגוון מוצרי מאפה
500 גר'

9.90 ₪
מגוון מוצרי מאפה
260 גר'

16.- ₪
מגוון מוצרי מאפה
160-230 גר'

17.90 ₪
מגוון מוצרי מאפה
500-525 גר'

15.- ₪
מגוון מוצרי מאפה
176 גר'

9.- ₪
מגוון מוצרי מאפה
80 גר'

18.- ₪
מגוון מוצרי מאפה
295 גר'

9.90 ₪
מגוון יין
750 מ"ל

20.- ₪
מגוון יין+ מגוון מוצרי
1.5 ליטר

80.- ₪
יין לבן יין
750 מ"ל

99.- ₪
טקילה יין
750 מ"ל



Hisense
FIFA
OFFICIAL SPONSOR

מטיסים אתכם למונדיאל

קונים מהחנות כל מוצר ובכל סכום
ויכולים לזכות בחבילות אירוח למונדיאל ובמסכי Hisense

שלם וקח עוד היום אצלך בבית

מחסני חשמל

הרשת הזולה והמשתלמת בישראל

73 מרכזי מכירה ושירות בפריסה ארצית

התחייבות למחיר הזול ביותר!!

השרות הטוב בישראל

JVC

SMART TV

100" QLED
LT-100NQ7165W
במקום ~~5,490~~ ₪
4,990 ₪

70"
LT-70N7175
במקום ~~1,990~~ ₪
1,690 ₪

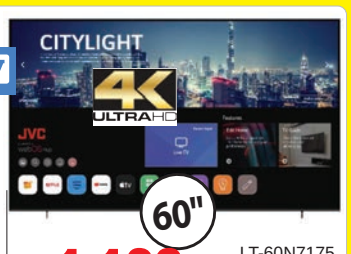

LT-60N7175
במקום ~~1,490~~ ₪
1,190 ₪

LG

מסך 65"



65UA73006LA
במקום ~~2,190~~ ₪
1,990 ₪

TCL

מסך 55"



55V61C
במקום ~~1,490~~ ₪
1,290 ₪

Hisense

מסך 43"



43E79Q
במקום ~~1,190~~ ₪
990 ₪

TCL



SMART TV

85T8C
במקום ~~5,490~~ ₪
4,590 ₪ 85"

98T8C
במקום ~~7,990~~ ₪
6,990 ₪ 98"

Hisense



75U62NQ
במקום ~~3,690~~ ₪
3,390 ₪

SAMSUNG

4K ULTRA HD
SMART TV



75" UE75U8000F
במקום ~~3,190~~ ₪
2,790 ₪

70" UE70U8000F
במקום ~~2,895~~ ₪
2,479 ₪

65" UE65U8000F
במקום ~~2,290~~ ₪
1,990 ₪

TCL

מסך 75"



75V6C
במקום ~~2,990~~ ₪
2,690 ₪

SAMSUNG

מסך 98"



UE98DU9000
במקום ~~6,990~~ ₪
6,490 ₪

LG

מסך 65"



OLED65CS5VA
במקום ~~5,590~~ ₪
4,790 ₪

מחשב נייח HP + מסך 24" ACER

acer

מחשב נייח
HP EliteDesk 800 G2
intel Core i5-6500T
256GB SSD 8GB RAM
Windows 11 Pro
במקום ~~1,190~~ ₪
999 ₪



מסך מחשב 23.8"
100Hz

מחשב נייד

Authorized Reseller

MacBook Neo
Apple A18 Pro chip
6-core CPU
5-core GPU
8GB
256GB SSD



הרחבת אחריות לשנתיים נוספות בתוספת של 199₪ במקום 1000₪

2,369 ₪

Authorized Reseller

APPLE
IPHONE
17E
256GB



2,770 ₪

SAMSUNG

SAMSUNG
GALAXY A36
128GB 5G
6GB RAM
SM-A366B/DS



1,045 ₪

XIAOMI

XIAOMI
15C REDMI
8GB RAM
256GB



599 ₪

מדפסת ציבעונית אלחוטית משולבת



DeskJet 2910 All-in
במקום ~~279~~ ₪
229 ₪

DREAME

שואב אבק ומקרצף רובוטי
Dreame D20 Ultra
במקום ~~2,190~~ ₪
1,990 ₪



Falcon

שיכוך קידמי
כולל צג דיגיטלי צמיגי אוויר 10" לרכיבה יציבה ובטוחה

קורקינט חשמלי
Falcon A10

במקום ~~1,099~~ ₪
899 ₪



SENSOR

כיסא גיימינג דמוי עור עם הדום
במקום ~~749~~ ₪
649 ₪



רמקול אלחוטי נייד JBL

JBL Flip 7



במקום ~~409~~ ₪
389 ₪

אוזניות אלחוטיות

baseus
Bass BP1 NC
TWS Earbuds
כולל סינון רעשים אקטיבי ANC



במקום ~~199~~ ₪
99 ₪

אלקטרה
מקרר מקפיא עליון אלקטרה
635 ליטר
EL675W
מקרר ענק
במקום ~~3,850~~ ₪
3,290 ₪

Haier
מקרר האייר 4 דלתות זכוכית שחורה
472 ליטר
HRF4494FB
במקום ~~3,290~~ ₪
3,190 ₪

אלקטרה
מקרר אלקטרה 4 דלתות מקפיא תחתון 362 ליטר
EL400W
במקום ~~1,990~~ ₪
1,790 ₪

אלקטרה
מקרר מקפיא עליון אלקטרה
206 ליטר
EL217W
במקום ~~899~~ ₪
699 ₪

אלקטרה
מקפיא 6 מגירות
EL806S
במקום ~~999~~ ₪
799 ₪

SAMSUNG
מקרר 4 דלתות גימור נירוסטה סמסונג
יצרן קרח אוטומטי
RF62C7058SR
649 ליטר
מהדרין
במקום ~~7,590~~ ₪
6,990 ₪

SHARP
מקרר שארפ 4 דלתות אינוורטר
421 ליטר
SJ-8430-ID
10 שנות אחריות (9+1) בתוספת 149 ₪
3,890 ₪

SAMSUNG
מכונת כביסה פתח חזית סמסונג
9 ק"ג
WW9STA046AH
במקום ~~2,250~~ ₪
1,990 ₪

אלקטרה
מכונת כביסה פתח חזית אלקטרה
12 ק"ג
EL1200
במקום ~~2,149~~ ₪
5 שנות אחריות (4+1)
1,790 ₪

אלקטרה
מכונת כביסה פתח עליון אלקטרה
7 ק"ג
EL10070
במקום ~~1,690~~ ₪
1,345 ₪

SIEMENS
מדיח כלים אינטגרלי מלא 12 מערכות כלים
5 שנות אחריות (4+1) בתוספת 199 ₪
אינטגרלי מלא
SN615X07AF
במקום ~~2,890~~ ₪
2,390 ₪

אלקטרה
מדיח כלים רחב 12 מערכות כלים
5 שנות אחריות (4+1) בתוספת 199 ₪
EL2006W
במקום ~~1,190~~ ₪
990 ₪

Electrolux
תנור אפיה בנוי אלקטרולוקס
EOH3101X
במקום ~~1,690~~ ₪
1,549 ₪

Sauter
תנור אפיה בנוי סאוטר
5000W
במקום ~~1,490~~ ₪
1,390 ₪

HOOVER
מכונת כביסה פתח חזית הובר
7 ק"ג
H3W4472DE
במקום ~~1,790~~ ₪
949 ₪

BOSCH
כיריים אינדוקציה בוש
חד פאזי
אינדוקציה
PUE611BB5E
במקום ~~1,990~~ ₪
1,790 ₪

SAMSUNG
כיריים אינדוקציה 4 מוקדי בישול סמסונג
אינדוקציה
NZ64B5066FK
1,890 ₪

אלקטרה
כיריים זכוכית אלקטרה 5 להבות
במקום ~~849~~ ₪
699 ₪

תנור אפייה משולב כיריים גז 4 להבות
Apetito50 10E
במקום ~~1,190~~ ₪
999 ₪

SENSOR
מיקרוגל 20 ליטר
SE-20LMW
במקום ~~249~~ ₪
169 ₪

מזגן עילי לסלון
Haier Harmony Inverter 23
תפוקת קירור 16,275 BTU/h
תפוקת חימום 16,534 BTU/h
5 שנות אחריות בכפוף לתקנון
1,990 ₪

מזגן עילי
TADIRAN ELECTRA AIR Haier TORNADO FAMILY ELCO SAGA Coolair
1 כ"ס
החל מ- 799 ₪

אלקטרה
מאוורר תקרה ותאורה 42"
מנוע DC + שלט
שחור/לבן
ZY704-42BL
במקום ~~399~~ ₪
299 ₪

אלקטרה
מזגן נייד 140 Electra CLASSIC PORTABLE
במקום ~~1,290~~ ₪
1,090 ₪

SENSOR
מאוורר רצפתי 16"
במקום ~~139~~ ₪
99 ₪

ELECTRA
בר מים וקרח משולב 3 ב 1
מים חמים/קרים/קוביות קרח
4 סננים במתנה
ללא צורך בהתקנה חיצונית
במקום ~~1,490~~ ₪
1,290 ₪

sodastream
מכשיר סודה סטרים מתנה
במקום ~~1,590~~ ₪
1,490 ₪

ELECTRA
בר מים טאצ'
RXW-210

אלקטרה
מכונת קרח נפח 1.1 ליטר אלקטרה
GSN-Z6Y1
במקום ~~299~~ ₪
249 ₪

אלקטרה
מכונת קפה אספרסו קפסולות
CM-C01
במקום ~~399~~ ₪
299 ₪

ELECTRA PRO
מיקסר מקצועי 7.5 ליטר
שחור מט/לבן מט
EF717EA5-A
כולל מטחנת בשר וקערה נוספת
סדנת אפיה מתנה
במקום ~~3,190~~ ₪
1,990 ₪

magimix
מעבד מזון מג'ימיקס
CS3200CMSE
במקום ~~990~~ ₪
799 ₪

roborock
שואב אלחוטי שוטף Roborock F25 Ace
במקום ~~1,690~~ ₪
1,490 ₪

tineco
Live Easy. Enjoy Life.
שואב ושוטף רצפות אלחוטי חכם
Tineco iFloor 5
במקום ~~990~~ ₪
788 ₪

שעות פתיחה: בימים א'-ה': 09:30-21:30 שישי וערב חג: 09:00-15:00 מוצאי שבת וחג: חצי שעה מצאת השבת עד 23:00

בתוקף עד- 11.5.26 או עד גמר המלאי, המוקדם מביניהם | ט.ל.ח. | מינימום מלאי 10 יחידות, בכפוף לתקנון המופיע בחנויות | התמונות להמחשה בלבד | המחיר הקודם של המוצר שבמבצע היה בתוקף לפחות יום

*בכפוף לתקנון | תקופת הפעילות בין התאריכים 8.3.2026-4.7.2026 | המפקח על ההגרלה הינו עו"ד בועז סיטי | מבצע ההגרלות נערך בהתאם להוראות ההיתר הכללי לעריכת הגרלות לפרסומות מסחריות לפי חוק העונשין, התשל"ז-1977 | את תקנון ההגרלה ניתן למצוא באתר מחסני חשמל בכתובת www.payngo.co.il



←
"בצד השני יש אויב, המטרה שלנו היא לוודא שהוא לא יוכל לתקוף אותנו". אלוף משנה י'

צילום: דובר צה"ל

אסף משניות

"אני לא רואה אותנו עוזבים את רכס ה־70"

חמאס לא חוסל, אבל צה"ל התייצב על הרכס החולש על רצועת עזה וצופה הן על הצד העזתי והן על היישובים הישראליים ← בריאיון מיוחד ל'בשבע' מסביר מפקד חטיבת 'אגרוף הברזל' (205), אלוף משנה י', מה ההיגיון הצבאי של הקו הצהוב, מה עושה צה"ל כדי להרוס את תשתיות הטרור שנותרו בשטח, וכיצד נערכים לצמצום ימי המילואים בלי לפגוע באיכות הביטחון ← בזמן שהפסקת האש נשמרת, צה"ל לא מפסיק לפעול

בשבועות האחרונים, בזמן שעיני כל הציבור בישראל וגם ברחבי העולם הופנו לנעשה באיראן ובלבנון, ברצועת עזה עברה ישראל לשלב חדש של פעולה. מאז הפסקת האש, שהפכה למעין סיום בפועל של המלחמה בעזה, ישראל החלה להתבצר לאורכו של הקו הצהוב בתוך הרצועה, בקווי הגנה חדשים. לצד זאת, בצה"ל מדברים במקביל על שינוי דרמטי בתפיסת ההגנה של ישראל.

השליטה הצבאית על רצועת עזה, בחלקים שבהם ישראל אוחזת ולא חמאס, מחולקת בין כמה חטיבות. את חלקה הצפוני של הרצועה החזיקה בשלושת החודשים האחרונים חטיבה 205, או בשמה הרשמי - חטיבת 'אגרוף הברזל', חטיבת המילואים של חיל השריון. בעבור החטיבה מדובר בסבב השישי ברצועת עזה מאז פרוץ מלחמת 'חרבות ברזל'. בראשית השבוע סיימה החטיבה את הסבב הנוכחי שלה, לאחר שהגדוד האחרון שעוד נותר בשטח השלים את משימתו. עם סיום הסבב 'שבנו לריאיון מקיף עם מפקד החטיבה, אלוף משנה י', כדי לקבל תמונה מלאה על הנעשה ברצועה בתקופה זו.

"מה שקורה היום בעזה מבחינת צה"ל זה אירוע אחר לגמרי ממה שראינו לפני כן", אומר אלוף משנה י', "המשימה של החטיבה הייתה להגן על הקיבוצים שמול צפון הרצועה, אותם קיבוצים שאליהם פלשו המחבלים בשבעה באוקטובר וביצעו את הטבח.

"אין היום מחבלים שאנחנו יודעים עליהם בשטח שבין הקו הצהוב ליישובי ישראל בגזרה שאנחנו היינו בה. אי אפשר היום לחצות את הקו מכיוון העיר עזה והכפרים המקיפים אותה לתוך תחומי הקו הצהוב שבשליטת ישראל. זה פשוט לא אפשרי. כל מי שמנסה, מיד מורידים אותו. חיסלנו בסבב הנוכחי עשרות מחבלים שניסו להיכנס למרחב הקו הצהוב"

אני הייתי באותם מקומות גם בפרוץ המלחמה ובימים שלאחר מכן, ואני יכול להצביע על שורה ארוכה מאוד של הבדלים בין מה שהיה אז למה שקורה היום".

באילו מישורים יש הבדלים?

"קודם כול באופי המשימה. עד הפסקת האש, אופי הפעילות שלנו היה התקפה בלתי פוסקת. הרי תמרנו ברצועה כמעט שנתיים שלמות. עכשיו המשימה היא משימה הגנתית. זה מצריך שינוי חשיבה ואופן התנהלות".

וזה לא בעייתי? הרי בסוף בגלל שהיינו שקועים כל השנים רק בתפיסת התגוננות, אפשרנו לחמאס להגיע לעוצמה שאליה הוא הגיע ולבצע את הטבח.

"אתה צודק, ולכן חשוב להבהיר. אומנם זאת משימת הגנה, אבל שינינו את כל התפיסה של מה זה אומר. היום אנחנו קוראים לזה משימת הגנה התקפית. אנחנו מבינים שהגנה אפקטיבית עושים בעזרת פעולות התקפיות. זו לא התגוננות, אלא קרב הגנה".

ומה זה אומר בפועל? כי עד המלחמה דיברו על חומות חכמות, הצבת חיילים לאורך הגבול בהיקפים שונים ודברים בסגנון הזה. מה קורה היום?

"קודם כול, השינוי המשמעותי הוא שכיום אנחנו יושבים על רכס ה־70. למעשה מדובר ברכס ששולט גם על יישובי העוטף, אבל גם על המרחב של עזה עצמה. זאת הנקודה הגבוהה ביותר בשטח. כשפיזית אנחנו עומדים על הרכס שמשקיף ←

מכללה ירושלים
איכות תורנית-אקדמית-חינוכית

מדרשת אוריה
אור התורה במרכז



לימודי ערב

יום ירושלים במכללה ירושלים

עם מדרשת אוריה

לע"נ המחנכת ציפורה דביר ז"ל

יום חמישי | כ"ז באייר | 14.5

רח' ברוך דובדבני 36

9:30 התכנסות, קפה ומאפה

פרופ' עלי מרצבך | נשיא המכללה
הרב קובי דביר | ראש מדרשת יעלה
הרב ברוך סליי | ראש מדרשת אוריה
סא"ל שלום אייזנר | סמח"ט חטיבה 401
הרבנית עידית איצקוביץ





14:00 התוועדות

הרב יהושע שפירא &
יאיר כהן מלהקת
מזמור שיר



מספר המקומות מוגבל
הכניסה חופשית בהרשמה מראש באתר המדרשה

מדרשת אוריה רח' הרימון 3 גבעת שמואל | שילוב תואר B.ED במכללה ירושלים | תכנית ערב | שלוחת אורי ירושלים | ימי לימוד לנשים | תכנית שילוב לבנות שירות לאומי | קהילת סטודנטיות

לפרטים נוספים:
יסכה 0527710939



"משרתי המילואים הם הקבוצה הכי איכותית שאפשר להעלות על הדעת". חיילי החטיבה על הקו הצהוב ברצועת עזה

צילום: דובר צה"ל

מלמעלה על מקומות כמו זייתון, שבהם החטיבה עצמה נלחמה, אי אפשר שלא להבין שאין אפשרות להגן על היישובים ללא אחזקה מלאה של הרכס".

זאת התפיסה של צה"ל הגדול, או שלכם הקצינים והמפקדים שנמצאים בשטח?

"זאת התפיסה שאנחנו מקבלים מלמעלה. הבנה שאין אפשרות להגן בלי להחזיק בשטח. זאת כבר לא אותה הגדר שהייתה לפני הטבח. הגדר היום היא בסך הכול עוד רכיב הגנה, אבל ההגנה לא מתבססת עליה. העיקר הוא שכל הכוח של החטיבה עומד על רכס ה־70, ולמעשה הוא עומד בחיץ בין עזה לבין היישובים. זאת כבר הגנה חזקה מאוד. לצד זה יש גם איסוף מודיעין נרחב, פטרולים עם רכבים משוריינים, פטרולים רגליים ורכבים צבאיים רגילים. לזה צריך להוסיף גם חקר והשמדת תשתיות, בדגש על תשתיות תת־קרקע. כל זה מייצר מודל הגנתי אחר לגמרי ממה שהכרנו עד היום. הרבה יותר אפקטיבי, הרבה יותר יוזם והרבה יותר מוצלח".

אבל כל זה תלוי בכך שצה"ל יישאר על רכס ה־70.

"נכון. אני לא רואה אותנו עוזבים את הרכס הזה. המטרה היא להחזיק בו שנים ארוכות. לכן אנחנו עושים שורה ארוכה של צעדים, כדי שנוכל לתפעל את ההחזקה של השטח למשך שנים. זה לא אירוע נקודתי. מכיוון שאי אפשר באמת להגן בלי זה, אני לא רואה אותנו עוזבים את הרכס".

"עולם אחר משהכרנו"

ההחלטה להחזיק ברכס ה־70 לאורך שנים היא כנראה אחת ההחלטות החשובות ביותר שהתקבלו בצה"ל בכל הקשור לאחזקת רצועת עזה. יש לזכור כי הסיטואציה ברצועה מורכבת למדי. מצד אחד, טראמפ ומועצת השלום ממשיכים לחתור למימוש הסכם הנקודות משמחת תורה האחרון, אלא שמהצד השני לחמאס אין כוונה לעמוד בו, בדגש על סעיף ההתפרקות מהנשק. הדד ליין שהציב הממשל בוושינגטון לחמאס חלף כבר בשבוע שעבר, וכצפוי לא חלה התקדמות בנושא.

בצה"ל מקפידים להדגיש כבר תקופה ארוכה כי הם לא סומכים על קיומו של ההסכם על מנת להסיר את האיומים הנוכחיים והעתידיים מעזה. כפי שתיאר זאת אלוף משנה י', לאורך כל רחבי הרצועה פועלים כוחות צה"ל במטרה להרוס תשתיות תת־קרקע שנותרו בשטח. לאורך הרצועה יש הבדל ברמת השליטה וניקוי השטח, כאשר בצפון הרצועה כל השטח שבין הגדר לבין הקו הצהוב נחשב כמטוהר ממחבלים. בדרום הרצועה תמונת המצב מורכבת יותר, ושם יש גם כעת היתקלויות מול מחבלי חמאס.

בחודש ינואר האחרון פרסמנו ב'בשבע' כי עדיין יש מחבלים מעבר לקו הצהוב, סמוך לשטח ישראל. ב', מפקד פלוגת נצח יהודה שהייתה מוצבת אז בשטח, סיפר כי "אחד הדברים שגילינו לאורך הדרך זה שבמקומות שבהם יש 'הריסות שלמות', כלומר קיר עומד או מקום שאפשר להסתתר מאחוריו, המחבלים מנצלים את זה כדי לפרוס מזרון ולהמשיך לחיות בשטח. הם צריכים בסך הכול אוכל, לא נצליח לגלות אותם והם יכולים להישאר שם שבועות. כדי שהם לא יוכלו להישאר בשטח, אנחנו צריכים להרוס הכול כדי שגם הריסות שלמות לא יישארו, אחרת מחבלים נשארים בשטח. הם מסתתרים בפירים של מנהרות ויש להם שם ציוד רב. אבל הם מנסים לברוח, לעבור לצד שבשליטה עזתית של הקו הצהוב. יש מקומות שבהם זה קל להם יותר לביצוע, ויש מקומות שבהם הם לא מצליחים לעשות זאת. בדרך כלל, במנהרות שסמוכות לקו הצהוב יותר קל להם לעבור את הקו, כי המרחקים קצרים יותר. במקומות שהם בעומק השטח שלנו מאוד קשה להם", אמר אז מפקד פלוגת נצח יהודה.

בחמשת החודשים שחלפו מאז, אומר השבוע אלוף משנה י', המצב השתנה מאוד. "אין היום מחבלים שאנחנו יודעים עליהם בשטח שבין הקו הצהוב ליישובי ישראל בגזרה שאנחנו היינו בה. אי אפשר היום לחצות את הקו מכיוון העיר עזה והכפרים המקיפים אותה לתוך תחומי הקו הצהוב שבשליטת ישראל. זה פשוט לא אפשרי. כל מי שמנסה, מיד מורידים אותו. חיסלנו בסבב הנוכחי עשרות מחבלים שניסו להיכנס למרחב הקו הצהוב".

ומי שכבר היה קודם לכן בפירי המנהרות שבתוך הקו הצהוב?

"אנחנו לא איתרנו מחבלים בשטח הזה, ועבדנו באינטנסיביות כדי להרוס את כל תשתיות התת־קרקע. מדובר בעבודה סיזיפית מאוד. בשביל לעשות את זה בצורה יסודית ולוודא שלא נשאר שום דבר, צריך לעבור על כל מטר בשטח. אז בכל מה שמצאנו בשטח הזה, ומצאנו, לא נתקלנו במחבלים. המחבלים שמנסים להגיע הם מהצד העזתי".

אנחנו יודעים שחמאס ניסה בעבר לאתגר את ישראל שוב ושוב, כשהוא שלח ילדים וזקנים לפרימטר, וככה הצליח לכרסם בו לאט לאט. זה גם המצב כיום?

"אנחנו לא יורים על ילדים שחוצים את הקו הצהוב או על זקנים. אבל אנחנו כן תופסים אותם באופן מיידי, מתחקרים אותם כדי לגלות מי שלח אותם, ואז משחררים אותם חזרה לכיוון העיר עזה. זה עולם אחר ממה שהכרנו עד היום".

> "בחודשיים וחצי שהיינו בגזרה השלמנו את תפיסתו של מה שמכונה 'הקיר המערבי'. זה ציר של שישה קילומטרים, שבו וידאנו שאין שום ציר תת־קרקעי שחוצה מכיוון מערב לכיוון מזרח. בנוסף לכך, השמדנו יותר משבעה תוואי תת־קרקע שאיתרנו בזירה. רוב התוואים הם באורך של 70-100 מטר, אבל היו גם של 800 מטר"

מבצע לסיכול הברחות

אני רוצה לחזור לרגע לפירים ולתשתיות התת־קרקע שאיתרתם. מה ההיקפים שלהם?

"בחודשיים וחצי שהיינו בגזרה השלמנו את תפיסתו של מה שמכונה 'הקיר המערבי'. זה ציר של שישה קילומטרים, שבו וידאנו שאין שום ציר תת־קרקעי שחוצה מכיוון מערב לכיוון מזרח. כלומר שאין תת־קרקע שעוקפת את הקו הצהוב. בנוסף לכך השמדנו יותר משבעה תוואי תת־קרקע שאיתרנו בזירה. רוב התוואים הם באורך 70-100 מטר, אבל היו גם של 800 מטר".

יש הבדל גדול בין תוואי תת־קרקע של 70 מטר, שהוא אירוע נקודתי טקטי, לבין מנהרה של 800 מטר שהיא כבר ציר הימלטות ואירוע שיכול להתפתח לאסטרטגי.

"בהחלט. זה אכן לא אותו הדבר. ובשטח מצאנו גם תוואים קצרים וגם תוואים ארוכים. אבל צריך לומר משהו שישבר את האוזן. אנחנו לא מדברים פה על מנהרות



בוקר תרבות

בית דיור מוגן 'רמת תמיר'
שמחים להזמין את ציבור בני 70 פלוס,
לבוקר מרתק בנושא:

על דמויות של נשים ביישוב הישן



חברת 'היישוב הישן' בירושלים הייתה שמרנית, עם דגש על מסגרות משפחתיות והגבר במרכז. למרות זאת, פעלו בה נשים יזמיות ופעילות ציבורית יוצאות דופן. בהרצאה נכיר דמויות נשיות מרתקות מהתקופה- עקרות בית, סוחרות, תעשייניות וגומלות חסדים - שייצגו רבות כמותן והיו חלק בלתי נפרד מפניה של ירושלים בשלהי התקופה העות'מאנית.

יום שלישי כ"ה אייר 12.5.2026
בשעה 10:00

בבית הדיור המוגן 'רמת תמיר'
שפע חיים 2 ירושלים

הכניסה ללא תשלום, הרשמה חובה

להרשמה בטלפון: *6864
או במייל: home@ramat-tamir.co.il

רמת תמיר
בית מוגן דתי לגיל השלישי
דואגים שתמיד תרגישו בבית!



יום ירושלים שנה 58

יום חמישי
כ"ז אייר | 14.5

17:00 אירוע פתיחת יום ירושלים
ופריסת הדגל
בהשתתפות ילדי קרית שמונה

19:00 העצרת המרכזית

יום שישי
כ"ח אייר | 15.5

07:30 תפילת שחרית חגיגית

האירועים יועברו בשידור חי באתר הקרן למורשת הכותל המערבי וברשתות החברתיות. הציבור מתבקש להישמע להוראות משטרת ישראל והנחיות הסדרנים במהלך כל אירועי יום ירושלים



למידע בנוגע לנגישות: תמר- tamar@thekotel.org
לפרטים ולהזמנת סיורים: *5958

הקרן למורשת הכותל המערבי | משרד ירושלים ומסורת ישראל | הרשות לפיתוח ירושלים | ירושלים, אין כמוה בעולם



←
עבודה סיזיפית כדי למנוע מהמחבלים להסתתר. הריסות עזה

צילום: פלאש 90 khalil kahlout

כמו שהיו בתחילת המלחמה, או אפילו לאורך רוב שלבי התמרון. גם תוואי שאנחנו מוצאים, רובו כבר הרוס. המשימה של הכוחות בשטח כיום היא להשמיד אותו בצורה מלאה. היום מרבית תוואי התת־קרקע שמהקו הצהוב ועד רכס ה־70 מושמדים".

השמדת תוואי התת־קרקע היא רק חלק מהפעילות האינטנסיבית של הדחפורים וכלי ההנדסה ברצועה. חלק אחר, חשוב לא פחות, הוא הריסת התשתיות שמעל הקרקע שיכולות להוות איום עתידי. "אחד הדברים שאנחנו מתמקדים בהם הוא יצירת שטחי השמדה לאורך הקו הצהוב. זה אומר שאנחנו משמידים כל מה שנמצא מעל לקרקע שמאחוריו אפשר להסתתר. בשביל לעשות את זה בצורה אפקטיבית צריך הרבה כוחות הנדסיים בשטח, והעבודה של החטיבה היא לאבטח את אותם כוחות".

מה המשמעות של שטח ההשמדה שצה"ל יוצר בשטח?

"כשאמרתי לך שהיום אין אפשרות לעבור מהצד המערבי של הקו הצהוב לצד המזרחי שלו, זה בגלל אותם שטחי השמדה. הרעיון הוא שלא ניתן יהיה להתקרב לשטח בלי שהתצפיות או החיילים בשטח יראו את אותם מחבלים. זה כלי מאוד משמעותי. ברגע שאין איפה להסתתר לאורך הדרך, היכולת לחדור הופכת לקשה יותר ויותר".

ואתם רואים ניסיונות הולכים וגוברים לחדור?

"תראה, בצד השני יש אויב. חמאס לא הודיע על התפרקותו מנשקו. הוא נשאר שם והוא ממשיך לנסות לתקוף אותנו, או לכל הפחות להתארגן מחדש לקראת תוכניות שכאלה. המטרה שלנו היא לוודא שהוא לא יצליח בכך".

בצד השני, כפי שאומר אלוף משנה י', אכן יש אויב עיקש. חמאס מנסה להמשיך ולהתחמש, אך גורמים שונים בצה"ל אומרים ל'בשבע' בימים האחרונים כי האפשרויות לעשות זאת אינן רבות במיוחד. צירי ההברחה המרכזיים, אלה שהיו מתחת לציר פילדלפי, נמצאים בשליטת ישראל, עובדה שמקשה מאוד על חמאס בהצטיידות מחודשת. גם מחרטות לייצור עצמי הפכו לעסק מורכב ומסובך לתפעול, בעיקר בגלל המחסור בציוד נדרש.

לצד זאת, בישראל זיהו כבר לפני תקופה כי מרכז הכובד בתחום ההתחמשות של חמאס הועבר בחודשים האחרונים לסיוע שנכנס מדי יום לרצועה, וחלקים נרחבים בו נופלים לידי חמאס. באמצעות אותן משאיות, יותר מ־400 מדי יום, מוברח לרצועה גם ציוד ישיר לצורכי התחמשות, וגם ציוד בעל שימוש כפול: אזרחי מחד וצבאי מאידך.

לפי מידע שהגיע ל'בשבע' בימים האחרונים, בצה"ל מתכוננים להעלות שלב במאבק נגד הברחת הציוד לצורכי התחמשות לרצועה, ובשבוע הבא אמור לצאת לדרך מבצע שנועד לייצר מנגנון פיקוח אפקטיבי על המשאיות הנכנסות. במידה שהמבצע יוכרז כהצלחה, בצה"ל מתכננים ליישם אותו כתוכנית עבודה קבועה. פרטי המבצע עצמו חסויים.

בתוך כך, בצה"ל ממשיכים לפעול להקמת עיר האוהלים בדרום הרצועה, צפונית לרפיח. לפי מידע שהגיע לידי 'בשבע' תוכניות העבודה כבר אושרו ברובן, וגופים שונים כבר נבחרו לצורך הקמת העיר. גם בדרום הרצועה ממשיכים באותה עבודה לניקוי השטח.

> "אנחנו בונים היום מוצבים קבועים לאורך הציר. אם החליטו להשקיע את זה, כנראה זה הקו. כשעומדים על הרכס, ורואים את כל היישובים הירוקים והמשתקמים בעוטף עזה מצד אחד, ואת החורבות של עזה והסביבה שלה מהצד השני, ברור לכל איש צבא שקו הרכס הוא קריטי בשביל שהחורבן שנמצא בצד העזתי לא יחזור שוב לצד שלנו"

יותר תשתיות, פחות כוח אדם

עומס המשימות והפעילות ברצועה גם בימים אלה, שבהם אין תמרון, מציב בפני צה"ל אתגר של ממש בדמות ניצול נכון של כוח האדם הנדרש על מנת לעמוד במשימה. זאת במיוחד לאור דבריו של י', שעל פיהם התפיסה הצבאית היא שלא ניתן יהיה לעזוב את רכס ה־70 אם רוצים להגן היטב על היישובים. י' מסביר כי בשל כך, בצה"ל עובדים על בניית תשתיות שיסייעו בהפחתת כוח אדם כדי לבצע את המשימות.

"זה הכרחי, במיוחד בגלל שאנחנו מדברים על שנים קדימה. אי אפשר להמשיך שנים עם היקפי משרתי המילואים, וגם אי אפשר לשים את כל הכוח הסדיר של צה"ל רק בגזרת עזה. לכן צריך לוודא שאנחנו מייצרים את התשתיות שיאפשרו ביצוע של כל המשימות בפחות סד"כ".

מה כוללות אותן תשתיות?

"אנחנו בעצם בונים מחדש את תוואי השטח שמעל לקרקע בכל המרחב של הקו הצהוב. אלה פעולות שמבוצעות בשיתוף פעולה מלא מצד שורה של גופים בצה"ל. הרעיון הוא שכמה שיותר איומים פוטנציאליים לא יהיו קיימים, כך שהיקפי האיומים יפחתו ונוכל להחזיק את השטח עם פחות סד"כ".

וזה בכלל אפשרי? גם אם בונים מחדש את כל המרחב בצורה שתהיה נוחה לנו, זה אכן יוביל להורדת הצורך בסד"כ עצום כל כך?

"בעיקרון כן, אבל צריך לחלק את זה לכמה חלקים. ישנו החלק הראשון של משרתי המילואים. מדובר בקבוצה הכי איכותית שאפשר להעלות על הדעת. בחטיבה אנחנו קוראים להם אנשי האחוז האחד. הם באמת הטופ של הטופ של החברה הישראלית, שעזבו הכול שוב ושוב כדי להגן על המדינה. הצורך בצמצום הסד"כ נועד כדי שכל אותם אנשים, שהקריבו כל כך הרבה בעולמות האזרחיים שלהם בשנים האחרונות, יוכלו לחזור לחיים. כשקוראים למישהו למילואים, אם הוא לא יבוא אין מי שיבוא, וצריך להבין את זה, ולכן צריך למצוא את הדרך שבה לא נצטרך לקרוא לאותם משרתים לכל כך הרבה ימים. ובחלק השני נמצאים משרתי הסדיר, וגם בסיפור שלהם צריך לראות שאפשר לפרוס את הכוחות בצורה כזו שגם תספק הגנה מקצועית ואיכותית, וגם תכסה את כל האזורים. לכן אנחנו עובדים קשה, כדי שנוכל לעשות זאת לאורך זמן".

מה גורם לך לחשוב שאכן מדובר על אחיזה לאורך זמן, ולא בצעד שבעוד כמה חודשים יתהפך וישראל תיסוג מהשטח שבו הייתם בחודשים האחרונים?

"תראה, מה שהדרג המדיני יחליט זה משהו שאין לי או לכל קצין אחר בצה"ל דרך לשלוט בו. אני יכול להגיד לך רק מה שרואות עיניי. אנחנו בונים היום מוצבים קבועים לאורך הציר. מוצבים שבהם לחיילים יש תנאי מחיה טובים, כך שניתן יהיה לשהות שם תקופות ארוכות. מוצבים כאלה בונים כשאין כוונה לסגת משטח מסוים, כי זה דורש עבודה רבה ולא מעט משאבים. אם החליטו להשקיע את זה, כנראה זה הקו. ושוב, זה גם הגיוני והכרחי. כשעומדים על הרכס, ורואים את כל היישובים הירוקים והמשתקמים בעוטף עזה מצד אחד, ואת החורבות של עזה והסביבה שלה מהצד השני, ברור לכל איש צבא שקו הרכס הוא קריטי בשביל שהחורבן שנמצא בצד העזתי לא יחזור שוב לצד שלנו".■


ירושלים, אין כמוה בעולם
משרד ההתיישבות והמשימות הלאומיות
האגף לתרבות יהודית יוצרים חיבור לנשמה
מורשת ישראל
החברה למתנ"סים
אדם - קהילה - חברה
משרד ירושלים ומורשת ישראל
מיתרים
LIVE
עצרת ההודיה המרכזית
לציון 59 שנים
לאיחוד ירושלים
ולחיזוק אמונתנו בנצח ישראל
יום חמישי
אור ל- כ"ח באייר (14.5)
החל מהשעה 21:00
במעמד:
רבנים ראשיים | ראשי ישיבות | שרים ואישי ציבור
ראש העיר ירושלים, משה ליאון
סגן ראש העיר, אריה קינג
ליווי מוסיקלי:
תזמורת להבה
מנחה: עידו טאובר
העצרת מגיעה
אליכם הביתה
מישיבת מרכז הרב
חפשו בגוגל:
ירושלים במרכז
שידור חי ממרכז הרב
BSD גל אורד


מורשת ישראל
מינהל קהילתי הרובע היהודי
עומדות היו רגלינו בשערייך ירושלים
מי גרם לרגלינו שיעמדו במלחמה? שערי ירושלים שהיו עוסקים בתורה
ישיבת הכותל, איגוד ישיבות ההסדר
ועיריית ירושלים, המחלקה למורשת ישראל
מזמינים את הציבור הרחב
לחגה של ירושלים
במלאת נ"ט שנים לאיחוד ירושלים וליסוד ישיבת הכותל
ימים חמישי-שישי כ"ז-כ"ח באייר תשפ"ו (14-15.5.2026)
18:45
עלייה לגג הישיבה לתצפית עם הרב גדי שלוין ר"מ בישיבת הכותל
19:45
שיחה לערב יום ירושלים- ראש הישיבה הרב ברוך וידר
20:15
פרקי הודיה ותפילת ערבית חגיגית בבית המדרש
שיעורים לכבודה של ירושלים:
21:30 הרה"ג הרב קלמן מאיר בר שליט"א
הרב הראשי לישראל ונשיא מועצת הרבנות הראשית
22:15 הרב אוריאל עיטם
ראש ישיבת ירוחם
22:45 הרב ראובן ששון
ראש מרכז 'מלאה הארץ דעה'
23:25 הרב חגי לונדין
ראש ישיבת חולון
23:55 הרב שמואל אליהו שליט"א
רב העיר צפת
00:30 התוועדות לכבודה של ירושלים
בהשתתפות רה"י הרב ברוך וידר, הרב שמואל אליהו והרב אייל יעקובוביץ
3:00 הרב אליקים לבנון
ראש ישיבת אלון מורה
4:00 הרב צבי קוסטינר
ראש ישיבת מצפה רמון
6:15 הרב ר"מ הכהן
ראש ישיבת עותניאל
7:30
תפילת שחרית חגיגית בהלל והודאה ברוב עם ברחבת הכותל
בהשתתפות ראשי ישיבות ההסדר, רבנן ותלמידיהן
במעמד סגן ראש העירייה ומחזיק תיק מורשת ישראל- אריה קינג
הציבור הרחב מוזמן, עזרת נשים פתוחה, שידור חי ביוטיוב ישיבת הכותל
הלימוד לע"נ הקדושים שנפטו במלחמת התקומה, לרפואת הפצועים ובציפייה לגאולה שלימה


"יפה נוף
משוש כל הארץ"
לרגל הפתיחה ולכבוד חגה של ירושלים
שמחים להזמין את הציבור הרחב
לתצפית הגג החדשה
המקום שבו ההיסטוריה פוגשת את השמיים
הכי קרוב ללב- הכי גבוה שאפשר.
הקהל הרחב:
רביעי-חמישי, כ"ו-כ"ז באייר
בין השעות 11:00-19:00
קבוצות בתיאום מראש:
ראשון-שלישי, כ"ג-כ"ה באייר
הכניסה ללא עלות
לפרטים נוספים ולתיאום מראש:
אוריה 053-867-1364
ישיבת הכותל, רחוב המקובלים 7, העיר העתיקה, ירושלים

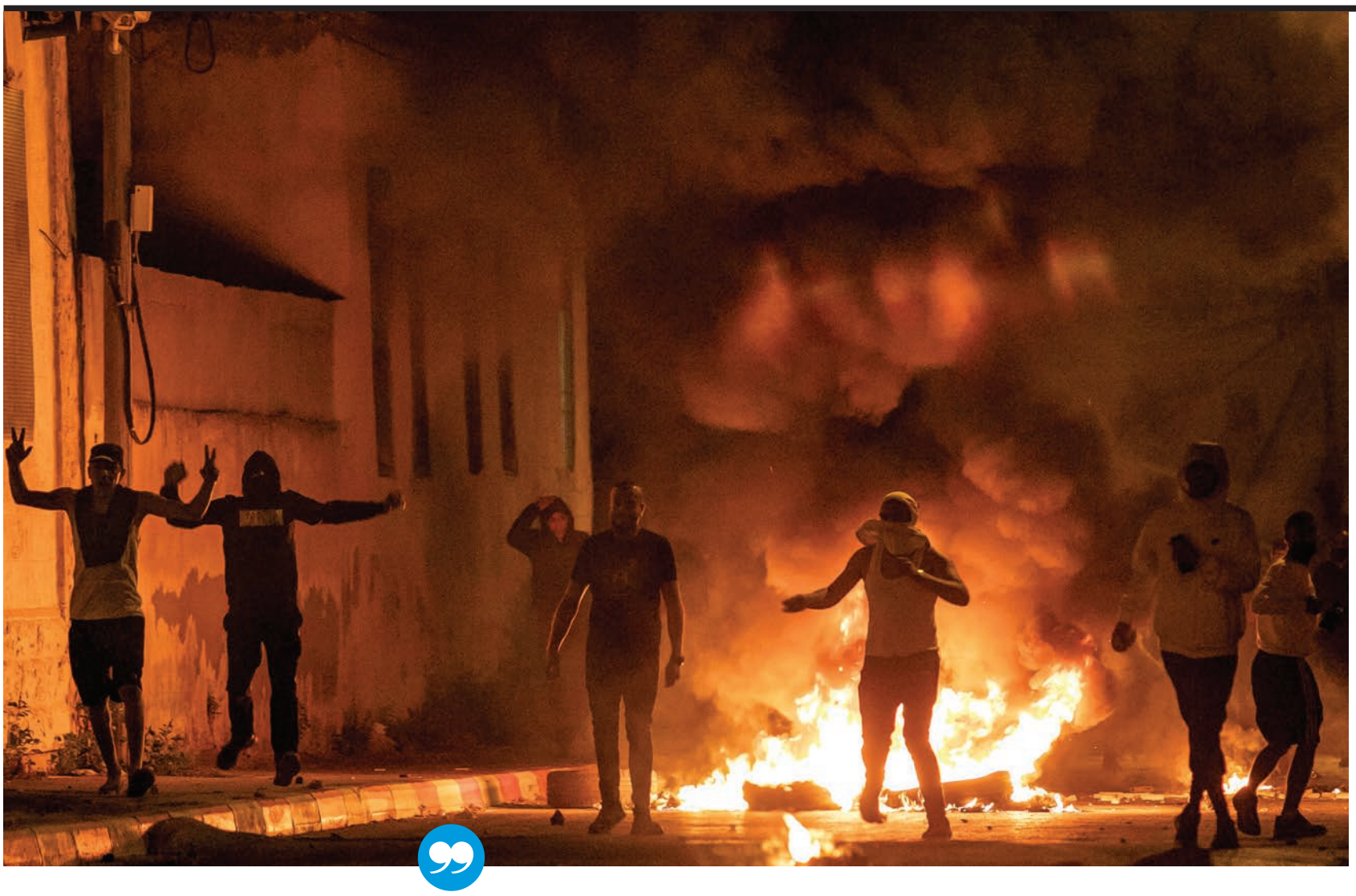

←
"הם עברו רכב־רכב ושרפו, כששכנים ערבים מכוונים אותם איזה רכב שייך ליהודי ואיזה לא". מהומות 'שומר החומות' בלוד

צילום: יוסי אלוני
פלאש 90

כשהחומות רעדו

הפורעים הערבים שתקפו את שכניהם היהודים, הצירים שנחסמו, בתי הכנסת שנשרפו – והמשטרה שנכשלה במשימתה לספק ביטחון לאזרחי המדינה ← חמש שנים לאחר אירועי הדמים של 'שומר החומות', תושבי לוד, עכו והגליל משחזרים את ימי האימה, חוסר האונים, ההתארגנויות הספונטניות – וההתגייסות שהטרימה את הערבות ההדדית שהתגלתה בשבעה באוקטובר ← הלאומנות עדיין מבעבעת מתחת לפני השטח, והמגזר הערבי רווי בכלי נשק שמחכים ליום פקודה. האם המדינה הפיקה לקחים?

יוסף ארנפלד

מאורעות שבעה באוקטובר, כמו גם מלחמת התקומה המתמשכת בדרום ובצפון, לצד המערכה מול איראן שהצטרפה לחגיגה, וכמובן האיום התמידי מהפלשתינים ביהודה ושומרון - כל אלו השכיחו מאיתנו מעט את האויב שנמצא כאן בתוכנו, בתוך גבולות הקו הירוק: ערביי ישראל. קשה להאמין שחלפו בסך הכול חמש שנים מאז החלו בגל פרעות נגד שכניהם היהודים.

הפרעות הללו גבו מחיר דמים כבד, בעיקר בערים המעורבות: יגאל יהושע הי"ד, שנהרג לאחר שהותקף באבנים בלוד; אבי הר־אבן הי"ד, חתן פרס ישראל, שנרצח כתוצאה מהצתת מלון 'האפנדי' בעכו; דסטאו ביסט הי"ד, שנרצח בפיגוע דריסה ברמלה. זאת לצד פצועים רבים, וכמובן נזקים עצומים לרכוש ואובדן האמון בין היהודים לשכניהם הערבים, אמון שככל הנראה לא יחזור לקדמותו.

במלאת חצי עשור לפרעות תשפ"א, ביקשנו לחזור אל השטח ואל הדמויות של הימים ההם כדי לבדוק מה המצב כיום והאם אכן הופקו הלקחים. ראשית שוחחנו עם מור ג'נאשווילי, תושב עכו שנפצע קשה בניסיון לינץ' אכזרי במהלך ההתפרעויות. הוא הותקף על ידי עשרות פורעים ערבים בעכו, רכבו נרגם באבנים והוא הוכה במוטות. גופו ספג פגיעות קשות, הוא נותר עם 88 אחוזי נכות ונאבק מאז בשיקום פיזי ונפשי.

"החיים עברו כל כך הרבה טלטלות מאז", משתף ג'נאשווילי בשיחה עם 'בשבע', "אמא שלי נפטרה כי היא לא החזיקה מעמד מול כל מה שקרה, והקושי הנפשי עדיין נוכח מאוד. אבל ברוך ה' מתחזקים. אנחנו מבינים שאנחנו חלק מסיפור גדול בהרבה, שהתחיל בשומר החומות והמשיך בשבעה באוקטובר".

מה המצב השיקומי שלך ברמה הפיזית?

"בעיקרון, נשארתי עם פציעה ברגל שמאל למטה, שם אני משותק. ויש גם פגיעה שהיא קוגניטיבית: זיכרון, חשיבה וכל הדברים האלה", הוא מתאר מציאות יומיומית מורכבת. למרות הכול, בחר לחזור לעיר שבה כמעט איבד את חייו. "עד שאמא שלי נפטרה גרנו בחיפה, ומאז שהיא נפטרה עברתי לעכו. אני כאן כבר שנתיים", הוא מספר.



צילום: צילום מסך

ידידיה צוקרמן, תושב לוד: "מתוך הוואקום הוחלט להקים חמ"ל אזרחי, שבו לקחו המתנדבים מיצהר ומתנדבים נוספים מכל הארץ תפקיד מפתח. התחלנו לארגן תשתית של מוקד חלופי למוקד העירוני שקרס בשני הלילות האחרונים, וחמ"ל ביטחוני כדי לחלץ אנשים בזמן אמת. המשימה שהגדרנו לעצמנו הייתה לסייע למשטרה, אבל בחוסר ברירה, זו הייתה התשתית היחידה שמנעה פריצות לבתים ושריפת בתי כנסת"

המגורים בעיר המעורבת אינם פשוטים בשבילו. "יש איזושהי פוסט־טראומה שגורמת לך לומר: רגע, זה קרה כאן במקומות האלה, מי יודע איפה ומתי ייפלו עליי עוד פעם". לדבריו, תחושת האיום אינה מוגבלת רק לרחוב. "זה אפילו לא עובר רק במקומות הציבוריים, זה אפילו בבית. אני גר בסביבה שהיא מוקפת ערבים, והחרדות והפחד הזה נמצאים שם בתוך הבית. אם מישהו דופק, עשר פעמים אני בודק במצלמה מי זה, זה לא פשוט".

בכל הנוגע לתפקוד המערכות הביטחוניות, למור יש ביקורת חריפה על העבר, לצד תקווה מסוימת לגבי ההווה: "המשטרה אז הייתה מאוד מסורסת, פחדה לעשות צעדים. ראינו את זה בשומר החומות - שרפו עיר שלמה, רצחו את אבי הר־אבן בעכו, עשו שלושה לינצ'ים, גם על פקח - והמשטרה פשוט לא ירתה כדור אחד, ואפילו לא השתמשה בכדורי גומי. זה מראה כמה המשטרה הייתה באמת בקונספציה מטורפת".

לגבי המצב כיום, הוא מזהה שינוי: "מבחינת הטיפול של המשטרה באירועים שהתחילו את שומר החומות, כמו הסתה ברשתות - ראיתי טיפול מהשורש. ההרתעה בבתי הכלא מוסיפה לזה המון מכפיל כוח. היום אני רואה את המשטרה ערוכה אחרת. עם כל השינויים שעשה בן גביר, וגם ששמו את דוד זיני בראשות השב"כ, אתה רואה שהמשטרה כן רוצה לעבוד, והשב"כ על זה. מה שכן, אני חושב שעדיין אנחנו מתמכרים ←

המכללה האקדמית הרצוג
מיסודן של מכללות ליפשיץ והרצוג
אלון שבות ▪ ירושלים ▪ מגדל עוז

היכל שלמה
המרכז למורשת היהדות
HECHAL SHLOMO
The Center for Jewish Heritage
Jerusalem



בין בינה למלאכה:
שבת בעידן חכם

יום ראשון | כ"ג באייר | 10.5.26 | בשעה 19:15

היכל שלמה, המלך ג'ורג' 58, ירושלים

ערב העיון מתקיים הודות לתרומת משפחת פריבס לזכרם של ד"ר נוח פריבס וד"ר רות פריבס

19:15 התכנסות וכיבוד קל

19:30 דברי פתיחה והנחיה: **ד"ר מרב סיאני**, ראש החוג למדעים, המכללה האקדמית הרצוג

חשמל: דינמיקה המונית

ד"ר ישי שפרבר, החוג למתמטיקה ומדעים, המכללה האקדמית הרצוג
עמית מחקר, המכון לננו-טכנולוגיה, אוניברסיטת בר אילן

האם לרשתות נוירונים יש מוּדָעוּת?

ד"ר דניאל תורג'מן, המכון למחקרי תורה ומדע מתקדמים

יום שכולו שבת

הרב מנחם פרל, ראש מכון צומת

שבת חכמה בעולם חכם

הרב שלמה הכט, מחבר הספר 'עתידין להתחדש, עולם ההלכה במבט אל העתיד'

מלאכה שאינה צריכה לְבִינָה: מלאכות שבת בעידן AI

פרופ' אבישלום וסטרייך, נשיא המכללה האקדמית הרצוג

21:10 שיח פתוח עם המרצים בערב העיון על כוס קפה ועוגה

21:30 סיום משוער

הכניסה חופשית בהרשמה מראש
להרשמה סרקו את הקוד <<



"אם מישהו דופק, עשר פעמים אני בודק במצלמה מי זה, זה לא פשוט". מור ג'נאשווילי עם אימו חנה ז"ל בבית המשפט

צילום: פלאש 90

מור ג'נאשווילי, שנפצע קשה בעכו: "המערכת המשפטית לא איתנו באירוע. היו עשרות רבות של פורעים. תפסו תשעה ושניים זוכו מאשמה, אז בסוף נעצרו שבעה מבחינתי. אפשר לראות את היחס של בתי המשפט: יחס מקל, שלא מבין את האירוע. הם לא באמת מבינים שאלו מחבלים. מתייחסים לזה כאל אלימות, או כאל איזשהו מקרה סעד"

לשקט, כי אף אחד לא באמת מדבר על שומר החומות וזוכר את הטראומה".

החזית הכואבת ביותר בשביל מור כיום היא המערכת המשפטית. "היא בכלל לא בכיוון, היא לא איתנו באירוע. באירוע שלי היו עשרות רבות של פורעים. תפסו תשעה ושניים זוכו מאשמה, אז בסוף נעצרו שבעה מבחינתי. אפשר לראות את היחס של בתי המשפט: יחס מקל, שלא מבין את האירוע. הם לא באמת מבינים שאלו מחבלים. מתייחסים לזה כאל אלימות, או כאל איזשהו מקרה סעד".

מור מציג דוגמה קונקרטית לפערים בעניין: "במקרה של אדם באשיר, אחד המחבלים, הוא קיבל עשר שנים. זו עניין מרתיעה שבאמת לא הייתה עד עכשיו, וקיוויתי שזה יימשך. אבל על אותו אישום ועל אותו אירוע עם אותם אלמנטים - אבנים ומוטות ברזל שפגעו ברכב - העניין הייתה אחרת: חמש שנים. מה ההבדל? השופט. שופט אחד רואה את האירוע כאירוע של מקרה סעד, שהם צעירים ולא התכוונו, ושופט אחר רואה שאלה מחבלים ומשתמש באפשרות להעניש. כל שופט פועל לפי איך שבא לו, ולא לפי החוק".

"יש את החוק שמאפשר להכפיל את העניין עד 25 שנה למחבל, וזה לא קורה", הוא אומר בכאב, "אני ואמא שלי ז"ל נאלצנו להילחם בשביל ענישה מחמירה, להקיז את הדם. לפעמים הייתי יושב בדיונים ואומר: איזו מדינה זו! אני צריך להקיז דם כדי שתהיה פה ענישה? למה מערכת המשפט עומדת לצד המחבלים ולא לצד הרצון שלנו לחיות? כשהענישה לא אפקטיבית, האידאולוגיה בסוף מנצחת - וזה מה שמביא לתוצאה שזה חוזר על עצמו פעם אחר פעם".

"הבנו שאנחנו לבד"

מהעיר עכו, שספגה פגיעה קשה בפרעות, אנו עוברים לעיר מעורבת נוספת שעמדה במוקד הסערה - לוד. התמונה שמתגלה שם היא קריסת המערכות העירוניות והקמתם של חמ"לים אזרחיים מתוך חוסר ברירה.

ידידיה צוקרמן, תושב לוד, משחזר את הימים שבהם השכנות השקטה התנפצה לרסיסים. הכול התחיל, לדבריו, עוד לפני מבצע שומר החומות בעזה, בסדרה של הצקות ברוח הטיקטוק בירושלים והעימותים בשמעון הצדיק. "חמאס איים שיירו על ירושלים אם לא נחזיר את הבתים האלה", הוא נזכר, "ואז במוצאי יום ירושלים התארגנה בלוד הפגנה לאומנית מאוד".

התמונות של הערב ההוא חקוקות בזיכרונו: פורע מטפס על עמוד, מסיר את דגל ישראל שנתלה לרגל יום העצמאות ותולה תחתיו את דגל אש"ף על רקע קריאות "ברוח ודם נפדה את פלשתין" ו"חייבר חייבר יא יהוד". "משם זה פשוט הפך להפרת סדר המונית ואלימה מאוד: זריקות אבנים, הצתת פחי זבל, והמשיך להצתות של רכבי יהודים". עיקר הלהבות בלילה הראשון התרכז בשכונת רמת אשכול המעורבת. "חבורות של נערים ערבים הסתובבו בשכונה ופשוט שרפו. בתי כנסת הוצתו, רכבים, מבנה עירייה, כיתות בתלמוד תורה, וניסיון להצית את בניין המכינה הקדם־צבאית. הכול באותו לילה", משחזר צוקרמן.

בתור תושב העיר, הופתעת מעוצמת הפרעות?

"זה הפתיע מאוד. אף אחד לא חשב שזה יהיה בעוצמה כזאת. זה לא משהו שדמיינו, וזה קורה ממש מעבר לדלת שלך. האירועים בלילה הראשון הסתיימו רק כשהערבים ניסו להיכנס לשכונת נווה נוף. התושבים יצאו אליהם וביצעו ירי באוויר, שממנו נהרג אחד המתפרעים, מוסא חסונה. גם בבית החולים אסף הרופא היו סרטונים של עשרות ערבים שמנסים להתפרץ למיון בזריקת אבנים עד שהגיע היס"מ".

הבוקר שלמחרת חשף מחזה סוריאליסטי: רמת אשכול מלאה בשלדי רכבים ומבנים מפוחמים. צוקרמן, שמתגורר בשכונת נווה זית, מספר על תחושת הניתוק בין הצהרות הפוליטיקאים למציאות בשטח: "הגיעו ח"כים ושרים להבטיח שהכול יהיה בסדר. גם בשטח, לקראת הלווייתו של חסונה, המשטרה אמרה לתושבים המודאגים 'אל תדאגו, אנחנו עובדים בחוכמה'".

ה"עבודה בחוכמה" התבררה כהלוויה שהפכה למסע הרס קיצוני עוד יותר. "הם עברו רכב־רכב ושרפו, כששכנים ערבים מכוונים אותם איזה רכב שייך ליהודי ואיזה לא. באותן שעות נרצח יגאל יהושע הי"ד, כשחזר מעבודתו ורכבו נרגם באבנים ליד השכונה הערבית. זה כבר לא היה רק בלוד, המהומות התפשטו לכל הארץ".

בלילה השני, צוקרמן וחבריו הבינו שמדינת ישראל פשוט אינה נוכחת. "ניסינו לחלץ משפחות נצורות מרמת אשכול, ופתאום זה נראה כמו במחנה פליטים: חוטפים אבנים מהגגות, מהמרפסות, מהרחוב. המשטרה נמצאת מאה מטר משם, ואתה שואל - איפה הם?". בשלב זה, המענה האזרחי החל לקבל צורה. "הגיעה קבוצה של נערים ומבוגרים מיצהר", הוא מספר, "הם עזרו שם לחלץ את אחד הבחורים ולכבות כמה בתי כנסת שניסו להצית אותם".

ביום רביעי בבוקר נפל האסימון: "הבנו שאנחנו לבד. שני לילות, הבנו איך זה עובד. אף אחד לא יעשה את העבודה בשבילנו, אז צריך להתארגן. עד שהמשטרה תתעשת ותתאפס על עצמה, אנחנו צריכים להגן על עצמנו. מתוך הוואקום הזה הוחלט להקים חמ"ל אזרחי, שבו לקחו המתנדבים מיצהר ומתנדבים נוספים מכל הארץ תפקיד מפתח. פתחנו חמ"ל כזה והתחלנו לארגן תשתית של מוקד חלופי למוקד העירוני שקרס בשני הלילות האחרונים, וחמ"ל ביטחוני כדי לחלץ אנשים בזמן אמת. בלילה הראשון הגיעו כ־600 מתנדבים שעזרו לשמור על בתים ובתי כנסת. המשימה שהגדרנו לעצמנו בשלט בחמ"ל הייתה לסייע למשטרה, אבל בחוסר ברירה, זו הייתה התשתית היחידה שמנעה פריצות לבתים ושריפת בתי כנסת".

בלילה שבין רביעי לחמישי, האלימות עלתה מדרגה עם סדרת אירועי ירי של פורעים ערבים, שבהם נפצעו חמישה יהודים. "רוב אירועי הירי לא פוענחו עד היום", הוא מציין בתסכול. רק בליל שבת התחולל השינוי, כשהמשטרה החליטה להפסיק להכיל את האירוע. "צלף של מג"ב פצע מחבל שזרק בקבוקי תבערה, המשטרה פרצה למסגד וביצעה מעצרים. פתאום הם עשו את מה שהיו צריכים לעשות מההתחלה - להגן עלינו ולא לעמוד מנגד".

היום המצב נראה אחרת?

"יש דמיון מסוים לשבעה באוקטובר", אומר צוקרמן, "כשיהודים טובים מזהים ואקום של המדינה, הם פשוט באים לעזור. המדינה במובן מסוים למדה. המשטרה והשב"כ חטפו סטירת לחי והבינו שהם לא היו מוכנים לאירוע שלא היה אמור להפתיע אף אחד". לדבריו, חלה התפכחות מעצימת העיניים נוכח הלאומנות בקרב חלק מערביי ישראל. "הייתה עצימת עיניים שאסור לדבר על התופעה כי מיד תואשם בגזענות. היום המשטרה מטפלת ביד קשה יותר בהסתה ברשת, וזה מוכיח את עצמו בריסון התופעות".

צוקרמן מציין כי למרות החששות, זירת הפנים לא התלקחה בשמחת תורה, אולי בזכות ההיערכות המוקדמת. "שומר החומות הפיל כמה אסימונים למדינת ישראל. קמו יחידות כמו המשמר הלאומי, פלוגות מג"ב ייעודיות ואוגדת 'יערה' שאמורה להשאיר צירים פתוחים. הבינו שיש פה איום רציני שצריך להיערך אליו. זה עדיין לא מושלם ויש עוד הרבה עבודה, אבל אי אפשר להשוות את המצב שלפני שומר החומות למצב שאחריו".

איום אסטרטגי על הצירים

מהערים המעורבות במרכז ובחוף אנו מצפינים אל מרחבי הגליל. כאן, המאבק על המשילות והביטחון לבש צורה אחרת - כזו של חסימת עורקי תחבורה ראשיים וניסיונות מצור על יישובים מבודדים. אופיר שיק, סגן ראש המועצה האזורית הגליל התחתון ומייסד ארגון 'לב בגליל', זוכר היטב את הלילות שבהם נאלץ לצאת לשטח כדי לוודא שהצירים נשארים פתוחים.

"ב'שומר החומות' ירדתי בכל לילה להצטרף לפעילות המשטרה מול כפר כנא", הוא משחזר, "היינו צריכים לוודא שהם לא נותנים לעגלות הסופר עם הצמיגים הבוערים, שדרדרו מהכפר לכיוון כביש 77, להשפיע באמת על האזור שלנו. אצלנו זה נשמר בסדר, אבל במקומות אחרים בגליל העסק פשוט לא תפקד".

שיק מונה נקודות תורפה שבהן ההתיישבות סבלה קשות: "בהררית, יישוב שנמצא על רכס יודפת, צבאו על השער משהו כמו 1,500 תושבים מהכפר עראבה. הם חסמו את צומת הגישה ולא נתנו לסיוע

FUNOMENAL

ובאו כוווולם

נטו חיסכון מזמינה את כולם לחגיגת שבועות משתלמת עם
מבצעים חמים, מחירים מפתיעים ושפע בכל הקטגוריות
כי כשחג בכיס חג בלב



גבינה צהובות פרוסות עמק
600 גר'
מוגבל ל-4 יח'
27.90 ₪

פתיתי עמק מגורדת
500 גר'
27.90 ₪

גבינה חלומי
200 גר' | צוריאל
2 ב-
20 ₪

זוג גבינה לבנה
2*850 גר' | תנובה
29.90 ₪

גבינה בולגרית פיראוס
250 גר'
מוגבל ל-3 יח'
14.90 ₪

גבינת נפוליאון
250 גר' | תנובה
3 ב-
20 ₪

בורקס פילו גבינה/בולגרית
שלושת האופים
9.90 ₪

בורקס תפו"א/גבינה
800 גר' | קפוא | שחף
מוגבל ל-3 יח'
7.90 ₪

משקאות חלב טרה
1 ליטר
7.90 ₪

מאגדת קרלו מיני
תנובה
3 ב-
30 ₪

יופלה און טופ
400 גר'
6 ב-
20 ₪

תות/מנגו/אננס קפוא
600 גר' | צפראי
מוגבל ל-4 יח'
9.90 ₪

בצק עלים
1 ק"ג | שחף
מוגבל ל-3 יח'
9.90 ₪

שלישית פיצות מעדנות
3*415 גר' | מאמאמיה
קפוא
29.90 ₪

מאגדת שלגונים גליגל
8 יחידות | חלבי
מוגבל ל-4 יח'
7.90 ₪

מאגדת אקסטרים טילונים
נסטלה
מוגבל ל-4 יח'
16.90 ₪

קפה טורקי
שלישייה * 85 גר' | עלית
17.90 ₪

ממרח עוגיות לוטוס
400 גר'
14.90 ₪

ממרח ריבת חלב
פרווה | 400 גר' | הנמל
7.90 ₪

פודינג
80 גר' | אוסם
מוגבל ל-6 יח'
3 ב-
10 ₪

קמח לבן מנופה
1 ק"ג
מוגבל ל-6 יח'
3 ב-
10 ₪

פילה סלומון קוהו
קפוא
ק"ג ב-
49.90 ₪

רסק עגבניות מרוכז
100 גר' | הדס
7 ב-
10 ₪

רביעיית טונה לגונה
140 גר'
מוגבל ל-4 יח'
2 ב-
20 ₪

פתי בר
1.7 ק"ג | הדר
מוגבל ל-3 יח'
14.90 ₪

סלמון מעושן
100 גר' | שמיר
מוגבל ל-3 יח'
9.90 ₪

פסטה טעמן
500 גר'
6 ב-
15 ₪

פטריות חתוכות
טעמן | 400 גר'
5 ב-
20 ₪

מיץ תפוזים פריניב
2 ליטר | 100% טבעי
14.90 ₪

שמן זית כתית מעולה
750 מ"ל | מיה
מוגבל ל-3 יח'
19.90 ₪

משקה נורדיק פירות
1 ליטר
מוגבל ל-4 יח'
2.90 ₪

וודקה בלוגה
700 מ"ל
109.90 ₪

אושר אמיתי מה נקרא חיסכון
רשת המזון זולה ומשתלמת בישראל

יתכנו הגבלות או התניות | התמונות להמחשה בלבד | בכפוף לתקנון | ט.ל.ח | לא לקניה לסטונאית | אזהרת אלכוהול: מומלץ להימנע משתיה מופרזת | תיתכן שונות במחיר המוצר לפני הנחה בין סניפי הרשת השונים ולכן מחירים לפני הנחה מוצגים בסניפי הרשת השונים על המוצר עצמו/בסמוך למוצר.

המבצעים בתוקף בתאריכים 12-24.05.26

נטו חיסכון
הרווח כולנו שלך

גבאי בית כנסת
לקבלת שרוולי כוסות
ללומדי התורה בליל שבועות
netotora100@gmail.com
הזדרזו, עד גמר המלאי

מכבדים כרטיסי:
משרד הפנים, היימיש כארד - טובה וברכה, אידיש כארד,
אשל ירושלים, להחזיקם ולהחיותם, מזון ומחיה, נדרים כארד

לקבוצת המבצעים הסודית סרקו
רוצים לעבוד איתנו? סרקו <
1599-50-1221

סניפים: אלעד | באר שבע | ביתר עילית | בית שמש - בקרוב | בת-ים | מודיעין עילית | מעלות | נתניה - בקרוב | צפת | רמות ירושלים | קרית יערים - טלזסטון | קרית שמונה



לא חטיבות, בקושי סד"כ שיכול להרכיב כמה גדודים. המשמר הלאומי

צילום: ויקפדיה משטרת ישראל

להגיע. במורשת היו אירועים דומים, ובכפר כנא ביצעו לינץ' בתושב שנסע לכיוון נוף הגליל. פצעו אותו בצורה חמורה וכמעט הרגו אותו".

במבט של חמש שנים לאחור, אתה מרגיש שהופקו לקחים במערכת?

"בעקבות 'שומר החומות' הקימו בפיקוד העורף גוף ייעודי - גדודים שמטרתם לפתוח צירים בעת חירום. בפרעות תשפ"א נוצרו סיטואציות הזויות שבהן טייסים שניסו להגיע מהבית לבסיס בצפון נתקעו בחסימות, והפעילות המבצעית בעזה שובשה. הקמת הגדודים הללו הייתה מהלך חשוב. בנוסף לכך, גם במשטרה חלה התפכחות מודיעינית. כשפתחנו את החמ"ל בשבעה באוקטובר, היינו עם יד על הדופק. ראינו שהגדודים נפרסו והעבודה של המשטרה הייתה אפקטיבית. לא היו חסימות צירים או הפגנות הזדהות. מפקד מחוז הצפון הציג לנו נתונים על עלייה של עשרות אחוזים במעצרים של כל מי ש'הרים את האף' ברשתות, וזה תורגם לכתבי אישום - מה שלא היה בעבר. זה בהחלט יצר שליטה".

אולם לצד השיפור המבצעי, שיק מתריע על איום חדש ומדאיג שהתפתח דווקא בחסות המלחמה הנוכחית. בזמן שיחידות האכיפה והמילואימניקים של תחום התכנון והבנייה גויסו לעזה, עבריינים מהכפרים ניצלו את הוואקום. "התחילה בנייה בלתי חוקית בהיקפים מדאיגים בשטחים חקלאיים סמוך לכבישים. הם קובעים עובדות בשטח ויוצרים איום אסטרטגי חדש על הצירים".

אך האיום המטריד ביותר, לדבריו, הוא מצבורי הנשק הבלתי נתפסים. "לפי הערכת חסר, יש כיום ברחבי הגליל יותר מ־100 אלף כלי נשק בלתי חוקיים. אני שמעתי מספרים גבוהים בהרבה, אבל גם בגרסת החומרה המינימלית - זו המציאות. כרגע הנשק הזה מופנה פנימה, לסכסוכי חמולות במגזר, אבל ביום פקודה הוא יכול להתהפך עלינו, על היישובים ועל הצירים. כל עוד לא ייעשה חריש עמוק לאיסוף הנשק, כולנו בגדר בת יענה".



צילום: גילי ג'הוזי

אופיר שיק, סגן ראש המועצה האזורית הגליל התחתון: "בהררית, יישוב שנמצא על רכס יודפת, צבאו על השער משהו כמו 1,500 תושבים מהכפר עראבה. הם חסמו את צומת הגישה ולא נתנו לסיוע להגיע. במורשת היו אירועים דומים, ובכפר כנא ביצעו לינץ' בתושב שנסע לכיוון נוף הגליל. פצעו אותו בצורה חמורה וכמעט הרגו אותו"

אז המצב כרגע הוא שקט מדומה, חבית נפץ שיכולה להתפוצץ בכל רגע?

"כן, לחלוטין. אני שומע את הרשויות הערביות זועקות 'איפה המדינה', אבל הן מדברות על פשיעה פלילית כדי להסיט תקציבים לפיתוח, לחינוך ולתרבות. אסור להיכנע לקול הזה. המדינה צריכה להשקיע כסף איכותי רק בהחזרת המשילות. לא מעניינים אותי חוגי מדע ליד כפר כזה או אחר - קודם כול צריך ביטחון אישי. זה הא"ב של המדרג, לנקות את הכפרים מהנשק ולהחזיר את תחנות המשטרה והמשילות לכל פינה".

המשמר הלאומי קטן מדי

אחרי שסיירנו בעכו, בלוד ובגליל, קשה שלא לשאול כיצד המערכת כולה נתפסה לא מוכנה. יואל זילברמן, מייסד ויושב ראש 'השומר החדש', חושף כי הכתובת לא רק הייתה על הקיר - היא הוגשה לדרגים הגבוהים ביותר חודשים לפני שנזרקה האבן הראשונה. "שומר החומות לא התחיל בשומר החומות, זה ברור", הוא פותח, "כבר בינואר 2021 הגענו לפגישה עם השר לביטחון פנים דאז, אמיר אוחנה, והמנכ"ל שלו צ'יקו אדרי. לפי האינדיקציות בשטח, הראינו להם שאנחנו לפני אינתיפאדה. אמרנו להם שחייבים להקים בטווח מיידי ארבע חטיבות חדשות תחת משמר הגבול כ'משמר לאומי' כדי למנוע את הפיצוץ הענק. זה היה ערב בחירות, ואף אחד לא עסק בביטחון אישי. הפקנו אז את הוועידה הראשונה למאבק בפשיעה יחד עם 'ישראל היום', חודשיים לפני הפרעות, אבל ההיענות הייתה חלושה. אחר כך הגיע שומר החומות, הממשלה התחלפה, ועומר בר־לב בחר שלא לעסוק בהקמת גוף אמיתי".

זילברמן מבקר בחריפות את המצב הנוכחי ואת מה שהוא מגדיר כ"זריית חול בעיני הציבור". לדבריו, גם כיום, כשמדברים על שלוש חטיבות של משמר לאומי, מדובר בכותרות ריקות. "חטיבה זה לא 300 איש כולל מטה. בצה"ל 300 איש זה מקסימום גדוד, ובטח לא חטיבה בשום מקום בעולם. נושאי הליבה שמתפוצצים לנו בפרצוף לא קיבלו מענה, ואנחנו בדרך להוציא דוח מפורט על המשמעות של כל זה על יוקר המחיה של אזרחי ישראל. זה חוסר טיפול מטורף שעולה לכולנו ביוקר".

זילברמן משרטט תמונה קודרת של שש "תעשיות" שמאיימות על ריבונות המדינה, ומתחיל דווקא במה שהוא מגדיר כנושא קל יחסית: גניבת התשתיות הלאומיות. לדבריו, היקף גניבות המים, החשמל והדלק - כולל דלק סילוני - נאמד במיליארדים, כשאזרחים מן השורה משלמים את החשבון עבור מאות אלפי אנשים שאף אחד לא מתקרב לגעת בהם. משם הוא עובר לתעשיית הסמים בנגב, שם פועלות בין 4,000 ל־6,000 חממות בתוך שטחי אש של צה"ל. מדובר בתעשייה של 5 מיליארד שקלים שמחוברת למערכות השקיה וטכנולוגיה על חשבון המים של 'מקורות', ובזמן שהאזרח הפשוט מתקשה לקבל רישיון נשק, שם מריצים גידולים מסחריים בהיקפים אסטרונומיים.

הנדבך השלישי הוא הסחר בנשק וההברחות בגבולות, הכוללים גנבות מבסיסי צה"ל בהיקפים של עשרות אלפי כלים. זילברמן מזהיר כי תמונות המשטרה שמציגות תפיסה של עשרות נשקים הן רק ניסיון "לסתום לציבור את הפה", בעוד שבשטח יש כ־300 אלף כלי נשק לא חוקיים שהתעוזה סביבם גדלה אקספוננציאלית. פרט לכך, הוא מצביע על תעשיית הפרוטקשן (דמי החסות) שגדלה פי עשרה. כיום, בכל פרויקט תשתית לאומי, בין שבעה לעשרה אחוזים מהתקציב הולכים לתשלום למשפחות פשע שרק צריכות לתלות שלט בשטח כדי להגדיר ריבונות. כל אלו יוצרים מצב שבו הנגב והגליל הופכים לאזורים רחוקים מהעין ומהלב, בלי עשייה ממשלתית משמעותית למרות סכומי הכסף הגדולים שנשפכים למערכת.

זילברמן אינו חוסך ביקורת גם מההתארגנויות החדשות שאחרי שבעה באוקטובר. בעוד שהוא מברך על העלאת שכר השוטרים ועל הצטיידות כיתות הכוננות בנשקים ואפודים, הוא מגדיר אותן כ"אירוע לא מנוהל". "אין מישהו שמנהל את כיתות הכוננות ברמה הארצית", הוא קובע, "זה לא בנוי בצורה של פיקוד ושליטה. בנגב, למשל, קיבוץ ארז תחת הצבא, שדרות תחת המשטרה הכחולה ורוחמה תחת מג"ב - שלושה ארגונים שונים שלא מסונכרנים ביניהם למקרה חירום. כשיש אסטרטגיה ואין ניהול, לא פלא שהעבריינים רק מתחזקים".

"מה הועילו חכמים בתקנתם?" תוהה זילברמן, "לעשות דברים רק מתוך אמוציה זה לא עובד. אם אין הבנה לאן הולכים בראייה של עשור קדימה, כפי שהיינו צריכים ללמוד משבעה באוקטובר, נמשיך לשלם מחירים כבדים. הייתה כאן הזדמנות פנומנלית להקים משמר אזרחי של 120 אלף איש, כפי שהיה ב־1975 תחת מוסה פלד. במקום לחנך את הנוער לקחת אחריות על הביטחון הקהילתי, אנחנו רואים שמות על הנייר. המשטרה אפילו לא יודעת כמה מהמתנדבים הרשומים שלה באמת עשו משמרת לאחרונה".

"מבחן התוצאה הוא שקובע", הוא מאבחן, "המלחמה הייתה הזדמנות לארגן הכול מחדש. אם לא נחסל את הבינת ג'בייל הפנימי שצמח כאן - תעשיות הסמים, הנשק והפרוטקשן - זה יתפוצץ בתוך המדינה בכאב שיהיה פי כמה מהשבעה באוקטובר. הברית הבסיסית של אזרח עם מדינתו היא הביטחון, ויש כאן הפרה של הברית הזאת. אי אפשר לקבל את זה יותר בהבנה, הכסף של האזרחים קונה נדל"ן לעבריינים בבאר שבע ובערד, וזה פשוט חייב להיגמר".

בשורה התחתונה, חמש שנים אחרי פרעות תשפ"א, נראה שישראל אולי התעוררה ברמה המבצעית, אך עדיין רחוקה מפתרון שורשי. הפער בין הדיווחים על החזרת המשילות ובין המציאות בשטח - שבה נשק לא חוקי, פרוטקשן ובנייה עבריינית ממשיכים לשגשג - נותר רחב ומסוכן. כיתות הכוננות והמתנדבים הם מענה חשוב, אך הם לא יכולים להחליף אסטרטגיה מדינתית ארוכת טווח. בלי טיפול עומק בתשתיות הפשיעה הלאומנית ובלי יד קשה של מערכת המשפט, השקט הנוכחי עלול להתברר רק כהפוגה זמנית לקראת ההתפרצות הבאה.■

לב לדעת
ידע מצמיח חינוך

יסודות
יהדות ודמוקרטיה
מתמקדים ביסודות

לפנים ולפנים
מרכז יצירה הכשרה ומיתוג לאנשי חינוך



מורה?
מגיע לך זמן למשמעות
תואר שני מעמיק וחווית'

זה הזמן שלך לעצור את המירוץ, להעמיק בזהות המקצועית שלך
ולחזור לכיתה עם שפה חדשה, כלים חדשים וכוחות מחודשים

- סדנאות כתיבה יוצרת
- הנחיית קבוצות
- תיאטרון פלייבק
- מפגשים עם מערכות חינוך ייחודיות

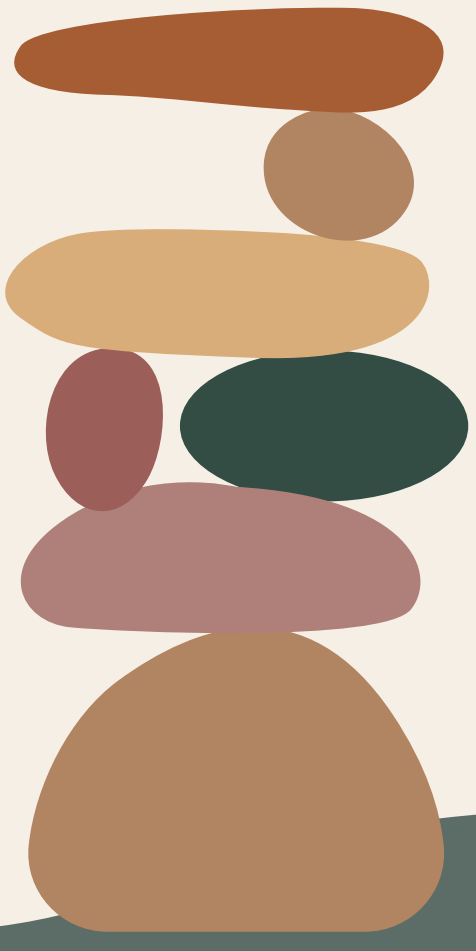

הלימודים מתקיימים בהיכל שלמה בירושלים

לפרטים נוספים ולהרשמה:
02-9937337

המכללה האקדמית הרצוג
מיסודן של מכללות ליפשיץ והרצוג
אלון שבות ▪ ירושלים ▪ מגדל עוז

מכת פתיחה



בין איסור הריבית לריבית המרסנת של בנק ישראל: הפקק בצנרת של המשק

השבוע שני טורים במדור זה דנים, לכאורה, בשתי שאלות נפרדות. הרב יצחק ליפשיץ (ראו "נחמדים מזהב") מפרק את הטענות שמנסות לכפות אנכרוניזם הלכתי על כלכלת מסחר ויזמות, ומראה ש"היתר עסקה" הוא יישום עכשווי של עיקרון תורני. מנגד, אמיר אלוף (ראו "עצם העניין") מתאר כיצד הריבית הגבוהה של בנק ישראל חונקת את שכבת היזמות, ובראש ובראשונה את הקבלנים הקטנים.

שניהם יחד חושפים את בעיית העומק שאנו מסרבים לדבר עליה: ההנחה השגויה שהמערכת הפיננסית היא חפץ פלסטלינה שמותר להנדס מבחוץ - בין אם בשם "צדק תורני" ובין אם בשם "הגנת הצרכן" או "ריסון אינפלציוני". כשאנחנו מעדיפים להיאחז בתפיסות חקלאיות בעידן של בינה מלאכותית, אנחנו בבעיה. לאלה צריך להוסיף את ההתערבות הגסה של רשות שוק ההון בתעריפי ביטוח הרכב של חברת ביטוח ישיר השבוע.

בזמני משבר, האינסטינקט הוא לחפש טובים ורעים. הלווה הקורס או המבוטח שנעשק הם הגיבורים, והבנקים וחברות הביטוח הם הנבלים. הנגיד והממונה על שוק ההון נכנסים כמבוגר האחראי, ומקדמים פתרונות פופוליסטיים - מהדרישה שהבנקים פשוט "ירוויחו פחות", ועד לאשליות על "בנקאות אסלאמית חסרת ריבית".

בנקאות אסלאמית היא דוגמה טובה: המודלים הללו לא באמת עובדים ללא ריבית. הם פשוט עוטפים אותה בבירוקרטיה הלכתית שמייקרת ומסרבלת את האשראי, ומדירה צרכנים רבים. במשטרים שאין להם נפט מתחת לרגליים, המודל הזה פשוט חונק יזמות, וכלכלת האסלאם נראית בהתאם.

כדי להבין מה אנחנו מפסידים כשאנחנו מנסים "לתקן", צריך להכיר בנס ההיסטורי של הקצאת ההון. המהפכות הטכנולוגיות קידמו את האנושות, אך לא היו יכולות להתקיים בלי המהפכה הפיננסית: המנגנון שאוסף מיליוני עודפי נזילות זעירים, מאגד אותם להון אדיר, מזרים אותו לשימושים יצרניים וסופג זעזועים. הכלי היחיד שמאפשר זאת - ומתמחר סיכון וזמן ביעילות - הוא בדיוק הריבית שאנחנו אוהבים לשנוא.

הכלכלן פרדריק בסטייה לימד להבחין בין "מה שרואים" ל"מה שאין רואים". אנו רואים את הרווח בבנקים, אך מתעלמים מעשרות פרויקטים שלא קמו בגלל מחנק אשראי ומיזמים שוויתרו מראש. אנו רואים הורדה נקודתית במחיר הביטוח, אך מתעלמים מכל חברות הביטוח שלא קמו בישראל מפחד הרגולציה החונקת תחת האצטלה של "הגנת הצרכן".

הקבלן הקורס של אלוף אכן נחנק מהריבית, אבל היא רק הסימפטום. הוא משלם את מחיר הריכוזיות הבנקאית, עלויות הציות האדירות, וחוסר היכולת לגשת לשוק אג"ח שפתוח רק לטייקונים. גם כשהנגיד יוריד את הריבית, הקבלן ימצא את עצמו באותה צנרת חסומה.

השורה התחתונה אכזרית: משק שלא מקצה הון ביעילות הוא משק שלא צומח ולא מייצר. בלי בסיס מס איתן, אי אפשר לממן את מטוסי הקרב של המלחמה הבאה, את התרופות המתקדמות או את תשתיות העתיד. המפתח למדיניות נכונה הוא ענווה. המערכת הפיננסית היא מערכת ההפעלה של הכלכלה כולה, אל תתיימרו להנדס אותה. כשאנחנו מעמיסים עליה עוד ועוד מגבלות, אנחנו פשוט תוקעים את הכסף בצנרת. שחררו.

הכותב הוא ד"ר לכלכלה ומנכ"ל קבוצת הייעוץ תבור־סמקאי TCG

יותר מאלף מילים

מיומנויות קריאה בעידן הטיקטוק

הגרף מצביע על ירידה מדאיגה במיומנויות הקריאה, גם בישראל וגם במדינות ה־OECD. נראה כי בעידן המסכים והצריכה המהירה, האוריינות הבסיסית שלנו נמצאת בנסיגה.

בישראל המצב חמור במיוחד: יותר משליש מהבוגרים (36%) סובלים מרמת מיומנות נמוכה, עלייה של 8% לעומת הסקר הקודם - פער ניכר לעומת ה־OECD שעומד על 26%.

הנתון המפתיע הוא ש־76% מבעלי המיומנות הנמוכה בישראל הם בעלי השכלה תיכונית ומעלה, כלומר הבעיה אינה רק בהיעדר השכלה פורמלית. בנוסף לכך, נמצא כי לערבים יש סיכוי גבוה פי 3.4 להיות ברמה הנמוכה.

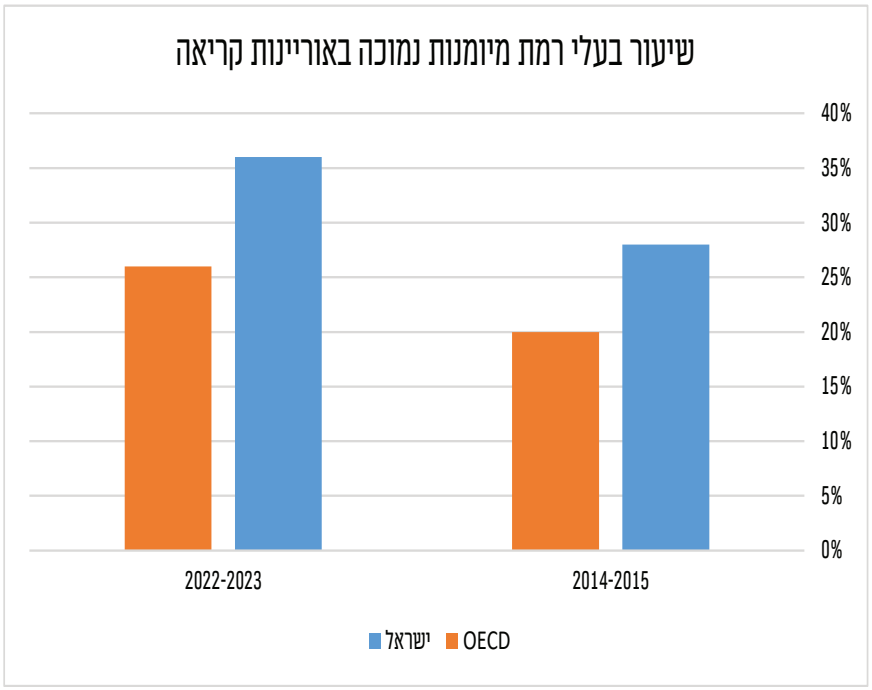

מקור: הלשכה המרכזית לסטטיסטיקה

על הפרק

שבירת שיאים באחוזת בית: ת"א-35 חצה את רף ה־4,600 בדרך לעדכון מדדים היסטורי

הבורסה בתל אביב ממשיכה במגמה החיובית: מדד ת"א-35 חצה לראשונה אי פעם את רף ה־4,600 נקודות, על רקע התאוששות המשק והסרת אי־הוודאות הביטחונית. העליות נתמכות בזרימת הון חיובית לקרנות האקטיביות, המשקפת אופטימיות זהירה.

היום (7 במאי) יתקיים עדכון המדדים החצי־שנתי. בעקבות התאמות החובה של קרנות הסל, צפוי מחזור מסחר טכני חריג של כ־16 מיליארד שקלים, שעשוי לאתגר ואף לשבור את השיא ההיסטורי ממאי 2010.

חמצן לעסקים, או מעט מדי ומאוחר מדי? אושר מתווה הפיצויים

הכנסת אישרה סופית את מתווה הפיצויים לעסקים שספגו ירידה של לפחות 25% בהכנסות (במחזור של 12 אלף עד 400 מיליון שקלים). עסקים זעירים יקבלו מענק קבוע, בעוד חברות יפוצו לפי נוסחה המשלבת השתתפות בהוצאות ובשכר. בנוסף לכך, המתווה כולל מסלולים לנזק פיזי, אובדן שכר דירה, מענה לעסקים שיושבתו ארוכות, וקרן סיוע של 40 מיליון שקלים לעמותות. במקביל נפתחה מערכת למשיכת מקדמות.

חרף האישור המקיף, בשוק מבקרים את האיחור הניכר שהותיר עסקים בחוסר ודאות. עם זאת, נקודת האור היא הטמעת "נוהל לחיצת כפתור": תוכנית מגירה להפעלת מתווה אוטומטי במצבי חירום בחמש השנים הקרובות.

אקזיט סייבר נוסף: סיסקו רוכשת את אסטריקס סקיוריטי

הייטיק המקומי רושם ציון דרך: ענקית הסייבר סיסקו תרכוש את אסטריקס (Astrix Security) הישראלית בכ־400 מיליון דולר. הסכום משקף פרמיה של פי ארבעה מסך הגיוסים של החברה מאז שהוקמה ב־2021 על ידי אלון ג'קסון ועידן גור (יוצאי 8200).

אסטריקס מתמחה באבטחת זהויות לא אנושיות (NHI) - מפתחות API וטוקנים המשמשים נתיבי גישה לסוכני בינה מלאכותית (AI) ארגוניים. הצורך הקריטי בטכנולוגיה מומחש בכך שקרן מבית אנת'רופיק, יצרנית קלוד, הייתה מראשוני המשקיעים בה. לסיסקו זהו מהלך נוסף בהעמקת אחיזתה באבטחת AI, שבועות ספורים בלבד אחרי שרכשה את הסטארט־אפ Galileo.

שפל היסטורי: הדולר צולל ל־2.90 שקלים

האופטימיות במשק מכה גלים גם בזירת המט"ח: שער הדולר רשם אתמול שפל היסטורי חדש כשצנח ל־2.90 שקלים. התחזקותו הדרמטית של השקל משקפת זרימת הון משמעותית ואמון בכלכלה, אך עלולה לפגוע בחלק מהיצואנים, שרווחיותם נשחקת במהירות בעקבות קריסת השער.

יש מושג צוות "כלכלה קלה"

ארביטראז' רגולטורי

תהיתם פעם איך ייתכן ששני גופים שונים מציעים כמעט את אותו מוצר, אבל פועלים תחת כללים שונים לחלוטין? למשל, גם בנק וגם חברת ביטוח יכולים להעמיד הלוואות לעסקים. אלא שעל הבנק חלה רגולציה כבדה של בנק ישראל, בעוד שחברת הביטוח כפופה לרגולציה שונה, ולעיתים מקלה יותר, של רשות שוק ההון. התוצאה היא לא רק הבדל בפיקוח, אלא גם הבדל בעלויות, בסיכונים ובתנאים שמוצעים ללקוח.

כאן נכנס המושג ארביטראז' רגולטורי - כלומר, ניצול פערים בין חוקים וכללי פיקוח שקובעת המדינה. אם בארביטראז' "רגיל" מנצלים פערי מחירים בין שווקים, הרי שבארביטראז' רגולטורי מנצלים פערים בין מערכות כללים. כאשר אותה פעילות מפוצלת בין רגולטורים שונים, נוצרת הזדמנות לעבור למקום שבו הדרישות נמוכות יותר, וכך להקטין את העלויות או להגדיל את הרווח.

במובן הזה, הרגולציה עצמה הופכת למשתנה כלכלי. חברות אינן בוחרות רק היכן לפעול לפי הביקוש או היעילות, אלא גם לפי מידת הפיקוח. פעילות עשויה לנדוד מהמערכת הבנקאית אל גופים חוץ־בנקאיים, לאו דווקא משום שהם יעילים יותר, אלא משום שהם פועלים תחת מגבלות אחרות.

לתופעה הזאת יש שני פנים. מצד אחד, היא יכולה לעודד תחרות ולהכניס לשוק שחקנים חדשים. מצד שני, היא עלולה ליצור מצב שבו הסיכון אינו נעלם, אלא רק עובר למקום שבו הפיקוח חלש יותר. בסופו של דבר, כאשר המדינה קובעת כללים שונים לפעילות דומה, היא לא מסדירה את השוק אלא מעוותת אותו. פערים ברגולציה אינם נשארים על הנייר, אלא הופכים להזדמנויות שדוחפות את השוק לנתב כסף, סיכונים ופעילות כלכלית לאפיקים חדשים, ולאו דווקא ליעילים ביותר.

הכותבים ממערכת דף הפייסבוק "כלכלה קלה", המנגיש כלכלה בשפה קלה ואקטואלית

בס"ד

מרכז מעגלים
יישוב קהילתי מעגלים

משרד ההתיישבות והמשימות הלאומיות

האגף לתרבות יהודית
יוצרים חיבור לנשמה

מחנ"ס שדות נגב

מועצה אזורית שדות נגב

יום שכולו
תורה לנשים

לקראת חג השבועות

מתמלאות באור - לקראת קבלת התורה

נשים יקרות,

הנכן מוזמנות, כבכל שנה
ליום מיוחד של לימוד, חיבור והשראה
כהכנה לחג השבועות.

תאריך:
כה" אייר
12.5

מיקום:
בית הכנסת
המרכזי, מעגלים



בתכנית היום:

09:15	**הרב בוצחק** גבורה יהודית בימים ההם בזמן הזה. הכנה לשבועות.
11:00	**הרב יהודה בן חמו** איך לקבל תורה באמת?
12:00	**הרב קצין** ייציאת מצרים - אז והיום.
16:15	**מיכל אסבן** כשנשברים - מתחילים להיבנות.
17:15	**יורם אזולאי** מדוע נבחר **דווקא** משה רבינו להיות גואלן של ישראל ונותן התורה?
18:30	**הרב אלקבץ**

כניסה לכל היום
30₪

הרצאה בודדת
10₪

מופע | 19:15
עיבוד של תקווה
תיאטרון אספקלריה

יתקיים בבית העם מעגלים

לפרטים נוספים: אסתר דוידיאן | 054-7756130

כלכלה | אמציה סמקאי

לתגובות: amatzia@tlv-consulting.com

על הנייר | אסף נגר

סופווייב מדיקל (Sofwave Medical)

סופווייב מדיקל פועלת בשנים האחרונות כאחת החברות הבולטות בתחום האסתטיקה הרפואית, עם טכנולוגיה מבוססת אולטרסאונד שמטרתה שיפור מראה העור באמצעות גירוי ייצור קולגן. החברה, שהוקמה בשנת 2015 בחממת אלון מדטק ונצ'רס, הונפקה בבורסה בתל אביב בשנת 2021 לפי שווי של כ־800 מיליון שקלים (אחרי הכסף), וכיום נסחרת בשווי של כ־1.7 מיליארד שקלים, לאחר עלייה של 180% במנייתה בשנה האחרונה. הטכנולוגיה של החברה מאפשרת טיפול לא פולשני למיצוק והחלקת העור, בטיפול קצר של כ־20 עד 30 דקות וללא זמן החלמה משמעותי. יתרון זה מבדל את החברה מטיפולים מסורתיים, אשר עשויים להשבית מטופלים למשך ימים ואף שבועות. המוצרים מיועדים לרופאים בלבד, בעיקר מנתחים פלסטיים ורופאי עור, ואינם מיועדים לשימוש ביתי.

המודל העסקי של סופווייב מבוסס על מכירת מכשירים לצד הכנסות חוזרות מצריכת פולסים. כל מכשיר נמכר בכ־100 אלף דולר וכולל כמות מוגבלת של 3,000 פולסים המספיקים ל־15 מטופלים, ולאחר מכן נדרש הרופא לרכוש פולסים נוספים לפי 200 פולסים לטיפול. מודל זה מאפשר לחברה ליהנות מהכנסות שוטפות ברווחיות גבוהה במיוחד, כאשר מכירת הפולסים מגיעה לרווח גולמי מלא כמעט לחלוטין. הרופא נהנה מהכנסה של 3,000 דולר לטיפול עם הוצאה של 300 דולר, כך שהרווחיות הגולמית שלו היא 90%. עם שלושה או ארבעה מטופלים בחודש, זמן החזר ההשקעה של הרופא על המכונה הוא פחות משנה.

עד כה מכרה החברה כ־2,900 מכשירים שטיפלו בכ־865 אלף מטופלים. בנוסף לכך, החברה עוקבת בזמן אמת אחר השימוש במכשירים, ומסוגלת לזהות ירידה בפעילות ולפעול לשימור הלקוחות. יכולת זו מחזקת את הקשר עם הרופאים ותורמת להגדלת השימוש במוצרים לאורך זמן.

בשנת 2025 רשמה החברה צמיחה של כ־47% בהכנסות שהסתכמו בכ־87.6 מיליון דולר. ברבעון הראשון של השנה הנוכחית נמשכה המגמה, עם קצב צמיחה של כ־46%, כאשר מכירות הפולסים צמחו אף מהר יותר ומהוות כ־45% מההכנסות. שיעור הרווח הגולמי עומד על כ־75%, נתון גבוה יחסית לענף. לצד זאת, הרווח הנקי של החברה עדיין נמוך יחסית, ועומד על כ־1.3 מיליון דולר בלבד, מה שמעיד על השקעה מתמשכת בצמיחה ובהתרחבות. החברה פועלת להרחיב את פעילותה לשווקים חדשים, במיוחד באסיה ובאירופה, שם נרשמו שיעורי צמיחה גבוהים.

גורם נוסף התומך בביקוש למוצרי החברה הוא העלייה בשימוש בטיפולי הרזיה, אשר יוצרים צורך בטיפולי מיצוק עור. במקביל, החברה פועלת להרחיב את מגוון הטיפולים והאזורים בגוף שאליהם מיועדת הטכנולוגיה. בנוסף לכך, החברה זכתה לחשיפה משמעותית ובחינם כאשר לפני שנה בדיוק קים קרדשיאן שיתפה את חוויית הטיפול שלה ברשתות החברתיות, ואף חזרה על כך כמה פעמים, מה שחיזק את המודעות למותג בקרב קהלים רחבים.

מה הלאה? החברה מתמקדת בהגדלת אנשי המכירות וכניסה לעוד מדינות בעלות פוטנציאל מכירתי גבוה, כמו למשל סין, אשר יזניקו את מכירותיה. כמו כן היא הגישה לאישור הרגולטורים בעולם בקשות להתרחב לאזורים נוספים בגוף ולפונקציות חדשות, כמו למשל חיטוב שרירים. החברה הודיעה שהיא נערכת לאפשרות שתתחיל להיסחר בנאסד"ק בחודשים הקרובים.

עם זאת, הענף מאופיין בתחרות גבוהה ובשינויים טכנולוגיים מהירים, אשר עשויים להשפיע על הביקוש בעתיד. לכן, המשך הצלחתה של סופווייב תלוי ביכולתה לשמר את היתרון הטכנולוגי ולהגדיל את בסיס הלקוחות לאורך זמן.

הכותב הוא אנליסט בכיר ומנהל השקעות בנוסטרו של חברת איילון ביטוח ופיננסים

גילוי נאות: הכותב מחזיק בנוסטרו בנייר הערך המסוקר ויש לו עניין במניה. הנתונים והמידע המובאים לעיל אינם מהווים ייעוץ השקעות ו/או תחליף לייעוץ השקעות המתחשב בנתונים ובצרכים המיוחדים של כל אדם

נחמדים מזהב | הרב יצחק ליפשיץ

וחי אחיך עימך

"וכי ימוך אחיך ומטה ידו עימך והחזקת בו גר ותושב וחי עימך. אל תיקח מאיתו נשך ותרבית ויראת מאלוקיך וחי אחיך עימך" (ויקרא כה, לה-לו). איסור ריבית הוא האיסור הטורד את מנוחתם של רבים השואפים לקיים את מצוות התורה כמאמרן. היתר עסקה המתקיים דרך קבע במוסדות הבנקאיים בארץ נתפס לרוב כהערמה, כעקיפת ההלכה באופן שאיננו ראוי. מצד שני, קשה לדמיין משק מודרני בלי בנקים ובלי השקעות המניבות פירות. אם כן, מהי התשובה למערערים על היתר העסקה?

הרב ברוך אפשטיין בספרו תורה תמימה (ויקרא, פרשת בהר, הערה קצב) מבחין בין השוק החקלאי בעת העתיקה ובין השוק המודרני המתבסס על תעשייה ושירותים. במשק חקלאי לכסף יש בעיקר משמעות עודפת. אדם ניזון מאדמתו. רק מי שמזלו לא שפר ותבואתו ניזוקה, זקוק לכסף כדי לרכוש זרעים לשנה הבאה. בלי ההלוואה הוא ירד מנכסיו וימכור עצמו לעבדות. ההלוואה היא חסד של ממש. בעת החדשה, לעומת זאת, המשק נשען על השקעות ומסחר, ולדברי הרב אפשטיין: "ונעשה עסק הריבית עסק שווה גם להלווה גם להמלווה, ושייך בשניהם בזה 'וחי אחיך עמך', ולכן ראו חכמים למצוא היתר לאיסור זה, וחשבו שעל דעת כן לא אסרה התורה עניין זה בכולה". היתר עסקה, אפוא, איננו הערמה על דברי התורה אלא מימוש העיקרון המוסרי של התורה עצמה.

כמו בסוגיות אחרות, יש הקוראים את התורה קריאה רדיקלית, ומבקשים לחזור למשק המקראי. הם יוצאים נגד כללי השוק המודרני ומצטטים את הכלכלה האסלאמית והבנקים המוסלמים כאפשרות ריאלית. על שכמותם נאמר: "וגם אני נתתי להם חוקים לא טובים ומשפטים לא יחיו בהם" (יחזקאל כ, כה).

הכותב הוא פרופסור לפילוסופיה ומחבר הספר 'כלכלה וערכי היהדות'

עצם העניין | אמיר אלוף

משבר האשראי לקבלנים קטנים – הפצצה השקטה של שוק הנדל"ן

שוק הנדל"ן בישראל נכנס בחודשים האחרונים לאחד הצמתים המורכבים שידע בעשור האחרון. לא מדובר רק בהאטה זמנית, אלא בהתלכדות נדירה של כמה גורמים מקרו־כלכליים הפועלים יחד ויוצרים לחץ כבד במיוחד דווקא על החוליה החלשה: הקבלנים והיזמים הקטנים והבינוניים.

הגורם המרכזי הוא סביבת הריבית הגבוהה, תוצאה ישירה של מדיניות בנק ישראל. עליית הריבית הפכה את המשכנתאות ליקרות משמעותית, והובילה לכך שזוג צעיר ממוצע נדרש להחזר חודשי של כ־10,000-11,000 שקלים על דירה בשווי של כ־2.5 מיליון שקלים. בשביל רבים מדובר ברף בלתי אפשרי. תוסיפו לכך את המלחמה, תחושת אי הוודאות והירידה של הקונים על הגדר - והתוצאה היא ירידה חדה בביקושים לרכישת דירות.

אלא שהירידה בביקוש פוגשת במקביל עלייה דרמטית בעלויות הבנייה. בשנים האחרונות חלה התייקרות ניכרת במחירי חומרי הגלם, בין היתר בשל תלות בייבוא מאירופה, מטורקיה ומסין, לצד שיבושים בשרשראות האספקה. לכך מתווספת עלייה חדה בעלויות כוח האדם, במיוחד לאחר הפסקת השימוש הנרחב בעובדים פלשתינים והמעבר לעובדים זרים יקרים יותר וזמינים פחות.

המשמעות כפולה: מצד אחד, עלות הבנייה ליזם מזנקת, ומצד שני, היכולת למכור דירות במחירים גבוהים נשחקת, משום שהקונים פשוט אינם יכולים לעמוד בהחזרים. כך נוצר פער מסוכן בין עלויות הייצור ובין מחירי המכירה בפועל.

לכך יש להוסיף את עלויות המימון, שהפכו לגורם מכריע. קבלנים קטנים ובינוניים, שאינם נהנים מנגישות נוחה לאשראי כמו החברות הגדולות, נאלצים לשלם ריביות גבוהות יותר ולהעמיד ביטחונות כבדים יותר. כאשר פרויקטים מתעכבים או המכירות נעצרות, עלויות המימון "אוכלות" את הרווח - ולעיתים אף את ההון העצמי.

פרט לכך, נוצר עומס תפעולי ותזרימי משמעותי: יזמים נדרשים לממן תקופות ארוכות יותר של החזקת קרקע, לשאת בעלויות קבועות של אתר בנייה פעיל גם כאשר קצב המכירות נמוך, ולהתמודד עם פערי תזרים בין קצב ההוצאות לקצב התקבולים. במקביל, ספקים וקבלני משנה מקשיחים את תנאי האשראי ודורשים תשלומים מהירים יותר, מה שמחריף עוד יותר את הלחץ על ההון החוזר. מצב זה יוצר "לחץ מספריים" קלאסי - עלויות עולות מול תזרים נכנס שנחלש.

התוצאה היא תהליך שקט אך מדאיג: שחיקה מתמשכת ביציבות הפיננסית של יזמים קטנים, עד כדי סכנת קריסה. בשלב הראשון מדובר בדחיית תשלומים, מיחזור חובות ולחץ תזרימי. בשלב הבא - עצירת פרויקטים, מכירת נכסים בהפסד ולעיתים גם חדלות פירעון.

חשוב להבין: קריסה של קבלנים קטנים אינה בעיה נקודתית. היא עלולה ליצור אפקט דומינו רחב של פגיעה בספקים, קבלני משנה ועובדים, ובסופו של דבר גם במערכת הבנקאית. פרט לכך היא תפגע בהיצע העתידי של דירות, ובטווח הבינוני אף עלולה להוביל לעליית מחירים מחודשת.

כדי למנוע החרפה של המשבר נדרשת חשיבה מערכתית, ובראשה הורדת הריבית המרסנת של בנק ישראל, לאפשר למשק לנשום שוב לרווחה, לציבור לחזור לקנות דירות ולקבלנים למכור דירות ולשרת את החוב. במקביל, כמענה חירום לנזקים שכבר נגרמו, ראוי לשקול הקלה זמנית בתנאי האשראי לפרויקטים קטנים ויצירת מסגרות מימון משלימות. ההבנה הנדרשת היא כי שוק הנדל"ן אינו רק שוק השקעות אלא תשתית כלכלית חיונית.

המשבר כבר כאן. השאלה היא האם נדע לעצור אותו בזמן, או שנגלה מאוחר מדי שהפגיעה בקבלנים הקטנים הפכה לבעיה של המשק כולו.

הכותב הוא מנכ"ל חברת פת־רון המלווה עסקים בפתרונות מימון

בס"ד

לביא
תאגיד החינוך העירוני בירושלים

לתאגיד "לביא" הירושלמי, התאגיד הגדול ביותר בארץ, דרוש/ה



מנהל/ת אגף שכר

תפקיד בכיר, מוביל ומשמעותי בלב עשיית הארגון

תנאי חובה:

✓ תואר ראשון
✓ ניסיון ניהולי
✓ ניסיון משמעותי בחשבות שכר

להגשת מועמדות יש לשלוח קורות חיים לכתובת
Fin@goldman-hr.co.il בציון מספר משרה 8200

פרטי המכרז המלאים נמצאים באתר התאגיד תחת
"מכרזים ודרושים" Lavy.org.il



מדרשת 'בדרך אפרתה'

הדרך שלך מתחילה כאן,
בלב ירושלים במדרשה משפחתית.

אנו מזמינים אותך למסע מיוחד,
מסע שבו לימוד התורה מעניק משמעות לכל העשייה שלך,
ומדרשה שהיא חוויה משפחתית וחברתית.
מקום שבו תוכלי לשאול, לברר ולבנות את עולמך האמוני.
שנה של העמקה, חיבור וזהות.
בשנה זו תוכלי גם ללמוד הוראה ולעסוק בשליחות חינוכית,
וגם לבנות את עולמך הרוחני.

מלמדים בתוכנית:

הרב ליאור אנגלמן, הרב חגי שטמלר
והרבנית אילה פרידמן ועוד.

עוד באפרתה:

• תואר ראשון: גיל הרך, גיל הרך וחינוך מיוחד, יסודי, חינוך מיוחד ועל-יסודי במגוון התמחויות.
• מסלולי התמחות ייחודיים: חינוך מיוחד וחטיבת אמנות, חינוך מיוחד וחינוך בלתי פורמלי • תואר שני בזיכרון וחינוך
• רום - תוכנית מצויות לחינוך • הסבת אקדמאים והרחבת הסמכה
• תוכנית ראשית - הכשרה ייחודית לתומכות חינוך ולמנהלות מעון
• **חדש!** הכשרה ייחודית לתומכות חינוך בבית הספר היסודי - תואר אקדמי + תעודת הוראה

שנה ראשונה חינם* • מערך מלגות • **מדרשת 'בדרך אפרתה'** • לימודים בירושלים

*בכפוף לתוק חיילים משוחררים

הצטרפי להצלחה 1800-800-204
בן יפונה 17, ירושלים // EFRATA.EMEF.AC.IL
אפרתה-אמונה - מכללה אקדמית לחינוך

לשיחת וואטסאפ איתנו

100 אפרתה
ללמוד בבית טוב בירושלים
כבר יותר מאלפיים שנה

לשנה"ל תשפ"ז

משפחה של תורה
תלמוד תורה תתמ"ד רמלה

רמלה
המחלקה לתרבות תורנית

רצמד
תלמודי תורה בתמ"ד



דרוש מלמד

לתלמוד תורה תתמ"ד רמלה
דרושים מלמדים

דרישות התפקיד: אהבת תורה • מסירות
ורגישות לתשב"ר • משרה מלאה / חלקית

לשליחת קו"ח ופרטים: הרב חגי 054-746-9119
ttmdramle@gmail.com (רק פניות מתאימות תיעננה)

הרב אליעזר מלמד

לשאלות הלכתיות: ask@yhb.org.il

חובת הגניזה בעידן המיחזור

אין צריך לגנוז את מאמרי 'רביבים' ← אפשר להניח את העיתון במכלי מיחזור או בפח ← אסור מן התורה למחוק אחד מהשמות שה' נקרא בהם ← אין צריך לגנוז את דפי ספרי הקודש שנדפסו לשם הגהת הדפוס ← בספרי קודש שאין בהם שמות קדושים, לכל הדעות איסור איבודם מדברי חכמים ← לכתחילה יש לגנוז דפי מקורות ועלונים שתכליתם לשם לימוד תורה ← עלוני שבת שנשארו בבית הכנסת ולא נפתחו כלל, דינם כדין דפי ההגהה שאינם צריכים גניזה

האם צריך לגנוז את מאמרי 'רביבים'?

שאלה: האם צריך לגנוז את מאמרי 'רביבים' ועוד מאמרים שיש בהם דברי תורה שבעיתון 'בשבע'?

תשובה: אומנם יש בזה דעות רבות, אולם הלכה למעשה שאין צריך לגנוז אותם, ואפשר להניח את העיתון במכלי מיחזור או בפח, תוך הקפדה שהעיתון לא יהיה פתוח במאמרים התורניים.

כדי לבאר את ההלכה כראוי, אבאר גם סוגיות סמוכות.

איסור איבוד שמות קדושים וספרי קודש

אסור מן התורה למחוק אחד מהשמות שה' נקרא בהם, שנאמר לגבי אלילי עבודה זרה: "ואיבדתם את שמם מן המקום ההוא" (דברים יב, ג), ובהמשך נאמר: "לא תעשון כן לה' אלוקיכם" (דברים יב, ד), שאסור לאבד את שמו. המוחק במזיד אחד מן השמות שנכתבו בקדושה, ואפילו אות אחת מהשם, עובר באיסור תורה וחייב מלקות (שבועות לה, א; רמב"ם יסודי התורה ו, א; שולחן ערוך יורה דעה רעו, ט). ולכן אמרו חכמים שספר תורה, תפילין ומזוזות שבלו, צריכים גניזה (מגילה כו, ב; שולחן ערוך יורה דעה רפב, י; אורח חיים קנד, ה).

אסור גם לאבד ספרי קודש שאין בהם שמות קדושים, ולכן צריך לגנוזם, אלא שאיסור איבודם וממילא מצוות גניזתם מדברי חכמים (רמב"ם הלכות יסודי התורה ו, ח; חינוך תלז; תשב"ץ א, ב, ועוד רבים).

דפי חומש וסידורים שנדפסו לצורך הגהה

מכאן לשאלה שהפוסקים האחרונים דנו בה רבות: לקראת הדפסת ספר צריכים להדפיס בתחילה גיליון אחד לשם הגהה, כדי לראות שהדפים יצאו ישרים וכסדרם. בעבר עשו זאת גם כדי לבצע על הספר הגהות אחרונות. לעיתים אירעה טעות והיו נדרשים להדפיס גיליונות נוספים. בתי הדפוס נהגו לזרוק גיליונות אלו לאשפה, ופעמים רבות הגיליונות היו מתפזרים בביזיון בסמוך לבית הדפוס, וגויים נטלו אותם ונהגו בהם בביזיון גדול, כגון לעטיפת מזון וקינוח בבית הכיסא. כדי למנוע ביזיון זה, היו שהציעו לשרוף את הדפים הללו (שנקראו "קורקטין"), ונחלקו הפוסקים האם מותר לשורפם כדי למונעם מביזיון. לדעת עיקרי הד"ט (אורח חיים ח, יב), אסור לאבדם בידיים אלא צריך לגונזם. ולמגן גיבורים (אורח חיים שלטי גיבורים קנד, ב) אף יש בכך איסור תורה.

מנגד, לדעת רבים, כיוון שהדפים הודפסו כדי שיגיהו על ידם את הספר משגיאות דפוס - אין בהם קדושה, משום שייעודם אינו ללימוד אלא להגהה, ועל כן לא התקדשו (שו"ת עין יצחק ה-ז לרב יצחק אלחנן מקובנה; הרב אלישיב קובץ תשובות ב, ו). וכן פסק הנצי"ב (משיב דבר ב, פ) מטעם נוסף: הואיל והודפסו לשם שימוש קצר, לא התקדשו ומותר לאבדם. ויש שהורו שאף בדפי ההגהה של חומשים וסידורים שיש בהם שמות מרובים הדין כן (משיב דבר שם; זקן אהרון ב, ע; יחוה דעת חזן ג, י).

בשו"ת אבני נזר (יורה דעה שעו), הקל יותר. לדעתו, אף ספרי קודש, כל זמן שלא החלו ללמוד בהם, עדיין לא חלה עליהם קדושה ואין איסור לאבדם.

למעשה מקובל להורות שאין צריך לגנוז את דפי ספרי הקודש שנדפסו לשם הגהת הדפוס, וכפי שכתב בשו"ת ציץ אליעזר (ג, א) שאפשר לשרוף את דפי ההגהות, אבל לא להשליכם לאשפה דרך ביזיון. ונראה מדברי הפוסקים, שאם יניחם במכלי מיחזור או בפח כשהם עטופים בשקית או בקופסה כדי לשמור על כבודם, אין זה דרך ביזיון.

המחלוקת בדברי חכמים ולכן הלכה כמקל

פרט לכך שרוב הפוסקים הורו להקל לשרוף את דפי ההגהה, המחלוקת היא בדברי חכמים. שכן אף לגבי שם קדוש שנכתב או נדפס מתוך אמונה והכרה בקדושתו כדי שילמדו בו, כדוגמת השמות בחומשים ובסידורים - נחלקו הפוסקים אם איסור מחיקתו מהתורה. ודעת רוב הפוסקים, שהואיל ולא נכתב במפורש לשם קדושת השם כדרך שכותבים כתבי סת"ם (ספרי תורה, תפילין ומזוזות), איסור מחיקתו מדברי חכמים (מחנה אפרים הלכות ספר תורה דף נד, א; סדר משנה הלכות יסודי התורה ו, א; עין יצחק א, אורח חיים ה; מלמד להועיל ב, פח; אחיעזר ב, יורה דעה מח. והרב הרצוג בפסקים וכתבים ד, יורה דעה קז, כתב שכך דעת רוב הפוסקים).

כאשר מדובר בספרי קודש שאין בהם שמות קדושים, לכל הדעות איסור איבודם מדברי חכמים (רמב"ם הלכות יסודי התורה ו, ח). וכך התייחסו הפוסקים לכל ספרי תורה שבעל פה, כדוגמת גמרות, כספרים שאין בהם שמות קדושים (אבני נזר יורה דעה שעו, ד; הר צבי רלא; אגרות משה ד, לט; עשה לך רב ג, כח). ואף שידוע שיש בגמרא שמות קדושים, כפי הנראה מפני שהשמות שבהם מועטים ואינם חלק מהותי מהספר כמו שהם בתנ"ך או בסידור, אין דעת המביא לדפוס והמדפיס עליהם, ועל כן הולכים אחר רובם ועיקרם שהם ספרי קודש שאין בהם שמות קדושים, וממילא איסור איבודם מדברי חכמים. מכיוון שהמחלוקת לגבי דפי הגהה מדברי חכמים, הלכה כמקל.

עלוני שבת שלא נפתחו כלל

נראה שכדין דפי הגהה כך דין חוברות של דברי תורה שמצורפות לעיתונים או נשלחות בדואר, שמקבליהן אינם מתכוונים ללמוד בהן, וכן עלוני שבת שנשארו בבית הכנסת ולא נפתחו כלל. שכן ידוע למביאים אותם לדפוס שבחלקם לא ילמדו, ועל כן כל עוד לא למדו בהם, דינם כדין דפי ההגהה שאינם צריכים גניזה.

עלוני פרשת שבוע ודפי מקורות

מעמדם של עלוני פרשת שבוע, חוברות של מאמרים תורניים, וכן דפי מקורות - חמור מדפי הגהה. כי הם נועדו ללימוד תורה, ואילו דפי ההגהה לא נועדו ללימוד כלל, ולכן לדעת רבים עלונים ודפי מקורות צריכים גניזה (לכך נטה זקן אהרן ב, ע; מנחת יצחק א, יח; מנחת אשר תלמוד תורה ט. וכן כל הסוברים שצריך לגנוז מאמרים תורניים שבעיתונים, כמובא בהמשך).

ואומנם יש סוברים שהואיל והלימוד בהם חד־פעמי - לא התקדשו, ואין צריך לגונזם, אלא מותר להניחם במכלי המחזור (יחוה דעת חזן חלק ג' אורח חיים י), או בפח עטופים בשקית (תשובות והנהגות א, תקנג; שיח נחום עד).

ואף שכל הדיון בדרבנן, מקובל להורות שלכתחילה יש לגנוז דפי מקורות ועלונים שתכליתם לשם לימוד תורה. והמקלים להניחם במיחזור או בפח עטופים בשקית - יש להם על מה לסמוך.

עיתון חול שיש בו דברי תורה

מעמדם של דברי תורה שמודפסים בעיתונים ובעלונים דתיים שרובם חול, נמוך ממעמדם של עלוני פרשת שבוע ודפי מקורות, הואיל ורוב העיתון או העלון עוסק בדברי חול, וממילא עיקר מגמת ההדפסה שלהם היא לשם חול.

אף על פי כן, יש מחמירים וסוברים שצריך לגזור את דברי התורה ולגונזם (הרב גרינפלד בירושת פלטה כט; הליכות שלמה תפילה כ, 72; הרב שלמה מן ההר תחומין ג, בתגובה למאמרו של הרב דסברג; חבל נחלתו י, לח). ויש שהורו כן לכתחילה, ובדיעבד התירו למחזרם (הרב אלישיב קובץ תשובות ב, ו; עשה לך רב ג, כח; במראה הבזק ה, פט).

אולם יש סוברים שהולכים אחר עיקרו של העיתון או העלון, שאם עיקרו חול - על דעת כך הדפיסו אותו, ואין צריך לגנוז את דברי התורה שבו (מנחת יצחק א, יח. וכעין זה בשבט הלוי ה, קסב). ויש לצרפם למקלים אף בעלוני פרשת שבוע ודפי מקורות, מפני שנועדו ללימוד חד־פעמי, כמבואר בפסקה הקודמת.

לפיכך, מותר להניחם במכלי מיחזור או בפח באופן שדפי החול מכסים את הדף שבו דברי התורה. קל וחומר שאין צריך לגנוז מאמרים תורניים שבעיתונים חילוניים, כי אף שבצד אחד מודפסים דברי תורה, בצד השני יכולים להיות דברים הפוכים לגמרי, ודווקא בהכנסתם לגניזה יש ביזיון.

זהירות מהדפסת שמות קדושים

אומנם על כותבי המאמרים ומדפיסי העיתונים ומכיני דפי המקורות להיזהר שלא לכתוב שמות קדושים, כי אף שלדעת רוב הפוסקים לא חלה עליהם קדושה, יש ביזיון בכתיבתם שלא במסגרת ספר קודש שיעמוד ימים רבים.

כפי שלמדנו במסכת ראש השנה (יח, ב), שמלכות יוון גזרה על ישראל שלא יזכירו שם שמיים. כשגברו החשמונאים וניצחום, ראו צורך לחזק את האמונה על ידי הזכרת שם שמיים, והתקינו לכותבו בכל השטרות. וכך היו כותבים: "בשנת כך וכך ליוחנן כהן גדול לא־ל עליון". אך הנהגה זו גרמה לתקלה, כי לאחר שאדם היה פורע את חובו, פעמים רבות היה זורק את השטר בלא לגנוז את השם, ונמצא שם שמיים מוטל באשפה. על כן ביטלו חכמים מנהג זה, ואף קבעו את יום ביטול המנהג ליום טוב.

מכאן למדו הפוסקים שיש להיזהר שלא לכתוב שם ה' בעיתונים או במכתבים, או אף בברכונים שלעיתים באים לידי בזיון. כמו כן, צריך להימנע מכתיבתם בציורים שתולים בבית הכנסת, כאשר יש חשש שיתבלו ויתבזו (שערי תשובה אורח חיים יא, ג). אומנם כאשר אין חשש שיתבזו, מותר לכתוב את השמות או לחקוק אותם, כגון על ארון הקודש או לפני החזן (משנה ברורה א, ד). אומנם אם טעו מדפיסי דפי המקורות או המאמרים והדפיסו שמות קדושים, כיוון שלא התכוונו לכך, דין המאמרים ודפי המקורות כמבואר לעיל.

מבחנים וחוברות עבודה

שאלה: האם צריך לגנוז מבחנים, דפי עבודה ומחברות של שיעורי תורה ותורה שבעל פה?

תשובה: כיוון שעיקר ייעודם להפעיל את התלמידים ולא כדי שילמדו מתוכם - לא התקדשו, ואפשר לנהוג בהם כדעת המקלים ולהניחם במיחזור או בפח עטופים בשקית. אבל מחברות של דברי תורה, שאדם מתכוון לשמור כדי לחזור וללמוד בהן - חייבות בגניזה.■

> מעמדם של דברי תורה שמודפסים בעיתונים ובעלונים דתיים שרובם חול, נמוך ממעמדם של עלוני פרשת שבוע ודפי מקורות, הואיל ורוב העיתון או העלון עוסק בדברי חול, וממילא עיקר מגמת ההדפסה שלהם היא לשם חול. אף על פי כן, יש מחמירים וסוברים שצריך לגזור את דברי התורה ולגונזם

המכללה האקדמית
הרצוג
מייסודן של מכללות ליפשיץ והרצוג
אלון שבות ▪ ירושלים ▪ מגדל עוז



חינוך מיוחד
כמה בלב שלי

המכללה האקדמית הרצוג מובילה את הדור הבא של מערכת החינוך בישראל
באמצעות מגוון חוגים לתואר ראשון ושני, תוכניות לימוד עשירות,
טכנולוגיות למידה מתקדמות וסגל מרצים מהשורה הראשונה

תעודות מקצועיות
אפשרות לתעודות יישומיות בנוסף לתואר

תוכניות מצטיינים
תוכנית המקנה תואר בשלוש שנים, ובחינם

מערך הסעות
להגיע ללימודים באמצעות מערך הסעות בפריסה ארצית

מערך מלגות
שנה ראשונה חינם ומלגות ייחודיות לזכאים

חינוך מיוחד | לשון | אנגלית | אזרחות | תושב"ע | מתמטיקה | מדעי המחשב | מדעי הטבע
היסטוריה | לימודי א"י | תקשורת | תנ"ך | מחשבת ישראל | ספרות - אפשרות לשלב עם לימודי משחק

תואר ראשון B.Ed. והסבת אקדמאים להוראה

הרצוג. לדעת. לחנך.

להרשמה: 077-9915237 או היכנסו לאתר המכללה: herzog.ac.il

מאיר סיידלר

החליל הפמיניסטי

השילוב של חיילות ביחידות קרביות הוא חלק מתרבות השקר שפשטה בצה"ל עוד הרבה לפני 7 באוקטובר. צבא שמשקר לעצמו ולציבור פוגע בכשירותו המבצעית ומסכן את ביטחון המדינה

דיבורים בגנות הקונספציה שהובילה לטבח 7 באוקטובר יש אצלנו למכביר, ואני מאמין וגם יודע שחלק גדול מלקחי האסון שפקד אותנו לפני יותר משנתיים וחצי אכן הופקו. עם זאת, ישנו תחום אחד מובהק שבו תרבות השקר שעמדה בבסיס הקונספציה שהובילה ל־7 באוקטובר לא רק שרירה וקיימת אלא אף התגברה, והוא השירות הצבאי של בנות בקרבי.

היות שמדינת ישראל מאפשרת לבנות דתיות לא לשרת בצבא, אתעלם לצורך הדיון מההיבט ההלכתי של הסוגיה. אתייחס אליה משני היבטים מרכזיים: היבט של צניעות והיבט של כשירות מבצעית. נושא הצניעות מעניין כנראה בעיקר את הציבור הדתי־לאומי, אך הכשירות המבצעית אמורה לעניין את כולם. המסגור שניתן על ידי התקשורת ורוב הפוליטיקאים למי שמסתייג משירות קרבי של בנות מתכנס על פי רוב תחת הכותרת "הדרת נשים". מסגור זה בא להסיט את הדיון מהעיקר ולנתב אותו למחוזות הנוחים לפמיניזם. בנקודה זו אדון בהמשך בהרחבה. בינתיים אציין שבדיון על שירות בנות בקרבי כדאי להבדיל בין שתי הסוגיות, סוגיית הצניעות וסוגיית הכשירות המבצעית.

הפרמדיקית ישנה על רצפת הנמ"ר

נתחיל בסוגיית הצניעות. יש לומר בכנות שאכן קיימת זיקה בין סוגיית הצניעות ובין הדרת נשים - הדרת נשים לא כהאשמה אלא כמצב. ישנם מצבים שבהם אנחנו, אנשי הציונות הדתית, אכן דורשים שלא יהיה ערבוב בין החיילים הבאים משורותינו ובין נשים. אמחיש זאת בסיפור שובה לב, שעליו דווח לפני חצי שנה בעיתון 'ישראל היום', על מ"פ במילואים שהתחתן עם פרמדיקית שהכיר במלחמה. על פי דברי הכתבת, שהייתה מוקסמת מהסיפור, מעשה שהיה כך היה: אחרי שלושה לילות ללא שינה פרש הצוות לישון בנמ"ר, כהרגלו, אבל הפעם הייתה שם גם בחורה. הפרמדיקית כבר רגילה להיות הבחורה היחידה. היא ידעה שהמקום הכי טוב לשינה בנמ"ר הוא על הרצפה, והיא לא ויתרה גם כשהמ"פ השתרע שם. במקום לפנות אותו משם, היא בחרה לשכב לידו, ראש־רגליים. "היה שקט", סיפרה הבחורה לכתבת הנרגשת, "אני לא יודעת מאיפה קיבלתי את האומץ ולמה חשבתי שזה מעשה לגיטימי, אבל פשוט ליטפתי לו את הרגל...". הסיפור נמשך בלילות נוספים שבהם הזוג המתהווה שוכב פנים אל פנים על רצפת הנגמ"ש ומשוחח כל הלילה, למרות תחנוני הצוות שמבקש לישון בשקט. "זה נוגד בערך את כל הערכים", הודה המ"פ בריאיון. לפחות הפעם שניהם היו פנויים, וזה הסתיים בחתונה.

אני מפרגן לזוג הצעיר את הסיפור המרגש שלהם. אין מה לומר, זה אכן החומר שממנו נעשים סרטים הוליוודיים רומנטיים. אבל לא, לא בבית ספרנו. לא עם תלמידי הישיבות שלנו. לא עם המילואימניקים הדתיים שהשאירו אישה וילדים בבית. לא רבתי! מי שמוצא לנכון למסגר את ההתנגדות למציאות שכזו כהדרת נשים הוא או טיפש או רשע.

נעבור עתה לסוגיית הכשירות הצבאית. סוגיה זו אינה קשורה לפרמדיקיות, לכן הפרדתי בין סוגיית הצניעות וסוגיית הכשירות הצבאית, אלא נוגעת לחיילות השואפות להשתתף ביחידות קרביות מתמרנות. ובכן, להלן עובדות ידועות שאי אפשר להכחיש: לנשים יש 30 אחוזים פחות מסת שריר מאשר לגברים, ולכן בכל החילות הדורשים כוח פיזי, הנשים בהכרח פחות מתאימות לתפקיד מגברים. אשר על כן, אם מכניסים ליחידות קרביות מתמרנות נשים כלוחמות, התפקוד הצבאי של יחידות אלה יהיה פחות טוב.

הפמיניסטיות טוענות אחרת? ובכן, לא ממש.

> **מדינת ישראל אינה זקוקה לצבא שוויוני שעלול לגרום חלילה לאבדות מיותרות ואף לכישלון בשדה הקרב, היא זקוקה לצבא עם הכשירות המבצעית הגבוהה ביותר. גם בלי קשר לבעיית הצניעות, על הצבא לפעול לפי המציאות ולא לרקוד לפי החליל הפמיניסטי**

בספורט שבו היכולת הפיזית היא זו שמביאה מדליות במשחקים האולימפיים, הן דווקא מקפידות מאוד על הפרדה. הן יודעות היטב שאם לא תהיה הפרדה, אזי בדיסציפלינות הדורשות כוח פיזי, שום אישה לא תזכה לעולם בשום מדליה: לא בריצה, לא בקפיצה לגובה, למרחק או במוט, לא בהרמת משקולות, לא בשחייה, לא בתחרות סקי, לא בטניס, לא בכדורגל, לא בשום ספורט שדורש כוח פיזי. בעובדה פשוטה זו שהיא כל דבר חוץ מחידוש - נכתבו על כך מאמרים אין־ספור - הדיון היה בעצם צריך להסתיים.

הגיבורים בשדה הקרב נכנעים ללובי הפמיניסטי

אלא שבפיקוד הבכיר של הצבא דיון זה לא הסתיים, וזאת מהסיבה הפשוטה שבכלל לא נתנו לו להתחיל. הפיקוד הבכיר שבוי בקונספציה שמקורה באידאולוגיה הפמיניסטית. דיונים, הוכחות ונימוקים לא ישנו מאומה, כי לארגונים הפמיניסטיים יש משהו עוצמתי יותר מכל נימוק: כוח פוליטי. כוח פוליטי עוזר גם היכן שאין נימוקים, ולארגוני הנשים הדורשים גיוס שוויוני על חשבון הכשירות הצבאית יש כוח פוליטי עצום. רוב הפוליטיקאים, אנשי האקדמיה, המשפטנים ואנשי הצבא הבכירים בכיס שלהם.

איך הגענו למצב הזה? שאלה טובה. ויש לי גם תשובה טובה: כסף, הרבה כסף, ים של כסף. כסף זה ממקור מחלקות למגדר בכל האוניברסיטאות במערב, הוא מימן עד לא מזמן השתלמויות יוקרתיות של אנשי ממשל ישראלים ושל קצינים בכירים ומשפחותיהם בהרווארד, שם למדו בין היתר גם דבר או שניים על צדקת דרכו של הפמיניזם הרדיקלי. כסף זה מפיק סרטים הוליוודיים עם גיבורות־על שמכפכפות גברים, והוא גם מקים בכל אתר ואתר במדינות המערב לובי פמיניסטי נשכן ועתיר תקציבים. הארגונים והגופים שקמו בזכות הכספים האלה, שמקורם הבלתי נדלה בממשלות אירופה ולפני טראמפ גם בארצות הברית, יחסלו את הקריירה של כל מי שאינו מתיישר לפי הנרטיב הפמיניסטי. והנרטיב הפמיניסטי בגרסתו הישראלית דורש שילוב נשים בקרבי.

בפסיקתו האחרונה פסק בג"ץ, שכידוע שוויון הוא הערך העליון שלו, ש"מוטלת על צה"ל חובה חוקית לקיים, ככל הניתן, שוויון הזדמנויות בין המינים בשיבוץ לתפקידי לחימה", אשר על כן "יש להורות בצו מוחלט על פתיחת התנסות בשריון המתמרן בחודש נובמבר 2026". כמו כן יש לאפשר לנשים "להתמיין ולהשתלב בתפקידי לחימה שונים, בדגש על יחידות מיוחדות, חי"ר ושריון מתמרן". עם זאת, בג"ץ משאיר פתח לאי שילוב, כאשר הוא מדבר במפורש רק על שוויון הזדמנויות. בעקבות פסיקות דומות של בג"ץ באותה רוח, ביצע צה"ל בשנים האחרונות שורת פיילוטים להכשרת נשים ליחידות קרביות. אלא שרוב רובם של הפיילוטים האלה לא הניבו את התוצאה המיוחלת, וחלקם סיפקו אותה רק לאחר שרף ההצלחה לנשים הונמך לעומת הרף הדרוש לגברים. כמו בספורט. אלא שמלחמה היא לא ספורט. במלחמה נבחרת הנשים שלנו לא תוכל לדרוש מהאויב שיעמיד מולה גם נבחרת נשים.

יצוין שכל המציאות המדומיינת הזאת כבר לא בהכרח קשורה לבג"ץ אלא לציות המקדים של הפיקוד הבכיר של צה"ל. המפקדים הבכירים, בפרט אלה שנמצאים בממשק עם הפוליטיקה ובראשם למעשה כל הרמט"כלים בעשורים האחרונים, אומנם היו אמיצים בקרב, אך פחדו פחד מוות שארגוני נשים יאכלו אותם בלי מלח אם לא יתיישרו לפי הקווים הפמיניסטיים. בשל חשש זה, שהוא אכן מוצדק, הם חזרו בהתבטאויות פומביות שוב ושוב על המנטרה החלולה שחייבים אבל ממש חייבים לשלב נשים גם ביחידות הקרביות כי הרי yes, they can, כאשר ברור כשמש שהן לא. "לא תהיה הדרת נשים בצה"ל, שילובן יהיה ערכי ושוויוני", הכריז הרמטכ"ל זמיר בתדרוך שנערך אחרי מחאת ראשי ישיבות ההסדר על השירות המשותף. בעיניי, זו לא הצהרה של ערכיות אלא של תקינות פוליטית. כבר לפני 180 שנה ציין המדינאי הגרמני הדגול אוטו פון ביסמרק שאומץ אזרחי חסר לרוב "דווקא בקרב מי שהפגין אומץ בשדה הקרב". כך גם אצלנו: הגיבורים בשדה הקרב נכנעים ללא קרב ללובי הפמיניסטי.

בקיץ 2025 פוצצו תושבי חולית, שאינם חשודים לא על שמרנות יתר וגם לא על תפיסות דתיות מיושנות והדרת נשים, הצגת תחקיר מגמתי מטעם הרמטכ"ל ואלוף פיקוד דרום דאז, רב־אלוף הרצי הלוי והאלוף פינקלמן, בשל הימנעותם להצביע על כשלים ברורים בתפקוד שני גדודים מעורבים, קרקל וברדלס, ששהו ליד הקיבוץ ולא נכנסו לקרב במשך שעות ארוכות. ובכן, היו גם כשלים צבאיים במקומות אחרים בעוטף ב־7 באוקטובר. אך אלה בהחלט מדוברים, בניגוד לכשלים של קרקל וברדלס. כנראה שבניגוד לגברים, נשים הן פרח מוגן בצה"ל, ומי שיעז להצביע על כשלים של גדוד מעורב בפיקודה של מג"דית יואשם בשנאת נשים.

מדינת ישראל אינה זקוקה לצבא שוויוני שעלול לגרום חלילה לאבדות מיותרות ואף לכישלון בשדה הקרב. היא זקוקה לצבא עם הכשירות המבצעית הגבוהה ביותר. גם בלי קשר לבעיית הצניעות, על הצבא לפעול לפי המציאות ולא לרקוד לפי החליל הפמיניסטי. והמציאות מדברת: "קרבי זה הכי אחי", אחי ולא אחותי.

לתגובות: meirse@ariel.ac.il

לצילית ומאיר יעקובסון
מזל טוב להולדת הנכד
בן לדינה ודניאל
שתזכו לגדלו לתורה, לחופה ולמעשים טובים
בשבע

לענבל והרב אליעזר מלמד
מזל טוב להולדת הנכדה
בת למילכה ועזריאל
שתזכו לגדלה לתורה, לחופה ולמעשים טובים
בשבע

לזהבית וששון גואטה
ברכות בהיכנס בנכם
ניסים אלעזר
לנועם עול מצוות
שתזכו לגדלו לתורה, לחופה ולמעשים טובים
בשבע

למיכל ויוסי כץ
ברכות לנישואי הבת
שירה עם מיכאל
יהי רצון שיהא ביתם בניין עדי עד
בשבע

חדש!

בשבע - כל השבוע

נבחרת הכותבים של העיתון
עכשיו גם בדיגיטל!



חפשו בגוגל: בשבע אונליין

אתר האקטואליה החדש **בשבע אונליין**

מעדכן בכל יום עם חומרים חדשים על כל מה שחשוב ומעניין

אירועים | סיפורים | ניתוחים | פרשנויות | דעות | ראיונות | פודקסטים מצולמים

BE7.CO.IL | בשבע אונליין

זיו מאור

הרשות נתונה

התגובה של מועצת הרשות השנייה לצו האוסר עליה להתכנס, צריכה להיות התכנסות כדי לדון בשאלה איך להגיב לצו

כמעט שנתיים חלפו מאז פסק הדין "ההיסטורי", שבו סנט השופט סולברג בגיל לימון על התנהגותו בפרשת אודליה מינס. שני מעללים זיכו את לימון בהשפלה הפומבית: האחד - אינפלציה של סירובים מצד היועמ"שייה לייצג את עמדת הממשלה. סולברג הסביר שהכלי הזה נועד, עקרונית, למקרים חריגים שבהם יש אי־חוקיות מובהקת בהתנהגות הממשלה, ולא לסתם אי־הסכמות על מדיניות. ההשפלה השנייה נבעה מכך שסולברג חשף את העובדה שלימון סילף מובאות מהפסיקה שאותן ציטט בעמדתו, כפי שהוצגה לבית המשפט.

כשפורסם אותו פסק דין, הייתה תחושת אופוריה קלה בימין וציפייה מתבקשת שהעלבון יוביל את לימון וסייעניו לשנות את דרכם. השבוע שוב מגיעה אותה רשות שנייה לשולחנם של שופטי בג"ץ, ולמרבה הבושה הדבר היחיד שהשתנה הוא השופטים. הפעם מרכינים ראש בפני הפקידות המורדת.

קצת אחרי פסח הצליח השר שלמה קרעי להעביר בממשלה מינוי של 14 מתוך 15 חברים חדשים למועצת הרשות השנייה. כל החברים החדשים עומדים בתנאי הסף שנקבעו בחוק וצלחו את הליכי המינוי בייעוץ המשפטי במשרדו, אבל אבוי לבושה - נמנים עימם אנשי ימין מובהקים, כמו עורכת הדין כנרת בראשי וד"ר חיים שיין. הגדילה לעשות יושבת הראש החדשה, ד"ר יפעת בן חי שגב, שביצעה את הפשע החמור מכול: העידה בתיקי נתניהו בעד ראש הממשלה.

העובדה שיש במועצת הרשות השנייה אנשים שהם לא שמאל העירה מרבצו את ארגון העיתונאים, ארגון שמאל קיצוני ששם לעצמו מטרה להיות ארגון יציג, בנוסח סובייטי, של עיתונאי ישראל. בעתירה נטולת טיעונים משפטיים הם הצליחו לחלץ מהשופט "השמרן" אלכס שטיין צו המורה על אי כינוסה של המועצה החדשה.

לצו הזה הגיב מיידית מזכיר הממשלה יוסי פוקס, אשר הצביע על תרגיל מזוהם שביצעו גיל לימון והיועצת המשפטית המודחת: הנוהל הרגיל הוא שהיועמ"שית מודיעה אם היא מואילה בטובה לייצג את הממשלה הנבחרת, ואם לא - ניתנת לממשלה שהות לבקש רשות לייצוג נפרד ולמצוא עורך דין שייטול על עצמו את המשימה. הפעם הודיעה היועצת המשפטית לממשלה שלא תסכים לייצגה ממש בדקה ה־90: ביום חמישי בערב, בשעה שהמועד האחרון לתגובה חל ביום ראשון בבוקר. הצו ניתן אפוא מבלי שניתנה לממשלה הזדמנות להשמיע את עמדתה, ולכן יש לבטלו. אבל שטיין, "השמרן", סירב.

אני מנצל את הטור הזה כדי לקרוא לחברים החדשים במועצת הרשות השנייה לקיים את החוק, ולא את הצו החתרני, ולהתכנס. לכל הפחות ראוי שתתכנסו כדי לדון בשאלה כיצד להגיב לצו של בית המשפט. ההחלטה הזאת יכולה להיות חשובה יותר מכל החלטה שתקבלו בעניני תקשורת בקדנציה שלכם (אם כי זה לא סביר, כפי שיובהר בעוד כמה פסקאות).

כשהפלג השמאלי בוועדה לבחירת שופטים התכנס מבלי ששר המשפטים הורה על כך - הם עברו על החוק. למעשה, אין שום דבר שמותר לוועדה לבחירת שופטים לעשות, ואסור למועצת הכבלים והלוויין. אחרי שכמה שרים כבר הכריזו שאין לקיים פסיקות לא חוקיות של בית המשפט, חשיבות יתרה תהיה לעובדה שהפעם זה מגיע מחברי מועצה ציבורית־רגולטורית. זה בוודאי ירגיז מאוד את הפקידים ברשות השנייה. שיתרגזו.

ההחלטה המחוצפת של שטיין מגיעה בעיתוי היסטורי: מספר מועמדים בשמאל הכריזו ללא כחל ושרק שאם חלילה ייבחרו, הם ינצלו את כוחם כדי לסגור ערוצי תקשורת. מועצת הרשות השנייה המדוברת מונתה בשלהי כהונת הממשלה. כהונתה אמורה להימשך אל תוך כהונת הממשלה הבאה, גם אם זו תהיה ממשלת שמאל. זה ככה בכוונה: הרגולטור של התקשורת אמור לחצוץ בין התקשורת לבין הממשלה כדי להגן על חופש הביטוי. ההחלטה המבזה של שטיין לחסום את התכנסות המועצה דווקא בעת הזאת נותנת רוח גבית לאמירות הדספוטיות מצד יאיר גולן: אם חלילה השמאל יעלה לשלטון ויקבל החלטות לסגירת ערוצי תקשורת של הימין, תהיה זו מועצת הרשות השנייה שאמורה להגן עלינו. אבל מאחר שהערוצים שקיומם על הפרק - בדגש על ערוץ 14 וגלי ישראל - מבקרים את בית המשפט שבו מכהן אלכס שטיין, הוא החליט למנוע מהמועצה להתכנס ולהגן על חופש הביטוי.

איך הגענו, תוך פחות משנתיים, מהחלטה שיפוטית שנראית כאילו היא מעמידה את הפקידות במקומה - להתרפסות מוחלטת בפני חתרנות פקידותית, באופן המכשיר את הקרקע לסגירת ערוצי תקשורת? התשובה לכך מונחת לפתחה של הממשלה המכהנת. העיקרון המכונן של שירות המדינה בישראל, שעליו עמדתי בטוריי כאן לא פעם, הוא: "אף אחד לא משלם שום מחיר אף פעם". גיל לימון ספג מכה קלה בכנף מפסק הדין הנוקב של סולברג בעניין אודליה מינס, אך לא שילם על כך מחיר ממשי. סולברג הכשיר את הקרקע לצעדים משמעתיים ואישיים נגד גיל לימון, אבל הממשלה - שלא השכילה עד כה לעצור את היוצעת המשפטית ואת פרקליט המדינה על עבירות הביטחון שביצעו - מסמסה גם את ההזדמנות הזאת.

בהתרגש עלינו הבחירות, הדרישה חייבת להיות ממשלה שנחושה לגבות מחיר מפקידות סוררת. קודם כול במישור הפלילי, ובהמשך - גם במישור המקצועי, מפרקליטים כושלים כמו גיל לימון.

עוזאל ותיק

כביש שרון-שומרון: המבחן של ממשלת הימין

ההתיישבות ביהודה ושומרון נמצאת בשיא פריחתה בזכות הממשלה הנוכחית, אך מעל הכול מרחף צל אחד שטרם הוסר. מהביוב שזורם לקדומים ועד הכביש האסטרטגי שתקוע בשטח B - הפיקציה של הסכמי אוסלו מסכנת את עתידנו. הגיע הזמן להתפכח

בתקופה האחרונה אנו עדים לפריחה עצומה בכל הקשור להתיישבות ברחבי יהודה ושומרון. ביום העצמאות זכו המוני בית ישראל לטייל ביישובים, בחוות ובמרחבים שעד לאחרונה היו סגורים לכניסת יהודים. רבים שפשפו את עיניהם והתקשו להאמין למראות. אין חולק שההתיישבות ביהודה ושומרון נמצאת בימים אלו בתור הזהב שלה, וזאת בזכות שילוב של כמה גורמים: עבודה עמוקה ויסודית שמובילים השרים בצלאל סמוטריץ' ואורית סטרוק יחד עם אנשיהם, בחירת קציני צבא שאוהדים את רעיון ההתיישבות, חיזוק האחיזה בארץ המביאה כמובן גם לביטחון טוב יותר, ורוחו של שר הביטחון ישראל כ"ץ, שבמבחן המעשים נראה שהוא שר הביטחון הטוב ביותר שהיה בישראל, בוודאי בעשורים האחרונים. עם זאת, בעניין מהותי וחשוב גם ממשלת הימין טרם התפכחה: אסון הסכמי אוסלו שהביא כל כך הרבה חורבן, הרס ומוות על ישראל טרם בוטל.

בערב יום הכיפורים האחרון יצאתי במשלחת מועצת יש"ע לפגישה עם ראש הממשלה בנימין נתניהו בניו יורק, כמה שעות לפני פגישתו החשובה עם נשיא ארצות הברית דונלד טראמפ. בפגישה, שנערכה בשעת לילה בחדר בית מלון בקומה גבוהה במרכז העיר, אמרתי לראש הממשלה נתניהו: אין היום אף אחד בעולם שמכבד את הסכמי אוסלו, בטח לא הערבים. רק מדינת ישראל מתעקשת להשאיר את האסון הזה בחיים. לא ייתכן ששטחים שלמים ביהודה ושומרון, כחצי מהשטח למעשה, נמצאים בשליטה של האויב הערבי, ולמדינת ישראל אין סמכויות בהם. הפצרתי בראש הממשלה ובצוותו להוביל מהלך לביטול הסכמי אוסלו, ויפה שעה אחת קודם, אבל הצעתי להתחיל מיידית במהלך לטשטוש שלהם בשטח, ובראש ובראשונה במחיקת ההגדרות וההגבלות באשר לשטחי A, B ו־C. את תגובתו של ראש הממשלה לא אוכל בשלב זה לפרסם, אבל אציין כי יצאתי אופטימי מהפגישה יותר מכפי שנכנסתי.

חשוב להבין כי את חלוקת השטח המעושה והמאוסה הזאת הערבים מנצלים היטב ובעורמה. כך לדוגמה, תושבי הכפרים צרה ותל, הנמצאים בסמוך ליישובנו קדומים, בנו צינור ביוב המוביל את השפכים שלהם עד מטרים ספורים לפני קצה שטח B. משם הביוב הערבי זורם חופשי בשטח C למרגלות קדומים, מזהם את הקרקע, מהווה מפגע של ריח ומשמש כר פורה ליתושים ומזיקים. במשך שנים אנחנו מתריעים על המפגע, על האבסורד ועל הפגיעה בתושבי קדומים ומבקשים סיוע מהרשויות, אך ידה של מדינת ישראל קצרה מלהושיע משום שאין אכיפה בשטחי B (ומי שמספר לכם אחרת לא אומר את האמת או שלא מכיר את העובדות).

רוצים דוגמה נוספת? מול סלון ביתי בונים הערבים מבנה ענק השולט בפועל מלמעלה על כביש 60 - הכביש המרכזי באזור. אם זה לא מספיק כדי למנוע את הבנייה הזאת, הרי שהבנייה מבוצעת על שטח המוגדר במינהל האזרחי כאתר ארכאולוגי. האם די בכל אלו כדי לעצור את הבנייה? מסתבר שלא. הרי זה מתרחש במה שמוגדר שטחי B, מקום שבו למדינת ישראל אין סמכות בהתאם להסכם אוסלו.

ויש גם סוגיות אסטרטגיות. היישוב קדומים נמצא במרחק של כ־15 קילומטרים בלבד בקו אווירי מכביש 6. כבר היום ישנן תוכניות להפיכת היישוב לעיר ולצמיחת האוכלוסייה ל־20 אלף תושבים. במסגרת החזון שלי לעתיד היישוב והאזור, הצגתי לראש הממשלה ולכל שרי הקבינט תוכנית ברורה ובת השגה שאנחנו מקדמים במוצעה לסלילת כביש ישיר המחבר בין כביש 6 לכביש 60, בין השרון לשומרון. אין חולק על נחיצות הכביש ועל היתרונות הענקיים שהוא יביא לכל השומרון, ואף לתושבי השרון שיזכו להזדמנויות חדשות בתעסוקה ובמסחר ממזרח - מה שעד היום היה מבחינתם מעבר להרי החושך.

יתרון נוסף בכביש שאנו מתכננים הוא שרובו המוחלט עובר באדמות מדינה שאינן מיושבות, כלומר שניתן לבצעו במהירות תכנונית ופרקטית. הבעיה היחידה היא שתוואי הכביש עובר ברובו בשטח B, שעליו מדינת ישראל לא מתכננת בגלל דבקותה המוזרה בהסכמי אוסלו הארורים. כביש שישנה מהותית את המצב גם בשרון וגם בשומרון ובדינמיקה ביניהם, ושיושב על אדמות מדינה, לא מקודם רק בשל המחויבות של כל מערכות המדינה לחלוקה המיושנת והמזיקה הזאת.

את הקורבנות הרבים מדי, אלפים רבים שנרצחו בעקבות הסכמי אוסלו, לא ניתן לצערנו להשיב, את פושעי אוסלו טרם העמדנו לדין, אבל את האסונות שהביאו עלינו קברניטי אוסלו חובה עלינו להתחיל לתקן. את ההסכם ואת השלכותיו על השטח חייבים לבטל בפועל ועכשיו. אני קורא לממשלת ישראל: זו העת לבטל את החלוקה לשטחי A, B ו־C. בידכם הדבר. זה אפשרי, זה הכרח המציאות, וכעת זה בדיוק הזמן לעשות זאת.

הכותב הוא ראש מועצת קדומים

שלב ב'
בשיווק!

17:12

אתם בבית.

אין משרת מפתח Full Stack בכפר אלדד,
אז אתם ממשיכים לעבוד בירושלים
אבל חוזרים לדירה הגדולה שלכם
בכפר אלדד

דירות 4 חדרים החל מ- 2,400,000 ש"ח

הלל-יוסיר

076-599-6094

הרי זהב

כפר אלדד
פינה ירוקה בלב מדבר

ארץ הצבי
חברה לעבודות בנין בע"מ

יחיעם פורת

בעד התיישבות, נגד אלימות

ההתיישבות לא יכולה להרשות לעצמה מנגנון השתקה שמנרמל אלימות. מי שמבקש לבנות על אדמת הארץ חיים יהודיים איתנים נדרש להציב גבול יהודי, מוסרי וממלכתי ברור

טבח שמחת תורה תשפ"ד טלטל את כולנו. כל הארץ נדרכה, וביהודה ושומרון על אחת כמה וכמה. התעוררנו מקונספציית שישה באוקטובר להבנה שנדרש מרחב ביטחון סביב היישובים, ושהמאבק על השטחים הפתוחים דורש האצה. נראה שהממשלה נתנה לכך כמעט את כל העזרה שיכלה, וכך גם מערכת הביטחון ופיקוד המרכז תחת האלוף בלוט. במקביל לכך הצבא פעל ופועל את פעולותיו ההתקפיות והעיצוביות במחנות הפליטים בצפון השומרון ובקיני הטרור, ומסכל טרור באופן יום־יומי, כפי שסקר האלוף לעומק בכנס שקיימנו בשבוע שעבר באלון שבות.

אנחנו השתנינו. נדרכנו ועמדנו על נפשנו בעקבות האיום הקיומי הממשי, בצבא, במילואים, בכיתות הכוננות וגם בחיים האזרחיים. והאמון המינימלי שנתנו לפעמים בערבים, ירד בעקבות הטבח אל מתחת לאפס.

גם השטח השתנה, במידה רבה מאוד לטובה, בעזרת צה"ל ובזכות המתיישבים הגיבורים בחוות, והיום יהודים ישראלים חשים הרבה יותר ביטחון כאשר הם מסתובבים ביהודה ושומרון. החוות והגבעות מושכות אליהן את הנוער, שרואה בהן את שיא ההגשמה, והם שומרים על אלפי דונמים של אדמות מדינה.

אם נשים את המהלכים הצבאיים החשובים בצד, השינויים המשמעותיים הללו מכילים גם אתגרים חברתיים גדולים שצריך לתת עליהם את הדעת. הפעולות האזרחיות במאבק על השטח מתחלקות לכמה סוגים, וחשוב שנדע להבחין ביניהם ולנהל דיון חברתי מה מבחינתנו הקו המנחה לפעולה רצויה, ואיפה עובר הקו האדום.

יש פעולות ששייכות לתחום המאבק על השטחים הפתוחים, החל בעצם ההתיישבות המבורכת באדמות המדינה, וכלה במאבק, בעיקר באמצעות מרעה, על שטחי מרעה באדמות המדינה. אומנם לפעמים הרעייה מובילה להתגוששות וחילופי דברים, אך בהרבה מהמקרים הללו החיכוך לא מגיע לעימות פיזי של ממש.

חוץ מכל אלו, יש תחום אחר של מעשים שעוסקים במאבק אזרחי יזום נגד ערבים בביתם ובאדמתם, מעצם החדירה האזרחית לאדמות פרטיות ולתוך כפרים (וגם כאן יש מדרג מסוים בין אדמות חקלאיות לבין מקומות מגורים), ועד הקצה הרע של אלימות אזרחית יזומה ומכוונת באדמות פרטיות ובתוך הכפרים, מה שהאלוף הגדיר בכנס כ"טרור", ומה שמקובל לכנות "פעולות תג מחיר".

בכנס 'מעבר לגדר' שקיימנו בשבוע שעבר, יצאו אמירות ברורות כלפי כל מה שכולל אלימות אזרחית יזומה, וזעקה שאסור שהאלימות הזאת תנורמל. בנוסף לכך שמענו את עמדת האלוף בלוט באשר להשלכות הקשות שעלולות להיות לתופעה זו על הביטחון בהיבטים שונים, של הסטת כוחות, איבוד לגיטימציה בין־לאומית גם בגזרות אחרות וסכנה ממשית לחיי אדם, שעלולה להיגמר באסון.

בשיחותיי עם תומכי האלימות התוודעתי לכך שהם סבורים שעם ישראל איתם ומאחוריהם, בגלל התמיכה והשתיקה, ואנחנו באים לומר, לא. עם ישראל בעד התיישבות, אך נגד אלימות. רבים נוטים לפטור את התופעה הזאת כמעשי קצה של "נוער נושר", אך המציאות מורכבת יותר. התפוצה והחשיפה של קבוצות ווטסאפ כמו "חדשות הגבעות", המונה כ־20 אלף עוקבים, או "חדשות אנ"ש" (כ־3,000 עוקבים), שמפרסמות בגאווה ובשמחה עקירות, שרפות ותקיפות של ערבים באשר הם, מעידות כי ישנו אתגר חינוכי וחברתי עמוק העומד לפתחנו. יש להניח כי בכיתה ממוצעת של ישיבה תיכונית ישנם כמה עוקבים נאמנים אחרי הקבוצות הללו. זהו עניין ציבורי, שדורש התייחסות עומק ונטילת אחריות.

ניתן לראות בקבוצות הללו תפיסת עולם יחסית סדורה וקוהרנטית, ששמעתי גם בשיחות ישירות, שגורסת שלערבים אין מקום בארץ, ושרוב ככל האמצעים כשרים על מנת לאמלל את חייהם ולנסות לגרום להם לעזוב. ואם הצבא לא עושה את עבודתו נאמנה (ולשיטתם, הוא אינו עושה אותה), המשימה עוברת לכל אדם.

עם תפיסת העולם הזאת אנו, כתושבי יהודה ושומרון, צריכים להתמודד ביושר ובגובה העיניים, להקשיב לה ולהשיב עליה תורנית, אנושית וממלכתית ולהציב עמדה ברורה: אין "כיבוש יחיד", אין חיילים או שוטרים שאינם לובשים מדים, ויש הבדל תהומי בין מלחמה באויב לבין גזל הגוי ופגיעה אזרחית בגוף ובנפש.

המבוגרים האחראיים בחוות מבינים את הדברים הללו, ובשיחות אישיות יודעים גם לומר שאף שלעיתים צריך למתוח מעט את החבל בנושא ההתיישבות, פעולות כגון אלו שהולכות ממש נגד המדינה והצבא עלולות לקרוע את החבל.

כעת האחריות מונחת לפתחנו. עלינו לומר בקול רם וצלול שיש קווים שאסור לחצות. ההתיישבות אינה יכולה להרשות לעצמה מנגנון השתקה שמנרמל אלימות, מתרץ אותה או מוחא לה כפיים מהצד. מי שמבקש לבנות בארץ הזאת חיים יהודיים חזקים, חייב לדעת גם להציב גבול יהודי, מוסרי וממלכתי ברור.

הכותב הוא תושב כפר עציון, ממובילי ארגון 'בעד התיישבות - נגד אלימות'

הרב אברהם וסרמן

מי בעלי הברית שלנו?

הציונות הדתית קיבלה סטירת לחי מצלצלת, כשרבנים שאינם משרתים בצבא נבחרו לכהן בערים חשובות, ולא רבנים ששירתו ומשרתים במילואים גם לאחר הגיל המחייב. זו הזדמנות חשובה לדון בסוגיית "ברית המשרתים"

מהי משמעותה של ברית המשרתים? ובכן, כל מי שמשרת בצבא ומגן על קיומה של המדינה כלול בה. זה המיתוס המכונן וזה גם האתוס, המטרה והתכלית העיקרית. אבל מה המיתוס והאתוס של המדינה עצמה?

גם אם הדתיים שדוגלים בברית הזאת יצהירו כל העת כי הם בעד מדינה יהודית ובעד השילוב של תורה וצבא, הרי חבריהם ל"ברית", שחלקם ממש אנטי־דתיים, לא ייתנו לזהות היהודית ולערכיה המעשיים להיות חלק מסדר היום הלאומי. אלא אם כן מחשיבים את מושגי "היהדות שלי" המצוטטים בפי ראשי המפלגות הללו, שאינם אלא משפטי אווירה וקישוט.

הזהות היהודית־לאומית הופכת לא רלוונטית לחיים הציבוריים והלאומיים, ונהיית נחלת הפרט בלבד.

חמור מכך. כשעצם קיומה של המדינה וההגנה עליה הופכות לחזות הכול, קוראים לזה פשיזם. וכשהגנת המדינה נסמכת על "מקורות ביהדות", זהו פשיזם דתי, שמסוכן הרבה יותר.

והנה אחד היישומים של התפיסה הזאת, שפורסם לאחרונה: חבר בבית דין לגיור לא דרש מהמתגייר קבלת מצוות, מכיוון שהוא משרת בצבא ביחידה קרבית ומוסר את הנפש למען עם ישראל.

לפי הקריטריון הזה - הדרוזים, הצ'רקסים והבדואים יהפכו ליהודים מחמת שירותם הצבאי. אבל יהודים מבטן ומלידה שומרי תורה ומצוותיה - אולי כבר לא יהיו זכאים לשם יהודי...

כעת יהיה מי שיצטט - בתלישת המקור מהקשרו ובחוסר הבנה - את דברי הרב קוק על אודות מדינת ישראל כערך העליון שלנו, כשבדבריו מפורש שמדובר במדינה המתנהלת לאורה של תורה ויונקת מערכי הקודש ללא סייג. בנוסף לכך מתעלמים ממשפטים אחרים שלו, על הלאומיות המנותקת מהדת שעלולה "להזדהם בזוהמא רבה, שתחתיה הרבה רוחות רעים גנוזים" (אורות התחיה כ"ב).

כשהמדינה תהפוך לערך עליון, וצבאה יהפוך לכלי ביצוע לעוולות מוסריות ודתיות, לא תהיה לה עוד זכות קיום מוסרית, רוחנית ומעשית, והיא תביא על עצמה את כיליונה חלילה. עלינו להתנגד בכל המרץ לקמפיין הגדול ורב העוצמה, ולהזהיר מפני ההשלכות הקשות לעתיד המדינה והעם. את חלקן כבר ראינו, כשהצבא החריב יישובים בארץ ישראל, למרות שהתפקיד שלשמו נוצר היה הגנה עליהם.

אמת, מרכיב חשוב בתחייתנו הלאומית היה ועודנו הצבא. זה הסמל של היהודי שכבר אינו בגלות. גוו לא כפוף, פניו אינן צמוקות ועצובות, החייל הגאה והאמיץ שרובה משתלשל לו מכתפו כבר לא יובל כצאן לטבח. הציונות החילונית הפכה גם את חג החנוכה לחג הצבאיות והגבורה של החייל העברי, המכבי החדש.

ערך עיקרי שעליו מושתת הצבא הוא הנכונות להקרבה עצמית של היחיד למען הכלל. אם מזלזלים בזה לא נוכל לקיים חברה בריאה, ונהפוך לחברה נהנתנית, אגואיסטית ובסופו של דבר גם רעה, כשכל אחד יראה רק את צורכי עצמו ולא זולתו. שלא לדבר על הסכנה הקיומית שנובעת ממצב כזה.

אבל הקיום הזה - מה ערכו?

לכאורה אין זו שאלה, שכן לעם היהודי אין אפשרות אחרת לשרוד לבד ממציאות של מדינה שתגן עליו מפני הקמים עליו לכלותו. אך גם בזה אין די, שכן ברצון ההישרדות לבדו אין כדי להפיח רוח במפרשי האומץ וההקרבה. לכן, במאבקו נגד תפיסה כזו - של השיבה לארץ ישראל למטרת "מקלט בטוח" - לא חסך הרב קוק במילים קשות, והגדיר אותה כמי שעלולה להמית עם חי, "וקל וחומר שאינה יכולה להחיות עם מת". מטרתנו כפי שהגדירה התורה היא להיות ממלכת כוהנים וגוי קדוש, ומתוך כך להיות אור לגויים.

בתחילת המלחמה הייתה שעת רצון גדולה, חרדים רבים היו מוכנים להתגייס רק אם יאפשרו להם לשמור על אורחות חייהם (אגב - מה איתנו, הדתיים־לאומיים? אין לנו אורח חיים הדורש שמירה?). אבל היו מי שלא רצו בכך. שמא אפילו קיוו למשבר שהדבר ייצור, אבל אולי זו כבר קונספירציה מרחיקת לכת...

"מפלגות הברית" המכריזות מלחמה נגד הציבור החרדי, יבצרו אותו בעמדותיו. הוא יכריז על "שעת השמד" ו"מסירות נפש" נוכח גל הגזרות שינחיתו על ראשו. זה בדיוק מה שחלק מ"מפלגות הברית" רוצות. כמה חבל שיש בתוכנו מי שמצטרפים למהלך נורא זה. את השוויון בנטל עוד לא פתרו, וגם לא יפתרו בדרך זו. אבל בדומה ל"הרהורי עבירה קשים מעבירה", הרי שאת הנזק הרוחני־אידאולוגי כבר "הצליחו" לחולל, ואותו יש לתקן מהר ככל האפשר.

יש לנו ויכוח מהותי מאוד עם החרדים, וכאב נורא על שהם לא נושאים במאמץ המלחמתי. אבל כולנו שייכים לבית המדרש ולשרשרת הדורות שומרי התורה ומצוותיה: "חבר אני לכל אשר יראוך ולשומרי פקודיך". הם החברים שלנו, זהו נצח ישראל, הקשר לתורה ומצוותיה, לאמונה ולמסורת, הקושר אותנו בקשר התפילין ובקשרי הציצית.

לסיום אשתמש בפרפרזה על המשפט הידוע, "באהבה נגייס, ובאהבה נתאחד וננצח".

שפרה מישלוב

ביטחון לפני שוויון

ערך השוויון חשוב, אך אין לקדש אותו. המדיניות המשפטית הנוכחית מעניקה בכורה בלעדית לערך השוויון, ומפרה את האיזון החיוני בינו לבין ערכי הביטחון וזכויות האדם

השבוע הודיעו ראשי ישיבות הסדר ומכינות כי אם ישולבו נשים בחיל השריון, הם יורו לתלמידיהם שלא לשרת עוד בשריון. החלטה זו היא תגובה לפסיקת בג"ץ, שהוציא צו מוחלט המורה לצה"ל לפתוח התנסות נשים בחיל השריון המתמרן כבר בשנת 2026. ההחלטה מבוססת על חובת מתן שוויון הזדמנויות הקבועה בחוק שיווי זכויות האישה ובחוק שירות ביטחון, שלפיהם יש לאפשר לנשים לשרת בכל תפקיד בצבא, אלא אם כן הדבר נמנע בשל "מהותו ואופיו של התפקיד". נקבע כי על הצבא מוטל נטל ההוכחה להראות שמהותו ואופיו של התפקיד אינם מאפשרים שילוב נשים בשריון המתמרן, ומשלא הוכח כך, עליו להמשיך במגמת ההרחבה של שילוב הנשים בכלל התפקידים.

אולם עיון בפסק הדין מגלה כי הצבא, בדרבונו של בית המשפט, מקדם שילוב נשים בניגוד להמלצות של צוות מקצועי שמינה הרמטכ"ל, אשר קבע כי לוחמות סובלות מפציעות ופגיעות בשיעור גבוה בהרבה מחיילים, ושקיימים פערים פיזיולוגיים ותפקודיים ניכרים ביניהם המצריכים הורדת רף הדרישות והפעילות: "כמו כן החליט הרמטכ"ל, כי ייפתחו התנסויות בשירות לוחמות ביחידת החילוץ וההצלה של חיל האוויר (יחידה 669), וכן ביחידת ההנדסה למשימות מיוחדות (יהל"ם) - יחידות מיוחדות, אשר ההחלטה לגביהן התקבלה בניגוד לעמדת הצוות המקצועי" (עמ' 4 לפסק הדין). מדיניות זו אומצה על ידי שלושה רמטכ"לים עד כה: "הודגש פעם אחר פעם, על ידי שלושה רמטכ"לים שונים, כי הם רואים בסוגיה זו חשיבות עליונה, מה שהביאם גם לחרוג מהמלצות הצוות המקצועי ולהוסיף עליהן" (עמ' 20 לפסק הדין).

עד כמה שהדברים מקוממים, אין להתפלא עליהם, שכן מאז בג"ץ אליס מילר בשנת 1995, שפתח בפני נשים את האפשרות להתקבל לקורס טיס, במשך שלושה עשורים הלכה והתקבעה פרדיגמה משפטית וציבורית המציבה את השוויון כערך כמעט מוחלט, הגובר ברוב המקרים על ערכים אחרים. כדי להתגבר עליו יש צורך בהרמת נטל הוכחה כבד במיוחד, לשם הוכחת אי התאמתם של התפקידים הנדונים לנשים, ומתברר שאף לאחר שהורם הנטל, הן בית המשפט והן הצבא מתעקשים להתעלם מהעובדות.

בפסק הדין האחרון קבעה דעת הרוב כי על הצבא לפתוח כבר השנה 'פיילוט' לשילוב נשים בשריון המתמרן, למרות שהצבא הציג נתונים ביטחוניים שלפיהם בשל המלחמה המתמשכת, אין לו כעת את המשאבים הדרושים לכך. שוב מתערב בג"ץ בהחלטות ביטחוניות מקצועיות, אך מובן שאין כאן כל נכונות גם לשאת באחריות לתוצאות, כפי שניכר בהתנגדות התקיפה לכלול את בג"ץ במנדט הסמכויות של ועדת החקירה לאירועי שמחת תורה תשפ"ד.

פסיקת בג"ץ אינה מאזנת באופן שקול וסביר את מכלול הערכים והצרכים העומדים על הכף, ויש לשוב ולהאזין לדעת המיעוט בבג"ץ אליס מילר. שם הבהירו השופטים קדמי וטל כי תכליתו הראשונית והעליונה של צה"ל, במיוחד במדינה הנתונה לאיום קיומי מתמיד, היא הגנה על המדינה ותושביה. הם אינם מקילים ראש בערך השוויון, אך סבורים כי יש להעניק משקל משמעותי לשיקולי הביטחון, ולא לפסול אותם בהינף יד כטיעונים חסרי בסיס. היום, לאחר עשרות שנים של ניסיונות בשילוב נשים בתפקידי לוחמה, לא מדובר כבר רק בהשערות סבירות, אלא בנתונים בדוקים ומדידים.

ישנם שיקולים נוספים, חשובים ביותר, הנוגעים לסוגיה זו, ושחיוני לאזן מולם את ערך השוויון. הצבא הוא מסגרת כפויה והיררכית. החיילים אינם יכולים לבחור אם לשרת או לא, ולכן חלה על המדינה אחריות מוגברת שלא לפגוע בזכויותיהם מעבר למידה הנדרשת לשם קיום התכלית הביטחונית.

בין השאר מוטלת על הצבא החובה לשמור על זכותם של המשרתים לבריאות. הצבא מחויב שלא לחשוף את המגויסים לסיכונים בריאותיים ולפציעות שאינם כורח מבצעי. מחקרים שנערכו במשך השנים שבהן שולבו נשים ביחידות לוחמות, מצביעים כאמור על שיעורים גבוהים של פציעות ושברי מאמץ אצל חיילות, הנובעים ממאמץ גופני ומעומסים שאינם מותאמים. שהיית נשים במשך זמן ארוך בטנק, בעת מלחמה ובתנאי היגיינה אישית לא מספקים, עלולה, כפי שגם זאת כבר הוכח, לפגוע בבריאותן של החיילות. אין כל לגיטימציה מוסרית לייצר מדיניות הגורמת לנזק בריאותי נרחב, רק כדי לאתר קבוצה קטנה שתצליח אולי לעמוד ברף הנדרש בשם השוויון.

הצבא מחויב גם לשמור על זכותם של המשרתים לכבוד. בהתאם לכך, לא סביר להציב משרתים ומשרתות בתנאים הפוגעים בכבודם באופן ממושך, אלא אם כן מדובר בצורך ביטחוני הכרחי של פיקוח נפש. חובת הצבא היא לצמצם תרחישים של פגיעה בכבוד, ולא להסתמך עליהם כמדיניות קבועה. משום כך, לא סביר לשבץ גברים ונשים באותו טנק, כיוון שהדבר עלול להביא לכך שהם יידרשו לשהות יחד בטנק סגור במשך ימים.

מעבר לכך, הצבא מחויב להעניק חופש דת. אסור שהשירות הצבאי יהיה מסגרת המפעילה לחץ על אמונתו או על אורח חייו של החייל. אילוצם של חיילים שגויסו בחוק לשרת בתנאים מתמשכים הסותרים את מצפונם ואת פסיקת ההלכה, היא פגיעה חמורה בזכות יסוד זו. כדי לשמור על צבא העם כצבא מאוחד, על המערכת לאפשר שירות התואם את אמונת המשרתים. על פי פקודת השירות המשותף, לא ניתן יהיה לכפות על חיילים שומרי מצוות לשרת בחיל השריון אם הוא יהיה מעורב, שכן הדבר מנוגד להשקפתם הדתית, ואכן, ראשי הישיבות והמכינות כבר הודיעו שלא יאפשרו זאת. כלומר, כדי לאפשר לכמה עשרות נשים לשרת בשריון, יפסיד צה"ל מאות שומרי מצוות. ושוב, מי יישא באחריות לפגיעה זו, שיש לה השלכות ארוכות טווח גם בשירות המילואים?

ערך השוויון חשוב, אך אין לקדש אותו. עליו לקבל ביטוי באופן מאוזן, רק במקומות שבהם אינו בא על חשבון ביטחון המדינה ואינו רומס זכויות אחרות. למעשה, על הכנסת לתקן את החוקים שהתקבלו בשנת 2000 ומעניקים לערך השוויון מעמד מיוחד גם בנוגע לשירות הביטחון, ולומר באופן ברור: הביטחון קודם לשוויון.

הכותבת היא רבנית, דוקטור למדעי היהדות, עורכת דין וחוקרת מכון משפטי ארץ



הסמכה לרבנות +
קריירה מובטחת +
שירות קבע משמעותי!

הצטרף לתכנית אנשי חיל

של הרבנות הצבאית ומוסדות אריאל

התכנית כוללת:

- הסמכה ל"יורה יורה" מטעם הרבנות הראשית לישראל
- לימודים מעמיקים ורלוונטיים, עם דגש על יישום מעשי
- העשרה מקצועית ומנהיגותית
- מסגרת קהילתית, ליווי אישי וסביבה תומכת
- שירות קבע מובטח לבוגרים
- לימודים מלאים על חשבון הצבא + מלגה גבוהה

הרישום למחזור ד' בעיצומו!

תנאי קבלה:

- עד גיל 26
- לאחר שירות החובה הצבאי
- לאחר או במהלך לימודים בישיבה/מכינה

למידע ורישום חפש:
"תכנית אנשי חיל"
ברשת



עיונים

הרב חגי לונדין

מעבר לחוקים ולגבולות

קיום חוקים הוא הכרח המציאות, אבל בעומקם של ל"ג בעומר ויום ירושלים נחשף המסר הגדול של ספר ויקרא: לא להסתפק במדרגה של קיום החוק, אלא לשאוף להפוך את הקודש והרוח לחלק אינטגרלי מהחיים עצמם

פרשת בחוקותיי חותמת את ספר ויקרא. "אם בחוקותיי תלכו, ואת מצוותיי תשמרו ועשיתם אותם" (ויקרא כו, ג). חוק הוא כלל שמוטבע במציאות, ויש השלכות ברורות לקיומו או לאי־קיומו. הוא חקוק בטבע, וגם בנפש האדם. החוק דורש מהאדם להכניס את חייו למערכת יציבה, חותכת וברורה. לפי המתואר בפרשה, קיום חוקי ה' מוביל למציאות מופלאה: "ונתתי גשמיכם בעיתם, ונתנה הארץ יבולה... ונתתי שלום בארץ, ושכבתם ואין מחריד... ורדפתם את אויביכם, ונפלו לפניכם לחרב... והקימותי את בריתי אתכם... ואולך אתכם קוממיות" (ויקרא שם, ד-יג). המהר"ל מסביר שכאשר אדם הולך על פי חוקי ה', הוא מתאים את עצמו לסדר הכללי של המציאות (נתיבות עולם נתיב התורה א, ובמקומות רבים נוספים). יש כיוון שהעולם זורם אליו, וכאשר אדם רואה אותו עין בעין ומתיישר לפיו, באופן טבעי החיים שלו הולכים ופורחים. הוא משתלב בחוקיות של הבריאה, ונהנה מטבע העולם ההולך במהלכו התקין. אם בני ישראל ילכו בחוקי התורה, העולם כולו יצעד איתם.

אחרי הברכות, מגיעות ההשלכות במקרה של אי־קיום החוק: "ואם בחוקותיי תמאסו... אף אני אעשה זאת לכם, והפקדתי עליכם בהלה את השחפת ואת הקדחת מכלות עיניים ומדיבות נפש, וזרעתם לריק זרעכם ואכלוהו אויביכם. ונתתי פניי בכם, וניגפתם לפני אויביכם, ורדו בכם שונאיכם, ונסתם ואין רודף אתכם. ואם עד אלה לא תשמעו לי, ויספתי לייסרה אתכם שבע על חטאתיכם..." (ויקרא שם, יד ואילך). אם עם ישראל יסטה מהחוקיות האלוקית, הוא יושמד כעם, יירדף, יושלך לגלות ויאבד את הצלם האנושי שלו.

החוקיות היא מיסודות תורת ישראל. במאמר חשוב של הרב קוק, שנקרא 'נחמת ישראל' (מאמרי הראיה, עמ' 290), הרב קוק מדבר על הנפש האלילית לעומת הנפש היהודית. הנפש האלילית מואסת בחוקיות. האדם הפראי רוצה לעשות ככל העולה על רוחו. נטייה פראית זו נמצאת בכל אחד מאיתנו, ומתבטאת ברצון להתפרק, לפרוץ גבולות. זה סוג של יצר הרע שבעקבותיו האדם הולך אחר החשק ואינו דוחה סיפוקים, אך יש לזה גם שורש עמוק: רצונו של האדם לפרוץ אל האין־סוף.

נשמת האדם היא חלק א־לוה ממעל, ולכן בכל אדם יש רצון שמוטבע בנשמתו, להיות אין־סופי. להיות משוחרר מכל חוק, לא מוגבל בשום גבול. יש צד בגבולות ובמגבלות שמנוגד לצלם האלוקים שבאדם. ממילא הרבה אנשים חשים שהחוקים מגבילים אותם. בשנות הילדות, שבהן הצדדים החייתיים והפראיים נוכחים יותר, האדם מנסה יותר לפרוק את עול החוקים. בשלב הבגרות הוא מבין שאי אפשר להתנהל על פי דחפים ספונטניים בלבד, אך גם אז הוא מקבל את סד החוק רק בלית ברירה, מפני שמסכת החוקים הכרחית לקיום החברה. את פריצת החוקים הוא מזהה עם כוח ועוצמה, והציות לחוקים נראה בעיניו חיוור וחלש.

פרשת בחוקותיי מלמדת כי מבט זה אינו נכון. העולם פורח ומשגשג דווקא על ידי ההליכה בחוקים, מפני שגם הוא עצמו בנוי על פי חוקיות. במבט ראשוני אפשר לחשוב שהטבע שואף לאי סדר, אבל במבט מעמיק יותר רואים את החוקיות הטבועה בו. אילו העולם היה מתנהל כפי שהאדם האלילי רוצה, בלי דין ובלי דיין, הוא היה מתכלה. בפרספקטיבה רחבה אפשר לראות שיש איזון בטבע. הגשם מרווה את האדמה, האדמה מצמיחה תבואה, התבואה משמשת להכנת לחם להזין את בני האדם, ובני האדם פועלים ומפתחים את העולם. יתרה מזאת, הפרשה מלמדת כי במצב השלם, כאשר עם ישראל הולך לפי החוקים הניתנים לו מהבורא, אפילו הטבע נעשה פראי פחות. "והשבתי חיה רעה מן הארץ", חיות טרף אינן מסתובבות במקומות היישוב של האנשים.

תמיד אפשר להקשות ולומר שהעולם אינו מתנהל כך. יש מדינות מוסריות שסובלות מבעיות, ולעומתן מדינות מושחתות שזוכות להצלחה ולשגשוג. ואולם בפרספקטיבה היסטורית החוקיות והטוב מנצחים. ברמה הנקודתית, נכון לזמן נתון, ייתכן מצב של "צדיק ורע לו, רשע וטוב לו". לא בכל נקודת זמן הטוב בא עם הצדק, והרע בא עם הרשע. אך פרשת

> החתימה של ספר ויקרא מבהירה לאדם שחייו הרוחניים אינם בגדר מותרות, אלא הם הכרחיים לו וחייבים להופיע במציאות, אחרת הוא והמציאות כולה יקרסו. על גבי רובד הכרחי זה, האדם יכול להוסיף ולתת אל הקודש

בחוקותיי באה ללמד את העקרונות המטא־היסטוריים והקוסמולוגיים של המציאות. במבט רחב על אומה לאורך זמן, אפשר להבחין שאם היא אינה מתנהגת על פי אמות המוסר, בהמשך היא מתפרקת ויורדת מעל במת ההיסטוריה. זה נכון בנוגע לכל העמים, ונכון במיוחד לעם ישראל, שהחוקיות שלו קשורה באופן הדוק לחוקיות של הקוסמוס. כשהוא הולך בדרך ה', כל הטבע מתיישר לפיו, הים נקרע לשניים והשמש נעצרת בגבעון. כשהוא סוטה מדרך זו, המסגרת הלאומית שלו מתפרקת והוא יוצא לגלות.

ההכרח להכניס את החיים למסגרת ברורה ומדויקת, של עשה ולא תעשה, נראה כמנוגד לספונטניות הנפשית של האדם. בוודאי בתקופתנו, שבה נוטים להעצים יותר את האהבה, ההזדהות והחיבור. גם התורה אינה מזניחה את ההזדהות, וקוראת לעבוד את ה' מאהבה, אבל מה שיוצר את המסגרת של דבר ה' הוא החוק. חוקי הטבע מקיימים את המציאות, וחוקי ה' מקיימים את האדם הנתון בה.

ערכים והקדשות

הפרק האחרון של ספר ויקרא עוסק בהקדשות. לאורך הספר עסקנו בהתקרבות לאלוקים סביב עולמו היומיומי של האדם, בנפילות ובשמחות, בימי החול ובמועדים. אולם מעבר למעגל החיים הקבוע, האדם יכול גם להקדיש דברים לבורא מרצונו. הוא יכול להקדיש את ערך השדה שלו, של הרכוש שלו או שלו עצמו, ואת השווי הכספי של ערך זה לתרום לבית המקדש. לכל אדם יש ערך קבוע על פי ה': "והיה ערכך הזכר מבן עשרים שנה ועד בן ישישים... ואם מבן חמש שנים ועד בן עשרים שנה והיה ערכך..." (ויקרא כז, ג-ז). במקרים חריגים, כאשר לאדם אין די כסף כדי לשלם את ערכו, הכהן מעריך אותו. "ואם מך הוא מערכך, והעמידו לפני הכהן, והעריך אותו הכהן, על פי אשר תשיג יד הנודר יעריכנו הכהן" (ויקרא שם, ח). אדם אינו יכול להעריך את עצמו, והוא זקוק לגורם חיצוני, איש קודש, שיקבע את ערכו. היום, על פי מדרגתנו הנוכחית, ההדרכה היא שלא לנדור נדרים כאלה, ולהימנע מנדרים בכלל, מחשש שלא נשלם את נדרינו. ואולם באופן עקרוני, התורה נותנת מקום לנדרים. הנדר הוא כבר ביטוי לממד החירות של האדם: לאחר שאדם הולך על פי החוק וממלא את תפקידו, הוא יכול להתנדב וליזום מעבר לחוק.

התורה קוראת לאדם לא להסתפק בחוקים בלבד, אלא ליזום מעשים של קדושה. האדם שהבין את החוק המוטל עליו נקרא להיות יזם, ולעשות יותר ממה שהוא צריך. היוזמות של האדם מעידות היכן נפשו נמצאת, ומה מניע אותו בחיים. אדם שמלא בטהרה וקדושה נעשה יזם של מעשי קודש, מתוך הבנה שדבר ה' הוא חייו. דווקא מפני שהחוק האלוקי טבוע וחקוק בו, הוא מוסיף ועושה מעל ומעבר, "כמעיין המתגבר וכנהר שאינו פוסק" (אבות ו, א).

השאיפה אל מעבר לחוק מתבטאת גם בשני מועדים החלים בסמיכות לפרשת בחוקותיי, ל"ג בעומר ויום ירושלים. ל"ג בעומר הוא יום ההילולה של רבי שמעון בר יוחאי, שלא נכנע לרומאים ושאף ליזום וליצור קדושה מעבר למה שהתאפשר בגבולות המציאות. ירושלים גם היא נמצאת מעבר לחוקים ולגבולות, כפי שמתבטא בניסים שהיו מתרחשים בה: "עומדים צפופים ומשתחווים רווחים... ולא אמר אדם לחברו צר לי המקום שאלין בירושלים" (אבות ה, ה). ירושלים של מטה נמצאת בעולם שלנו, אך היא משקפת את ירושלים של מעלה, זו שמעבר לכל חוקי הטבע והפיזיקה. אנו שואפים לא רק לקיים את החוק, אלא גם להתקדם למדרגה שמעבר לחוק, לקודש האין־סופי.

החתימה של ספר ויקרא מבהירה לאדם שחייו הרוחניים אינם בגדר מותרות, אלא הם הכרחיים לו וחייבים להופיע במציאות, אחרת הוא והמציאות כולה יקרסו. על גבי רובד הכרחי זה, האדם יכול להוסיף ולתת אל הקודש.

ואחרי כל דיני ההקדשות וגאולתם, בא פסוק הסיום: "אלה המצוות אשר ציווה ה' את משה אל בני ישראל בהר סיני" (ויקרא כז, לד). כאן מסתיים למעשה מעמד הר סיני, שהתחיל בפרשת יתרו. עם ישראל קיבל את החוקים שלפיהם מתקרבים לה', וכעת הוא יכול גם להקדיש דברים מעולמו לה', להתנדב ולתת מעבר לחוקים ולגבולות. בזאת מושלם מסלול ההתקרבות לה', ממתן תורה ועד סוף ספר ויקרא. עם הצידה הזאת יכול עם ישראל לצאת להליכה בדרך, בספר במדבר.■

שאל את הרב

בשיתוף: Yeshiva.org.il

הלל בברכה ביום ירושלים

שאלה: האם יש לומר הלל בברכה ביום ירושלים?

תשובה: בוודאי שיש להודות לה' על ניסי מלחמת ששת הימים וגולת הכותרת שחרורה של ירושלים ושאר חלקי ארץ ישראל, ולומר הלל עם ברכה ביום ירושלים בבוקר. גם כשיום ירושלים חל ביום שישי - לא מקדימים את התפילות ליום חמישי, כי אין בעיה של חילול שבת כפי שישנה ביום העצמאות, אשר הוכרז על ידי המדינה כיום שבתון, וישנם הרבה אירועים ברחבי הארץ הכרוכים בחילול שבת. וזאת מכיוון שביום ירושלים אין שבתון, ויוצא שבעיקר מי שחוגג אותו הוא הציבור הדתי־לאומי כך שאין בעיה של חילול שבת.

לכן רק את ה'ריקודגלים' מקדימים, וכל שאר הכנסים והתפילות הם ביום שישי, כ"ח באייר. כמובן שישנה חשיבות לעלות בתקופה זו לירושלים ולהשתתף בשמחתה. שנזכה שכל עם ישראל יחגוג את היום הזה בקדושה ובטהרה ולראות בבניין המקדש בקרוב.

הרב דב ליאור

מלאכות השבת

שאלה: 1. האם מותר לאכול קורנפלקס עם חלב בשבת? 2. האם מותר לפתוח אריזות של בקבוקים, חטיפים, עוגות וכדומה בשבת?

תשובה: 1. מותר לאכול קורנפלקס בשבת, ואין בזה בעיה של לש.

2. מותר לפתוח קופסאות, פחיות משקה, שקיות ואריזות שאין רגילים להשתמש בהן שימוש חוזר, אם באמת אין בדעתך להשתמש בהן שימוש חוזר אחרי הוצאת תוכנן, ואתה פותח אותן בצורה כזאת שאינך מתכוון לעשות פתח יפה לשימוש. יש להיזהר שלא לקרוע את האותיות. בילקוט יוסף כתב שמעיקר הדין מותר לקרוע את האותיות. כאשר אין קושי לפתוח לפני שבת - ראוי לעשות כן.

הרב דניאל קירש

הכשרת תנור אפייה

שאלה: קיבלנו תנור במתנה, אנחנו לא מכירים את הבעלים, הוא לא דתי אך טוען ששומר כשרות. התנור מלוכלך מאוד, יש בו הרבה שומן שרוף שקשה לנקות. איך אפשר להכשיר את התנור הזה? ואיך אפשר להכשיר את הכיריים?

תשובה: כדי להכשיר את התנור צריך לנקות ביסודיות עם מסיר שומנים את התנור וכיריים, לחמם בחום הכי גבוה במשך שעה ולהחליף תבניות. כדי להכשיר את הכיריים יש לשפוך מים רותחים על התחתית של הכיריים וללבן את החצובות.

הרב חגי פנחס בר־גיורא

מאמרים ותגובות למדור ניתן לשלוח לכתובת eshilo777@gmail.com (המערכת אינה מתחייבת לפרסם את המאמרים שיתקבלו)

מתוכים בדרכו
עמי-חי!

ת.ז. וגיוס לצה"ל

ספרי עמיחי

מתנות ערכיות ושימושיות
לתלמידים ולצוות

** תגובות מעולות ממנהלים שכבר רכשו!*

עמיחי ונינו, לוחם בסיירת מגלן, נפל בקרב גבורה בכפר עזה ביום הראשון למלחמה עת נכנס, בחירוף נפש, ביחד עם חבריו לכפר עזה והיה בין הכוחות הראשונים שהגיעו להציל את התושבים.

לאחר מותו התגלו כתבי יד רבים המלמדים רבות על תפיסותיו ועומק אישיותו ונותנים לכל מי שנפגש איתם הסתכלות עמוקה על החיים ופעמים רבות משנים נקודת מבט.



לתשלום לפני איסוף הספרים סרקו את הברקוד:

לפרטים והזמנות:

שירלי 053-7125935

חדש: ילד של סוד **35 ש"ח** • מסע מים חיים **30 ש"ח** • קלפי שיח **40 ש"ח** • מסילת חיים קטן **20 ש"ח**

מסילת חיים כריכה קשה **30 ש"ח** • אלבום צילומים ושירים **30 ש"ח** • מחזה **400 ש"ח**

תמר גוטמן



קוראים על דברים שקורים

אליעד סעדה

המיוחד של אליעד

פיקואל – מסעדת פיין דיינינג ראשונה מסוגה בעולם



קרדיט: דוד מויאל

מסעדת פיקואל הכשרה למהדרין בראשון לציון, הינה מסעדה אשר המוטיב החוזר בה הוא שמן זית, אז למה פיקואל? מכיוון והוא זן שמן הזית, המופק במשק אחיה שבשומרון, והוא הזן שעומד בליבה של המסעדה. המסעדן המוכר **איציק קדוש**, חבר יחד עם שף העל **דור בנימין**, ויחד יצרו חוויה חדשה שטרם נראתה בישראל. התפריט, תפריט טעימות בן 12 מנות כמחווה ל־12 שבטי ישראל - כל מנה שואבת השראה מהשבט, הערכים והאזור שהוא מייצג. דרך חומרי גלם מקומיים, טכניקות בישול עכשוויות וסיפור תרבותי עמוק, נבנה מסע קולינרי שמכבד את השורשים של העם שלנו ומתרגם אותם לצלחת בצורה יצירתית, מדויקת וישראלית מודרנית. הארוחה לא רק מפגישה את הסועד עם טעמים - אלא עם זהות, היסטוריה ונרטיב מחודש על גאווה מקומית, אחדות וגיוון. האירוח של שף דור בנימין לוקח את הסועדים לחוויה אינטימית מול מטבח פתוח, לא רק לבישול, אלא גם לשיחה. דרך האוכל הוא מספר על המקומות שמהם הגיע, על ההשפעות שעיצבו אותו ועל הבחירה לחגוג את ארץ ישראל דרך אוכל.

מתווה הפיצויים יורחב לעסקים נוספים בצפון הארץ



קרדיט: דוברות

שר האוצר בצלאל סמוטריץ' קיים סיור מקצועי בחיפה ובעכו, שם נפגש עם ראשי הערים, עם בעלי עסקים ועם התושבים כדי לשמוע את הצרכים העולים מהשטח. במהלך הסיור הודיע השר על הרחבת יישובי הצפון הזכאים לפיצוי מלא במסגרת "מסלול מחזורים". בהתאם להחלטה, התקנות שיובאו לאישור ועדת הכספים יחולו על אזורי הנחייה נרחבים בגליל העליון ובגולן, כולל ערים מרכזיות כצפת ועכו. כמו כן, בהמשך השבוע העבירה הכנסת את אישורו הסופי של מתווה הפיצויים למבצע "שאגת הארי", המספק מענה משמעותי לעסקים שחוו פגיעה בהכנסותיהם. השר סמוטריץ' הבהיר כי המשרד ערוך להעביר מקדמות מיידיות לזכאים על בסיס תביעות קודמות. "זו המחויבות שלנו כלפי תושבי הצפון הגיבורים", הצהיר סמוטריץ' במהלך הסיור.

פרס ספיר 2026 יוצא לדרך



קרדיט: דוד מויאל

מפעל הפיס הכריז על פתיחת סבב ההגשות לפרס ספיר לספרות לשנת 2026, המציין 26 שנות השראה ספרותית ועידוד היצירה העברית. לתפקיד יו"ר ועדת השיפוט מונה **הרב ד"ר בנימין צבי (בני) לאו** - סופר, איש רוח ומייסד מיזם "929" ומרכז בבואה, המחליף את ד"ר רות קלדרון. הפרס היוקרתי, כולל מענקים כספיים בסך כולל של 765 אלף ש"ח, המתחלקים באופן מדורג: פרס עבור מועמדות רשימה ארוכה: 30 אלף ש"ח לכל סופר.ת. פרס עבור מועמדות רשימה קצרה 60 אלף ש"ח לכל סופר.ת (במסלול ביכורים: 30 אלף ש"ח). פרס לזוכה בפרס ספיר לספרות: 180 אלף ש"ח ותרגום הספר לערבית ולשפה זרה נוספת. הזוכה במסלול ביכורים: 75 אלף ש"ח.

ממירון לחברון



צילום: אוריה הלר

אלפים חגגו הלילה את הילולת רשב"י בהדלקה הגדולה בעולם של המגזר הדתי-לאומי בהשתתפות שרים, חברי כנסת ורבני הציונות הדתית. אלפי בני ישיבות, מכל רחבי הארץ נהרו בערב ל"ג בעומר למערת המכפלה בקרית ארבע חברון, להשתתף באירוע בהדלקת הציונות הדתית הגדולה בעולם. בחיבור היסטורי בין מערת המכפלה למערת הרשב"י, ציינו ההמונים את הילולת התנא האלוקי בריקודים, תפילה ומעמד הדלקה מרגש. במהלך האירוע כיבדו בנוכחותם שרים ואישי ציבור בכירים, ובהם שר האוצר בצלאל סמוטריץ', שרת ההתיישבות והמשימות הלאומיות אורית סטרוק וח"כ אוהד טל, שהגיעו לחגוג יחד עם המוני בית ישראל. **מנכ"ל מערת המכפלה, אמיתי כהן:** "זכינו לארח את הדלקת הציונות הדתית הגדולה בתבל. העלייה ההמונית לרגל מוכיחה שמערת המכפלה היא מוקד המשיכה המרכזי של הציבור הדתי-לאומי בל"ג בעומר."

"מירון של פתח תקוה": אלפים בהדלקת ל"ג בעומר המרכזית



צילום: רן כליף

אלפי משתתפים מכל רחבי המרכז הגיעו להדלקת ל"ג בעומר הגדולה ב־פתח תקווה, שנערכה בראשות כ"ק מרן האדמו"ר ממישקולץ שליט"א. האירוע, שזכה לכינוי "מירון של פתח תקוה", משך קהל מגוון מכל גווני הציבור שביקש לחוות את אווירת ההילולה מקרוב. במהלך המעמד העלה האדמו"ר את אבוקת האש לכבוד רבי שמעון בר יוחאי, ונשא דברים שעוררו את הקהל. רגע מרגש במיוחד נרשם כאשר עשרות ילדים בני שלוש עברו לקיום מנהג ה"חלאקה" וקיבלו ברכה אישית. עוד במעמד התקיים מנהג "חץ וקשת", כשנורו שנים עשר חיצים כסמל לי"ב שבטי ישראל. האירוע חיזק את מעמדו כאחת מחג'גות ל"ג בעומר המרכזיות באזור, עם דגש על אחדות, שמחה ואווירה רוחנית.



viewpoint :צילום

נמשכת תנופת הפיתוח ביהודה ושומרון

חברת צ.פ. משיקה את פרויקט המגורים "הצעירה בקדומים" ביישוב קדומים, הכולל כ-230 יחידות דיור - כאשר כרבע מהדירות כבר נמכרו עוד לפני פתיחת השיווק הרשמית. בשלב הראשון מוצעות 52 יחידות, עם תמהיל מגוון של דירות 4-6 חדרים ודופלקסים, החל מ-1,590,000₪. הפרויקט ממוקם באזור מרכזי ביישוב ומתוכנן תוך התאמה לטופוגרפיה המקומית ושמירה על הנוף הפתוח. הוא מיועד הן לזוגות צעירים והן למשפחות משפרות דיור, הנהנות מקהילה מבוססת, מערכת חינוך מפותחת ונגישות יחסית למרכז הארץ. **לדברי מנכ"ל החברה, רן ינאי:** "פרויקט 'הצעירה בקדומים' הוא חלק מהחזון שלנו להרחבת ההתיישבות באמצעות בנייה איכותית, המשלבת תכנון מודרני עם חיבור לסביבה הטבעית. אנו מזהים ביקוש גבוה כבר בשלבים הראשונים".



ביקור מקצועי במרכזי 'עלי שיח' בירושלים

בכירי משרד הרווחה והביטחון החברתי קיימו סיור מקיף במרכזי היום של עמותת 'עלי שיח' ב־ירושלים, במטרה להתרשם מהפעילות למען אנשים עם מוגבלויות ולחזק את שיתוף הפעולה עם העמותה. במהלך הביקור סיירו במרכז יום לבנות ברחוב האופה, בו שוהות כ-150 חניכות, והתרשמו מתוכניות טיפול מותאמות וממתקנים מתקדמים. בהמשך ביקרו גם במרכז וייס לבנים, שם התקיים מפגש מקצועי עם הנהלת העמותה ומנהלי המחוזות. **יו"ר ומנכ"ל העמותה, הרב פרקל,** הדגיש את חשיבות השותפות עם המשרד, המאפשרת מתן מענה מקצועי ורציף לחניכים. בסיום הסיור שיבחה סמנכ"לית המשרד, רקפת בן גיא, את רמת התחזוקה, המקצועיות והמסירות של הצוותים, במיוחד על רקע אתגרי התקופה.



צילום: מרכז ישיבות ואולפנות בני עקיבא

אמון, צמיחה וגדלות

מאות אנשי מרכז ישיבות ואולפנות בני עקיבא השתתפו השבוע בכנס האביב השנתי שנערך ברמות שפירא. הכנס, שהפך בשנים האחרונות למסורת מרכזית ברשת, התמקד בבניית תוכניות עבודה לשנה הבאה לצד העמקה בתהליכי הערכה מתוך ראיה של אמון, צמיחה וגדלות. את היום פתח תא"ל במיל' וניצב בדימוס צביקי טסלר, בהרצאה שעסקה בחשיבות התחקיר ככלי מרכזי לשיפור מתמיד ולהפקת לקחים. בהמשך השתתפו הנוכחים במגוון סדנאות מקצועיות שעסקו בין היתר בבינה מלאכותית, כתיבת תוכניות עבודה ויישום תהליכי הערכה. **מנכ"ל מרכז ישיבות ואולפנות בני עקיבא, אלחנן גלט:** "איזה נפלא זה שארגון מקדיש זמן ללמוד מה עשינו טוב ומה לא עשינו מספיק טוב כדי לבנות קומה נוספת ברוח האביב והפריחה".



צילום: דור פואלו

כל הכוכבים מגיעים לירושלים

לאחר אירועי יום העצמאות המוצלחים, שבהם השתתפו למעלה מ-150 אלף חוגגים, עיריית ירושלים ממשיכה את תנופת התרבות ומכריזה על מופע ענק לרגל יום ירושלים. בערב החג (14 במאי), יתקיים בהיכל פיס ארנה מופע מיוחד בהשתתפות כוכבי העל נועה קירל ו־איתי לוי, שיחגגו יחד עם הקהל את יום השנה ה-59 לאיחוד העיר. כחלק מהמהלך לשים את תושבי הבירה במרכז, הכרטיסים יוצעו למכירה בלעדית לחברי מועדון "ירושלמי", ובמחיר מסובסד ונגיש. בעירייה מציינים כי מדובר בהמשך ישיר למדיניות שמטרתה להעניק לתושבי העיר חוויות תרבות איכותיות לאורך כל השנה, עם הופעות של מיטב האמנים בישראל. המופע צפוי למשוך אלפי משתתפים ולהוות אחד מאירועי השיא של חגיגות יום ירושלים בעיר.



צילום: דוברות

חזון לאומי בונים את המנהיגים של הדור הבא

סטודנטים בתוכנית המנהיגות של ארגון חזון לאומי השתתפו השבוע במפגש עם מתן פלג, יועץ אסטרטגי ולשעבר יו"ר תנועת אם תרצו, לשיחה על עשייה ציבורית, זהות לאומית ומעורבות חברתית. במהלך המפגש דיבר פלג עם הסטודנטים על שורשי הסכסוך הישראלי-פלסטיני, על האתגרים שמציב השיח הפרוגרסיבי בזירה הציבורית, ועל הצורך של דור המנהיגות הבא להכיר לעומק את העובדות, הטיעונים והנרטיב הישראלי. המסר המרכזי במפגש היה כי מנהיגות איננה נשענת רק על תחושת צדק פנימית או אמונה אינטואיטיבית בדרך, אלא גם על ידע, בקיאות ויכולת להסביר את העמדה הישראלית בצורה בהירה ומשכנעת - כלפי פנים וכלפי חוץ.

לתת דימוי גרפי: הסוד למפגש עמוק ואמיתי

מאחורי ההצפות הרגשיות וההסתגרויות, מסתתר עולם פנימי שמבקש סדר. כשהופכים את הרגש למוחשי ובעל צורה, האיום נעלם ומנגנוני ההישרדות מפנים את מקומם למפגש אמיתי.

ריקוד ההצפה הרגשית – מערכת הכשל

היא מנסה לשתף אותו במה שעובר עליה.

הכל יוצא בבת אחת: כעס, תסכול, פחד ועומסים.

כל הרגשות האלה מתערבבים לסלט אחד ומציפים אותה בעולם רגשי סוער שמרגיש שמשתלט לה על כל המציאות.

הוא, מצידו, מרגיש מותקף מול סערת הרגשות הזו.

ברגע שהוא מזהה את ההצפה, מנגנוני ההישרדות שלו נדלקים מיד:

הוא נאטם, מתנתק, תוקף או מנסה לפתור את הבעיה בצורה קרה ושכלתנית.

הריקוד הזוגי שלהם שקוף וכואב: ככל שהיא מוצפת יותר וזקוקה למקום, כך הוא מרגיש מאוים ונסגר.

שניהם מדברים על העובדות של מה שקורה ביניהם, אבל ברור שה־סיפור האמיתי לא נמצא במילים הנאמרות.

הסיפור האמיתי נמצא במקום שבו כל אחד מהם לא מצליח להכיל את הסערה בלי להפעיל מנגנוני הגנה.

שניהם, כל אחד בדרכו, מרגישים לבד בתוך הקשר.

למה לעבוד על התקשורת הזוגית לא מספיק?

ברוב המקרים, התגובה הטבעית בשלב הזה היא לנסות 'לתקן את התקשורת'.

מי אמר מה? איך כדאי לנסח משפטים נכונים יותר שיעזרו? איך להקשיב טוב יותר?

עבודה על תקשורת נכונה היא דבר חיובי ומועיל ויש לה את המקום שלה, אך בשיטת דמיונובע זוגי, נקודת המוצא היא שונה.

איננו מתחילים במה שנאמר אלא במה שמפעיל את מה שנאמר.

כשהרגש נשאר כדיבור מופשט (אני כועסת, חנוקה, מפחדת) הוא נחווה כאיום או ככאוס.

המטרה היא לעצור את התגובה האוטו־מטית ולהיכנס לתהליך של העלאת רגשות.



לא כדי לדבר עליהם בשכל, אלא כדי לעשות בהם סדר.

לפתוח פתח במערכות ההגנה ולהיות אורחים בעולמו של האחר

כדי לשבור את המעגל ההישרדותי הזה, דמיונובע זוגי עוזר לאדם לפגוש את העולם הרגשי שלו ולהפוך אותו למוחשי, מוגדר ובעל צורה, מגע וצבע.

במקום להישאר בחוויה מציפה ומאיימת, כל אחד מבני הזוג מתבקש להיות "אורח" או "תייר" עם עיניים חדשות בעולמו הפנימי של השני.

המארח חושף את עולמו בצורה בטוחה, וכשהוא מתבונן פנימה, הוא נותן לרגש צורה.

במקום "כעס שמשתלט על הכל", היא רואה פתאום גוש מתכת כהה וכבד שמונח לה על הלב.

המפגש הזה עם הדימוי, עוזר לסדר את כל העולם הרגשי.

פתאום, כל רגש מקבל את מקומו המוגדר והמדוייק לנפש, ואין רגש אחד שמשתלט על כל התמונה או סערת רגשות שמטביעה את האדם.

בתהליך של דמיונובע, בתוך רגעים ספורים המרחב כולו משתנה.

הוויכוח הסוער המאיים מהבית הופך לחשיפה מוגנת ובטוחה של עולם רגשי עם ממשות וצבעים.

לגעת בשורש

כשהשיח הופך פנימי ומוחשי, עולים דימויים של אותם רגשות שורשיים.

כשהמארחת משתפת את הדימוי המוחשי של הרגש, היא חושפת את עולמה בצורה מאוד בטוחה ומוגנת.

כשבן הזוג מתארח אצלה, הוא לא חווה איום ולא מרגיש מותקף ואז בעצם קורה הקסם.

הוא לא עומד מול אישה תוקפנית שדורשת ממנו תשובות.

המפגש הזה, מנטרל את מנגנוני ההיש־רדות האוטומטיים של כל אחד מהם.

הדימוי של הרגש לא מהווה סכנה עבורו ואז בן הזוג האורח מצליח ממש להרגיש ולהיות נוכח בתוך העולם הרגשי הזה בפשטות, כי הוא לא חווה שם שום איום.

כשהוא רואה את הכאב שלה בצורתו הגולמית, נחשפים הילדים הפנימיים שזקוקים לנוכחות והוא חווה רצון טבעי להתקרב ולתמוך.

אין צורך יותר להסתגר או לתקוף, משום שהם חווים אחד את השני ממקום של נוכחות אמיתית.

הריפוי שבהסכמה להיות

המרחב הזוגי לא יכול להשתנות דרך פתרון בעיות או הכרעה של מי צודק.

המרחב משתנה דרך היכולת לשהות אחד בעולמו של השני מבלי להרגיש מותקף.

המיומנות שנרכשת בדמיונובע זוגי, מאפשרת מפגש אמיתי שלא מתאפשר לזוג באופן השוטף של החיים.

כשכל רגש מקבל צורה ומנגנוני ההיש־רדות מנוטרלים, ההגנות כבר לא נראות כמו התקפה או ניתוק אלא ככאב עמוק שמנסה לשרוד.

כשהכאב פוגש נוכחות מלאה ובטוחה, הוא לא צריך יותר להסתתר.

זהו אולי הדבר הכי פחות טבעי בזוגיות המודרנית שבה אנחנו צריכים להבין הכל עד הסוף ולפתור אותו.

עלינו פשוט להיות שם ברגע שבו השני כבר רגיל להיות לבד.

הריפוי אינו מתרחש כשמישהו צודק אלא הוא מתרחש כשמישהו סוף סוף לא נשאר לבד עם הכאב שלו.

מהי שיטת דמיונובע זוגי?

להפסיק לנהל משק בית ולהתחיל לפגוש אחד את השנייה במרוץ החיים. זוגות רבים הופכים לצוות לוגיסטי מצוין שמנהל בית, ילדים ועבודה, אבל מאבדים את הקירבה. השיחות הופכות לטכניות, הנו־כחות נעלמת והלב נשאר מאחור. שיטת דמיונובע זוגי נולדה בדיוק בנקודה הזו: כדי להחזיר את המפגש, הנוכחות והאהבה אל תוך הקשר. זוהי שיטה חוויתית תה־ליכית המאפשרת לבני הזוג:

- להשיל מגננות והרגלים אוטומטיים
- להקשיב לעולם הפנימי אחד של השני בלי להרגיש איום
- לפגוש מחדש אחד את השנייה מעבר לתפקידים היומיומיים
- לחוות קרבה, נראות ואהבה בצורה עמוקה

מדובר בתהליך עמוק הכולל סדרת מפגשים שבהם נכנסים יחד למרחב שקט, כל אחד פוגש את עולמו הפנימי של האחר, ונוצר מפגש אמיתי של מהות עם מהות.

זה הזמן להחזיר את הניצוץ. אם אתם מרגישים שהקשר הפך טכני, שאתם בתקופת שחיקה, או אפילו אם אבדתם תקווה, דמיונובע זוגי היא ההזמנה שלכם לחזור. זה לא דורש עוד מאמץ, זה דורש מפגש.

דמיונובע זוגי
להקשיב ולגלות את המרחב הזוגי

לפרטים ותיאום מפגש באתר דמיונובע
או ישירות במייל: ZUG.NOVEA@GMAIL.COM

אקטואלי | מאיר פריאנטה

כמה אתם באמת
יודעים?
שאלות אקטואליה וידע כללי

1. רכישתם של איזה שני דגמי מטוסי קרב אושרה בעסקת ענק עם ארה"ב?
2. באיזה שם עברי מכונה מטוס ה-F-35 בשירות חיל האוויר הישראלי?
3. מי היא היועצת המשפטית לממשלה?
4. איזה רב הסיר באחרונה את מועמדותו לרבנות תל אביב?
5. באיזה תאריך חל יום שחרור השומרון?
6. מיהו הרב הראשי האשכנזי הראשון של ארץ ישראל בזמן המנדט הבריטי?
7. מי היה המרגל הישראלי המפורסם שפעל בסוריה והוצא להורג בדמשק ב-1965?
8. כמה קלידים (שחורים ולבנים יחד) יש בפסנתר סטנדרטי?
9. מה מסמל הסימון הכימי Au בטבלת היסודות?
10. עם איזו מדינה חתמה חברת "אלביט" על עסקת ענק בשווי מאות מיליוני דולרים בסוף חודש אפריל?
11. איזו מדינה הכריזה בסוף חודש אפריל כי היא מציגה "נשק שובר שוויון" חדש בשם "מזארק" כחלק מהתעצמותה הצבאית?
12. מה שמה של מערכת היירוט מבוססת הלייזר שמפתחת מדינת ישראל?
13. איזו חללית של אילון מאסק (spaceX) הצליחה לנחות לאחרונה חזרה אל זרועות מגדל השיגור?
14. איזה סוג של מכשירי תקשורת התפוצצו בגל השני בלבנון, יממה בדיוק לאחר מתקפת הביפרים?
15. מיהו ראש מערך המבצעים של חיזבאללה ומפקד "כוח רדואן", שחוסל יחד עם צמרת הפיקוד שלו במרתף בביירות בספטמבר 2024?

התשובות בתחתית העמוד ▼

הצלחתם לענות?
לחידון נוסף **נושא פרסים** כנסו לאתר
בשבע אונליין
BE7.CO.IL

או סרקו:

מקום 1: מנגל גז של WEBER

מקום 2: זוג כרטיסים למופע של אברהם פריד

מקום 3: ספר מבית 'ידיעות ספרים'

לוח שבע פי
03-9185553

נדל"ן

מכירה
דירות

גבעת שמואל

בלעדיות, חדשה, ברחוב השקד! בית פרטי בתוך בניין - דופלקס גן, כ-200 מ"ר בנוי עם תקרה גבוהה, כ-150 מ"ר גינה / חצר מפנקת, הבית מעוצב ומתוכנן עד לפרטים הקטנים ביותר. יח' הורים גדולה במיוחד, פינת טלוויזיה מרווחת, 2 חניות + מחסן. 0508-755-755 חזקי ירט Ken נדל"ן

בלעדיות חדשה במשרד, ברחוב הזיתים המבוקש, דירת 5 חדרים לנוף עוצר נשימה, קומה גבוהה, מטבח משודרג, מרפסת לנוף, (סוכה קטנה) 2 חניות צמודות ומחסן, כניסה גמישה מוכרים רציניים! 0508-755-755 חזקי ירט Ken נדל"ן

בבניין הכי מבוקש ביצחק שמיר 6 ,12 חדרים, מרווחת ומשודרגת, קומה 5, פתוחה לנוף מזרח, יח' הורים גדולה + יח' מתבגר, כ"א מזרח דרום, מרפסת לנוף פתוח, 2 חניות צמודות ומחסן, מוכרים רציניים למכור! 0508-755-755 חזקי ירט Ken נדל"ן

לתיווך Ken נדל"ן דרושות דירות למכירה, ג. שמואל, לקונים רציניים אחרי מכירת דירה. להערכת נכס/פגישת יעוץ (ללא תשלום) התקשרו למשרד: 0508-755-755 חזקי ירט

דולב

למכירה, קרקע מפותחת עם היתר בניה, לבניה עצמית, בשכונה קהילתית מאוכלסת, בדולב. לפרטים: אבי - 054-4261504

לוד

בלוד, כחדשה, 4 חד', מרפסת גדולה, נוף, משודרגת, ק. 6/8. בשכונה של הגרעין, מבוקשת. 052-4543699

פתח תקווה

"הס נכסים" - למכירה, במרכז השקט בפ"ת, ברחוב כ"ץ 19, דירת 3 חדרים, עורפית ושקטה. יש ממ"ד, מעלית וחנייה. יהודה הס - 050-3003455

"הס נכסים" - למכירה, דירות 5 ו-6 חדרים, גדולות, בכפר גנים ג'. מרפסות גדולות. מעלית שבת וחנייה. יהודה הס - 050-3003455

בפתח תקווה, בהדר גנים, קוטג' דו משפחתי חדיש, 300 מ"ר בנוי, 200 מ"ר חצר. 9,000,000 ₪. "תיווך שירה חיון": 054-8836616

"הס נכסים" - למכירה, בית יפה עם 8 חדרים, בשכונת בת-גנים בפ"ת. יחידת דיור גדולה, עם כניסה נפרדת. קומת כניסה סלון - ממ"ד - מטבח - פ. אוכל ויציאה לגינה גדולה. קומה 1, 4 חדרי שינה + פינת משפחה גדולה + 2 חדרי שירותים. קומה נוספת ניתן לבנות עוד 2 חדרים גדולים. יהודה הס - 050-3003455

קצרין

בקצרין. דירת 3 חדרים, 70 מ"ר בנוי + חצר, מקלט צמוד. ללא תיווך. 054-5433180

מכירה
מגרשים

בישוב חירן דרור, מגרש של 220 מ"ר לבניית בית של 105 מ"ר. במסגרת דו משפחתי. 395,000 ש. 052-7159391

נדל"ן ירושלים

מכירה
דירות

ארמון הנציב

למהירי החלטה, בארמון הנציב, 4 חד', מרווחת לכיוון הנוף, מחסן וחניה פרטית מקורה. ת.ק.מ. בלעדי לחיים: 052-4419402

גבעת זאב

בגבעת זאב, ירדו במחיר, וילה חד משפחתית, גינה גדולה, מטופחת + 2 יח"ד מושכרות. ת.ק.מ. - בלעדי לחיים 052-4419402

בגבעת זאב, 5.5 חד' + גינה פרטית כ-100 מ"ר, מטופחת ושמורה. ת.ק.מ. - בלעדי לחיים 052-4419402

גבעת מרדכי

בגבעת מרדכי (הלר), 4, שמורה ומטופחת, מעלית, נוף, מחסן פרטי, קרובה לסופרמרקט, קופ"ח, מוסדות חינוך, תח"צ (ורכבת קלה!), גבעת רם, שערי צדק ועוד. בלעדי! "אנגלו-סכסון" 077-9973539, 055-4549463

גבעת שאול

בגבעת שאול, בית בודד ומיוחד, דו משפחתי עם אחוזי בניה נוספים, גינה גדולה. ת.ק.מ. - בלעדי לחיים 052-4419402

גילה

בגילה החדשה, מול נוף מרהיב, 4 חד', מרפסת סוכה, מחסן וחניה פרטית. ת.ק.מ - בלעדי לחיים 052-4419402

טלביה

במיקום הכי גבוה בטלביה (בלפור!) 3.5 חד', קומה ראשונה, משופצת ברמה גבוהה, סלון מרווח, שתי יחידות הורים, 3 מרפסות, תקרות גבוהות, מחסנים, קרוב לבית הנשיא, ביהכנ"ס הגדול ועוד, בלעדי! "אנגלו-סכסון" 077-9973539, 055-4549463

ימין משה

בימין משה, 2.5 חד', בבניין מקורי ועתיק, חלונות מקושתים, מפלס אחד, כניסה פרטית, מעוצבת בטוב טעם, קרובה לפארקים ומוסדות תרבות, העיר העתיקה והכותל, בתי המלון ועוד, בלעדי! "אנגלו-סכסון" 077-9973539, 055-4518289

מבשרת ציון

במבשרת ציון, קוטג' נדיר, למשפחה, בזמיר המבוקש! 6, יחידת הורים גדולה ומפנקת, גינה ירוקה מושלמת, חצר ומבואת כניסה, מרפסת גג ענקית, נוף מדהים, בייסמנט מרווח עם חדר רחצה ופוטנציאל, חניה כפולה וצמודה, הליכה קצרצרה למוסדות חינוך, מרכז בריאות ועוד, בלעדי! "אנגלו-סכסון" 077-9973539, 055-4311054

נוף ציון

בנוף ציון, ירושלים, במחיר הכי אטרקטיבי, במתחם הכי טוב בפרוייקט. 4 חד' שניתן להפוך ל-5 חד', ממ"ד. מרפסת, חניה ומחסן. נגישות מלאה. "חזון נכסים" 054-6665996

פסגת זאב

בפסגת זאב, 4 חד' + גינה היקפית + מחסן, 2 חניות פרטיות, שכירות גבוהה. ת.ק.מ. - בלעדי לחיים 052-4419402

צור הדסה

צור הדסה, בשכונת סנסן, 4, יפה ושמורה, חדרים מרווחים, מטבח משודרג, מרפסת סוכה, נוף פתוח וירוק, כיווני אוויר מצוינים, רק 2 דיירים בקומה! מחסן, חניה מקורה, קרובה לגני ילדים ותח"צ, בלעדי! "אנגלו-סכסון" רונן: 077-2314087

קרית משה

בקרית משה, 3 חד' + 2 מרפסות סוכה, בניין בוטיק, חדש, חניה פרטית מקורה. ת.ק.מ - בלעדי להדסה 058-4931070

בקרית משה, 3 חד' + פינוי בינוי חתום, תמורה 25 מ"ר + מחסן וחניה, 6 קומות לאחר הבנייה. ת.ק.מ - בלעדי להדסה 058-4931070

בקרית משה, 4.5 חד', מרווחת, 4 כיווני אויר + חניה פרטית ויח"ד נפרדת. ת.ק.מ - בלעדי לחיים 052-4419402

בקרית משה, 3 חד', אפשר להפוך ל-4 + גינה גדולה בטאבו, כניסה פרטית. ת.ק.מ - בלעדי להדסה 058-4931070



קרית שמואל

בקרית שמואל, הזדמנות נדירה! בחרל"פ השקט, 2 דירות זו מעל זו (ביחד - כ-110 מ"ר) בבניין קטן ומיוחד, 90 מ"ר חצר/גינה קסומה מהרחוב (אפשרות לחניה), מרפסות, פוטנציאל חיבור הדירות, תקרות גבוהות, סביבה מטופחת וקרובה למוסדות חינוך, ביהכנ"ס ועוד, בלעדי! "אנגלו-סכסון" 077-9973539, 055-4317033

רמת בית הכרם

דירת גן, ברמת בית הכרם - ללא תיווך! 4 חד', 106 מ"ר + גינה 123 מ"ר, 2 מטבחים, 2 מחסנים, מוגנשת. 050-2025803

שידוכים

בן 74, מעוניין להכיר בת זוג בגיל 64-74, מאזור רחובות, לקשר רציני. 052-3374405

נופש

בית מאיר

בבית מאיר, בית נופש כפרי, 6 חדרים, חצר גדולה + מתקנים. עד 20 איש. 058-7690011, מייל: bm0527676@gmail.com

דרושים

לתיווך ת.ק.מ. דרוש/ה סוכן/ת נדל"ן, נמרץ/ת, באזורים חרדיים, לטרוף הרבה עסקאות. חיים: 052-4419402

אנשי מכירות, לעבודה מהבית במחשב/ WhatsApp בזמנכם. הכנסה טובה. גליה: 052-8739616, שמואל: 052-2506141







דרושים

מחפשים אנשי צוות תומכים ומשמעותיים

לישיבת בנ"ע מטה בנימין בית אל

סייעים
(ביתות תקשורת ורגילות)

מנהלת משרד
(מחליפה לחל"ד)

מורים

למקצועות:
תקשוב (תיכון) | ניהול עסקי (תיכון)
מתמטיקה (חטיבה + תיכון) | אנגלית (חטיבה + תיכון)
מחנך לכיתת תקשורת | מורה עמית לכיתת תקשורת
היסטוריה | מדעים

קו"ח ניתן לשלוח למייל:
ymb@yba.org.il
או לווטסאפ: 02-9973846
פניות מתאימות תעניה

בני עקיבא משרד מטה בנימין

מקום זה יכול להיות שלך

03-9185553

הזמנה להציע הצעות לרכישת דירת מגורים בישוב איתמר

1. מוזמנות הצעות לרכישת זכויות בדירת מגורים ברח' ברקת 57 בישוב איתמר, הרשומה בספרי החטיבה להתיישבות של ההסתדרות הציונית העולמית ובחברת "אאורים" (להלן: "**הנכס**").
2. הנכס יימכר במצבו הפיסי והמשפטי הנוכחי (as is). על המציע לבדוק את המצב הפיסי, המשפטי והתכנוני של הנכס והאחריות בעניין זה תהא על המציע בלבד. אין במידע שיימסר כדי לשחרר את המציע מלבדוק את הזכויות בנכס ו/או את מצבו.
3. הצעות בכתב יוגשו למשרדי החי"מ לא יאוחר מיום 21.6.2026 עד השעה 12:00.
4. לכל הצעה שתוגש יצורף צ'ק ע"ס 10% מסכום ההצעה.
5. אין החי"מ מתחייב לקבל כל הצעה שהיא ושומר לעצמו הזכות לקיים התמחרות.
6. הזמנה זו אינה כפופה לדיני המכרזים.
7. לקבלת פרטים נוספים, יש לפנות למנהלי העיזבון שפרטיהם מופיעים להלן:

עו"ד חייא גרינבוים ו/או עו"ד שלמה גרינבוים
ילינק-גרינבוים, משרד עו"ד ונוטריונים
רח' כורש 32, ירושלים
02-6240808
yel-gree@bezeqint.net

למועצה המקומית קרית ארבע חברון

דרוש/ה

מנהל/ת מחלקת הכנסות, פיננסים ואסטרטגיה

אחוז משרה: 100%
דירוג: 8-10 מינהלי / 38-40 בדירוג המח"ר
איש קשר: חיים שחר 053-724-4215
כפיפות: גזבר המועצה

תאריך הגשת מועמדות: עד 23/05/2026
תינתן העדפה לאנשים עם מוגבלויות
המשרה מיועדת לגברים ונשים כאחד
לתיאור מלא ומחייב של המשרה וקישור לשליחת קורות חיים ותעודות: https://www.kiryat-arba.muni.il/wanted

למועצה המקומית קרית ארבע חברון

דרוש/ה

מנהל/ת מחלקה לשירותים חברתיים

אחוז משרה: 100%
דירוג: לפי דירוג העו"ס
איש קשר: מור נחמיאס 050-5721992
כפיפות: מנכ"ל המועצה

תאריך הגשת מועמדות: עד 23/05/2026
תינתן העדפה לאנשים עם מוגבלויות
המשרה מיועדת לגברים ונשים כאחד
לתיאור מלא ומחייב של המשרה וקישור לשליחת קורות חיים ותעודות: https://www.kiryat-arba.muni.il/wanted



לכפר הנוער הדתי אמית עליה פ"ת

דרושים זוגות לשליחות חינוכית ייחודית

אם אתם זוג שלא מפחד מאתגרים, מסורים, יודעים לעבוד בצוות ועם רצון להשפיע באמת בחינוך, מקומכם איתנו.

לפרטים, נא ליצור:
052-4620053

הצטרפו למשפחה

מגורים בכפר > קהילה מדהימה > גמישות מקצועית > תנאים סוציאליים

קיבלנו הרבה שאלות
על הבתים במעלה אפרים
אז אנחנו עושים סדר



הבית הכי
גדול

הנוף הכי
פתוח
לסרטבה

המגרשים הכי
גדולים
305-569 מ"ר

10/90
תנאי תשלום
הכי נוחים!

הכל כלול

דברו איתנו כדי לתפוס את ההטבות:
אהרון מרגליות | 076-599-6193

הרי זהב

מעלה אפרים
להתעורר לרמה אחרת