בשבע

יום חמישי, כ"ז באייר תשפ"ו, 14.05.2026 | פרשת במדבר | גיליון מס' 1195

יש דברים שלא צריך להסביר!

ירושלים. קיץ. מסורת

הסולטן 2026

עמוד 15

זמני הדלקת נרות
במדבר

	כניסת שבת	מוצאי שבת
י-ם	18:54	20:10
ת"א	19:10	20:13
חיפה	19:05	20:14
ב"ש	19:10	20:11

www.be7.co.il

יום ירושלים



האדריכל משה שפירא, אביו של גיבור ישראל ענר שפירא הי"ד, מחזיר לחיים את אתריה ההיסטוריים של העיר ← **עתיה זר, אתנחתא**



השלב הבא בקבורת רעיון המדינה הפלשתינית: הצעת חוק שתבטל את הגדרות השטח של הסכמי אוסלו ← **חגית רוזנבאום**



רגע לפני סוף כהונתו, מבקר המדינה אנגלמן הגיע לקרב חיין בבג"ץ כדי להציל את תחקירי ה־7/10 ← **אסף משניות**



החרדים גם ככה לא התכוונו להצביע בעד חוק הגיוס, וגם איומי פירוק הממשלה שלהם הם לא יותר מתחילתו של קמפיין בחירות ← **זאב קם**



הרב אריה שטרן זצ"ל לא הצטיין ביחסי ציבור, אלא בעיקר בלמדנות עמוקה בד' אמות של הלכה, שבה עסק עד יומו האחרון ← **הרב איתיאל אמיתי**



צילום: יונתן זינדל, פלאש 90

לא משלהם

ההשתלחויות הבוטות בקצין מוערך כמו האלוף רומן גופמן, ההתנהגות הלעומתית של היועמ"שית בבג"ץ והמכתב החתרני של ראש המוסד, הם כולם סימפטומים של אליטה שלא מסוגלת לעכל מינוי של דמות בעלת רקע שונה לעמדה בכירה ורבת השפעה. בטח כשנתניהו הוא שקידם את המינוי אבישי גרינצייג ויוני רוטנברג

לגיליון זה מצורף



בס"ד





מכירה וקנייה של רכבים חדשים ויד שניה מכל הסוגים
בשיתוף פעולה עם כל חברות הרכבים הגדולות בארץ

ליווי אישי והכוונה · מינימום מחיר, מקסימום שירות

תנאי מימון נוחים · אפשרות עד 100% מימון · טרייד אין לכל הרכבים · קילומטראז' נמוך
כל הרכבים שמורים ומטופלים · חיסכון לצרכן ומחירים מיוחדים · רכישות רכבים

חדש! ביטוח במקום במחירים הזולים בארץ!!!



מיצובישי אאוטלנדר 2023
יד ראשונה, 50,000 ק"מ,
7 מקומות, **135,000** ₪



טויוטה אוריס היבריד 2015
יד 01 ,
130,000 ק"מ,
44,000 ₪

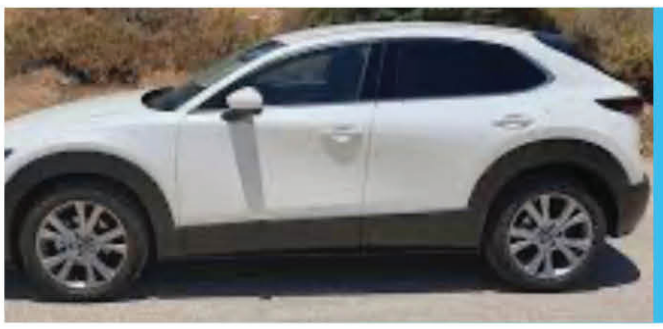

מאזדה CX30 2020
יד ראשונה,
89,000 ק"מ,
87,000 ₪



ג'אקו 7, 2024
יד ראשונה, פרטי,
דגם טיטניום,
20,000 ק"מ,
139,000 ₪



טויוטה אייגו X
2024, יד ראשונה,
פרטי, 38,000 ק"מ,
79,000 ₪



קיה נירו חשמלי מלא 2019
יד ראשונה, 27,000 ק"מ!!!
(טווח 460)
75,000 ₪

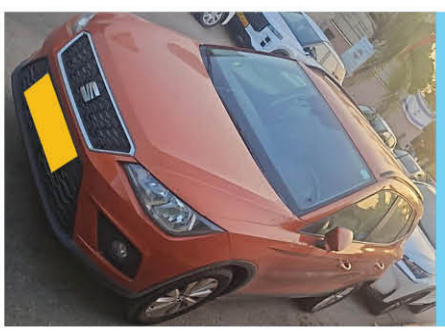

סיאט ארונה 2019,
יד 02, פרטי,
123,000 ק"מ, דגם סטייל,
טסט 2/27, **62,000** ₪
(מחירון 69,000 ₪)



קיה נירו 2022
יד ראשונה,
היבריד,
פלאג אין,
42,000 ק"מ,
105,000 ₪

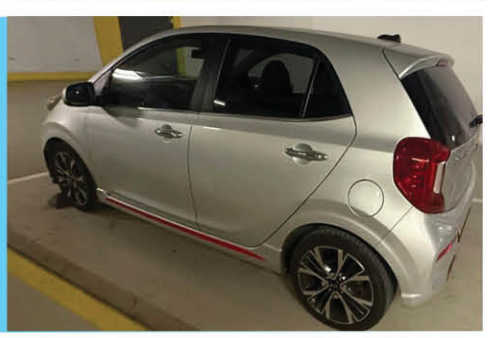

קיה פיקנטו 2021
יד ראשונה,
62,000 ק"מ,
65,000 ₪



מיצובישי אטראז' 2020
יד ראשונה,
102,000 ק"מ,
43,000 ₪

ע.ל.ח

צביקה טבת 052-2557776 יאס אישי ואדיב

בשם ה' נעשה ונצליח!



יש עוגה חגיגית

מגוון רחב

כשרויות מהודרות

מחירי יש חסד

יש חסד
תמיד תצאו בזול.

בני ברק • ירושלים • בית שמש • ביתר עילית • אשדוד • מודיעין עילית • אלעד • רכסים • טבריה • צפת • בארות יצחק • עפולה • קרית מלאכי

בראנד סרוג BOPO

בס"ד

ביצוע פרויקטים
ברמה הגבוהה ביותר
באיכות, בזמינות ובשירות!

פתאום יש מקום לכוולם!



סורגדור מציגים:

מגוון טכניקות מתקדמות לבנייה קלה בבית שלכם!

סגירת מרפסות בטכנולוגיות מובילות:
גגות קבועים, גגות הזזה, גגות הרמה,
תקרות זכוכית ועוד.
וכן—פרגולות חשמליות ופרגולות קבועות
ברמת ביצוע בלתי מתפשרת המותאמות
אישית לבית שלכם

מחלקת אלומיניום

› חלונות › חלונות בלגיים › דלתות › מעקות › תריסים › זכוכית

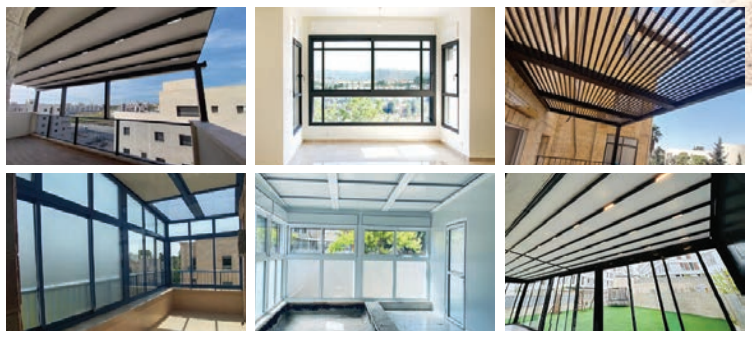

שיטות איטום מתקדמות ובלעדיות!

**אלפי לקוחות מרוצים כבר נהנים
מחדר מגורים נוסף במשך כל השנה!**

- תהליך כימי למניעת קורוזיה
- אחריות מלאה עד 8 שנים
- גימור מוקפד איכותי ובטיחותי
- צביעה בתנור חם בשיטה אלקטרו סטטי
- עיצוב עדכני ויופי מנצח
- עמידה בתקנים המחמירים ביותר

מחלקת ברזל

› סורגים › מעקות › דלתות › שערים › קונסטרוקציות



מרפסות תלויות מתקפלות ומרפסות קבועות על עמודים

לפגישת ייעוץ ללא התחייבות התקשרו:

1-700-555-055

soragdoor@soragdoor.com

www.soragdoor.com

סורגדור
תעשיות מתכת ואלומיניום
להרגיש בטוח!

ב"ה

זכיה הבאה לידך

עד יום שני ב' סיוון

אל תחמיצנה!

הזדרזו! ימים אחרונים

בראש סרוג BOPO

מצטרפים עכשיו להגרלה על ספר תורה מהודר עד יום שני ב' סיוון
ונכנסים להגרלת הביניים על פרסים שווים במיוחד

פרס ראשון

100,000 ₪



תמי4 שבת במתנה!



שואב שוטף דרימי X50



רהיטים לבית באיקאה בשווי 10,000 ₪

IKEA

רכב טויוטה סיינה לכל ימי בין הזמנים



בנוסף תקבלו ללא הגרלה
2 מתנות ייחודיות
שיפארו את שולחן השבת

חייגו עכשיו: *9234

אפשר להצטרף להגרלה גם ב:www.yadleachim.co.il

כל הכנסות ההגרלה קודש למצוות פדיון שבויים והצלת ילדי ישראל

יד לאחים
לא מוותרים על אף יהודי



סניף ככר הדוידקה טל 02-537-8888

שעות פתיחה : 9:30-19:00 יום 1 9:30-12:00

מנהטן	מדי קומפורט	דרגב	Simmons	King Koil	עמינח	פולירון	וידר WIEDER
מזרני בוטיק במחירי מפעל							
סניף ככר הדוידקה	**סניף תלפיות**	**סניף גבעת שאול**	**סניף רמת בית שמש**	**סניף בני ברק**	**סניף אשדוד**	**סניף ביתר**	**סניף בבית שמש רמה ד**
הנביאים 86	התעשיה 2	מרכז ספיר, בניין 5	נחל זוהר 10	הרב כהנמן 64	רשב"י 15, קניון מכבי	מרכז מסחרי,	שד' האמוראים 76
טל: 02-5378888	טל: 02-6723486	טל: 02-6512229	(מאחורי קארפור)	טל: 03-6164046\3	רובע ז' מינצר	גרדן סנטר, הר"ן 9	טל: 077-866-5890
02-5001053	א-ה 9:00-19:00	א-ה 15:30-20:00	טל: 02-9921121	א-ה 10:00-14:00	טל: 08-8662888	טל: 053-3100798	ימים א' ב' 12:00-20:00
א-ה 9:30-19:00	יום 1 9:30-12:00	יום 1 11:00-13:00	א-ה 9:00-12:45	אחה"צ 17:00-21:00	א-ה 9:00-13:00	א-ה 9:30-16:30	ימים ג' ד' ה' 12:00-21:00
יום 1 9:30-12:00	חניה חופשית	חניה חופשית	17:00-20:00	ג אחה"צ סגור	17:00-21:00	19:30-22:30	יום 1 10:00-13:00
			יום 1 10:00-12:00	יום 1 10:30-12:30	יום 1 10:00-12:00	יום 1 10:00-12:00	

מספר ראשי: 02-9999-828

חפשו אותנו בגוגל עולם המזרנים!

שכנייח.

לעידן
שדאג לכולם למים קרים בקנקן הטורקיז שאמא אוהבת

SMÖRFISK
קנקן, טורקיז בהיר, 1.0 ל'
29 ₪

לנעמה
שערכה שולחן חג עם הסט החלבי החדש

UPPLAGA
צלחת קטנה, לבן, 22 ס"מ
15 ₪

בראש סרוג BOPO

איקאה מודה לכל מי שטרח כדי שחג השבועות יהיה מושלם
ומציעה מגוון פתרונות מעוצבים לבישול ואירוח, מקולפן ועד שולחן.

IKEA

אשתאול | באר שבע | ק. אתא | ראשל"צ | נתניה
שעות פתיחה: ימים א'-ד' 10:00-20:00, יום ה' 10:00-22:00, יום ו' 9:00-15:00

לב לדעת
ידע מצמיח חינוך

יסודות
יהדות ודמוקרטיה
מתמקדים ביסודות

לפנים ולפנים
מרכז יצירה הכשרה ומיתוג לאנשי חינוך



מורה?
מגיע לך זמן למשמעות
תואר שני מעמיק וחווית'

זה הזמן שלך לעצור את המירוץ, להעמיק בזהות המקצועית שלך
ולחזור לכיתה עם שפה חדשה, כלים חדשים וכוחות מחודשים

- סדנאות כתיבה יוצרת
- הנחיית קבוצות
- תיאטרון פלייבק
- מפגשים עם מערכות חינוך ייחודיות

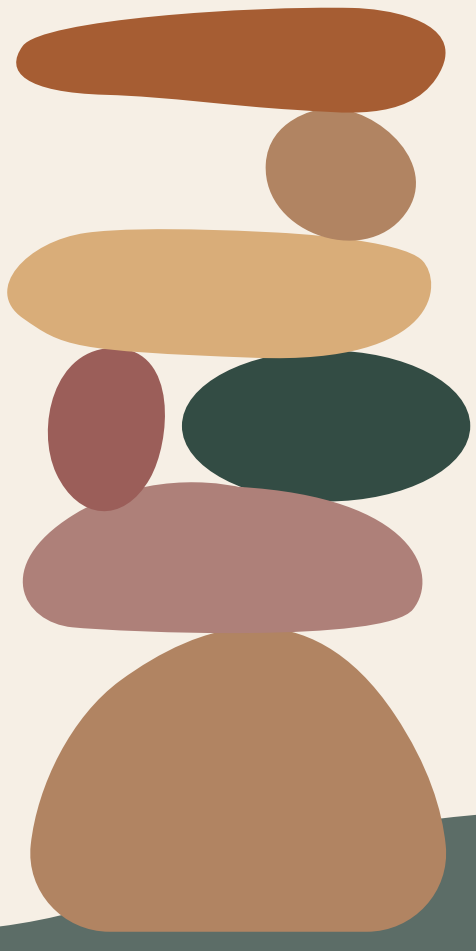

הלימודים מתקיימים בהיכל שלמה בירושלים
למסיימים ינתן תואר שני בחינוך יהודי

לפרטים נוספים ולהרשמה:
02-9937337

המכללה האקדמית הרצוג
מייסודן של מכללות ליפשיץ והרצוג
אלון שבות ▪ ירושלים ▪ מגדל עוז





מבחר צלחות מתכלות
פריט שני ב-50%
*על הפריט הזול מבינהם



מבחר תבניות נייר לאפייה
3+1
*על הפריט הזול מבינהם



מבחר מוצרי אפייה
3+1
*על הפריט הזול מבינהם



מבחר קינוחיות
3+1
*על הפריט הזול מבינהם



כוסות קריסטל במבחר צבעים
6.90 ₪
ארוז 15 יח'



גליל מפה מוטבע לבן
24.90 ₪
15 מטר



סלסלת טנא
5.90 ₪



מארז צלחות מהודרות **"קרנבל"** במבחר צבעים
9.90 ₪
ארוז 16 יח'



מבחר אריזות קרטון לעוגה\קינוחים
3+1
*על הפריט הזול מבינהם



כוסות שתייה חמה 8B
4 חב' רק ב-10 ₪
ארוז 50 יח'



סכום מהודר **ויטראז'**
3 חב' רק ב-10 ₪
ארוז 10 יח'במבחר צבעים



כוסות שתייה קרה 180CC
5 חב' רק ב-10 ₪
ארוז 100 יח'



מפיות לאירוח צבע לבן
3 חב' רק ב-9 ₪
ארוז 100 יח' בחבילה | (מזל טוב)



מגבות נייר סופג ארוז שישייה
2 חב' רק ב-14 ₪



צלחת 9" "מזל טוב"
9.90 ₪
ארוז 75 יח' לבן



נייר אפיה
6.90 ₪
ארוז 50 יח'



תבנית אלומיניום ענקית R99
8 יח' רק ב-10 ₪



תבנית אלומיניום גדולה R31
18 יח' רק ב-10 ₪



תבנית אלומיניום אינגליש R88
18 יח' רק ב-5 ₪



תבנית אלומיניום עגולה C10
10 יח' רק ב-10 ₪

תוקף המבצע החל מתאריך 14/05/26 ועד ל- 21/05/26 כולל | ט.ל.ח. | עד גמר המלאי | מוגבל עד 3 סטים/יח' ללקוח

שעות פעילות: ימים א'-ה' 09:00-20:00 | ימים ו' וערבי חג: 9:00-14:00

אשקלון	ירושלים	בית שמש	קרית גת	אשדוד	אשדוד	ראשון לציון	עפולה
שדרות ירושלים 119	דרך בית לחם 142	מרכז ביג	מלכי ישראל 178/4	מתחם כלניות	רחוב האורגים 7	הכשרת היישוב 5	יהושע חנקין, הסדן 5
08-6644749	**02-5673322**	**02-6487070**	**08-6810555**	**08-9168935**	**08-8522298**	**03-5351150**	**04-6594646**

באר שבע	באר שבע	באר שבע	פתח תקווה	שדרות	אילת	נתיבות	דימונה	משרדים
קניון שאול המלך	מול 7, התאנה6/21	חיים יחיל 3	רחוב הרב פינטו 20	מול 7	המסגר 1	מתחם גלובוס סנטר	המלאכה 3	הצורף 12, אשקלון
08-6103435	**08-8522141**	**08-6231011**	**03-7442309**	**08-9729198**	**08-6318182**	**08-6791880**	**08-6550045**	**08-8507475**

בקרו אותנו גם בפייסבוק ובאינסטגרם



עמנואל שילה
לתגובות: eshilo777@gmail.com

חבל על החוקים שבדרך

הנזק העיקרי מפיזור מוקדם של הכנסת אינו קיצור כהונת הממשלה בחודשיים, אלא חוקים חשובים שנמצאים בצנרת ולא יזכו להיחקק, ביניהם ועדת חקירה לאומית ופיצול תפקיד היועמ"שית



→
היריבות המרה לא תאפשר חקירה אובייקטיבית. השופט יצחק עמית ושר המשפטים יריב לוין

צילום: חיים גולדברג, פלאש 90

1 האגף הליטאי במפלגת יהדות התורה הצטרף השבוע במוצהר למרד בקואליציה שהכריז עוד קודם לכן האגף החסידי. זה קרה לאחר שקברניטי הקואליציה הודיעו כי נואשו מלהעביר את חוק הגיוס עד לסיום הקדנציה של הכנסת ה-25. לזכותם של החרדים ייאמר שלפי ההסכמים הקואליציוניים חוק הגיוס היה אמור לעבור כבר בתחילת הקדנציה, והציבור החרדי וישיבותיו משלמים מחיר כבד על העיכוב בהעברתו. לחובתם ייאמר שהם לא הפנימו דיים את הצורך לשנות גישה אחרי אסון ה-7 באוקטובר והצרכים הביטחוניים שנוצרו בעקבותיו. חוסר הנכונות של נציגי החרדים ללכת על נוסחת חוק שתהיה מקובלת לכל הפחות על ציבור הבוחרים של מפלגות הקואליציה, גרם להם לנהל משא ומתן ארוך ומייגע והרחיק את האפשרות להגיע לחוק מוסכם.

2 רוב הציבור בישראל סבור שגם לומדי תורה צריכים לשאת בעול הביטחוני של קיום המדינה ולהשתתף במלחמת מצווה של הצלת ישראל מיד צר הבא עליהם. מלבד אולי אחוז קטן של עילויים שקדנים במיוחד שנועדו להיות גדולי התורה הבאים ויזכו לפטור, כל השאר צריכים לתת את חלקם. הציבור החרדי מצדו מחזיק בהשקפה החרדית לפיה כל מי שמוכן לכך עליו לשבת וללמוד תורה, ובזה יתרום להגנת עם ישראל יותר משתורמים אלה שמתגייסים. ניתן היה לגשר על פערי הדעות והציפיות, ולהגיע לפשרה לפיה הציבור שאינו חרדי יסכים לשחרר ללימוד תורה את כל מי שבאמת שוקד על לימודו שלושה סדרים, שהם כ-12 שעות ביום. בתמורה לכך, הציבור החרדי יסכים שכל צעיר חרדי שלא באמת שוקד על לימודו יחויב בגיוס. פשרה כזאת מצד אחד לא הייתה פוגעת בעולם הישיבות פגיעה של ממש, ומצד שני הייתה מניבה לצה"ל אלפי חיילים חרדים בהיקף שמתאים לצרכיו וליכולת הקיבול שלו.

3 יש לומר בצער שהפשרה האפשרית וההגיונית הזאת נדחתה בפועל על ידי שני הצדדים. החרדים מצדם לא גילו נכונות אמינה לגיוס עשרות אחוזים מקרב צעיריהם. הנימוק העיקרי שניתן לכך הוא חשש שהגיוס יביא לאובדן זהותם החרדית של המתגייסים, או לשחיקה ברמת יראת השמיים ומידת הדבקות שלהם באורח החיים היהודי-הלכתי. מתחת לנימוק הזה, שאין להתייחס אליו בביטול, מתחבאים נימוקים נוספים, פחות מוצדקים. מן הצד השני, רשויות צה"ל לא מפנימות את השינוי שצריך הצבא לעבור אם הוא מעוניין לקלוט בכל שנה אלפי מתגייסים חרדים. הביטוי הבולט ביותר לחוסר ההפנמה הזה הוא ההתעקשות לשלב חיילות בתפקידי לוחמה בעירוב עם החיילים, תוך התעלמות מקוממת ומבישה מזכויותיהם הדתיות של חיילים שומרי הלכה בסדיר ובמילואים, ומפניות חוזרות ונואשות של רבני הציונות הדתית - כולל מהאגף היותר ליברלי. היחס המבטל הזה לדרישות אלמנטריות של חיילים יראי שמיים שאינם מהציבור החרדי, לא עוזר לביסוס האמון הנדרש כדי שמשפחות חרדיות יוכלו לשלוח את בניהן לצבא בידיעה שיזכו ליחס מתחשב ולמסגרת מותאמת. גם היום, נראה שלקברניטי צה"ל יותר חשוב להיחשב נאורים בעיני מובילות הקו הפמיניסטי המיליטנטי מאשר לגייס חרדים.

4 הנזק העיקרי המיידי מפירוק הקואליציה אינו קיצור כהונת הממשלה והקדמת הבחירות בחודשיים בערך. הבעיה היותר גדולה היא ויתור על חוקים רבים וחשובים שעוד ניתן היה להעביר אילו המשיכה הקואליציה לתפקד עד מיצוי מלא של הקדנציה. כך למשל, אחד החוקים הממתינים בתור לחקיקה הוא החוק לפיצול תפקיד היועץ המשפטי לממשלה. מדובר בחוק חשוב מאוד לשחרור לפיתתה של מערכת המשפט סביב צווארה של המערכת הפוליטית.

חוק אחר שממתין בצנרת הוא החוק להקמת ועדת חקירה לאומית-פריטטית, שמקדם חבר הכנסת אריאל קלנר מהליכוד. העיכוב בחקיקתו עלול להביא לכך שבכנסת הבאה, אם מפלגות האופוזיציה יזכו לרוב, יוחלט על הקמת ועדת חקירה ממלכתית-יוריסטוקרטית. בכך יובטח שמסקנות הוועדה לא יזכו לאמון מצד כמחצית הציבור, וגרוע מכך - שהחקירה תהיה מוטית פוליטית ולא תחשוף את האמת במלואה.

לאחרונה יש מאמץ ניכר להפריך את הטענה הגורסת שאין לאפשר לנשיא בית המשפט העליון יצחק עמית להיות מרכיב הוועדה, משום שהוועדה צריכה לחקור גם את חלקם של שופטי בג"ץ בשחיקה הביטחונית שהמיטה עלינו את האסון. בתכנית התחקירים המגויסת 'זמן אמת' של תאגיד 'כאן' המממן מכיסנו, נטען ששופטי בג"ץ לא הוציאו שום פסק דין שכבל את ידיה של מערכת הביטחון. מדובר בתעתוע, שכן אין צורך בפסקי דין כדי לגרום נזק ביטחוני. ברגע שבג"ץ מוכן לדון בעתירות נגד מדיניות הביטחון, הוא גורם לצה"ל להצהיר בפניו על מדיניות שבאה לקראת העותרים. לחשש שמדיניות ביטחונית או פרקטיקה מבצעית מסוימת לא תעבור את מבחן בג"ץ יש אפקט מצנן מלכתחילה, שמניב הוראות בעייתיות שנותנת הפרקליטות הצבאית ליחידות הלוחמות.

> לטעון שאין חשש כי ועדת חקירה שאת הרכבה יקבע יצחק עמית תחפש כיצד להפוך את נתניהו וממשלתו לאשמים העיקריים, זו היתממות מופרכת ומגוחכת. גם ההתעקשות התמוהה של הממסד המשפטי למנוע ממבקר המדינה למצות את חקירתו, מעוררת חשד שלא חיפוש האמת עומד לנגד עיני המונעים והחוסמים

5 אבל הסיבה העיקרית להתנגד לוועדת חקירה שתמונה בידי יצחק עמית אינו הצורך, הנכון כשלעצמו, לחקור את חלקם של שופטי בג"ץ ומערכת המשפט. בעיה חמורה בהרבה נעוצה בכך שבשנים האחרונות יש יריבות קשה ומרה בין ממשלת ישראל וקואליציית הימין לבין רובו המכריע והדומיננטי של הממסד המשפטי. הרפורמה המשפטית יצאה לדרך אחרי שנים רבות בהן הימין חש נדרס ונרמס על ידי מערכת המשפט. מייד עם צאת הרפורמה לדרך, הממסד המשפטי לדורותיו יצא למלחמת חורמה נגד היוזמה הממשלתית, הגדיר אותה כהפיכה משטרית וכסכנה לדמוקרטיה, והעניק לגיטימציה וחסינות למי שחצו קווים אדומים בוהקים לצורך מאבקם בה. כזכור, שר המשפטים יריב לוין בגיבוי הממשלה סירב לאשר את מינויו של יצחק עמית לנשיא בית המשפט העליון, וגרם לכך שהוא יתעכב במשך שנה שלמה. גם לאחר ששופטי בג"ץ דרסו את סמכות השר והעבירו את המינוי, לוין מסרב להכיר בו. גם הוועדה לבחירת שופטים מתעכבת מלהתכנס וכבר זמן רב שאינה ממנה שופטים - הכול כתוצאה ממשבר היחסים העמוק בין הרשות השופטת לרשות המבצעת. אז לבוא אחרי כל זה ולומר שאין חשש שוועדת חקירה שאת הרכבה יקבע יצחק עמית תחפש כיצד להפוך את נתניהו וממשלתו לאשמים העיקריים, זו היתממות מופרכת ומגוחכת. גם ההתעקשות התמוהה של הממסד המשפטי למנוע ממבקר המדינה למצות את חקירתו בכלים המקצועיים הממלכתיים שעומדים לרשותו, מעוררת חשד שלא חיפוש האמת עומד לנגד עיני המונעים והחוסמים.

6 ציבור גדול מאוד, ובתוכו רבים ששילמו מחיר כבד באסון הזה ובמלחמה הזאת, לא מאמין שוועדת חקירה ממלכתית-יוריסטוקרטית תרצה וגם תהיה מסוגלת לרדת לחקר האמת. סביר יותר שהיא תנצל את ההזדמנות ותחתור להאשים את מי שמשויך למחנה של מבקרי מערכת המשפט, ותשאף להוציא בזול את מי שמשויך למחנה תומכי מערכת המשפט. צפוי למשל שהסרבנות המאורגנת של מתנגדי הרפורמה המשפטית תקבל יחס סלחני, בעוד כל מה שקשור לתפקודו של נתניהו יידון ברותחין.

אסון ה-7 באוקטובר הוא לפני כל דבר אחר כישלון מקצועי של מערכת הביטחון, שלא זיהתה את גודל האיום, לא נערכה לקראתו, וגם כשלה בהתמודדות איתו בשעות הראשונות של הפלישה והטבח. לפי המידע המוכר לרוב הציבור - הרמטכ"ל, ראש השב"כ וראש אמ"ן ועוד כמה מבכירי מערכת הביטחון הם האחראים העיקריים לאסון. בדרג המדיני שאחריותו עקיפה יותר, הראשון לשאת באחריות עוד לפני ראש הממשלה הוא שר הביטחון דאז, יואב גלנט, שמכוח תפקידו הוא הממונה האזרחי הישיר על מערכת הביטחון. העובדה שכל בכירי מערכת הביטחון תומכים לאורך כל הדרך בוועדת חקירה ממלכתית-יוריסטוקרטית מדברת בעד עצמה. שקוף למדיי שהם מקווים שוועדה שתמונה בידי מערכת המשפט תגמול להם על התגייסותם למענה ותנהג בהם בסלחנות.

הצורך לוודא שחקירת האסון הגדול בתולדות המדינה תתנהל תוך חתירה לחקר האמת באופן מלא וללא משוא פנים, גם הוא סיבה טובה להצטער אם הכנסת הזאת לא תמלא את ימיה. ■

בשבע
קבוצת התקשורת הגדולה בישראל לציבור הדתי

מו"ל: בשבע השבוע לציבור הדתי בע"מ **יו"ר מועצת המנהלים בערוץ 7:** יעקב כ"ץ (כצל'ה) **יו"ר קבוצת בשבע:** דודו סעדה **עורך ראשי:** עמנואל שילה **סמנכ"ל:** דודי פינקלר **סגנית עורך:** חגית רוזנבאום **מנהל מכירות:** מאיר מלמד **מנהלת סטודיו:** סגולי קירשנבום **סטודיו:** חגית שחור, רעות מליחי, סמדר בן טוב **עורך אתר בשבע:** יוני רוטנברג **מנהל דיגיטל:** מאיר פריאנטה **רכזת מערכת:** שירה נחום **עורכות לשון:** אפרת פוקס, אפרת אורנשטיין **מנהלת הפקה:** שמרית שמח **מוקד הפצה:** 03-9185555

המערכת אינה אחראית לתוכן המודעות

מערכת ומחלקת מודעות | טלפון: 03-9185553 פקס: 03-9237777 כתובת למשלוח דואר: ת"ד 3631 קריית אריה פ"ת 4959258 אתר: **be7.co.il** | הפצה: בר הפצות

לצו רבנים

את צה"ל

חיילים דתיים המקפידים על ההלכה אינם יכולים לשרת ביחידה קרבית מעורבת, לוחמים ולוחמות יחדיו;

שירות זה יביא בסבירות גבוהה מאוד למצבים האסורים על פי ההלכה. עקרון זה גם עוגן בפקודת השירות המשותף.

בעשור האחרון חיילים דתיים הפסיקו לשרת בחילות קרביים בהם שירתו בעבר, כדוגמת חיל התותחנים, פיקוד העורף ומערך האיסוף קרבי, כיוון שיחידות אלו הפכו להיות מעורבות. לצערנו, גם ביחידות אחרות צה"ל מפר דרך קבע את פקודת השירות המשותף, וכופה על חיילים דתיים לנהוג כנגד אמונתם.

הכנסת לוחמות לחיל השיריון תגרום לכך שגם בחיל השיריון לא ישרתו יותר חיילים דתיים, וצבא העם יהפוך לצבא שבטים.

אנו קוראים להימנע מצעד זה, ולא לערב לוחמים ולוחמות במערך המתמרן של צה"ל, ובמקביל ליישם ולאכוף את פקודת השירות המשותף, כלשונה וכרוחה, ולשמור על אחדות צה"ל ועל אחדות העם, כפי שהיה מקובל בצה"ל מאז ומעולם.

רשימת החותמים*

הרב יהושע ויצמן	ראש ישיבת ההסדר מעלות
הרב יעקב מדן	ראש ישיבת ההסדר הר עציון
הרב זלמן ברוך מלמד	ראש ישיבת בית אל
הרב אלי סדן	ראש מכינת עלי
הרב חננאל אתרוג	ראש ישיבת שבי חברון
הרב עמיחי גורדין	ראש ישיבת הר עציון לצעירים
הרב יהודה גלעד	ראש ישיבת מעלה גלבוע ורב קיבוץ לביא
הרב אייל גריינר	ראש ישיבת ההסדר טפחות
הרב חיים וולפסון	ראש ישיבת ההסדר ירוחם
הרב יגאל לווינשטיין	ראש מכינת עלי
הרב יהושע מגנס	ר"מ בישיבת מרכז הרב
הרב יואל מנוביץ	ראש ישיבת ההסדר הגולן
הרב מאיר נהוראי	יו"ר ארגון בית הלל ורב קיבוץ משואות יצחק
הרב יצחק ניסים	ראש מכינת אלישע
הרב יצחק סבתו	ראש הישיבה הגבוהה מצפה יריחו

* משתתפי הפגישה בבית הרב דרוקמן זצ"ל



זאב קם
לתגובות: lomez4@gmail.com

יושבים על הגדר

האיום בפירוק הגוש השבוע הוא לא יותר מיריית פתיחה לקמפיין הבחירות של המפלגות החרדיות, שיתמקד הפעם בלחבוט בציונות הדתית ← מול סימנים המעידים על היערכות של מצרים למלחמה, בחרו בצבא בשיטה הישנה של הערכת המוטיבציה המצרית על פי אינטרס כלכלי ← השבוע בחר הרמטכ"ל להתחמק משאלות בנושא המצרי מצד חבר הכנסת עמית הלוי וח"כים נוספים, וכך גם עשה ביחס לשאלה מדוע אינו נפגש עם רבני ישיבות ההסדר בעניין פיילוט הלוחמות בשריון



→
פעולות שאי אפשר לפרש אלא כהכנה למלחמה. הגבול עם מצרים

צילום: Amir Cohen
רויטרס

אין מה להתרשם יותר מדי מהכאילו משבר שעליו הודיעו בשבוע האחרון ביהדות התורה סביב חוק הגיוס. מי שמרח את הזמן, מסמס ומשך את התשובה לשאלה אם הוא תומך בחוק, היו אותם חברי כנסת שעכשיו צועקים געוואלד. ואגב, גם עכשיו, עד לרגע זה, לא נשמעה כל אמירה שהם מעוניינים בנוסח החוק שגובש ומוכנים להצביע בעדו. מדובר בלא יותר מרעשי רקע לצרכים פנימיים ולא מעבר לכך. גם ההבדל בין בחירות בספטמבר לבחירות באוקטובר הוא חסר משמעות. הסיפור הוא הרבה יותר פשוט. כמו שכל שאר המפלגות נמצאות עמוק בתוך הקמפיין, עכשיו הגיע תורם של החרדים להישאב אליו. אז גם הם החלו בקמפיין, וגם להם יש רצון להחזיר קולות שהתרחקו, ובעיקר לנער את מי שבאופוריה או אינו מתרגש יתר על המידה מהבחירות הקרובות, ולכן הם החלו השבוע בקמפיין המדובר.

אגב, מי שהתעוררו השבוע הם הליטאים. הפלג החסידי, בהובלת גולדקנופף, כבר נמצא שם מזמן. מספיק היה לראות איך התנהג חבר הכנסת מאיר פרוש בדיון הסגור עם הרמטכ"ל בוועדת החוץ והביטחון כדי להבין מה מתוכנן בקמפיין החרדי - התנגשות דווקא מול הציונות הדתית. "המתנחלים האלה שהולכים למקומות הלא חוקיים, אני רוצה לדעת מה עלויות השמירה עליהם והצורך לרדוף אחריהם", פנה פרוש לרמטכ"ל אייל זמיר שהגיע השבוע לסקירה ביטחונית בוועדה. "כמה עולה למדינה האבטחה עליהם?". אפילו חבר סיעתו מהצד הליטאי, חבר הכנסת יעקב אשר, נתן בו מבט נדהם שנראה כמי ששואל "במה חטאתי שאני והוא נמצאים באותו סיעה?". אחרי זה הסביר פרוש למי ששאל שזו תגובתו להפרת הברית מצד הציונות הדתית, שהרי לטענתו הברית המדוברת הייתה שבציונות הדתית עוזרים לשמור על לומדי התורה ואילו החרדים עוזרים לשמור על ההתנחלויות. אם אכן פרוש וחבריו סיימו "לעזור לשמור על ההתנחלויות", כדאי שיעדכן קודם את עשרות אלפי תושבי מודיעין עילית ובית"ר עילית החרדים שהגיע הזמן לעזוב ולחזור פנימה לתוך הקו הירוק, בהתאם לקו החרדי החדש.

א־סיסי מורתע

אלא שהסיפור החשוב באמת בדיון שבו לקח חלק הרמטכ"ל הוא לא הפוליטיקה הקטנה של פרוש, אלא הדברים שעליהם נמנע הרמטכ"ל מלענות. זה קרה כשרב אלוף אייל זמיר נשאל על היערכות צה"ל למלחמה של מחר, בניגוד לזו של אתמול. "אם צה"ל לא הכריע גוף כמו חמאס, שאין לו טנקים וסייבר ויכולות של צבא, איך הוא מתכוון להתמודד עם צבאות כמו של מצרים וטורקיה שמחזיקות בתוכניות להשמדת ישראל?", נשאל זמיר על ידי חבר הכנסת עמית הלוי מהליכוד. אליו הצטרפה גם חברת הכנסת מרב מיכאלי ממפלגת העבודה, שדיברה על מוכנות צבא היבשה למלחמה הבאה.

ולמי שמרים עכשיו גבה על שאלות בנוגע למלחמה עם מצרים, נספר שבשבועות האחרונים אלו היו נציגי אמ"ן בעצמם שעדכנו באחד מדיוני הוועדה הסגורים שאיום הייחוס מבחינת המצרים הוא ישראל. באותו דיון תואר בפירוט איך מצרים מפרה את הסכם השלום באין־ספור פעולות שהיא מבצעת בסיני, שאי אפשר לפרש אותן אחרת אלא כפעולות הכנה למלחמה - הקמת נמלים, מאגרי דלק ומחסני תת־קרקע, הכשרת 60 מעברים על תעלת סואץ ועוד כהנה וכהנה פעולות הכנה נוספות. מדינה שמחזיקה בגבול ענק איתנו מפתחת בשנים האחרונות את הצבא הגדול ביותר במזרח התיכון, במיליארדים, וזה כשאין לאנשים במצרים מה לאכול. היא עושה את כל זה כשאין לה אף אויב שמאיים עליה בסביבה, וגם מפרה ברגל גסה את הסכם השלום עם ישראל מבחינת סדרי הכוחות שמוכנסים לסיני והקמת התשתיות הצבאיות שם. כשלזה מצטרף דוח מודיעין שמבהיר שבתפיסה המצרית האיום שמוגדר מבחינתם הוא ישראל ולמלחמה שכזו הם מתכוננים, חובה על חברי הכנסת לדרוש תשובות בעניין הזה.

ואכן, בדיון ההוא נשאלו נציגי הצבא מדוע בצה"ל לא נערכים בהתאם. התשובה שניתנה הייתה שישנם גם שיקולים הפוכים לאלו שהוצגו, לדוגמה בעיות הכלכלה במצרים, שקשה להאמין שהם ירצו להיכנס להרפתקה שכזו בסיטואציה הכלכלית שבה הם נתונים. אמירה שמאוד מזכירה אמירות עבר שנאמרו על חמאס. טענת נגד נוספת שנשמעה מצד הצבא נוגעת להסכם השלום שמצרים משמרת כל השנים, כשהפרה שלו תסבך אותה מבחינה מדינית. במילים אחרות, מצרים מתכוננת למלחמה עם ישראל, ובצד שלנו הקונספציה עדיין שולטת. פשוט במקום חמאס מורתע, היום זו מצרים שמורתעת. ולכן כשהגיע השבוע הרמטכ"ל נאמר לו שהוא נערך למלחמה של אתמול.

> "המתנחלים האלה שהולכים למקומות הלא חוקיים, אני רוצה לדעת מה עלויות השמירה עליהם והצורך לרדוף אחריהם", פנה פרוש לרמטכ"ל אייל זמיר שהגיע השבוע לסקירה ביטחונית בוועדה. "כמה עולה למדינה האבטחה עליהם?". אפילו חבר סיעתו מהצד הליטאי, חבר הכנסת יעקב אשר, נתן בו מבט נדהם שנראה כמי ששואל "במה חטאתי שאני והוא נמצאים באותו סיעה?"

"אתה רואה את שני צבאות הענק של מצרים וטורקיה, שמשקיעים סכומי עתק, ומה אתם עושים?", דרש לדעת חבר הכנסת הלוי. שתי מעצמות שנמצאות במשבר כלכלי איום ונורא ובכל זאת בוחרות להתעצם צבאית בהיקף שלא היה בתולדותיהן, והן עושות את זה בתקופה שבה גם התכנים האנטישמים אצלן פנימה מגיעים לשיא של שנים, והכול בהכוונת המדינה. מה אנחנו עושים עם זה? זמיר בחר שלא להתייחס לכל השאלות הללו. וגם בנושאים שבהם כן הרחיב, כמו בנושא לבנון, היה לו נוח מאוד להיתלות פעם אחר פעם בדרג המדיני שמעליו, בכל פעם שנשאל שאלה מעט פחות נוחה. "מה פתאום אתם מחזירים אותנו לשגרה", פנתה אליו חברת הכנסת יעל רון בן משה מכחול לבן, תושבת הצפון בעצמה. "אנחנו חוטפים טילים כל יום. הילדים שלי נשכבו השבוע על הרצפה בתחנת האוטובוס". בתגובה הוציא הרמטכ"ל זמיר פתק והקריא מתוכו את שלוש המטרות שהציב הקבינט - מניעת פשיטה ליישובים, מניעת הנ"ט לעבר היישובים וכו' - והודיע שהצבא אכן עמד בכל אותם יעדים שהציבו להם. במילים אחרות, וזה כבר הניסוח שלי, תפנו לדרג המדיני בטענות. אכן, יש לא מעט שאלות שמופנות לדרג המדיני, אבל זה ממש לא תפקידו של הרמטכ"ל להגיד את זה או לרמוז לשם.

כוחה של לחישה

והנה עוד עניין רגיש שהיה נוח לרמטכ"ל להחליק לידו ולהתחמק מתשובה אמיתית - פיילוט החיילות בשריון והכוונה לבחון טנקים מעורבים לגברים ונשים. נושא שעליו יש הסכמה כמעט מקיר לקיר בתוך הציונות הדתית, מרבנים חרד"לים ועד רבני צוהר. שלא לדבר על העובדה שהוא ממש סותר את פקודת השירות המשותף שצה"ל בעצמו ניסח. "לא יכול להיות שאתם לא מוכנים להיפגש עם ראשי ישיבות ההסדר, ספקי כוח האדם המרכזיים של המלחמה הזאת", מחה חבר הכנסת אוהד טל מהציונות הדתית באוזני זמיר. "למה אתה לא נפגש איתם?". הרמטכ"ל מצידו עוד הגיב בהתחלה מהבטן. "אני מוכן, אני מוכן", ענה מיד. "ברור, הם חשובים". אך מהר מאוד חזר לתשובות שמורכבות אומנם ממילים אך חסרות תוכן אמיתי. "אבל אני לא מוכן להדיר נשים", הוסיף מיד. "הן חשובות והן אדירות והן עשו דברים חשובים בלחימה. זה צבא העם. לא נוכל לוותר על אף אחד או אחת". כאילו שמישהו ערער על חשיבות החיילות בצבא, כולל בתפקידי הלחימה.

רק שזמיר שכח לרגע שיש מי שצופה בכל התהליכים האלה ובוחן אותם מקרוב ומסיק לעצמו את המסקנות. "אנחנו רואים את ההתנהלות שלכם מול הציונות הדתית", פנה אליו חבר הכנסת ינון אזולאי מש"ס. "מה אתם מצפים? שאנחנו לא נסתכל ולא נראה מה אתם עושים ומה המגמות של הצבא? אם אתם לא מתייחסים ברצינות אליהם, אז אל תבואו אחרי זה אלינו". חבר הכנסת אזולאי וחבר הכנסת יעקב אשר מיהדות התורה טענו שרק לאחרונה, בגיוס האחרון לחטיבת החשמונאים קיבלו חיילות את פני החיילים החרדים החדשים, דבר שלא אמור לקרות, וטענו עוד שגם בגיוס האחרון של גדוד נצח יהודה לא הוקצה מקום ייעודי למתגייסים החרדים והם זומנו ללשכת גיוס רגילה. "תגידו את האמת", אמרו השניים לרמטכ"ל, "שאתם עוד לא ערוכים לזה למרות שאתם מספרים שאתם ערוכים".

בחזרה לטענות שנשמעו על יחס מזלזל של הצבא כלפי רבני ישיבות ההסדר. "בפועל אתם לא יושבים איתם", לא ויתרה לזמיר בעניין הזה חברת הכנסת לימור סון הר־מלך מעוצמה יהודית. "זה הציבור שמתגייס גם כשאחרים כבר פחות מגיעים. אתם לא רואים את הפניות של חיילים דתיים שמבקשים 'רק לא שריון'?". שקט השתרר בחדר הוועדה, מה שאיפשר לשמוע את מה שלחש חבר הכנסת אלעזר שטרן מיש עתיד לחברת הכנסת סון הר־מלך. "עזבי אותו לימור", אמר לה. "זה גם ככה לא יעבוד. זה לא יקרה (הצלחת הפיילוט לצוותים מעורבים בטנקים, ז"ק)". לפעמים לחישה אחת של חבר כנסת מהאופוזיציה, שמבין דבר או שניים בפיילוטים שנערכו בצבא וגם שימש בעברו כראש אגף כוח אדם, לפעמים זה כל מה שצריך.■

הכותב הוא פרשן ומגיש בכאן רשת ב' ובכאן 11 ומורה דרך

בריש גלי

גני חשמונאים

קהילה צומחת בלב הטבע



אתם מוזמנים להצטרף לקהילה דתית לאומית איכותית הצומחת בלב הטבע בישוב חשמונאים סמוך למודיעין מול נוף ירוק, שקט ואוויר צלול.

דירות 5,6 חדרים גדולות ומרווחות ופנטהאוזים בבנייה נמוכה

דירות 5 חדרים החל מ- 2,896,000 ₪

הזדרזו! דירות אחרונות בפרויקט

לקביעת פגישה אישית: עמנואל וולף רימקס יוניק מודיעין

08-8521515 . 053-3318451



אבישי גרינצייג
לתגובות: gravishai@gmail.com

דיון בלי תרבות

ההשתלחות בקצין ערכי ורב־זכויות כגופמן, רק כדי להתנגח במי שמינה אותו, היא עוד שפל בשיח הציבורי ← השופט שטיין, כך נדמה, המתין לשעת הכושר בדיון כדי לסגור חשבון עם היועמ"שית שנהגה בזלזול בבית המשפט, ומועלת פעם אחר פעם בתפקידה לייצג את הממשלה ← וכמה חבל שדדי ברנע, שהתרחק כל כהונתו מהשדה הפוליטי, בחר לשלוח לשופטים מכתב חתרני ולא מדויק בלשון המעטה



← מתברר שכאשר המינוי לא מוצא חן בעיני היועמ"שית, עמדת הוועדה היא רק המלצה. מזכיר הממשלה וחברת הכנסת גוטליב בדיון על מינוי גופמן

צילום: יונתן זינדל פלאש 90

מינויו של רומן גופמן לראשות המוסד הגיע השבוע לנקודת רתיחה בדיון סוער למדי בבג"ץ, גם בהשוואה ללא מעט דיונים סוערים שהיו מנת חלקנו בשנה החולפת. ברשות הקהל הקדוש, אחלק את הטור לכמה נקודות.

1 אתחיל דווקא בסוגיה הלא משפטית. כידוע, רומן גופמן נלחם ב־7 באוקטובר. באוקטובר 2022 מונה גופמן למפקד המרכז הלאומי לאימונים ביבשה. שנה לאחר מכן, מיד עם היוודע הדיווחים על הטבח ביישובי עוטף עזה, יצא גופמן מיוזמתו מביתו באשדוד ונסע לכיוון עוטף עזה כדי לסייע ללחימה. על פי הדיווח ב־Ynet, כשנתקל במחבלים הוא ניהל עימם קרב יריות והרג חלק מהם. במהלך הלחימה הוא נפצע קשה בגפיים והועבר לבית החולים. המילה הראשונה שאמר ממיטתו בבית החולים הייתה "נכשלנו". מיד לאחר מכן הוא הוסיף: "נלחמנו כאריות והצלחנו לבלום. עכשיו נלך קדימה ונהרוג את כולם".

אין ספק שרומן גופמן הוא גיבור ישראל. אדם שחירף את נפשו בקרב שהוא בכלל לא היה חייב להיות בו. אדם שעלה ארצה בגיל 14 בלי לדעת עברית, והפך לסיפור הצלחה מסחרר. מופת של גבורה ומסירות.

> היועצת המשפטית לממשלה אמורה להגן על עמדת הממשלה, ורק במקרי קיצון כשאין לה דרך להגן - להודיע בצער שהיא סבורה שהמינוי פסול. פה זה כל כך לא המצב, שזה פשוט לא ייאמן. האם מינוי שעבר את אישור הוועדה הוא מינוי בלתי סביר באופן קיצוני? האם מינוי של אלוף בצה"ל שהאירוע המדובר הסתכם בהערה פיקודית שאפילו לא נרשמה בתיקו האישי הוא מינוי שהיועצת אינה יכולה להגן עליו?

לכאורה זה אמור להיות מובן מאליו, שגם מי שמתנגד למינויו לראשות המוסד צריך להסכים שמדובר באדם רב־זכויות שצריך לשמור במיוחד על כבודו. אלא שבימים הללו, פרופורציה היא מילה גסה במיוחד. ולכן אפשר למצוא ברשת החברתית X (טוויטר) את הפרסום המכוער הבא של עורך הדין שחר בן מאיר: "הלחימה של גופמן ב־7/10 לא אמורה לעמוד לזכותו אלא לחובתו. ב־7/10 כל המפקדות קרסו עם היעדר מוחלט של פיקוד ושליטה. במצב כזה לתא"ל עם ניסיון מועט בלחימת חי"ר אין שום תרומה כלוחם רגיל במקום אלא היה עליו ומצופה היה ממנו לסייע בפיקוד ושליטה ששם נמצאים כישוריו. שוב דוגמא לאפס שיקול דעת".

אתם מבינים את הטירוף? אתם קולטים את עומק המשטמה? אולי ראוי לגנות גם את סגן הרמטכ"ל לשעבר יאיר גולן שהעז ברוב חוצפתו לצאת כדי להגן על תושבי עוטף עזה? איך הוא מעז לסכן את חייו למען הזולת?! אפס שיקול דעת! מה היה קורה אם המחבלים היו מצליחים לחטוף אותו? אדם כזה, בן 60, ←



בס"ד

בשבע
קבוצת התקשורת הגדולה בישראל לציבור הדתי

בשבע אונליין

קבוצת בשבע ובמה כהלכה מציגים:

רוח. אחדות. תקווה!

צילום: גיא אוזן קורס



אורח מיוחד
שלומי שבת

אמן אורח
אלון אהל

אברהם פריד
בריכת הסולטן ירושלים
שלישי > ט"ו בתמוז > 30.6

צילום פריד: חיים טויטו צילום שבבי: יניר סלע צילום אהל: טלי זרד

ניהול מוסיקלי: יובל סטופל

כרטיסים באתר 'בשבע אונליין' BE7.CO.IL

בנק לאומי

יוחננוף
סופרשוק לכולם

חגיגת שבועות

15-23.5.2026



*פיראוס - מוגבל עד 2 ק"ג לכל פריט

בצק עלים/ פילאס/ פילו מעדנות



2 ב- 25 ₪

פיצה איטלקית דקה שלושת האופים

מוגבל עד 4 יח'

~~13.90 ₪~~



9.90 ₪

פסטה ברילה

500 גרם



2 ב- 10 ₪

בולגרית פיראוס

200-250 גרם



2 ב- 34 ₪

גבינת נפוליאון



3 ב- 20 ₪

עגבניות חתוכות MUTTI

שלישייה

400x3 גרם



2 ב- 30 ₪

המבצעים בתוקף בין התאריכים 15-23.5.2026 או עד גמר המלאי, המוקדם מביניהם. *מוגבל ל- 2 יח' במלאי בקנייה מעל 99 ₪. ייתכן שוני בין חנויות הרשת לגבי המחיר הקודם של כל מוצר. לפיכך ייתכנו מקרים בהם המחיר הקודם בחנות מסוימת יהיה נמוך יותר מהמחיר במודעה, והוא אינו בגדר מבצע בחנויות כאמור. כן, בחנויות בהן מדובר במחיר מבצע, המחיר הקודם בחנות יוצג על המוצר או בסמוך לו. אין מכירה סיטונאית. התמונות להמחשה בלבד. טל"ח. לפרטים נוספים ניתן לפנות לקשרי לקוחות בטלפון: 053-7002121. פרטים נוספים באתר: www.yochananof.co.il, בפייסבוק יוחננוף - סופרשוק לכולם ובאפליקציית יוחננוף.

אלכוהול פרימיום, מחיר מינימום.

פינלנדיה
1 ליטר



יבוא מקביל
מינימום 2 יח' במלאי
בסניפים נבחרים

79.90 ₪

גרייגוס*
1 ליטר



יבוא מקביל
מינימום 2 יח'
במלאי בסניפים
נבחרים

99.90 ₪

מוסקטו ברטנורא
750 מ"ל



2 ב-90 ₪

גלנליווט*
700 מ"ל



מינימום
2 יח' במלאי
בסניפים
נבחרים
~~129.90 ₪~~

99.90 ₪

גולד לייבל* ג'וני ווקר
1 ליטר



יבוא מקביל
מינימום 2 יח' במלאי
בסניפים נבחרים
~~199.90 ₪~~

149.90 ₪

שיבאס* רויאל סאלוט 21 שנה
700 מ"ל



יבוא מקביל
מינימום 2 יח' במלאי
בסניפים נבחרים
~~389.90 ₪~~

339.90 ₪

מנות סלמון



קפוא

מינימום
2 ק"ג במלאי

~~84.90 ₪ לק"ג~~

69.90 ₪ לק"ג

רביולי/ניוקי פסטה נונה

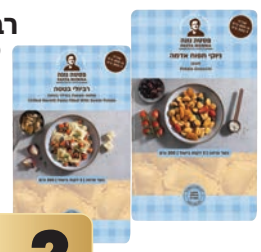

2 ב-28 ₪

בורקס פילו אצבעות גבינה/ בולגרית שלושת האופים



~~19.90 ₪~~

9.90 ₪

קמח חיטה לבן מנופה PIVETTI
1 ק"ג



2 ב-10 ₪

פטריות חתוכות ויליגר
400 גרם



3 ב-13 ₪

ברוקולי/כרובית סנפרוסט
800 גרם



2 ב-25 ₪

נייצ'ר וואלי חמישייה
יבוא מקביל



2 ב-18 ₪

פתיבר יוחננוף
500 גרם



~~6.90 ₪~~

4.90 ₪

שמן זית CASA VERDE
750 מ"ל



~~26.90 ₪~~

19.90 ₪

מאגדת סולרו



~~25.90 ₪~~

17.90 ₪

פודינג אסם



3 ב-10 ₪

מיונז הלמנס
789/864 גרם



~~22.90 ₪~~

14.90 ₪

קרלסברג פחית
500 מ"ל



3 ב-18 ₪

פרוט ווטר
1.5 ליטר



2 ב-10 ₪

פסטה ריסקוסה
500 גרם



4 ב-15 ₪

אוראו
176 גרם



2 ב-15 ₪

עוגיות לוטוס
525 גרם



~~25.90 ₪~~

17.90 ₪

מחית עגבניות
MUTTI
700 גרם



2 ב-20 ₪

מגוון מוצרי השף הלבן



לא כולל שמנת מתוקה / בישול

25% הנחה!

סדרת קולקשן



25% הנחה!

אזהרה: צריכה מופרזת של אלכוהול מסכנת חיים ומזיקה לבריאות!

סניפים בפריסה ארצית

אבישי גרינצייג



השופטים ניסו להחזיר את הדיון לוועדה ולא לדון בגוף העתירה. נציג העותרים, יושב ראש התנועה לאיכות השלטון אליעד שרגא

צילום: יונתן זינדל
פלאש 90

גרוסקופף ושטיין נזהרו מאוד בכבודו של גופמן. כאשר השופטים הרגישו שיושב ראש התנועה לאיכות השלטון אינו שומר על כבודו של גופמן ושל חיילי צה"ל, הם נזפו בו קשות, ובמילים חריפות. הם התריעו בפניו שעליו להפסיק לדבר כמו פובליציסט שמחפש חשיפה בטלוויזיה. כמובן שזה לא מאוד עזר. הרגלים של שנים ארוכות לא ישתנו בגלל נזיפה אחת או שתיים

שהעז לסכן את חייו ב־7 באוקטובר לא ראוי להיות פוליטיקאי בישראל.

אם זו הייתה סתם התבטאות אחת, אז מילא. אבל הטירוף של השמצת האלוף גופמן הוא משהו שאי אפשר להישאר אדיש אליו. או ליתר דיוק אסור להיות אדיש אליו. גופמן, שמעולם לא עסק בפוליטיקה, לא הכניס את עצמו לעין הסערה הפוליטית, וכל חייו הבוגרים הוקדשו לביטחון ישראל - ראוי למינימום של כבוד והערכה.

2 ייאמר לשבחם של השופטים עופר גרוסקופף ואלכס שטיין (שדנו בעתירות נגד מינוי גופמן לצד השופטת דפנה ברק־ארז) שהם נזהרו מאוד בכבודו של גופמן. כאשר השופטים הרגישו שיושב ראש התנועה לאיכות השלטון אינו שומר על כבודו של גופמן ושל חיילי צה"ל, הם נזפו בו קשות, ובמילים חריפות. הם התריעו בפניו שעליו להפסיק לדבר כמו פובליציסט שמחפש חשיפה בטלוויזיה. כמובן שזה לא מאוד עזר. הרגלים של שנים ארוכות לא ישתנו בגלל נזיפה אחת או שתיים.

3 כידוע, היועצת המשפטית לממשלה סירבה להגן על המינוי של גופמן על ידי ראש הממשלה. מי שצפה בשעות הדיונים ביום שלישי היה יכול להתרשם עד כמה העמדה של היועמ"שית איננה פשוטה כלל ועיקר. השופטים הקשו רבות על העותרים וגם על ראש מחלקת בג"צים בפרקליטות עורך הדין ענר הלמן המייצג את היועצת המשפטית לממשלה. הלמן דיבר בזחיחות, והביע מורת רוח כאשר השופטים העזו לשאול אותו שאלות ולהקשות קושיות על עמדת היועמ"שית. השופטים, בעיקר שטיין וגרוסקופף, לא נתנו לו לשאת נאום אלא הקשו על כל משפט שלו. "אין לך שום מעמד פריבילגי כאן. אדוני יעמוד בשקט וישמע את השאלה. אין לך שום מעמד פריבילגי בניגוד למה שאתה אולי חושב", הטיח בו השופט שטיין.

לקורא שאיננו בקי בנעשה בבית המשפט העליון, ההתבטאות הזאת יכולה להישמע סטנדרטית ומאופקת עם גינוני נימוס ופנייה אל הלמן כ"אדון". אך מי שרגיל ובקי יודע שהנזיפה של שטיין דומה לדריסת טרקטור על הייעוץ המשפטי, כשהוא פונה לגורם הבכיר ביותר שמופיע בבג"ץ, ראש מחלקת בג"צים. נדמה ששטיין חיפש הזדמנות לנזיפה חמורה. נראה שנמאס לו שהפרקליטות והייעוץ המשפטי לממשלה מרגישים יותר מדי בבית כשהם מגיעים לבית המשפט העליון. הדיון המשודר היה הזדמנות להחזיר אותם לקרקע המציאות. בהקשר הזה צריך לציין את התנהלות היועמ"שית בעניין הגשת תגובתה לעתירות. היא הייתה צריכה להגיב עד יום שישי בשעה 10:00. רק בשעה 10:15 היועמ"שית הגישה בקשת ארכה עד יום ראשון.

בקשת ארכה מגישים מראש, אחרת זו לא בקשה אלא הודעה. על כל פנים, השופטת ברק־ארז כתבה שהבקשה מעוררת קושי, ויש לצפות שייעשה כל מאמץ כדי שהתגובה תוגש עוד ביום שישי, עד השעה 16:00. התגובה לא הוגשה ביום שישי למרות דברי השופטת. בשעה 16:05 שוב התבקשה ארכה עד יום ראשון. השופטת ברק־ארז כתבה על כך שהחלטתה הקודמת מדברת בעד עצמה. מה עשתה היועמ"שית? הגישה בכל זאת את תגובתה ביום ראשון. עורך הדין הלמן התנצל על כך חלושות בפתח דבריו. ברק־ארז הפטירה "ההתנצלות בהחלט במקום", ובכך מבחינתה האירוע הסתיים. נראה שמבחינת שטיין האירוע רק התחיל.

4 הלמן טען כאמור בזחיחות, ולא אהב את העובדה שדבריו לא נופלים על אוזניהם הקשובות של השופטים. באיזשהו שלב ניסה לרמוז שהשופט עופר גרוסקופף אינו מבין איך פועל צה"ל, וזכה לתגובה צוננת. גרוסקופף גם העיר על כך שדבריו הנחרצים של הלמן הם "רק השערות בלבד". אפילו השופטת ברק־ארז, הסמן השמאלי המובהק כיום בבית המשפט העליון, לא התלהבה מהטיעונים והציעה מהרגע הראשון שנושא מינויו של גופמן יוחזר לעיון מחודש של הוועדה המייעצת למינוי בכירים (ועדת גרוניס) שתשלים את אשר ראוי להשלים.

אבל רגע, עוד לא אמרתי בכלל על מה בעצם העתירות. על פי הטענה, גופמן כמפקד אוגדה נתן הוראה להפעיל בלוגר, בעלים של ערוץ טלגרם, והעביר לו ידיעות הנוגעות לסוריה. לימים, הבלוגר הזה נעצר על ידי השב"כ בחשד לעבירות ביטחוניות על רקע הפרסומים הסודיים שפרסם. הבלוגר הוא אורי אלמקייס, אז עדיין נער. אותו אלמקייס טען שהופעל על ידי צה"ל. הטענה נגד גופמן היא שלא גילה ולא סיפר שהוא זה שהורה להפעיל את אלמקייס כאשר הוא נעצר. לטענת גופמן, הוא בכלל לא ידע את שמו של אלמקייס או את גילו, וממילא לא ידע שנעצר. כאשר הוא נשאל בזמן אמת - הוא מן הסתם הכחיש כי לפי שיטתו לא התיר להעביר שום ידיעה סודית. הידיעות הסודיות הועברו על ידי גורמים אחרים בתוך צה"ל ללא זיקה כלשהי לאוגדה של גופמן. אלמקייס טוען אחרת. לגופמן נרשמה הערה פיקודית על ידי מפקדו על עצם אירוע ההפעלה בלי שהתקבל לכך אישור מהגורמים המוסמכים.

השאלה שניצבת במוקד המחלוקת היא מה בדיוק הכחיש גופמן בזמן אמת, כאשר הרשויות בצה"ל בדקו את הענין. ידוע שגופמן השיב בשלילה לקצין שערך את הבדיקה, אבל לא ברור עד הסוף מה בכלל הייתה השאלה. אם הוא נשאל האם אישר להעביר ידיעות סודיות לאלמקייס או לקטין - ההכחשה מוצדקת. קודם כול, הוא לא אישר כנראה להעביר שום ידיעה סודית, וחוץ מזה הוא לא ידע את שמו של אלמקייס או את עובדת היותו קטין. אם נשאל האם הפעיל בלוגר והוא הכחיש - הרי שלא ענה אמת, ובכך יש פגם בטוהר המידות, שיכול להצדיק את פסילתו מלכהן כראש המוסד. בסיום הדיון בבג"ץ הוחלט להתמקד בעיקר בנקודה הזאת, ולבקש את עדות הקצין שתשאל את גופמן. אני בספק רב אם אותו ג' יזכור מה בדיוק הייתה השאלה שהוא שאל את גופמן לפני ארבע שנים, אבל נמתין ונראה.

5 נחזור ליועמ"שית. הוועדה המייעצת למינוי בכירים נחלקה בנושא. יושב ראש הוועדה נשיא העליון בדימוס אשר גרוניס סבר שנפל פגם ערכי בהתנהלותו של גופמן, ומשום כך אין הוא ממליץ למנותו לתפקיד. שלושת חברי הוועדה האחרים סברו שלא נפל פגם ערכי, ואין כל מניעה למנותו לתפקיד. יש כמה וכמה פסיקות שמדברות על כך שהמעמד של הוועדה המייעצת למינוי בכירים חזק מאוד, ולכן למרות שהיא רק מייעצת - יהיה קשה ביותר לממשלה לנהוג בניגוד לעמדת הוועדה שתפקידה להיות שומרת הסף הערכית בנוגע לשבעת המינויים הרגישים בשירות הציבורי, ובכללם ראש המוסד. אבל מתברר שכאשר המינוי לא מוצא חן בעיני היועמ"שית, העמדה של הוועדה היא באמת רק המלצה. מתברר שכאשר המינוי לא מוצא חן בעיני היועמ"שית, העמדה של הוועדה פחות רלוונטית כאשר מדובר על בירור עובדתי (אה?!), ומתברר שפתאום משום מקום לעמדה של יושב הראש יש מעמד גבוה במיוחד ויש לבכר את עמדתו על פני שאר חברי הוועדה שעמדתם התקבלה בדעת הרוב. צביעות שאין לתאר.

אפשר לסבור שהוועדה טעתה, ושראש הממשלה טעה. מותר לעתור נגד המינוי, ושופטי בג"ץ ודאי שאינם כפופים לעמדת הוועדה ורשאים על פי כללי המשפט המינהלי לבטל את החלטת ראש הממשלה למנות את גופמן. הנקודה היא שהיועצת המשפטית לממשלה אמורה להגן על עמדת ראש הממשלה ועל עמדת הממשלה, ורק במקרי קיצון כשאין לה דרך להגן - להודיע בצער שהיא סבורה שהמינוי פסול. פה זה כל כך לא המצב, שזה פשוט לא ייאמן. האם מינוי שעבר את אישור הוועדה הוא מינוי בלתי סביר באופן קיצוני? האם מינוי של אלוף בצה"ל שהאירוע המדובר הסתכם בהערה פיקודית שאפילו לא נרשמה בתיקו האישי הוא מינוי שהיועצת אינה יכולה להגן עליו? ברור שהייתה יכולה להגן. הרי השופטים הקשו הרבה יותר על עמדתה ועל עמדת העותרים מאשר על עמדת הממשלה. מניין שואבת היועמ"שית את הפריבילגיה לנקוט ביד כה קלה על הדק הסירוב? אולי גם זה מה שהיה בראשו של שטיין כשהחליט לצאת למתקפה שנראה שחיכתה לשעת כושר על נציג היועמ"שית.

6 השבוע חשפתי מכתב חריף ביותר ששיגר ראש המוסד המכהן דדי ברנע נגד המיועד להחליפו. דדי ברנע החליט להגדיר את המכתב הזה "סודי", והעביר אותו מאחורי גבו של ראש הממשלה אל היועמ"שית, כדי שתעביר אותו במעמד צד אחד ובדלתיים סגורות לשופטים. מפאת קוצר המקום לא ניכנס לגוף דבריו, ואסתפק רק בחומרת עצם שליחת המכתב. ראש המוסד כפוף לראש הממשלה. הוא ניסה לשכנע את ראש הממשלה לא למנות את גופמן ולא הצליח. אחר כך פנה לוועדה וניסה לשכנע אותה, והצליח חלקית בלבד. עד כאן הוא פעל כראוי וכמצופה. הבעיה התחילה כאשר לא הצליח לשכנע, ואז החליט לשלוח ישירות לשופטים מכתב סודי נגד גופמן, עם עובדות וקביעות שנולדו אצלו פתאום ולא נאמרו על ידו בפני הוועדה.

הבעיה היותר חמורה נעוצה בכותרת המסמך. בכותרת נכתב: "התייחסת לבקשת בית המשפט העליון בעניינו" בעוד שלא רק שהשופטים לא ביקשו ממנו כלום, אלא שהם סירבו לקבל את המסמך הזה. אם מדברים על פגם בטוהר המידות ועל חריגה מסמכות - מה אפשר לומר על התנהלות חתרנית כזאת?

עצוב שזה אקורד הסיום של ראש המוסד היוצא דדי ברנע, שהצליח להתחמק כל כהונתו, בניגוד כמעט מוחלט ליתר ראשי הארגונים הביטחוניים והלא ביטחוניים, מכניסה לזירה הפוליטית או להתנגחות מיותרת ולא אחראית עם הממשלה והעומד בראשה. באמת חבל. אבל כמו בעניין גופמן, צריך לקחת גם את מעשיו של ברנע בפרופורציה ולא לשכוח את זכויותיו העצומות לאורך השנים. גם בכבודו חייבים להיזהר.■

בס"ד

50 שנים

שבוע חברון

לשחרור חברון
במלחמת ששת הימים

צילום: שרולי רוזנברג, לע"מ, אורי גיספן

לכבוד שנת ה-59 לשחרורה של חברון

אברהם פריד

מופע מיוחד

למרגלות מערת המכפלה

יום שני | ב' בסיוון | 18.5

אורח מיוחד: אלייצור

ניהול מוזיקלי יובל סטופל

במעמד שרים, ח"כים ואישי ציבור

דור התקומה ממשיך ומרחיב את מורשת האבות והאמהות

כרטיס: 30 ש"ח | מספר המקומות מוגבל!
כרטיסים באתר טיקצ'אק או
חפשו בגוגל **חברון המורשת של ישראל**

משרד המורשת | קצין מטה לארכאולוגיה Staff officer of Archaeology | מועצה לשימור אתרי מורשת בישראל | מועצה מקומית חברון | לגעת בנצח



יוני רוטנברג
לתגובות: yoniro770@gmail.com

השינוי מתחיל במינוי

ההתעקשות של שר הביטחון על מינוי מתפ"ש מחוץ למערכת הצבאית מוכיח את עצמו, לאחר שנים של קיבעון מחשבתי ← המוסד אולי לא היה שותף למחדל 7 באוקטובר, אבל גם הוא צריך ניעור. רומן גופמן יכול להביא רוח חדשה דווקא משום שהוא לא איש מוסד



← כדי לשנות, צריך למנות אנשים חדורי אידאולוגיה ובעלי חוט שדרה מברזל. נתניהו וגופמן

צילום: דוברות הממשלה

לעיתים, הצפייה בהתדרדרות של עיתונות המיינסטרים אל מחוזות האקטיביזם הפוליטי ממש מעוררת השתאות. בטח כשהיא מגיעה מעיתונאים שיצרו לעצמם שם של אנשי מקצוע מעולים (ואכן יש מאחוריהם הישגים לא מבוטלים). יש ונוצר הרושם שתבניות הטיעון נגד הממשלה במאמריהם כבר מוכנות מראש, והם רק מחליפים את השמות והנתונים לפי העניין. הבה נעשה ניסוי, ותראו בעצמכם לכמה מינויים של הממשלה יוכל להתאים הטקסט הבא מתוך עיתון 'הארץ'.

"פלוני אלמוני, שיתמנה בקרוב ל... הוא קצין מנוסה ואמיץ... עם זאת, הקשר בינו ובין תפקידו המיועד קלוש למדי... הוא לא צבר ניסיון רב במגעים עם מנגנוני... וכמעט שלא עסק ב... נתניהו וכ"ץ ממשיכים לאותת כי הם שישלטו במינויים החשובים, תוך ניצול משקעי המחדל לטובתם, וכאמור בלי שייקחו שום אחריות בעצמם. אין כמו הקצונה כדי לזהות במהירות מי מחזיק בכוח האמיתי להכריע על מינויים. מאמש ברור בוודאות עניין אחד: כדי להתקדם צריך לשאת חן בעיני השר כ"ץ". על מי זה נכתב? על דוד זיני ראש השב"כ לפני מינויו? על ראש המוסד המיועד גופמן? גל הירש מתאם השבויים והנעדרים? אבשי פלד למפכ"ל? עדו נורדן שמונה לראש הסגל? אולי זה בכלל עורך הדין רואי כחלון שקיבל את תפקיד נציב שירות המדינה? טוב, בשביל השניים האחרונים צריך אומנם לשנות עוד כמה מילים, אבל הרעיון מובן. וכעת לפתרון: זהו מאמר בן כחצי שנה של עמוס הראל ב'הארץ', על מינויו של יורם הלוי לתפקיד מתאם פעולות הממשלה בשטחים.

> שימו לב לשינוי המרענן: המתפ"ש מגיע אל הדרג המדיני לא כדי להגיד לו שצריך לפנק עוד יותר את אזרחי האויב, אלא ההפך הגמור – לחתוך ביותר מחצי את הסיוע שמועבר אליו. הלוי דאג להפיק דוח שמראה כיצד המדיניות שעליה חתמה מדינת ישראל בהסכם הפסקת האש עם חמאס – הכנסת 600 משאית ביום – משרתת את התאוששות חמאס

פיתות טריות לעזתים

בואו נתעכב רגע על האלוף הלוי. ניצב יורם הלוי הונחת על ידי שר הביטחון, ישראל כ"ץ, מעל ראשיהם של שני מועמדים מתוך המערכת שראיין הרמטכ"ל: הראשון ראש המינהל האזרחי ביו"ש, והשני מפקד אוגדת הגולן. כ"ץ סימן את התפקיד הזה, באופן ספציפי, כקריטי לשינוי תפיסה צה"לי, ולא בכדי. נושא הסיוע ההומניטרי לעזה הפך מסטייה בלתי מטופלת - אך גם בלתי מזיקה של צה"ל קודם המלחמה - לפגיעה של ממש בביטחון המדינה.

קודמו של הלוי בתפקיד, אלוף רסאן עליאן, הוביל מדיניות ברורה מאוד בעניין ההתנהלות מול רצועת עזה תוך כדי המלחמה. שוב, נניח בצד את הרעות החולות של הקונספציה קודם הטבח, כמו טירוף אישורי העבודה הסיטונאיים בישראל והטיפולים הרפואיים בבתי החולים שלנו, כולל למשפחות חמאס מובהקות, ונעסוק רק במדיניות אחרי שעזה עשתה בנו שואה. עליאן היה כוח חלוץ מתמיד בעד הטבת התנאים של תושבי עזה תוך כדי הלחימה. בכל צומת הכרעה הוא ראה לעצמו חובה לייצג את העמדה שתומכת בתוספת הטבות וסיוע לרצועה.

בבג"ץ הסיוע למשל, אירוע מטורלל שבו בית המשפט הישראלי דן בעתירות שהוגשו בשם תושבי עזה, כביכול, נגד המדינה והצבא תוך כדי מלחמה, עליאן הציג קו עקבי ונחוש. "אלפי לובשי מדים עסוקים 24/7 בהובלת סיוע הומניטרי לרצועה", השתפך כבר ביוני 2024 בפני בית המשפט הבלתי נכבד, "המלחמה שלנו היא נגד ארגון חמאס ולא תושבי רצועת עזה... בדצמבר פתחנו את מעבר כרם שלום. הבהרנו שאין מגבלה בכמות המשאיות לסיוע, הגדלנו כוח אדם ופעילות". קראתם נכון, רסאן עליאן, אלוף בצה"ל ומח"ט גולני לשעבר, דאג להבהיר - חודשיים אחרי הטבח, לגרועים שבאויבינו - שאין שום מגבלה מצידנו בכמות הסחורות והסיוע שיכולים להיכנס אליהם.

אני יכול לתת עוד דוגמאות לא מעטות מן הסוג הזה. במאי 2025 למשל, אחרי כמעט שנתיים שחטופינו נמקים בשבי חמאס ומאות מחיילינו נפלו בקרב, עליאן הגיע לישיבת קבינט כדי לריב עם השרים. "צריך לאפשר לעזתים לפתוח מחדש מאפיות פיתות, כדי שלא יגידו שאנחנו מרעיבים אותם", אמר לשרים על ←

ב"ה



גבאינו עברים בעזנו!

גבאי בתי הכנסת,

הזמינו את הילדים והילדות בקהילה ובשכונה

לשמוע את קריאת עשרת הדיברות

בחג השבועות

על פי קריאת הקודש של הרבי מליובאוויטש
אליה הצטרפו גדולי הרבנים

צרו קשר עם בית חב"ד הקרוב אליכם
או סרקו את הקוד
ותוכלו לקבל ללא עלות שקיות ממתקים
וכרטיסי השתתפות בהגרלת פרסים ארצית
לחלוקה

חב"ד כל הלב לכל אחד | צעירי אגודת חב"ד

chabadisrael.co.il
חב"דישראל >> הכתובת שלך לכל עניין יהודי

יוני רוטנברג



"אסור לנו לפעול מכוח ההרגל, מחובתנו לבחון ולאתגר את הנחות העבודה שלנו". אלוף יורם הלוי

צילום: דובר צה"ל

פי דיווח בערוץ 12 שלא הוכחש על ידי עליאן. השרים, על פי הדיווח, התרעמו על כך שמפקד המתפ"ש יוצא מגדרו כדי לאפשר פיתות טריות במקום להסתפק במינימום ההכרחי כדי להפחית את הלחץ הבין־לאומי. באותה תקופה, אגב, הפעיל גם לחץ על הקבינט להפסיק את המצור ההומניטרי שעליו החליטה הממשלה. "כרגע אין רעב בעזה", אמר עליאן לשרים, "אבל ההערכות הן שבתוך ימים ספורים ייגמר המזון - ואז תיתכן עצירה בלחימה בגלל הלחץ הבין־לאומי. צריך לפעול עכשיו כדי למנוע את זה".

אין שום דבר ייחודי בנוף המתפ"ש בעליאן כפרסונה. אני באופן אישי, כמי שהיה פקודו לפני אי אלו שנים בחטיבת גולני, התפלאתי לראות איך קצין פייטר כמותו הופך להיות סנגורם של העזתים. אבל זו מורשת המתפ"ש מימים ימימה. אף מפקד לא חרג מהשורה. זו מערכת שהתנתקה מחללית האם, שכחה שהיא זרוע של הצבא שתפקידה למלא פונקציה מאוד רזה ובסיסית כדי לתת מענה לחוק הבין־לאומי, והפכה את עצמה למין ראש עיר שמחובר לתושביו ופועל למענם ללא לאות. אך מתבקש, אחרי האסון שפקד אותנו והקונספציה שהובילה אליו, שגם הגוף החולה הזה יעבור פרוצדורה רפואית פולשנית. השר כ"ץ ראה זאת והביא אדם מבחוץ, שהוכיח את עצמו היטב בגזרת החיכוך האזרחית הרגישה ביותר במזרח התיכון כמפקד מחוז ירושלים, כדי להביא רוח של שינוי.

ושוב חזר הניגון, כמו בפתיח הנחמד שציטטנו מעיתון 'הארץ', נגד כל מינוי שחורג מפס הייצור המשוכפל של המערכת. בעיניי זה פלא: הרי כל מי שעיניו בראשו מבין שאחרי טלטלה מן הסוג של 7 באוקטובר, חייבים להתקבל צעדים חריפים של רפורמות בכל הגופים הרלוונטיים. זה בכלל לא עניין שנוגע לימין או לשמאל. אני מבין את הטענה שגם הדרג המדיני צריך להתחלף, וגם את הטענה מנגד שאלו נבחרי ציבור שעוברים את המבחן הזה בכל רגע. זהו דיון חשוב, אך הוא לא צריך לבלום במקביל את זעזוע המערכת הביטחוניות הבלתי־נבחרות שכשלו באופן שערורייתי כל כך. ועל כן האכזבה גם מהרמטכ"ל זמיר, שכביכול מונה לאחר 7 באוקטובר והוחזר מחוץ למערכת, אבל המשיך לראיין מועמדים מאותו זן ואף עיכב את מתן הדרגה לאלוף הלוי, על פי דיווחים באתר 'וואלה'.

> גופמן, מההיכרות המועטת עימו, הוא האיש הנכון. הוא אומנם מגיע מצה"ל, אך תמיד נחשב ל"משהו אחר". משכיל, רחב אופקים, פילוסוף של שדה הקרב, איתגר כל מבנה חשיבתי שירש מקודמיו בתפקיד, וכמובן יוזם וחסר פחד. לצד היותו גורם שבא מבחוץ כדי לרענן את הארגון, זו בהחלט החבילה הנכונה לתפקיד

לנתניהו נפל האסימון

על כל פנים, משהתעקש השר כ"ץ על המינוי והוא יצא לפועל, ניתן היה לראות את התהפכות האג'נדה כבר בנאומים של המתפ"ש היוצא והנכנס בטקס החילופים. עליאן נתן את המשנה המוכרת על כך שהאזרחים אינם האויבים שלנו, וחובת ההפרדה שצה"ל כפה על עצמו. "דווקא עכשיו, נדרשת חשיבה סדורה, אחראית ויוזמת, שמכירה בכך שהאינטרסים הביטחוניים ארוכי הטווח של ישראל מושפעים במידה רבה מן האופן שבו נבחר לנהל את הסכסוך", אמר בנאומו. ננתח בקצרה: "דווקא עכשיו" - כלומר כשההמון הנבער זועם על עזה ורוצה בהשמדתה, וממשלה משיחית קיצונית נגררת אחריו. "חשיבה אחראית" - שמאלנית. "לנהל את הסכסוך" - אה, הוא מאלה שעדיין חושבים שהמלחמה נגד חמאס היא "סכסוך" שצריך לנהל, ולא מכת מוות אדירה שישראל צריכה להנחית על הארגון עד להשמדתו הסופית.

מיד אחריו עלה המיועד, ניצב יורם הלוי, שכבר הפך לאלוף. הלוי קיצר מאוד, כמי שחש את כובד האחריות וחובת ההוכחה שמוטלת עליו. ובכל זאת, במילים ספורות הוא סימן את כיוון הספינה: "בנקודת הזמן הנוכחית אסור לנו לפעול מכוח ההרגל. מחובתנו לבחון ולאתגר את הנחות העבודה שלנו. לאתר נקודות כשל, להציע חלופות, לדעת לשנות ולהשתנות - לפני, לא רק אחרי". לדעת להשתנות לפני ולא רק אחרי, אולי הניסוח התמציתי והמדויק ביותר של הכשל היסודי במערכת הביטחון שלנו ששמעתי.

הלוי, כאמור, חלש בדיבורים. הוא איש של מעשים, ולא לקח הרבה זמן עד שפרע את השטרות. השבוע דיווחה העיתונאית שירית אביטן כהן על דוח שהגיש הלוי לקבינט. ושימו לב לשינוי המרענן: המתפ"ש מגיע אל הדרג המדיני, לא כדי להגיד לו שצריך לפנק עוד יותר את אזרחי האויב, אלא ההפך הגמור - לחתוך ביותר מחצי את הסיוע שמועבר אליו. הלוי דאג להפיק דוח מחקרי, רציני מאוד ומבוסס על מקורות שונים, שמראה כיצד המדיניות שעליה חתמה מדינת ישראל בהסכם הפסקת האש עם חמאס - הכנסת 600 משאית ביום - היא הרבה מעבר לצורך הקיומי של תושבי הרצועה ומשרתת את התאוששות חמאס. על פי הדוח של הלוי, חמאס מפיק רווחים מהסחורה העודפת, מחזק את השליטה שלו באזרחי הרצועה, ואפילו מצליח להבריח סחורות שמסייעות להשתקמותו הצבאית בתוך שטף המשאיות המוגזם. המלצתו החד־משמעית היא להפחית את הכמות ל־250 משאיות. מה נאמר, מתפ"ש שדוחק בממשלה להפחית בסיוע עוד לא היה לנו. ימות המשיח.

תיאוריית המינויים מבחוץ עובדת

אני מספר את כל הסיפור הזה, בתוך המסגור הזה, לא רק כדי להביע הערכה לשר הביטחון על המינוי וליורם הלוי על התפקוד. גם זה חשוב, אבל פחות קריטי מהמשימה הבאה. לביבי נפל האסימון. הוא הבין שכל שינוי נעוץ במינוי בכירים, ולכן הם צריכים להיות אנשים חדורי אידאולוגיה בהירה - לבד מהכישרון המקצועי כמובן - ובעלי חוט שדרה מברזל. הלוי וזיני הם הצלחות מסחררות. גופמן גם הוא מינוי מצוין באותו כיוון. ההתנפלות הציבורית עליו השבוע, ובמיוחד הדיון הביזארי בבג"ץ, הם הכול חוץ מעניניות.

אחרי ההסתייגות הקלה, שהמוסד לא היה מעורב על פי ידיעותינו בעומק המחדל המודיעיני שקדם לטבח, ובהינתן שידיעותינו לגבי הארגון ופועלו דלות, עדיין הכלל הוא שכל מערכות הביטחון צריכות לתת את הדין על מה שאירע פה. המשוואה פשוטה: תפקידך לשמור על ביטחונם של אזרחי ישראל? ובכן, ביטחונם עורער ביום אחד בצורה הכי נוראית שאפשר להעלות על הדעת. עשרות אלפי אזרחים ישראלים חיו במשך חצי יממה תחת שלטון זר ורצחני. ולכן מלאכת הניעור ושינוי הקונספציה צריכה להגיע גם אל המוסד. מהמעט שאנחנו כן יודעים לגבי הארגון, למשל, הוא טיפח מאוד את הקשר עם קטאר. בהחלט כיוון שדורש רוויזיה אחרי המפלה של 7 באוקטובר.

והנה המסר, מיורם הלוי וגם כמסתמן מדוד זיני, על אף שתפקודו סמוי יותר: תאוריית המינויים מבחוץ עובדת. כשרוצים לטלטל מערכת שכשלה, בחירת אדם ראוי עם קבלות שמגיע מחוץ למערכת נכונה יותר, ומחפה על חוסר הניסיון והידע בתחום הספציפי. גופמן, מההיכרות המועטת עימו, הוא האיש הנכון. הוא אומנם מגיע מצה"ל, אך תמיד נחשב ל"משהו אחר". משכיל, רחב אופקים, פילוסוף של שדה הקרב, איתגר כל מבנה חשיבתי שירש מקודמיו בתפקיד, וכמובן יוזם וחסר פחד. לצד היותו גורם שבא מבחוץ כדי לרענן את הארגון, זו בהחלט החבילה הנכונה לתפקיד. אני מאחל לעצמנו שבעוד כמה חודשים נוכל לכתוב עליו בסגנון יורם הלוי, כיצד צלח את מכשולי המתנגדים והביא לארגון רוח חדשה. ■

בריש גלי

גאווה גדולה
לרשת אורט ישראל!

אנו מברכים מכל הלב את נשות החינוך שלנו,
על היותן חלק מנבחרת מורי המאה של החמ"ד לשנת תשפ"ו:

גב' **נעה רוזן**

רכזת שכבת י"ב
ומורה לספרות
באורט האולפנית טבריה

גב' **עפרה רייס**

חברת הנהלה
ואחראית על צוות הייעוץ
באורט הישיבה התיכונית טבריה

נעה ועפרה, אתן המודל לחינוך של המאה ה-21 - יזמיות, פורצות דרך ומובילות
עשייה ערכית וחדשנית לקידום יעדי החמ"ד. תודה על ההתמסרות,
על המקצועיות ועל הלב הענק שאתן מעניקות לדור העתיד של עם ישראל.

"החינוך הוא ההשקעה הגדולה ביותר של עם בעתידו.
מורים הם האנשים שמעצבים את הנשמה של הדור הבא"

(הרב יונתן זקס ז"ל)

בהערכה רבה,

הנהלת רשת אורט והדירקטוריון



חגית רוזנבאום
לתגובות: Hagitr72@gmail.com

אוסלו, סוף

ההצעה שהגיש השבוע השר סמוטריץ' לראש הממשלה לסיפוח שטחי A ו־B היא חלק ממהלך כולל לביטול הסכמי אוסלו – מהלך שזוכה לגיבוי פוליטי והתיישבותי רחב, ועשוי להציל את ישראל מהאיום הממשי של טבח ביהודה ושומרון



←
"תבחרו – או טבח בקנה מידה עצום, או לפנות בעצמנו את הזבל מרמאללה". מועצת הרשות הפלשתינית

צילום: פלאש 90

שרי האיחוד האירופי נתפסו לא מוכנים לכדור שזרק השר סמוטריץ' בחזרה למגרשם. ההצהרה שפרסמו השבוע (שני) ולפיה הם מטילים סנקציות על גופי התיישבות ותומכיה - תנועות 'אמנה', 'נחלה', 'רגבים' ו'השומר יו"ש' - בנימוק המופרך של מעשי אלימות כלפי פלשתינים ביהודה ושומרון, חזרה אליהם כבומרנג. הסנקציות שביקשו להגביל את הגופים העוסקים בהתיישבות הביאו את שר האוצר וחבר הקבינט בצלאל סמוטריץ' להנפיק תגובה הולמת שתיקח את ההתיישבות ביהודה ושומרון חמישה צעדים קדימה.

"הצביעות האירופית שוברת שיאים. אף אחד לא יכפה על מדינת ישראל בכוח מדיניות של התאבדות לאומית. הניסיון להפוך את הסכסוך הלאומי מול הטרור הפלשתיני לאירוע פלילי - ייכשל", כתב סמוטריץ' ברשת X, ולאחר מכן הודיע על הצעד הדרמטי שנקט: "הנחתי על שולחנו של ראש הממשלה תוכנית להעברת שטחים אסטרטגיים ביהודה ושומרון מ־A ו־B לשטחי C. בתגובה למהלך, אני קורא לראש הממשלה לכנס עוד הערב את הקבינט ולאשר אותה". החלטה זו, טענו מקורבי שר האוצר, מהווה "ביטול בפועל של הסכמי אוסלו". כך, במו ידיו, עשוי האיחוד האירופי - זה שתומך בהשתלטות הפלשתינית ביהודה ושומרון בסכומי עתק - להביא לתוצאה הפוכה בתכלית ולתרום לקידומו של צעד מדיני דרמטי ביהודה ושומרון.

נכון למועד כתיבת שורות אלה, ראש הממשלה טרם נענה לבקשתו של סמוטריץ' לאישור התוכנית, אולם השטח מבעבע כבר חודשים ארוכים בדרישה לבטל את הסכמי אוסלו. במרחבי יהודה ושומרון נפרצים הקווים המדיניים, כאשר הולכות ומוקמות גבעות בשטחי B, חלקן נושקות גם לשטחי A, באזורים שבהם לא דרכו יהודים כבר שלושים שנה.

האבות השכולים אליאב ליבי ויהושע שרמן, שמלווים את מפעל החוות והגבעות באופן אישי, פרסמו השבוע הודעת תמיכה במהלך של סמוטריץ' לביטול ההגדרות של שטחי A ו־B: "אנחנו קוראים לקבינט - אשרו את התוכנית עוד הערב. יהודה ושומרון הם חומת המגן של מדינת ישראל. העברת השטחים האסטרטגיים לשליטה ישראלית מלאה היא לא רק צעד פוליטי, היא חובה מוסרית כלפי הבנים שלנו וכלפי הדורות הבאים".

גם בזירה הפוליטית הולכות וגוברות הקריאות לבטל את החלוקה הטריטוריאלית שיצרו הסכמי אוסלו. אחד הקולות הבולטים בתחום הוא חבר הכנסת מטעם הליכוד אביחי בוארון. הוא עצמו הביא במהלך השנים לשטחי יהודה ושומרון חברי כנסת ושרים נוספים מטעם הליכוד, דוגמת גדעון סער, אמיר אוחנה, מירי רגב, ישראל כ"ץ ואחרים, שראו בעיניים את תוצאות ההשתלטות הפלשתינית והביעו את תמיכתם בדרישה לשליטה ישראלית בכל המרחב.

בתחילת השבוע הייתה זו חברת הכנסת לימור סון הר־מלך, שביקשה להגיש לוועדת השרים לענייני חקיקה הצעת חוק מסודרת לביטול הסכמי אוסלו, הסכמי וואי והסכם חברון. בשיחה עם 'בשבע' מתארת סון הר־מלך כי מאז תחילת דרכה בכנסת חתרה לביטול הסכמי אוסלו. "הבנו שאי אפשר לטפל רק בסימפטומים של ההסכמים, כלומר בפיגועים ובמחבלים, צריך לטפל בשורש. ידענו שכשיגיע הזמן להעלות את הדרישה הציבורית, הדרך לשם תהיה בעבודה שיטתית של הכשרת הלבבות".

בשנה האחרונה היא פעלה במקביל בכמה חזיתות, שחשפו מזוויות שונות את המחירים והנזקים הכבדים שגובה יישום הסכמי אוסלו מאזרחי ישראל. למשל, תוצרת חקלאית מורעלת שמועברת מהרשות לישראל, העלויות הביטחוניות של שיתופי הפעולה איתה ועוד. "מה שנראה בתחילת דרכי בכנסת כעמדה שולית, הפך היום לקול שנשמע גם במרכז", היא אומרת.

לדבריה, לאחר טבח שמחת תורה גם מי שבחרו לעצום עיניים לא יכלו לעשות זאת עוד. "הקונספציה של אוסלו, שאם רק ניתן לפלשתינים שטח, נשק וכלכלה הם ייהפכו לשותפים לשלום – קרסה. אלפי קורבנות לאורך השנים, ולבסוף הטבח של שבעה באוקטובר, הם תוצאה ישירה של ההסכמים, ותפקידנו עכשיו לקבוע עובדות חוקיות שיתאמו את המציאות הביטחונית והמוסרית שהוכחה בשטח". היא מאמינה שהציבור הישראלי כבר כשיר להכיל את רעיון ביטול ההסכמים, וההיתכנות להעברת הצעת החוק שלה גבוהה.

השיח כרגע סביב ביטול ההסכמים נשמע כהצהרות בלבד, שלא יהיה להן ביטוי מעשי.

"צריך לזכור: כל מהלך היסטורי מתחיל בהצהרה. ביטול חוק ההתנתקות בצפון השומרון שהובלתי בשיתוף חברי לראשות שדולת ארץ ישראל נראה בלתי אפשרי במשך קרוב לשני עשורים, ובסוף הוא עבר. הסדרת היישובים והחוות בגבעות נראתה רחוקה, וגם היא מתממשת לנגד עינינו. ההכרזה על ביטול הסכמי אוסלו תפתח דיון ציבורי ומשפטי רחב ותחזיר את האחריות הבינונית המלאה לידי מדינת ישראל".

נתניהו מְסמס את העלאת הצעת החוק שלך בוועדת השרים. מה המשמעות מבחינתך?

"דחיית הדיון בחודש איננה ביטול. טוב שוועדת השרים הכירה בעצם הצורך לבחון את הנושא, ואני מצפה שעבודת המטה תושלם במהירות וההצעה תובא לאישור ללא דיחוי נוסף. ההצטרפות של שרים נוספים ומפלגות נוספות משמחת אותי ומאששת את תחושותיי לגבי הסיכויים לעשות זאת. במקביל אמשיך לפעול בכל הזירות – בכנסת, בציבור ומול שותפי הקואליציה – להבטיח שהמהלך לא ייעצר".



צילום: אריה מינקוב

עומר רחמים, מנכ"ל מועצת יש"ע: "צריך לבטל את אוסלו לחלוטין, ולקיחת השטחים היא המעט שאפשר לעשות כדי להבטיח שאנחנו מתרחקים מחזון מדינת הטרור, ולא חלילה מתקרבים אליו. אנחנו דוחפים להתיישבות בשטחי A ו־B בצורה מסודרת וממלכתית. אי אפשר לעשות דה־לגיטימציה לעצם העניין. אנחנו רוצים לפרק את אוסלו ואת החזון להקים מדינת טרור דקה מכפר סבא"

תנועת המלקחיים של סמוטריץ'

יותר משלושים שנה נתונה ישראל בכבלי הסכמי אוסלו, שהביאו עליה אלפי נרצחים, הקמת ישות טרור בעלת בניין כוח בממדים מפלצתיים, נסיגה עמוקה ממרחבים אסטרטגיים ביהודה ושומרון וגם ביקורת בין־לאומית שמעוררת נגדה הרשות הפלשתינית. האסונות שהתגלגלו כתוצאה מהסכמי אוסלו היו רק עניין של זמן. ההתנתקות מעזה, ואחריה הטבח בשמחת תורה, היו תוצאה טבעית וקטלנית של המהלך. בחסות המהפך ביהודה ושומרון שמובילים השר סמוטריץ' ואנשיו בקדנציה הנוכחית, מתרחשים בהדרגה מהלכים שמטרתם לא רק לעצור את גלגלי אוסלו, אלא גם לנסות ולהחזירם לאחור.

המהלך הקריטי, ואולי הפחות מדובר, לביטול ההסכם דה־פקטו הוא דווקא זה הכלכלי. מיטוטה של הרשות הפלשתינית מגיע קודם כול באמצעות ניתוקה מצינור החמצן הכספי שמעניקה לה ישראל. מנגנון אוסלו מבוסס על כך שישראל גובה מיסים ומעבירה אותם לרשות, כספים ששימשו לייצור טרור ומימון מחבלים בידי הרשות בשלושים השנים האחרונות. סמוטריץ', בשבתו כשר האוצר, היה הראשון לממש את חוק הקיזוז, שלמעשה מקפיא את העברת הכספים לרשות בסכומים אסטרונומיים, ובכך חונק אט אט את יכולתה להתקיים.

כך למשל, בבתי הספר ברשות כבר לא לומדים באופן מלא, מחוסר תקציב לשלם

בס"ד

שמחים ומאושרים להזמינכם לחגיגות

50 שנה

לחנן אביטל

ופרחי ירושלים



בשבוע חגיגי ומיוחד

יום ירושלים & חג השבועות

לוח הופעות:

יום רביעי קריות – ישוב עדי	20/5
★ **יום חמישי – ערב שבועות** ★ 🔥 כיכר ציון | החל מהשעה 10:30 🔥	21/5
סוף שבוע רויאל – ים המלח	29/5
יום שני אילת – כנס מנהלים	1/6
יום שלישי תיאטרון ירושלים – חידון התנ"ך	2/6
יום ראשון מרכז דידה – הרצליה	7/6
יום שני בנייני האומה – כנס קק"ל	8/6

יום שלישי – ל"ג בעומר היכל הספורט חולון	5/5
יום חמישי ראש פינה	7/5
יום רביעי הדר גנים – פתח תקווה	13/5
יום חמישי כפר הנופש – גבעת אולגה	14/5
יום חמישי כנס רבנים – מלון רמדה רושלים	14/5
★ **יום שישי – יום ירושלים** ★ 🔥 כיכר ציון | החל מהשעה 10:30 🔥	15/5
יום ראשון עכו – מופע לחיילים	17/5
יום שלישי רחובות – מרכז קהילתי	19/5

החלה הרשמה למופעי הקיץ והחגים, להזמנות חייגו: 052-7304060 אמיר

חגית רוזנבאום



צילום: יונתן זינדל פלאש 90

"רק לשנות את המפות ולקחת את השטח, זה הכול. לא נדרש פה אירוע גדול". השר סמוטריץ' בסיור ביהודה ושומרון



צילום: מרים אלסטר פלאש 90

עורך הדין מוריס הירש: "הכנסת יכולה לחוקק חוק לביטול הסכמי אוסלו, ביטול כל הכלים שאימצו אותם לתוך הדין הישראלי, בתוך כמה ימים. להושיב משפטן שיעשה את העבודה שבוע ימים, הכנה להצעת חוק, ואפשר לסיים עם זה די מהר. ביטול המנשרים יכול להיעשות באופן מיידי. צריך רק החלטה מדינית שמבטלים את ההסכמים, ואז אין רש"פ ואין צבא טרור"

למורים. השבוע פורסם כי מהנדסים ומתכננים של הרשות פתחו בשביתה, מאחר שמשכורותיהם לא משולמות. השחיקה הכלכלית ברשות, שסמוטריץ' חולל הן באמצעות חוק הקיזוז והן באמצעות מהלך בנקים קורספונדנטים - שמשמעותו שאי אפשר מבחינה טכנית להעביר כסף לבנקים של הרשות - יוצרת כאוס ברחוב הפלשתיני וגם שיתוק של מהלכים נוספים. כך למשל, מהלכי השתלטות נוספים על שטחי C מוקפאים, שכן בקצה אין לרשות כסף לשלם למפעיל הבאגר או לטרקטוריסט. פרויקטים גדולים לא יוצאים לפועל, שכן אין לרשות דרך לממנם. קופה ריקה גם אינה מאפשרת לרשות ליזום פרויקטים של מאצ'ינג מול קרנות בעולם, כפי שנהגה. השפעה חשובה נוספת היא שהמושלים המקומיים עסוקים יותר בהישרדות, ופחות קשובים לעיסוק במנגנוני טרור. כל אלו עשויים לפתח שני כיוונים חיוביים: כאוס ברחוב הפלשתיני והתמרדות נגד ההנהגה של אבו־מאזן וממשיכיו, ולחילופין חוסר שביעות רצון כללית של האוכלוסייה ומגמת הגירה מיהודה ושומרון לחו"ל.

המכה הכלכלית מגיעה גם מכיוון נוסף, שעליו נאבקים סמוטריץ' וסטרוק מאז תחילת המלחמה: אי הכנסת פועלים פלשתינים לעבודה בישראל. מדובר באובדן פרנסה לכ־150 אלף פועלים, ועל כך יש להוסיף את הפסקת העסקתם של פועלים ביישובים רבים ביהודה ושומרון, שהחליטו גם הם מאז תחילת המלחמה על הפסקת העסקת פועלים פלשתינים. כל אלו מוסיפים למהלך שבירתה של הרשות, שתוביל לפירוק הסכמי אוסלו בפועל.

במבט־על, תנועת המלקחיים נגד הרשות - מצד אחד הזרוע הכלכלית, ומן הצד השני מהפכת ההתיישבות ולקיחת שטחים אסטרטגיים, כפי שהצהיר סמוטריץ' השבוע - מכוונת לפירוק הסכמי אוסלו דה־פקטו. "ללחוץ על הכפתור ולעשות אקט מדיני של ביטול הסכמי אוסלו זה יותר מורכב", מסבירים מקורבים לשר, "אבל הפירוק הכלכלי, יחד עם הכרסום בשטחי A ו־B, יאפשרו לפרק את ההסכם דה־פקטו כשהנסיבות יאפשרו, למשל ביום שאחרי אבו־מאזן".

מנכ"ל מועצת יש"ע, עומר רחמים, עוקב מקרוב אחרי ההתרחשויות בשטח, ומקדם בברכה את יוזמת השר לביטול הסכמי אוסלו. "צריך לומר את המובן מאליו: הסכמי אוסלו הם חטא ואסון, כי הם מקימים למעשה ישות מדינית לגוף טרור, ולישות מדינית יש כוח להילחם בנו", הוא אומר ל'בשבע', "המסקנה העיקרית של אסון 7 באוקטובר היא שאנחנו לא יכולים לתת לאויב להתבסס. אין חולק על זה שהרש"פ היא אויב, ויש רוב אדיר במדינת ישראל שמתנגד למדינה פלשתינית. אז אם מסכימים שאוסלו היה אסון ושהרשות היא אויב, צריך לעשות הכול כדי למנוע את האסון הבא ולפרק את יכולות האויב. הפירוק הזה נעשה קודם כול על ידי פירוק היכולות הצבאיות, כי משטרת הרשות כבר מזמן הפכה לצבא מקצועי מאומן ולא שיטור קלאסי, ושנית על ידי לקיחת שטח. בהסכמי אוסלו נתנו להם שטח שאמור להיות תשתית פיזית להקמת מדינה. הגורמים האלה, יחד עם האלמנטים הכלכליים, הם למעשה תשתית הטרור, שכדי שלא תתהפך עלינו צריך לייצר נגדם צעדים אופרטיביים. אם אין שטח וצבא למדינת טרור - היא לא תהיה".

השר סמוטריץ' קרא להעביר את שטחי A ו־B לשליטת ישראל, אבל לא כל הגורמים בצה"ל אוהבים את הרעיון שתהיה שם התיישבות.

"צריך לבטל את אוסלו לחלוטין, ולקיחת השטחים היא המעט שאפשר לעשות כדי להבטיח שאנחנו מתרחקים מחזון מדינת הטרור, ולא חלילה מתקרבים אליו. לגבי התיישבות בשטחי A ו־B, צריך קודם כול לדון עליה במהות. אנחנו דוחפים להתיישבות בשטחי A ו־B בצורה מסודרת וממלכתית. אי אפשר לעשות דה־לגיטימציה לעצם העניין. אם יש תופעות במרחב הזה, זה לא דיון שקשור לעניין עצמו. העניין עצמו הוא שאנחנו רוצים לפרק את אוסלו ואת החזון להקים מדינת טרור דקה מכפר סבא. הדבר הזה מוכרח להשתנות".

בחרתם בטרור? שלמו את המחיר

המשפטן עורך הדין מוריס הירש, מומחה לדיני איו"ש ולמשפט הבין־לאומי, כמעט צוחק כששואלים אותו האם נכון שישראל תפעל לביטולם של הסכמי אוסלו. "רק ישראל עדיין משחקת באירוע הזה, כאילו יש הסכמי אוסלו. הפלשתינים מזמן ביטלו את הסכמי אוסלו. הם התחייבו למנוע הסתה ומסיתים לרצח, התחייבו להילחם בטרור ובפועל מממנים טרור, התחייבו לא לעשות פעולות חד־צדדיות אבל הלכו נגדנו לאו"ם והצטרפו לבית הדין בהאג, ועוד. מה עוד נדרש לעשות כדי להבין שרק ישראל משחקת באירוע הזה כאילו ההסכמים עדיין קיימים?!"

הירש תומך מאוד במהלכיו הכלכליים של סמוטריץ' נגד הרשות, וגם במהלך לביטול אזורי A ו־B. לדבריו, במהלך השנים נשחקו מאוד התיחומים שנקבעו במפות לאחר ההסכם, לאחר שהרשות הפלשתינית הפרה אותם ופלשה לעוד ועוד שטחים, דוגמת השמורה ההסכמית במדבר יהודה ועוד רבים. "הרש"פ הפרה כל הזמן את הדברים האלה, ומה שניתן לעשות הוא לשנות את מעמד האזורים האלו מ־A ל־B, או מ־A ל־C. זה רק לשנות את המפות ולקחת את השטח, זה הכול. לא נדרש פה אירוע גדול", הוא מפשט את הדברים גם בפן המשפטי־אופרטיבי, אך מדגיש: "זה צריך לבוא עם סמן של נוכחות ישראלית ברורה. אם נשנה את המפות וזה יישאר רק על הנייר, לא עשינו כלום. לכן צריך ממד יישומי - משנים את המפות ולוקחים את השטח".

הוא מציע להתחיל בנקודות אסטרטגיות - אתרי מורשת שמסרה ישראל בהסכמי אוסלו: בריכות שלמה, מזבח יהושע, ארמונות החשמונאים ועוד. "אפשר לומר להם: הייתה לכם הזדמנות, אבל בחרתם בטרור ובהשמדת מדינת ישראל, יש לכך מחירים".

יש מי שטוען נגד ביטול ההסכמים: למה אנחנו צריכים אחריות על רמאללה, שכם, חברון ועוד? יותר נוח לישראל שהם ינהלו את עצמם לבד.

"אוקיי, אז שיבחרו: או טבח בקנה מידה עצום, או שאנחנו נפנה את הזבל מרמאללה. בשבילי הבחירה פשוטה", הוא מתמצת, ומזכיר את בניין הכוח הצבאי הנרחב של הרש"פ - מ־12 אלף שוטרים במקור ל־60 אלף חיילים מאומנים היטב וחמושים - שגם הוא הפרה חמורה של הסכמי אוסלו. "אם 6,000 מחבלים חדרו את הגבול מעזה וטבחו 1,200 יהודים, תחשבי מה יקרה באיו"ש".

וזה לא רק האיום הצבאי, מסביר עו"ד הירש: "זה או שניתן למחבלים האלה להמשיך ולעשות דה־לגיטימציה, לא רק של המפעל הציוני באיו"ש אלא של כל מדינת ישראל, או שנבטל את ההסכמים ונאסוף זבל מרמאללה. המחיר שאנחנו משלמים על הסכמי אוסלו הוא עצום, גם בדעת הקהל הבין־לאומית, זה אירוע שיצרנו במו ידינו. הפכנו אותם לבני שיח שווי מעמד שמכריזים על מדינה פלשתינית".

הוא אינו חושש לתגובות בין־לאומיות קשות על הודעה ישראלית בדבר ביטול הסכמי אוסלו, שכן לדבריו מדובר ממילא במסע שכולו צביעות: "מי יערים עלינו קשיים בעולם? האיחוד האירופי, שחתום כעד על הסכמי אוסלו, אך פועל בשיתוף פעולה עם הרשות להפר אותם ולערער על עצם יסודות ההסכם? החוצפה שלהם להטיל סנקציות על רגבים, שזו תנועה שמתעדת בין השאר כיצד האיחוד האירופי מסייע לרשות להשתלט על השטחים. האיחוד מעביר מאות מיליוני אירו בשנה לרשות, שממנת בהם רוצחי יהודים. הם טוענים שהם מעבירים רק משכורות למורים ברשות - המורים האלה מחנכים את הילדים לרצוח יהודים. כל הכבוד", הוא מגחך, "אז אתם רק גבלס ולא רודולף הס. הם יגידו לנו לא לבטל את הסכמי אוסלו?!"

בפן המשפטי האופרטיבי, מסביר עו"ד הירש, להסכמי אוסלו ישנם שני עוגנים: ההסכמים עצמם, על חלקיהם השונים, היו תחומים לתקופה של חמש שנים בלבד, ומשם המשיכו להתקיים מכוח האינרציה. העוגן השני, שמקיים אותם כרגע מבחינה משפטית, הוא הכלים המשפטיים שנתנו להם תוקף, ואלו לא הוגבלו בזמן. ביהודה ושומרון מדובר בכלי שנקרא "מנשר" - הרובד החקיקתי הגבוה ביותר, והיו שבעה מנשרים כאלה לקיבוע ההסכמים בשטח. בנוסף לכך, נחקקו בכנסת חוקים שמסדירים את יישום ההסכמים, כמו גביית המיסים והעברתם לרשות ועוד, גם אלו לא נתחמו בזמן.

אז אפשר כיום לבטל את הכלים המשפטיים הללו ובכך לבטל את הסכמי אוסלו?

"בוודאי. הכנסת יכולה לחוקק חוק לביטול הסכמי אוסלו, ביטול כל הכלים שאימצו אותם לתוך הדין הישראלי, בתוך כמה ימים. זה לא אירוע גדול. זה מחייב ללא ספק עבודה, משום שהחוקים האלה הביאו איתם תיקונים עקיפים בעשרות חוקים אחרים, וצריך לבדוק מה המשמעות בכל חוק וחוק. להושיב משפטן שיעשה את העבודה שבוע ימים, הכנה להצעת חוק, ואפשר לסיים עם זה די מהר. ביטול המנשרים יכול להיעשות באופן מיידי. צריך רק החלטה מדינית שמבטלים את ההסכמים, ואז אין רש"פ ואין צבא טרור, אין ערי מקלט למחבלים ולמעבדות נפץ".

הירש מזכיר לסיום את העובדה שהממשלה קיבלה לפני שנה וחצי החלטה, מוטעית לטעמו, שהיא נגד מיטוט הרשות הפלשתינית. הוא מתריע כי הממשל האמריקני לא לעולם יגן על ישראל באו"ם בהטלת וטו על הכרזת מדינה פלשתינית, וקורא לישראל ליטול יוזמה מיידית ולבטל את הסכמי אוסלו: "אסור לנו לחכות שיעבור הזמן. תכף הפריץ (כלומר, אבו־מאזן, ח"ר) ימות, יביאו מישהו אחר וגם הוא יהיה מחבל. זה הזמן לתפוס את ההזדמנות ולומר לאבו־מאזן: אתה חיסלת את הסכמי אוסלו - עכשיו תראה את פרי מעשה ידיך". ■



בראשית

דיור מוגן יוקרתי לבני 65+ בהרי ירושלים

בראשית בלבן

בית פתוח לכבוד שבועות

17-20.5 | 19:00–16:00 | הכניסה חופשית

בראשית - דיור מוגן יוקרתי בהרי ירושלים,
מזמין אתכם ל-4 ימים של חוויות:
יריד מכירות, תוצרת חקלאית טרייה,
סדנאות קולינריות והרצאות מרתקות

יריד בגדי יד שנייה • תוצרת חקלאית • גבינות
דבש • שמן זית • ממרחים • יינות
סדנאות קולינריה • ריקודי עם • הרצאות • קונצרטים

לפרטים ולתוכנית המלאה: ***2349**

בראשית, הרי ירושלים

B-WAY DIGITAL



← צה"ל מרחיב את אחיזתו ברצועה לקראת פעולה אפשרית מול חמאס. סימון הקו הכתום החדש ברצועת עזה

צילום: דובר צה"ל

כתום הוא הצהוב החדש

למרות השקט המדומה, עזה היא פצצה מתקתקת. צה"ל שולט ברוב הרצועה, אבל חמאס מנצל את הפסקת האש להתעצמות ולביסוס שלטונו ← "חמאס רוצה לייצר מודל של דרום לבנון ולהתיש את החברה הישראלית", אומר סגן־אלוף במיל' ירון בוסקילה ← "מצבנו היום מול חמאס הוא בסדר", אומר תת־אלוף במיל' ארז וינר, "אבל האתגר העיקרי הוא השלמת המטרה הראשונה של המלחמה: השמדת היכולות הצבאיות והתשתית השלטונית והארגונית של חמאס ברצועת עזה"

רבקי גולדפינגר

שבעה חודשים חלפו מאז חתימת הסכם 20 הנקודות של טראמפ, וארגון הטרור חמאס, בחסות הפסקת האש, הולך ומשתקם. רק לאחרונה פורסם חגיגית על שורת מינויים בתנועת חמאס, שכוללים את בחירתו פעם נוספת של ח'ליל אל־חיה (שבנו עזאם חוסל לפני שבוע על ידי צה"ל) להנהיג את חמאס ברצועה. וכך - בנוסף לביסוס התשתית הארגונית, גיוס מואץ של לוחמים חדשים, קיום אימונים לאור יום, שיקום תשתיות טרור גם בתת־קרקע, ייצור עצמי והברחות אמצעי לחימה בשלל דרכים - חמאס פועל גם לחיזוק שלטונו האזרחי. פעיליו משתלטים על המערכות המוניציפליות, גובים מיסים, כופים את מרותם על האוכלוסייה בכוח הזרוע ופועלים בכל האמצעים על מנת להפוך לריבון הבלעדי ברצועה.

השבוע נחשף מסמך פנימי של הצבא, שמתריע מפני ההשלכות הביטחוניות הדרמטיות של המשך הכנסת מאות משאיות סיוע וסחורות מדי יום לרצועה. במסמך נקבע כי הסיוע נכנס בהיקפים גדולים בהרבה מהנדרש, ובכך מספק חמצן כלכלי לחמאס להמשך שליטתו. עוד מתריע הדרג הצבאי כי דווקא המצב הסטטי הקיים בעזה מאפשר לחמאס להתחמש ולתכנן פעולות טרור עתידיות. ואכן, התעוזה של חמאס גוברת. למרות המכות שחטף מיד ישראל בשנתיים וחצי האחרונות, חמאס חוזר ומדגיש בפה מלא כי לא זנח את שאיפתו המרכזית להשמדת ישראל, ופועל במרץ לשם כך.

כל העת נמשכים מגעים קדחתניים בין המדינות המתווכות ומנכ"ל 'מועצת השלום' ניקולאי מלאדנוב לבין חמאס, שמתעקש בעקביות לא להתפרק מנשקו. ואף על פי שההסכם להפסקת האש מורה לו להתפרק מנשקו, לטענתו לא יעשה זאת כל עוד כוחות צה"ל לא נסוגו מהקו הצהוב ותהליך שיקום הרצועה לא החל. לאור זאת, בישראל בוחנים שורת צעדי תגובה אפשריים. בהמשך לפגישה שנערכה בשבוע שעבר, ראש הממשלה נתניהו נפגש השבוע (רביעי) עם ראש מועצת השלום מלאדנוב לדיונים דחופים.

בצה"ל מודעים להתעצמותו של ארגון הטרור ועמלים על גיבוש תוכנית להכנעתו. בינתיים כוחות צה"ל פועלים במרחב עד לקו הצהוב לאיתור אמצעי לחימה ותשתיות טרור, ולהשמדה שיטתית של מנהרות תת־קרקע. יצוין כי אחיזת צה"ל במרחב שעד הקו הצהוב, יותר ממחצית שטח הרצועה, יוצרת רצועת ביטחון רחבה שמקנה ביטחון לתושבי העוטף ומקנה יתרון טקטי בפעולה נגד חמאס. ובזמן שהקשב של העולם מופנה בעיקר לאיראן ולבנון, נראה כי צה"ל מרחיב אט אט את אחיזתו בשטח הרצועה, גם מעבר לקו הצהוב. גורמים זרים מדווחים כי צה"ל תפס לאחרונה נקודות קרקע נוספות מערבית לקו הצהוב, שהוגדרו כקו כתום. על פי אותם פרסומים, תפיסת השטח היא בידיעת מועצת השלום וכחלק מהיערכות צבאית לקראת פעולה נגד חמאס.

גורמים במערכת הביטחונית והמדינית כבר מדברים בקול רם על כך שחידוש הלחימה בעזה מחויב המציאות. ובימים שהעיניים נשואות להתפתחויות דרמטיות בזירות אחרות, נראה שהזירה העזתית, למרות השקט המדומה, מגיעה לנקודת רתיחה - והאיום המתפתח מכיוונה מחייב את ישראל לפעולה, ייתכן שכבר בפרק הזמן המיידי. ←



צילום: דובר צה"ל

סגן־אלוף במיל' ירון בוסקילה, מנכ"ל תנועת הביטחוניסטים:

"המצב כיום בעזה בעייתי ביותר. אני מעריך שאנחנו נראה די בקרוב בעזה את אותם רחפני נפץ של חיזבאללה. הם כבר היו בעזה בכמות קטנה, אבל כיום הם מוברחים בכמויות לתוך עזה. כמות ההברחות היא עצומה. לכן אם לא נחזור ללחימה, האיום בעזה רק ילך ויגדל"

לְיחידים, לזוגות ולמשפחות

חג השבועות
ושבת פרשת נשא

חמשוש VIP

ה' - ז' בסיון 21-23/5/26

במלון מטרופוליטן תל-אביב

יומיים בפנסיון מלא

תפילות החג והשבת

דודו פישר ומאיר גלייזר

הרצאות, שירה ושמחת חג ושבת

סיור רגלי בשבת מלווה בשירים

מחיר חמשוש לזוג 4,200 ₪

סעודת חג חלבית עשירה





נופש VIP

לפו"פ גמלאים דתיים

ראשון - רביעי | כ"ב-כ"ה בסיון תשפ"ו 7-10/6/26

במלון מטרופוליטן תל אביב

3 לילות במחבי פנסיון+קפה ועוגה אחה"צ







המדריך המזמר
שבתאי פיקר

יום ראשון

סיור רגלי מזמר | מופע ערב: **נגן המחשבות**-טלפתיה, מוסיקה ושירים עם **אסף ניסים**

יום שני

טיול מזמר לחיפה | מופע ערב: להקת **פרחי ירושלים**

יום שלישי

טיול מזמר לדרום הארץ | מופע ערב: הזמר **שמוליק נדל**

יום רביעי

סיור בוקר בטיילת ת"א מלווה בשירים

מחיר לזוג כולל כל הטיולים 5,400 ₪



כשרות רבנות ת"א
עוף מהדרין, בקר חלק רבנות
ירקות עלים - ללא חשש
משגיח כשרות במקום

מרכז ההזמנות:

054-3529330 | 050-5931530

כיף לנסוע
אירועים ונופש באוירה דתית
בהנהלת צביקה אדלר



"חייבים תמרון: בית בית, מנהרה מנהרה, שכונה שכונה". מבצע חומת מגן

צילום: את"צ

חמאס מתכונן לעוד טבח

סגן־אלוף במיל' ירון בוסקילה, מנכ"ל תנועת 'הביטחוניסטים', מוטרד ביותר מהתעצמות חמאס בעזה ומשוכנע כי הפתרון הוא לחזור לתמרון קרקעי עוצמתי בעזה למיגור חמאס: "המצב כיום בעזה בעייתי ביותר. צה"ל כרגע די תקוע בכל הגזרות, גם בלבנון ובאיראן וגם בעזה. אבל בעזה אני מעריך שהמצב הרבה יותר חמור, כי חמאס כל הזמן משקם את כוחו, גם השלטוני וגם הצבאי. זה אומנם נראה כאילו שחמאס מורתע, לא פועל, לא רוצה להגיע לחיכוך עם צה"ל ושחוץ מדברים מאוד נקודתיים הוא לא עושה כלום - אבל למעשה חמאס משתמש בתקופה הזאת למטרה הפוכה, להחזיר את הכוח שלו כדי לחזור ולפגוע בצה"ל", הוא מתריע, "חמאס רוצה לייצר איזשהו מודל של דרום לבנון, ואולי אנחנו בקרוב נראה את זה. כמו שבדרום לבנון חיזבאללה פגע בנו, יום אחר יום, ואנחנו היינו בעיקר בהיערכות הגנתית והתמודדנו עם התשה בעיקר בקרב החברה הישראלית. עד שקמו קולות בחברה שטענו, 'מה יש לנו לעשות שם, בואו נוציא את החיילים, נחזור לקו הגבול'. זה בדיוק המודל שאליו חמאס מכוון.

"בנוסף לכך", אומר בוסקילה, "אני מעריך שדי בקרוב אנחנו גם נראה בעזה את אותם רחפני נפץ של חיזבאללה. הם כבר היו בעזה בכמות קטנה, אבל כיום הם מוברחים בכמויות לתוך עזה. כמות ההברחות היא עצומה. לכן, אם לא נחזור ללחימה, האיום בעזה רק ילך ויגדל. כדי לחזור ללחימה, מדינה צריכה להישען על איזושהי לגיטימציה בין־לאומית. היא צריכה הצדקה למלחמה, וחמאס כרגע לכאורה לא מספק את ההצדקה למלחמה כי הוא כאילו מתעסק רק במשילות. אבל אחרי הכול, מדינת ישראל תהיה חייבת לחזור ללחימה. ישראל תצטרך להפעיל לחץ צבאי כדי שבסוף נוכל להגיע שוב למשא ומתן על הסכם הפסקת אש, שבמסגרתו חמאס יצטרך לצאת מרצועת עזה".

אתה אומר שהיעד הוא להוציא את חמאס מהרצועה.

"היעד הטוב ביותר הוא לעשות הגירה מלאה של כלל הערבים, אבל בשביל שזה יקרה צריך את הגיבוי של ארצות הברית, וצריך מדינה קולטת. ודאי שזו השאיפה הגדולה ביותר והמציאות האופטימלית לישראל. אבל בהנחה שטראמפ ירד מהרעיון הזה ויתעסק בעניינים הפנימיים שלו ולא תימצא מדינה קולטת, אז הרע במיעוטו הוא שאנחנו מוציאים את חמאס מהרצועה ומגבשים מתוך האוכלוסייה המקומית איזושהי הנהגה שהיא לא הרשות הפלשתינית ולא חמאס. זה לא אידיאלי, אבל באופן זמני זה הרבה יותר טוב ממה שקורה היום, שזה שליטה בידי חמאס, שהיא תנועה מאוד אידאולוגית וקיצונית".

ישנם מומחים שטוענים: חמאס כבר מוחלש. הוא לא מהווה איום.

"מדובר בקשקוש. ברור שחמאס מהווה איום. קודם כול כי הרצון שלו הוא לחזור למקום שהוא מהווה איום. הוא עסוק אך ורק בבניית הכוח שלו מחדש. הוא פותח חזרה מפעלים מתחת לאדמה לייצור רקטות. הוא מצהיר שהוא רוצה 'שבעה באוקטובר שתיים'. הוא אומר את זה בפה מלא. וזה לא השתנה. חמאס לעולם לא יהיה מורתע, כי ארגוני טרור אידאולוגיים לא מורתעים אף פעם. מה שמניע אותו זאת אידאולוגיה רצחנית־פונדמנטליסטית קיצונית. ולכן הם ירצו לעד לשקם את כוחם ולחזור להילחם נגד ישראל. זו תכלית הקיום שלהם. מבחינתם, המציאות האידיאלית בחיים היא מציאות של מלחמה ולא מציאות של שלום. הם לא נבהלים ממוות. אמר נעים קאסם, מזכ"ל חיזבאללה, בנאום שלו לפני חצי שנה: 'נתניהו מאיים להרוג אותי? הוא לא מבין שזו התכלית שלי, למות מוות כזה כשאהיד'. זאת התפיסה, ושלא נתבלבל".

לשיטתך, מה כוללת כניסה ללחימה מול חמאס? מה צה"ל צריך לעשות?

"צריך לחזור לתמרון. צריך לחזור ולתקוף ולהיכנס לכל השטחים בעזה, בדומה למבצע חומת מגן. זה ייקח תקופה ארוכה של פעילות בתוך השטח לניקוי וטיהור יסודי של עוד שכונה ועוד קסבה. בסוף חומת מגן נמשך חמש שנים, זה היה על מרחב גדול יותר של יהודה ושומרון, ובעזה זה יכול לקחת פחות זמן, אבל צריך לקבל החלטה שהולכים להילחם במשך זמן עד שחמאס לא נמצא יותר ברצועה".

למה זו לא אופציה מבחינתך להטיל מצור על שטח, להניע את האזרחים החוצה ולכבוש? למה אנחנו צריכים להיכנס לתמרון שיעלה בחיי חיילים?

"כי באופן מעשי, אם אתה עושה מצור על שטח אבל אתה עדיין מכניס לתוכו את כל מה שצריך, זה לא מצור אפקטיבי. הרי זה מה שאנחנו עושים כרגע. צה"ל במצור על 50 אחוז מהרצועה, אבל הוא חייב להכניס פנימה מזון וסחורות".

כי הוא לא הניע את התושבים החוצה לאזור מוסדר.

"נכון, אבל גם כשתבקש להניע אותם תצליח באופן חלקי בלבד, כי חמאס לא יאפשר לכולם לצאת. הוא יבלום אותם. ואז מה נעשה? נתחיל להרוג את האזרחים? במצב כזה ברור שהעולם יעצור אותנו. ולכן חייב תמרון, בית בית, מנהרה מנהרה, שכונה שכונה. התמרון עצמו, אגב, מאפשר הנעה של אזרחים. כשאתה מבצע תמרון לתוך שכונה, אתה מבודד אותה ומתחיל להוציא את האזרחים משם למרחבים אחרים, בטוחים יותר".

בוסקילה רואה בסגירת הזירה העזתית סמל בעל משמעות אסטרטגית רחבה, הרבה מעבר להסרת האיום הקונקרטי. "עיניי האויבים מכל העולם צופות על המתרחש בעזה, וודאי שזה יקרין באופן מובהק על כל ניסיון להתארגן מחדש לתקיפת ישראל בעתיד. זה מסר מאוד עמוק לארגוני הטרור הבאים. אני לא אומר שהוא יחזיק לנצח, אבל לפחות יהפוך למוטו. ואם חלילה לא נסיים כשחמאס מוכה באופן מובהק, זה יעודד ארגוני טרור אחרים לחזור ולהמשיך להילחם".



צילום: לירון מולדוב

תת־אלוף במיל' ארז וינר, מכון ירושלים לאסטרטגיה ולביטחון:
"ברגע שתצא הודעה רשמית של מועצת השלום, שתקבע שחמאס הוא הסרבן ולא הסכים להתפרק מנשקו, אזי מדינת ישראל תוכל לפעול לפי סעיף 17 להסכם, שאומר שאם חמאס לא מתפרק מנשקו – ישראל תתחיל יחד עם אותו כוח בין־לאומי להעתיק אוכלוסייה. ישראל יכולה בעצם להשלים את המלאכה ולפרק את חמאס"

מועצת השלום לא הצליחה

תת־אלוף במיל' ארז וינר, מומחה לענייני צבא וביטחון במכון ירושלים לאסטרטגיה ולביטחון, משוכנע כי אם ישראל תפעל בנחישות מול חמאס, בכוחה להשלים את מטרות המלחמה ולהבטיח כי רצועת עזה לא תהווה יותר איום על ישראל. "מצב העניינים בשלב זה בעזה הוא סטטוס קוו שנוח לישראל בטווח הקצר, אבל משאיר את חמאס בחיים צבאית ושלטונית. ויותר מכך, חמאס מנצל את תקופת הביניים הזאת עד תום. הסיוע ההומניטרי הרב שנכנס לרצועה משמש לחיזוק שלטונו ושליטתו בתושבים".

וינר מבהיר כי גם ברגעים אלה חמאס משתקם. "הם משתקמים כל העת. הם חופרים עוד ועוד במנהרות, הם מנסים לאתגר את כוחותינו בקו הצהוב, ואם תהיה להם הזדמנות הם ינסו לפגוע. ברור שאנחנו לא רוצים שהמציאות הזאת תישאר כמו שהיא. אנחנו אולי יכולים לחיות איתה בטווח הזמן הקרוב, כשיש לנו משימות אחרות יותר דחופות ויותר חשובות, אבל זו לא נקודת הסיום שאנחנו רצינו ורוצים לראות בעזה".

וינר מדגיש כי היעד שחייב להיות לנגד עיני ישראל הוא השלמת מטרתה של המלחמה הראשונה, שהוגדרה על ידי

מחסני חשמל

הרשת הזולה והמשתלמת בישראל

מזגנים בהתחייבות למחיר הזול בישראל!*

- **5 שנות אחריות** על ההתקנה
- **התקנה משתלמת** התקנות משתלמות לרוכשים
- **התאמה מקצועית** התאמת המזגן לצרכי הלקוח
- **אספקה מהירה** שלם וקח עוד היום אצלך בבית

מזגן נייד

TORNADO · ELECTRA AIR · TADIRAN · SAGA · FAMILY המזגן של הדור הבא · SENSOR



החל מ- ₪699

מזגן עילי

TADIRAN · ELECTRA AIR · Haier · TORNADO · FAMILY המזגן של הדור הבא · ELCO · SAGA · Coolair



1 כ"ס החל מ- ₪799

2 כ"ס החל מ- ₪1,490

מקפיאים

אלקטרה · LIEBHERR · SAMSUNG · Blomberg · Hisense · Haier



החל מ- ₪499

מצנן האוויר COLDER LONGI PLUS

עיצוב מרשים גבוה וצר.
מידות: 1700X515X416

במקום ~~1,990~~ ₪

₪1,749



מזגן נייד Electra CLASSIC PORTABLE

במקום ~~1,290~~ ₪

₪1,090



מצנן האוויר Colder Poco

קומפקטי וחסכוני | קל ונוח לניוד | לוח מקשים דיגיטלי | מיכל מים 25 ליטר | שלט לשליטה נוחה מרחוק

₪599

מידות: 420x340x840



מאוורר מגדל מעוצב זרימת אוויר חזקה אלקטרה

כולל שלט

במקום ~~499~~ ₪

₪379

SKJ-CR065



מצנן אוויר מנוע עוצמתי לקירור מהיר

SE-23AR

במקום ~~299~~ ₪

₪249



מאוורר תקרה ותאורה 52"

מנוע DC + שלט

ZY704-52W

שחור/לבן

₪349 במקום ~~449~~ ₪



מאוורר תקרה ותאורה 42"

מנוע DC + שלט

ZY704-42BL

שחור/לבן

₪299 במקום ~~399~~ ₪



מאוורר מגדל עם שלט אלקטרה

מנוע DC + שלט

שחור/לבן

TF1720RI

במקום ~~449~~ ₪

₪299



מאוורר עמוד מערפל 16" כולל מתז מים אלקטרה

TSP45-MC

NINGBO OXEN

במקום ~~479~~ ₪

₪299



מאוורר רצפתי 16"

במקום ~~139~~ ₪

₪99



מאוורר תלייה 16" אלקטרה

במקום ~~179~~ ₪

₪149

RW-40A



מאוורר עמוד 16"

במקום ~~99~~ ₪

₪79

WS-49T



קטלן יתושים עם תאורת 2X9W LED

GA1-40L

במקום ~~279~~ ₪

₪249



קטלן יתושים חשמלי אלקטרה

GH-18N

במקום ~~129~~ ₪

₪99



מאוורר שולחני קוטר 9"

במקום ~~69~~ ₪

₪49

WS-23



שעות פתיחה: בימים א'-ה': 09:30-22:00 שישי וערב חג: 09:00-15:00 מוצאי שבת וחג: חצי שעה מצאת השבת עד 23:00

בתוקף עד- 18.5.26 או עד גמר המלאי, המוקדם מביניהם | ט.ל.ח. | **התמונות להמחשה בלבד** | מינימום מלאי 10 יחידות, בכפוף לתקנון המופיע בחנויות.

*התחייבות למחיר הזול ביותר כנגד כל הצעת מחיר רשמית על אותו הדגם ובאותם תנאים.

*5018 | PAYNGO.CO.IL



Hisense
OFFICIAL SPONSOR

מטיסים אתכם למונדיאל

קונים מהחנות כל מוצר ובכל סכום
ויכולים לזכות בחבילות אירוח למונדיאל ובמסכי Hisense

שלם וקח עוד היום אצלך בבית

מחסני חשמל

הרשת הזולה והמשתלמת בישראל

73 מרכזי מכירה ושירות בפריסה ארצית

התחייבות למחיר הזול ביותר!!

השרות הטוב בישראל

JVC

SMART TV

100" QLED
LT-100NQ7165W
במקום ~~5,490~~ ₪
4,990 ₪

70"
LT-70N7175
במקום ~~1,990~~ ₪
1,690 ₪



60"
LT-60N7175
במקום ~~1,490~~ ₪
1,190 ₪

LG

מסך 65"



65"
65UA73006LA
במקום ~~2,190~~ ₪
1,990 ₪

TCL

מסך 55"



55"
55V61C
במקום ~~1,490~~ ₪
1,290 ₪

Hisense

מסך 43"



43"
43E79Q
במקום ~~1,190~~ ₪
990 ₪

TCL



SMART TV

85T8C
במקום ~~5,490~~ ₪
4,590 ₪
85"

98T8C
במקום ~~7,990~~ ₪
6,990 ₪
98"

Hisense



75"
75U62NQ
במקום ~~3,690~~ ₪
3,390 ₪

SAMSUNG

4K ULTRA HD
SMART TV

75"
UE75U8000F
במקום ~~3,190~~ ₪
2,790 ₪

70"
UE70U8000F
במקום ~~2,895~~ ₪
2,479 ₪



65"
UE65U8000F
במקום ~~2,290~~ ₪
1,990 ₪

TCL

מסך 75"



75"
75V6C
במקום ~~2,990~~ ₪
2,690 ₪

SAMSUNG

מסך 98"



98"
UE98DU9000
במקום ~~6,990~~ ₪
6,490 ₪

LG

מסך 65"



65"
OLED65CS5VA
במקום ~~5,590~~ ₪
4,790 ₪

מחשב נייח HP + מסך 24" ACER

ומחשב נייח
HP EliteDesk 800 G3
Mini Core i5-7500T
256GB SSD 8GB RAM
Windows 11 Pro
במקום ~~1,284~~ ₪
1,199 ₪



acer
מסך מחשב 24.5"
144Hz
EK251Q
P6 FHD
IPS



מחשב נייד

Authorized Reseller
MacBook Neo
Apple A18 Pro chip
6-core CPU
5-core GPU
8GB
256GB SSD



הרחבת אחריות לשנתיים נוספות בתוספת של 199₪ במקום 1000₪

2,369 ₪

Authorized Reseller

APPLE
IPHONE
17E
256GB



2,770 ₪

SAMSUNG

SAMSUNG
GALAXY A36
128GB 5G
6GB RAM
SM-A366B/DS



1,045 ₪

xiaomi

XIAOMI
15C REDMI
8GB RAM
256GB



599 ₪

מדפסת ציבעונית אלחוטית משולבת



DeskJet 2910 All-in
במקום ~~279~~ ₪
229 ₪

DREAME

שואב אבק ומקרצף רובוטי
Dreame
D20 Ultra
במקום ~~2,190~~ ₪
1,990 ₪



Falcon

שיכוך קידמי
כולל צג דיגיטלי צמיגי אוויר 10" לרכיבה יציבה ובטוחה

קורקינט חשמלי
Falcon A10
במקום ~~1,099~~ ₪
899 ₪



SENSOR

כיסא גיימינג דמוי עור עם הדום
במקום ~~749~~ ₪
649 ₪



JBL

רמקול אלחוטי נייד
JBL Flip 7



במקום ~~409~~ ₪
389 ₪

baseus

אוזניות אלחוטיות
Bass BP1 NC
TWS Earbuds
כולל סינון רעשים אקטיבי ANC
במקום ~~199~~ ₪
99 ₪



אלקטרה

מקרר מקפיא עליון אלקטרה

635 ליטר

EL675W

מקרר ענק

במקום ~~3,850~~ ₪

3,290 ₪

Haier

מקרר האייר 4 דלתות זכוכית שחורה

472 ליטר

HRF4494FB

במקום ~~3,190~~ ₪

2,990 ₪

אלקטרה

מקרר אלקטרה 4 דלתות מקפיא תחתון 362 ליטר

במקום ~~1,990~~ ₪

1,790 ₪

EL400W

אלקטרה

מקרר מקפיא עליון אלקטרה

206 ליטר

במקום ~~899~~ ₪

699 ₪

EL217W

אלקטרה

מקרר ויטרינה

החל מ-

469 ₪

SAMSUNG

מקרר 4 דלתות גימור נירוסטה סמסונג

יצרן קרח אוטומטי

RF62C7058SR

649 ליטר

מהדרין

במקום ~~7,590~~ ₪

6,990 ₪

SHARP

מקרר שארפ 4 דלתות אינוורטר

421 ליטר

SJ-8430-ID

10 שנות אחריות (9+1) בתוספת 149 ₪

במקום ~~3,890~~ ₪

3,690 ₪

SAMSUNG

מכונת כביסה פתח חזית סמסונג

9 ק"ג

במקום ~~2,250~~ ₪

1,990 ₪

WW9STA046AH

אלקטרה

מכונת כביסה פתח חזית אלקטרה

12 ק"ג

EL1200

במקום ~~2,149~~ ₪

1,790 ₪

5 שנות אחריות (4+1)

מכונת כביסה פתח חזית 1-8 ק"ג

8 ק"ג

במקום ~~1,190~~ ₪

899 ₪

GL8 - WMQ8W

SIEMENS

מדיח כלים אינטגרלי מלא 12 מערכות כלים

אינטגרלי מלא

במקום ~~2,890~~ ₪

2,390 ₪

SN615X07AF

אלקטרה

מדיח כלים רחב 12 מערכות כלים

5 שנות אחריות (4+1) בתוספת 199 ₪

EL2006W

במקום ~~1,190~~ ₪

990 ₪

Electrolux

תנור אפיה בנוי אלקטרולוקס

במקום ~~1,690~~ ₪

1,549 ₪

EOH3101X

Sauter

תנור אפיה בנוי סאוטר

5000W

במקום ~~1,490~~ ₪

1,390 ₪

אלקטרה

מכונת כביסה פתח עליון אלקטרה

7 ק"ג

EL10070

במקום ~~1,690~~ ₪

1,345 ₪

אלקטרה

מטבח חוץ 4 להבות + כירת צד כולל כיור וברז ELECTRA

תפוקת חימום כוללת: 48,000BTU

מידות: 1160X557X2746 מ"מ

במקום ~~3,990~~ ₪

2,490 ₪

BOSCH

כיריים אינדוקציה בוש

חד פאזי

אינדוקציה

במקום ~~1,990~~ ₪

1,790 ₪

PUE611BB5E

Sauter

כיריים גז זכוכית קריסטלית סאוטר

זכוכית

SHG6002 B/W

במקום ~~999~~ ₪

849 ₪

תנור אפייה משולב כיריים גז 4 להבות

Apetito50 10E

במקום ~~1,190~~ ₪

999 ₪

ELECTRA PRO

גריל מקצועי חשמלי לצלייה + כיסוי מדפי צד מתקפלים

זוג פלאנצ'ות בתוספת של 99 ₪

עוצמתי במיוחד 3000 וואט

KYS-203A

במקום ~~1,490~~ ₪

1,290 ₪

sodastream

מכשיר סודה סטרים מתנה

במקום ~~1,590~~ ₪

1,490 ₪

ELECTRA

בר מים טאצ'

התקנה מוזלת בבית הלקוח

RXW-210

ELECTRA

בר מים וקרח משולב 3 ב 1

מים חמים/קרים/קוביות קרח

sodastream מכשיר סודה סטרים מתנה

3 סננים במתנה

ללא צורך בהתקנה חיצונית

במקום ~~1,490~~ ₪

1,290 ₪

NINJA

מכונת קפה אספרסו חצי אוטומטית

LUXE CAFE PRO SERIES ES703

אחריות יבואן רשמי

במקום ~~2,490~~ ₪

2,190 ₪

ELECTRA PRO

מכונת קפה אוטומטית אלקטרה

שירות V.I.P בבית הלקוח

1 ק"ג פולי קפה מתנה!

MA-FACM1005A2

במקום ~~1,699~~ ₪

1,290 ₪

אלקטרה

מכונת קרח נפח 1.1 ליטר אלקטרה

GSN-Z6Y1

במקום ~~299~~ ₪

249 ₪

ELECTRA PRO

מכונת ברד וגלידה רכה אלקטרה

FS303

במקום ~~899~~ ₪

699 ₪

ELECTRA PRO

מיקסר מקצועי 7.5 ליטר

שחור מט/לבן מט

EF717EA5-A

כולל מטחנת בשר וקערה נוספת

סדנת אפיה מתנה

במקום ~~3,190~~ ₪

1,990 ₪

KENWOOD

מיקסר קנווד קערת נירוסטה 1000 וואט

מחיר מיוחד

KHM505

749 ₪

magimix

מעבד מזון מג'ימיקס

CS3200CMSE

במקום ~~990~~ ₪

799 ₪

roborock

שואב אלחוטי שוטף Roborock F25 Ace

במקום ~~1,690~~ ₪

1,490 ₪

tineco

Live Easy. Enjoy Life.

שואב ושוטף רצפות אלחוטי חכם

Tineco iFloor 5

2 שנות אחריות

במקום ~~990~~ ₪

788 ₪

שעות פתיחה: בימים א'-ה': 09:30-21:30 שישי וערב חג: 09:00-15:00 מוצאי שבת וחג: חצי שעה מצאת השבת עד 23:00

בתוקף עד- 18.5.26 או עד גמר המלאי, המוקדם מביניהם | ט.ל.ח. | מינימום מלאי 10 יחידות, בכפוף לתקנון המופיע בחנויות | התמונות להמחשה בלבד | המחיר הקודם של המוצר שבמבצע היה בתוקף לפחות יום

*בכפוף לתקנון | תקופת הפעילות בין התאריכים 8.3.2026-4.7.2026 | המפקח על ההגרלה הינו עו"ד בועז סיטי | מבצע ההגרלות נערך בהתאם להוראות ההיתר הכללי לעריכת הגרלות לפרסומות מסחריות לפי חוק העונשין, התשל"ז-1977 | מותנה בהצטרפות לרשימת הדיוור וקבלת תוכן שיווקי | את תקנון ההגרלה ניתן למצוא באתר מחסני חשמל בכתובת www.paygo.co.il



←
חמאס מסרב להתפרק מנשקו, ישראל שוקלת את צעדיה. נתניהו וניקולאי מלאדנוב, מנכ"ל 'מועצת השלום'

צילום: עמוס בן גרשום לע"מ

> **סגן־אלוף במיל' ירון בוסקילה:** "צריך לחזור לתמרון, לחזור ולתקוף ולהיכנס לכל השטחים בעזה, בדומה למבצע חומת מגן. זה ייקח תקופה ארוכה של פעילות בתוך השטח לניקוי וטיהור יסודי של עוד שכונה ועוד קסבה. בסוף חומת מגן נמשך חמש שנים. בעזה זה יכול לקחת פחות זמן, אבל צריך לקבל החלטה שהולכים להילחם עד שחמאס לא נמצא יותר ברצועה"

←
הממשלה ועדיין לא הושגה במלואה: "המטרה של השמדת היכולות הצבאיות והתשתית השלטונית והארגונית של חמאס ברצועת עזה נותרה פתוחה. אומנם צה"ל פגע פגיעה ניכרת בכוחו הצבאי של חמאס, הרג את מרבית מפקדיו הבכירים והשמיד חלק ניכר מהתשתיות, אבל חמאס עדיין שומר על שליטה בכ־40 אחוזים מהשטח וכמעט בכל האוכלוסייה של הרצועה. הארגון גם בונה מחדש יכולות צבאיות, וכמובן גם מקבע את שליטתו האזרחית. לכן השלמת המטרה היא האתגר העיקרי", הוא פוסק.

"אנחנו בסוג של סטטוס קוו, שהוא נוח לישראל בשלב הזה. ישראל ניצלה היטב את החודשים של הפסקת האש. צה"ל הקים מכשול היקפי המבוסס על תוואי הקו הצהוב ואפילו הרחיב את שטחו בכמה נקודות", מדגיש וינר, "כל הזמן הזה צה"ל גם פעל לסכל איומים בתוך השטח שבשליטת חמאס, ובשטח שבתוך הקו הצהוב כוחות צה"ל השמידו, וממשיכים להשמיד, תשתיות טרור בהיקף רחב ממה שהוערך מלכתחילה. ההערכה הראשונית דיברה על תהליך שיימשך בערך שלושה חודשים, ועדיין נדרשת פעילות להריסת עוד תשתיות טרור מעל ומתחת לקרקע. עד עכשיו עוד לא סיימנו את העבודה".

זה רק מלמד על גודל האיום.

"נכון. וכשבוחנים את מה שצה"ל עשה ועושה ברצועה, מצבנו היום מול חמאס הוא בסדר. האם אנחנו רוצים שהמצב הזה יישאר כמו שהוא? התשובה היא ודאי שלא. אנחנו רוצים להשלים את המשימה. אנחנו צריכים להשלים את המשימה. רק שהפעם, בניגוד לעבר, אנחנו פועלים בנוהל - יש זמן. אין עוד חטופים המחייבים פעולה מיידית, אין איום מיידי על יישובי העוטף, קיימת שליטה מלאה של הכוחות שלנו על ההיקף של הרצועה. אנחנו חונקים את חמאס, שנמצא ברצועת חוף צרה, יחד עם האוכלוסייה העזתית. ואין לחץ כשיש לנו דברים אחרים, חשובים יותר, לעשות. יחד עם זאת, חשוב מאוד לזכור שהמשימה בעזה עוד לא תמה".

אתה מעריך שבזמן הקרוב צה"ל הולך להשלים את המשימה?

"כפי שהדברים נראים היום, לא ניתן להימנע לאורך זמן מפעולה צבאית ישירה בעזה. בהחלט אפשר להתקדם, רק שהיום אפשר לעשות את זה בצורה יותר מבוקרת ומדורגת. זאת אומרת, לא צריך עכשיו שלוש אוגדות צה"ליות שיסתערו על עזה, כמו שעשינו בתחילת הדרך, משום שנקודת המוצא שלנו הרבה יותר טובה. לכן, להערכתי, באמצעות סדרי כוח הרבה יותר קטנים ובפעולה חכמה ומבוקרת, אפשר להשלים את המשימה בעזה", הוא קובע.

"מה שעוד השתנה מאז הפסקת האש הוא שאותה מועצת שלום שישבה בחודשים האחרונים על המדוכה בעניין פירוז הרצועה ופירוק חמאס מנשקו, לא הצליחה להביא את חמאס למה שלא חשבנו שהיא תצליח, לפירוק מנשקו".

זה דווקא יתרון, כי אולי בעקבות זאת הם יצאו מהתמונה.

"ברגע שתצא הודעה רשמית של מועצת השלום שתקבע שחמאס הוא הסרבן ולא הסכים להתפרק מנשקו, אזי מדינת ישראל תוכל לפעול לפי סעיף 17 להסכם, שאומר שאם חמאס לא מתפרק מנשקו - ישראל תתחיל יחד עם אותו כוח בין־לאומי להעתיק אוכלוסייה לשטח שכבר בשליטתה. ישראל יכולה בעצם להשלים את המלאכה ולפרק את החמאס".

איראן וחמאס כבר לא

וינר מתאר את מתווה הפעולה הנדרש: "צריך לפעול במרחב שבשליטת חמאס באופן מדורג. קודם לחלק את השטח שבידי חמאס לפרוסות בעלות היגיון טופוגרפי ודמוגרפי. בכל פרוסת שטח שמתוכננת בה פעולה צבאית, תיקרא האוכלוסייה האזרחית להתפנות לצורך הגנתה, ואז באותו תא שטח לעבור לכיבוש והרס שיטתי של תשתיות טרור. את זה אפשר לעשות עם סדרי כוחות קטנים יחסית".

אז בעצם אתה ממליץ לקחת שטח, לנקות ולטהר מחמאס, וככה לדחוק אותו?

"חמאס כיום אוחז ב־40 ומשהו אחוז מהרצועה. אז בכל פעם צה"ל תוחם רצועת שטח מוגדרת, מעביר משם את האוכלוסייה בסינון ובסריקה, ואז פועל בכוח מול מחבלי חמאס. ככה, קמעא קמעא היא גאולתן של ישראל", הוא מחייך, "פעולה צבאית מדודה וממוקדת היא בהחלט ריאלית".

אבל האם בעצם העובדה שאתה מפנה את התושבים העזתים למרחבים מוגנים, אתה לא אומר שהם חפים מפשע?

"אני לא אומר שאף אחד בעזה הוא חף מפשע. מבחינתי, הפתרון האמיתי לבעיה של רצועת עזה הוא הגירה של כלל העזתים למקומות אחרים. אלא שזה לא תלוי רק בישראל. בשביל זה אנחנו צריכים גורמים קולטים. אני מתפלל ומייחל שימצאו כאלה, אני יודע שעובדים למצוא כאלה, אבל עד אז זה המצב בשטח".

אתה מאמין שהגירה היא עדיין בת ביצוע?

"בהסכם 20 הנקודות אומנם לא מופיעה המילה המפורשת 'הגירה', אבל במקומה ישנו המונח המכובס 'יציאה מרצון'. כל מי שרוצה בעצם מאפשרים לו לצאת. ואני אומר מידיעה, הרוב המוחלט של תושבי עזה ישמחו מאוד לצאת, רק מה, הם צריכים שיהיה להם לאן. היום זה קורה אבל ממש בקטנה, מעבר רפיח פתוח ויש יציאה, אבל היא מאוד מינורית. ברגע שנמצא מדינה שתסכים לקלוט מספרים גדולים של עזתים, אם זה תמורת כסף ואם זה מאינטרסים אחרים, אני מניח שניתן יהיה בקלות לעשות את זה. פתרון ההגירה, אם

ימומש בהיקף נרחב, עשוי להקטין דרמטית את בסיס התמיכה של חמאס ולשנות את הדמוגרפיה של הרצועה", הוא מדגיש, "במצב הדברים כרגע, היתרון הוא שברגע שאתה מקים את אותן ערים הומניטריות ומסנן אליהן אוכלוסייה - ושוב, אף אחד לא צדיק שם, אני עצמי כבר לפני יותר משנה כתבתי מאמר ובו טענתי שאין חפים מפשע בעזה ואני עומד מאחורי דבריי - ובסוף אתה גם מצליח להוציא אותם מהרצועה, אז הרווחת פעמיים".

הסכם 20 הנקודות כולל גם סעיף שמדבר על הקמת מדינה פלשתינית. איך אנחנו מתייחסים להסכם? מממשים כל סעיף וסעיף, או שברגע שחמאס הפר את ההסכם - הכול בטל ומבוטל מבחינת ישראל?

"הקמת מועצת השלום של טראמפ, גוף שהחליף את האו"ם האנטי־ישראלי, העבירה את הסמכויות האזרחיות ברצועה לידיים ניטרליות יותר, מהלך שחיזק את הלגיטימציה הבין־לאומית של ישראל באופן ניכר והפחית במידה מסוימת את הלחץ הדיפלומטי שהופעל עליה בזירה הבין־לאומית. אז נכון, הסכם 20 הנקודות הוא לא מושלם. יש בו אזכור למדינה פלשתינית, רעיון שמדינת ישראל מתנגדת לו ורואה בו סכנה. אבל, וזה אבל גדול, הוא בנוי במתכונת של ייתנו-יקבלו של נתניהו", מסביר וינר, "לפי ההסכם, כדי שתקום מדינה פלשתינית צריך לקרות א' וב' וג'. ואם כל אלה יקרו ואנחנו נפעל לפי ההסכם - ולא כפי שהיינו נוהגים עד היום, שקודם כול אנחנו נותנים, ומוותרים ונסוגים ורק אז מבקשים מהצד השני שיהיה גם הוא נחמד אלינו - אז נפעל בהפוך ממדיניות הסכם אוסלו.

"ההסכם מבוסס על העקרון של ייתנו-יקבלו. צה"ל יושב על הקו הצהוב ואפילו הרחיב אותו בחודשים האחרונים ולא זו מטר אחורנית, כי חמאס לא עומד בתנאים, נקודה. ואף אחד, כולל המתווכות ומועצת השלום, לא דורשים מישראל שתיסוג, כי הם יודעים שחמאס הוא זה שלא עמד בהתחייבות. ונקודה נוספת: הפוסק האחרון הוא נשיא מועצת השלום, טראמפ. האו"ם מנוטרל מהסיפור הזה, וזו אולי הדרמה הכי גדולה שחלפה ככה בשקט לידנו. האו"ם כבר לא אחראי על רצועת עזה. האו"ם מסר את רצועת עזה, בהחלטה מסודרת של מועצת הביטחון, לידי מועצת השלום. זו עובדה שהיא סופר קריטית".

אבל מה יקרה כשייבחר נשיא יותר לעומתי לישראל?

"אנחנו חיים במזרח התיכון. בואי נתמודד עם היום ומחר, ואחרי זה נדאג לנצח".

עד כמה לדעתך תוצאות המלחמה באיראן משליכות על עזה?

"אנחנו כל הזמן אומרים שתוצאות המלחמה באיראן ישפיעו משמעותית על המלחמה בלבנון. במקרה של עזה, זה כבר משפיע. האיראנים מאוד כועסים על חמאס מכיוון שמבחינתם חמאס לא סיפק את הסחורה. במשך כל 'שאגת הארי' חמאס לא יזם שום פעילות התקפית, אפילו לא הצהרתית, לסיוע לפטרונים שלו באיראן. ואיראן עצמה לא טרחה לכלול את חמאס בדרישות שלה להפסקת אש, למרות פניות חוזרות של הנהגת חמאס. גם התמיכה מצד קטאר נחלשה דרמטית. הסיבה העיקרית הייתה הסירוב של חמאס לגנות את ההתקפות של איראן על מדינות המפרץ. ראשי חמאס לאט לאט עוזבים את קטאר, וזה כבר לא המחסה הנוח והנעים שלהם. וכשאיראן התעקשה על איחוד הזירות עם לבנון, למנהיגי חמאס הם אפילו לא ענו לטלפון. אז יש כבר השפעה. וברור שאם המלחמה באיראן תסתיים בניצחון יותר גדול ומעמדה של ישראל יתחזק, זה יקרין על כל הזירות ובהן עזה"..■

> **תת־אלוף במיל' ארז וינר:** "אני אומר מידיעה, הרוב המוחלט של תושבי עזה ישמחו מאוד לצאת, רק מה, הם צריכים שיהיה להם לאן. היום זה קורה אבל ממש בקטנה, מעבר רפיח פתוח ויש יציאה, אבל היא מאוד מינורית. ברגע שנמצא מדינה שתסכים לקלוט מספרים גדולים של עזתים, אני מניח שניתן יהיה בקלות לעשות את זה"



ביקורת מנוקבת

חצי שנה לאחר שהוציא צו ביניים המורה למבקר המדינה לעצור את הביקורת על אירועי שבעה באוקטובר, דן השבוע הרכב מורחב של בג"ץ בעתירה הדורשת לאסור על המבקר לפרסם את מה שכבר בדק ← בזמן שהקואליציה והאופוזיציה לא מצליחות לגבש ועדת חקירה מוסכמת לאירועי שבעה באוקטובר, מבקר המדינה הוא הגוף הממלכתי היחיד שעוסק בנושא, וכעת כל עבודתו עלולה להיגנז ← בעוד פחות מחודש יסיים מתניהו אנגלמן את כהונתו, ועל רקע הסערה הפוליטית לא ברור מי יחליף אותו, ומה יהיו סמכויותיו

זה היה שבוע עמוס דיונים בבית המשפט העליון בנושאים פוליטיים. הדיונים שמשכו את עיקר הקשב התקשורתי היו כמובן בג"ץ גופמן, על מינויו של האלוף רומן גופמן לראש המוסד הבא, ובג"ץ תקציבי מוסדות החינוך החרדיים. אך הדיון שפתח את השבוע הזה, והיה דרמטי לא פחות, עסק דווקא בדוחות מבקר המדינה על מחדלי שבעה באוקטובר.

מאז פרוץ מלחמת חרבות ברזל, עבדו מבקר המדינה מתניהו אנגלמן ואנשיו על הכנת התחקירים בעניין המחדלים הרבים שהובילו לטבח ולתוצאותיו. חלק מהדוחות כבר הספיקו להתפרסם, והציגו תמונה מפורטת ומקיפה של המחדלים שנבדקו. אלא שלמרות כל זאת, למן הרגע הראשון מתנהלת מערכה כבדה ועיקשת למנוע ממבקר המדינה לבצע את עבודתו המוקנית לו ב'חוק יסוד: מבקר המדינה'.

הדיון ביום ראשון היה הניסיון הנוסף, והאחרון לעת עתה, ברשימת הניסיונות לבלום את המבקר מלחקור את המחדלים הקשים. העתירות בנושא הוגשו על ידי הסנגוריה הצבאית וכן על ידי 'התנועה לאיכות השלטון', במטרה לקבוע כי אין למבקר המדינה את הסמכות לערוך את חקירותיו ואת הדוחות שהכין בנושא. הטענה של הסנגוריה הצבאית היא שהנבדקים באותם דוחות לא יכולים להגיב לטענות בצורה נאותה, וכיאה לדרך שבה נחקרים זכאים לתת מענה. 'התנועה לאיכות השלטון' טענה כי בדיקותיו של המבקר פוגעות באפשרות שוועדת חקירה ממלכתית תוכל לבצע את עבודתה. זאת מעבר לטענה שנשמעה כבר מהיום הראשון, כי למבקר המדינה אין סמכות לחקור את נושאי הליבה של המחדל.

יש לציין שאין אמת בטענות שבעתירות. ראשית, במשרד מבקר המדינה החליטו כבר מהימים הראשונים של העבודה על הדוחות כי הליכי העבודה יהיו זהים לתהליכים הרגילים בהכנת כל דוח מבקר. מדובר במנגנון חקירה שקיים כבר 70 שנה בישראל. הסיבה לכך כפולה: ראשית, זו דרך העבודה שבה משרד המבקר יודע לעבוד ולחבר את הדוחות המקיפים שלו בנושא. שנית, בגלל הרגישות החמורה של הדוחות המדוברים, מבקר המדינה החליט שלא לייצר תקדימים, על מנת למנוע את האירועים שמתרחשים כעת. כך למשל, ואף שיש סעיף בחוק המאפשר לו לעשות זאת, המבקר החליט שלא לערוך את חקירותיו כמעין ועדת חקירה ממלכתית, אלא לדבוק במודל הביקורת הרגיל.



ד"ר שאול שארף, מומחה למשפט חוקתי: "מבקר המדינה הוא רשות עצמאית בישראל. הסמכות שלו מוקנית לו בחוק יסוד, והיא רחבה מאוד. מה שאנחנו רואים מבית המשפט בשנתיים וחצי האחרונות זאת התנהלות מאוד מסוכנת, שרומסת את עקרון הפרדת הרשויות בישראל. חשוב לזכור, הרשויות בישראל לא כפופות לאחת הרשויות, הן עומדות זו ליד זו"

כמו כן, כנגד המבקר עלו הטענות כי הוא חורג מסמכותו המוקנית לו בחוק היסוד. הטענה היא כי אין למבקר המדינה את הסמכות לבדוק נושאי מדיניות ולהחליט אם מדובר היה במדיניות טובה או שגויה. אלא שבדיקות המבקר לא עוסקות בשאלת המדיניות עצמה. התמקדותו של מבקר המדינה היא בתהליכי קבלת ההחלטות שהובילו לקביעת המדיניות בכל הקשור לרצועת עזה.

כבר לפני שנה, בדיון בהרכב של שלושה שופטים, בג"ץ קבע כי הטענות כנגד סמכותו של המבקר לחקור את נושאי הליבה כלל לא נמצאות על השולחן. "ברור שיש למבקר סמכות", אמרה בדיון לפני שנה השופטת וילנר. אלא שבדיון הפעם, שהיה בהרכב מורחב של חמישה שופטים, חזרו בהם שניים מאותו הרכב מלפני שנה, וילנר ומינץ, מקביעתם בנוגע לסמכותו של המבקר לחקור את נושאי הליבה. יש לציין שכבר בדצמבר האחרון הוציא בג"ץ צו ביניים שעצר



←
מערכה עיקשת שמטרתה למנוע ממנו לבצע את עבודתו. מבקר המדינה מתניהו אנגלמן

צילום: יונתן זינדל פלאש 90

בס"ד

50 שנים

שבוע חברון

לשחרור חברון
במלחמת ששת הימים

לכבוד שנת ה-59 לשחרורה של חברון

תפילת הלל מוזיקלית

לכבוד יום ירושלים ושבוע חברון
למרגלות

מערת המכפלה

עם יצחק מאיר

יום שישי | כ"ח באייר | 15.5
בשעה: 8:00

במעמד שרים, ח"כים ואישי ציבור

צילום: לע"מ, אלישע גרוסברג

דור התקומה ממשיך ומרחיב את מורשת הגאות והגאולה

חשוב: עקב מסע אופניים, ייתכנו חסימות כבישים לבאים מירושלים, גוש עציון והמרכז מומלץ לסוע דרך כביש 35 מכיוון בית שמש. ציר הר חברון מכיוון דרום פתוח כרגיל. פרטים ועדכונים באתר ההרשמה.

לפרטים והרשמה מראש חובה
חפשו בגוגל: 'חברון המורשת של ישראל' | 6565*

משרד המורשת | קצין מטה לארכאולוגיה Staff officer of Archaeology | מועצה לשימור אתרי מורשת בישראל | מועצה מקומית חברון | לגעת בנצח



"בית המשפט החליט לשבור את החוקים, אבל זה לא אומר ששאר הרשויות צריכות בגלל זה להתכופף בפניו". דיון בבג"ץ

צילום: יונתן זינדל פלאש 90

בפועל את עבודתו של המבקר, כך שתחקירי עומק כדוגמת תחקיר מחדל הנובה אומנם מוכנים לפרסום, אך בג"ץ אסר לפרסם את הדברים.

במהלך הדיון דרשו השופטים שמבקר המדינה יעביר להם את כל השאלות שהפנה למבוקרים בדוחות על שבעה באוקטובר. אלא שדרישה זו עלולה להוביל אף לביטול דה פקטו של היכולת לערוך ביקורות במדינת ישראל. לו דרישת השופטים תענה, והם יפסקו כי השאלות ששאל המבקר חורגות מהסמכות המוקנית לו בחוק, עלולה להיווצר מציאות שבה כל מבוקר שלא יהיה מרוצה מכיוון הביקורת של מבקר המדינה יעתור לבג"ץ נגד השאלות. בעקבות אותן עתירות, כל דוח מבקר עלול להידחות בפרקי זמן שנעים בין כמה חודשים לכמה שנים, ובפועל תיפגע היכולת לערוך ביקורות על רשויות המדינה השונות. גורמים במערכת הפוליטית מגדירים זאת כ"חלום הרטוב של כל ממשלה".

גם הטיעון הנוסף כי דוחות המבקר עלולים לפגוע ביכולת להקים ועדת חקירה ממלכתית שתוכל לבצע את עבודתה, פשוט לא מתכתבים עם העובדות בשטח. בפועל, ועדות חקירה רבות שקמו בישראל לאורך השנים השתמשו שוב ושוב בדוחות מבקר המדינה, בעקבות העבודה המקצועית שנעשתה עליהם. הדוגמה האחרונה היא ועדת החקירה לאירועי אסון מירון, שהשתמשה בדוחות מבקר המדינה לאורך השנים כחלק בסיסי מחומרי הוועדה.

מקרה בולט נוסף שבו הוכח כי דוחות מבקר המדינה לא הפריעו כהוא זה להקמת ועדת חקירה ממלכתית, הוא לא אחר מאשר ועדת החקירה למלחמת יום הכיפורים. בדוח מבקר המדינה משנת 1974 כתב המבקר דאז, יצחק נבנצל, את הדברים הבאים: "התוצאה היא שהדוח שהוכן תוך חודשים מעטים מאז הפסקת האש, כבר כולל ממצאי ביקורת רבים הקשורים למלחמה". נבנצל עצמו היה מאוחר יותר גם אחד מחברי ועדת אגרנט, ועדת החקירה הממלכתית לחקר מחדלי מלחמת יום הכיפורים.

לפיד סירב לשתף פעולה

הניסיון לערער את סמכותו של המבקר לא נשאר רק במחוזות המשפטיים, אלא גם מקודם על ידי שחקנים פוליטיים מרכזיים, ובראשם יושב ראש האופוזיציה יאיר לפיד. כבר עם פתיחת עבודתו של המבקר החל לפיד לערער על הלגיטימציה של הדוחות של אנגלמן, בטענה שהוא איש של נתניהו שמנסה לטייח את המחדלים של ראש הממשלה. בפועל, כפי שניכר לעין מכל דוח שפורסם עד כה על אירועי שבעה באוקטובר, אין לטענות אלה בסיס.

אלא שלפיד לא הסתפק רק בערעור האמינות של אנגלמן. השבוע פרסם המבקר עוד כמה דוחות בנושאי שבעה באוקטובר, מהם דוח על העצמאות הביטחונית של ישראל בתחום ייצור הנשק. אחד מהאנשים שהתבקשו לתת תשובות היה לא אחר מאשר לפיד, על תקופת כהונתו הקצרה כראש ממשלה לאחר נפילת ממשלת בנט־לפיד. אלא שלפיד סירב לעשות זאת. מדובר בהפרה של הוראות 'חוק יסוד: מבקר המדינה', וכל שאר הגורמים, כולל ראש הממשלה לשעבר בנט וראש הממשלה נתניהו, שיתפו פעולה באופן מלא עם המבקר. גורמים המעורים בפרטים אומרים כבר יותר משנתיים ל'בשבע' כי התנהלותו של לפיד בנושא נועדה למנוע מהביקורת שצפויה להימתח עליו בדוחות לקבל אחיזה בדעת הקהל הציבורית.

"מה שאנחנו רואים בניסיונות הבלתי פוסקים לחבל בעבודתו של המבקר זה קבוצה שתפסה לעצמה הרבה מאוד מוקדי שליטה, והיא לא מוכנה לשמוע על האפשרות שמישהו שהוא לא אחד מחבריה יוביל את החקירה על המחדלים", אומר ד"ר שאול שארף, מומחה למשפט חוקתי ומרצה במרכז האקדמי פרס.

עד כדי כך שהם מוכנים לסכן את מוסד מבקר המדינה?

"בעיניים שלהם הם לא מסכנים את המוסד החשוב הזה. מבחינתם, כל עוד הוא לא בידיים של אחד מהם, הוא כבר נמצא בסכנה. העובדה שאנגלמן עשה עבודה מעולה לאורך כל כהונתו והראה שהוא חוקר ללא משוא פנים, רק מטרידה אותם עוד יותר. כי הם מבינים שהם לא יכולים לשלוט בנרטיב שיוצא מהדוחות".

האם יש סכנה שההתנהלות הזאת, כולל העובדה שיושב ראש האופוזיציה סירב לשתף פעולה עם המבקר, תמנע ביקורות על מערכות השלטון בישראל?

"אני לא חושב שזה יקרה", אומר שארף, "אבל בעיקר כי אותה מערכת, ברגע שהם יצליחו לשים שם אדם משלהם, תעשה שמיניות באוויר כדי לתת למבקר המדינה לא רק את הסמכויות המוקנות לו בחוק, אלא הרבה מעבר לכך. בסוף, מבחינתם החוק לא רלוונטי, אלא מי נמצא שם. זה בדיוק כמו שבדיון עצמו אמרה השופטת ברק־ארז שזה לא משנה מה אמרו חברי הכנסת בדיונים על הסמכות של המבקר, למרות שעל פי החוק מה שחברי הכנסת אמרו בדיונים זה אחד הכללים המרכזיים שעל פיהם בית המשפט חייב לפרש חוק. הם עושים מה שהם רוצים".

הבעייתיות בעצם קיומו של הדיון בבג"ץ בנוגע לסמכותו של מבקר המדינה גדולה במיוחד. הגוף היחיד שמבקר המדינה אינו יכול לבדוק הוא מערכת המשפט, אלא שבמקביל לכך, גם היא לא יכולה לדון בענייניו ובדרכי עבודתו. משום כך העתירות נגד מוסד מבקר המדינה הן נדירות ביותר, אך עדיין קיימות. לרוב הן עסקו בשאלת סמכותו של מבקר המדינה לבדוק נושא מסוים, אלא שהחוק כל כך רחב בנושא, שהעתירות בעבר נדחו במהרה. האירוע שמתרחש כבר שנתיים בבג"ץ, שכולל הפרעה אקטיבית של בית המשפט לעבודת המבקר, הוא אירוע חריג במיוחד, שרבים מציירים אותו כרמיסת הפרדת הרשויות בישראל.

"מבקר המדינה הוא רשות עצמאית בישראל. הסמכות שלו מוקנית לו בחוק יסוד, והיא רחבה מאוד. מה שאנחנו רואים מבית המשפט בשנתיים וחצי האחרונות זאת התנהלות מאוד מסוכנת, שרומסת את עקרון הפרדת הרשויות בישראל. חשוב לזכור, הרשויות בישראל לא כפופות לאחת הרשויות, הן עומדות זו ליד זו", אומר שארף.

במבחן המציאות, מה לדעתך היה צריך מבקר המדינה לעשות?

"להתעלם מהצווים שמנעו ממנו לפרסם את הדוחות. בית המשפט החליט לשבור את החוקים, אבל זה לא אומר ששאר הרשויות צריכות בגלל זה להתכופף בפניו. דיון בבג"ץ



צילום: יונתן זינדל פלאש 90

חבר הכנסת משה (קינלי) טור פז, יש עתיד: "הראשון שצריך להיות מוזמן לחקירה הוא ראש הממשלה, שמכהן בפועל כמעט 20 שנה ונושא באחריות הישירה למדיניות ולהחלטות, ולא יושב ראש האופוזיציה. לפיד מעולם לא סירב לשתף פעולה עם מבקר המדינה. מבקר המדינה הוא שומר סף חשוב, אבל שום הליך שלו לא יכול להחליף ועדת חקירה ממלכתית"

אומר ששאר הרשויות צריכות בגלל זה להתכופף בפניו. מבקר המדינה לא חייב להקשיב לבג"ץ, בדיוק כמו שהכנסת והממשלה לא חייבות לעשות זאת. הן חייבות לכבד את בג"ץ, בדיוק כמו שהוא חייב לכבד את הרשויות האחרות. ברגע שבית המשפט הפסיק לכבד את הרשויות האחרות, למען השמירה על הדמוקרטיה הישראלית הרשויות האחרות צריכות להפסיק לכבד את בית המשפט".

מה זה אומר בפועל בהקשר של המבקר? הוא היה צריך לפרסם את הדוח על מחדלי הנובה, לדוגמה?

"בדיוק. מה בדיוק בית המשפט יכול היה לעשות לו? הרי התחקיר כבר כתוב. כל מה שצריך זה לפרסם אותו. אז בית המשפט אסר לפרסם אותו, ומה היה קורה לו המבקר היה מפרסם? הרי הכוח של המבקר הוא מעצם היכולת לפרסם את הדוחות. ברגע שהדוח היה מפורסם, בג"ץ היה מאבד את היכולת שלו למנוע מהדיונים על המחדלים להתקיים. בסוף, אלה התשובות שכולנו זכאים לקבל על מה שקרה כאן. התשובות נמצאות בידי המבקר, ואין שום סיבה בעולם שהציבור לא ייחשף אליהן".

למה לא ועדה ממשלתית?

במבחן התוצאה, הניסיון למנוע מהמבקר לפרסם את תחקירי הליבה הצליחו. מבקר המדינה מתניהו אנגלמן יסיים את תפקידו בתחילת חודש יולי הקרוב. הכנסת - עוד לפני הסערה הפוליטית עם החרדים, שצפויה בשבוע הבא להוביל להעברת החוק לפיזור הכנסת לפחות בקריאה ראשונה - קבעה את המועד הסופי לקיום הבחירות החשאיות לתפקיד המבקר הבא לתאריך שלושה ביוני.

מבחינת הקואליציה, קרי הליכוד, כשהתאריך נקבע לא הייתה לה כוונה להקדים את הבחירות לאחד בספטמבר. לפי חוקי הבחירות בישראל, מערכת בחירות צריכה להתנהל לכל הפחות 90 יום, אלא אם יש אירועים חריגים שוועדת הבחירות מחליטה שיש בהם הצדקה לקיצור ההליך. גם אז, משך הבחירות לא יכול להיות קצר יותר מ־82 יום, על מנת שניתן יהיה להתארגן כראוי. על מנת לקבוע את הבחירות לאחד בספטמבר, הכנסת חייבת להכריז על פיזורה עד לאחד ביוני, וזה יוצר סיבוכים בבחירות לתפקיד מבקר המדינה. כניסה לפגרת בחירות אומנם לא מונעת את קיומן של הבחירות החשאיות לתפקיד המבקר, אך כן מייצרת מורכבות משפטית בנושא. כאמור, בסבירות גבוהה, ובעקבות החלטת המפלגות החרדיות, הצעת החוק לפיזור הכנסת תעבור כבר בשבוע הבא, לפחות בקריאה ראשונה, ואם כן בכל מקרה הבחירות לתפקיד המבקר הבא ייערכו בתוך פגרת הבחירות.

נכון לעכשיו ישנם שני מועמדים בולטים לתפקיד מבקר המדינה. הראשון, מועמד הליכוד, הוא עורך הדין מיכאל ראבילו. עורך הדין ראבילו משמש לא פעם כעורך דינו של נתניהו בעתירות כנגדו, וכמו כן בעבר שימש כיועץ המשפטי של תנועת הליכוד והוביל מטעמה כמה משאים ומתנים קואליציוניים.

אלא שהאופוזיציה מתכננת להעמיד אל מול ראבילו את שופט העליון לשעבר יוסף אלרון. אלרון הוא אחד השמות המקובלים גם במחוזות הימין, ושר המשפטים יריב לוין אף ניסה למנותו לנשיא העליון במקום יצחק עמית, מהלך שכשל. באופוזיציה סבורים שהעובדה כי מדובר בבחירות חשאיות מאפשרת להוביל לבחירתו של אלרון ולא של מועמדו של נתניהו, ובכך לגרום לנתניהו מבוכה קשה ערב הבחירות.

"שני המועמדים טובים וראויים", טוען שארף, "לצד זאת, אני חושב שעדיף שאלרון יהיה זה שימונה לתפקיד ולא ראבילו. הסיבה היא לא חוסר כישוריו של עורך הדין ראבילו, אלא העובדה שהוא מזוהה פוליטית, והדבר יקל מאוד על מי שרוצים לערער את הדוחות של המבקר על המחדל לעשות זאת. לעומת זאת, לאלרון אי אפשר יהיה לעשות את זה".

ואין פה חשש להפסד מכיוון אחר? הציבור הישראלי מראה בכל סקר מחדש כי הוא מעוניין במודל הסכמה להקמת ועדת חקירה למחדל. אלרון הוא כנראה מהמועמדים היחידים שיכולים להיות מוסכמים על הקואליציה והאופוזיציה להוביל את הוועדה הזאת. אם הוא ימונה למבקר המדינה, הוא לא יוכל להוביל את הוועדה.

"קודם כול, יש כבר תקדימים של מבקר מדינה שהוא חבר בוועדת חקירה ממלכתית. זה מה שקרה בוועדת אגרנט כשהמבקר נבנצל היה חבר בה. אבל מעבר לכך, נכון שאלרון יכול להיות הגורם המוסכם להובלת הוועדה, אבל זו ציפור על העץ במקום אחת שכבר יש לנו כרגע ביד. אנחנו לא יודעים מתי הוועדה תקום, אם בכלל, ומי ירכיב אותה. אם זאת תהיה הממשלה הבאה, והיא לא תהיה ממשלה בהובלת הליכוד, ברור שייתנו ליצחק עמית למנות אותה, ואלרון לא יהיה מי שיעמוד בראשה. לכן, בדיוק כמו שאת גופמן מינו לראש המוסד ולא חיכו למינוי שלו כרמטכ"ל, כדאי למנות את אלרון למבקר המדינה. הבעיה היחידה שיש לי עם המינוי הזה היא ששוב מדובר במשפטנים. אין שום סיבה שמבקר המדינה יהיה משפטן. אנגלמן הוכיח שמבקרי מדינה מעולים יכולים להגיע גם מעולמות אחרים".

סוגיית ועדת החקירה לחקר הטבח ממשיכה להעסיק את המערכת הפוליטית. ביום רביעי השבוע התחדשו הדיונים בנוסח החוק של הקואליציה, שאותו מוביל חבר הכנסת אריאל קלנר מהליכוד, לוועדת חקירה בהסכמה רחבה של הקואליציה והאופוזיציה. מדובר במודל שהאופוזיציה מתנגדת לו.

"יש רוב עצום בישראל לוועדת חקירה ממלכתית, ורק לה", אומר חבר הכנסת משה (קינלי) טור פז מיש עתיד, "כאשר תקום הוועדה, הממשלה תקבע את גבולותיה ובית המשפט העליון ימנה את הרכבה. השאלות על הגבלת סמכויותיה וגבולותיה מגיעות מאלו שחוששים מהמסקנות".

הסקרים דווקא מראים שהרצון הוא בוועדת חקירה שתקום במתווה של הסכמה רחבה. אתה לא חושש שוועדת חקירה שימנה הנשיא עמית לא תזכה באמון הציבורי הדרוש

←

בס"ד

ישיבת בני"ע נחלים

דרושים/ות מורים/ות

לשנה"ל תשפ"ז



חינוך שמאפיין אדם • יחד נעבוד אל העתיד!

mishrot.nechalim@gmail.com

יש לציין "תיכון" או "חטיבה"



←
מועמד האופוזיציה, שמקובל גם על מחוזות הימין. השופט בדימוס יוסף אלרון

צילום: חיים גולדברג
פלאש 90

לכך?

"בדיוק בגלל זה ניתנה הצעת פשרה, שמינוי הוועדה ייעשה בידי הנשיא עמית עם סגנו סולברג. זה נועד להפיג כל חשש לצד זה או אחר".

אנחנו רואים את ההתנהלות של בג"ץ מול מבקר המדינה, ואת ההתנהלות של יושב ראש מפלגתך לפיד מולו. זה לא נראה שדווקא אנשי הקואליציה הם החוששים מהמסקנות.

"האבסורד הוא שהראשון שצריך להיות מוזמן לחקירה הוא ראש הממשלה, שמכהן בפועל כמעט 20 שנה ונושא באחריות הישירה למדיניות ולהחלטות, ולא יושב ראש האופוזיציה. לפיד מעולם לא סירב לשתף פעולה עם מבקר המדינה. מבקר המדינה הוא שומר סף חשוב, אבל שום הליך שלו לא יכול להחליף ועדת חקירה ממלכתית. הבדיקה כבר נכנסה לתחומים ולרזולוציות שאמורות להיות בסמכות ועדת חקירה ממלכתית. עבדנו לאורך השנים באופן צמוד עם משרד המבקר, כולל עשרות דיונים בוועדה לביקורת המדינה בראשות מיקי לוי. הבעיה איננה המבקר אלא הניסיון להפוך אותו לתחליף לוועדת חקירה ממלכתית", אומר חבר הכנסת טור פז. כאמור, בדוח המבקר שפורסם השבוע נכתב מפורשות אחרת.

למחדלי מלחמת לבנון השנייה הוקמה ועדת חקירה ממשלתית, ועדת וינוגרד, והיא העבירה ביקורת חריפה מאוד על ממשלת אולמרט. למה החשש שאם הקואליציה תמנה ועדה היא תהיה מוטה?

"לצערי, אין ללמוד מתקופת מלחמת לבנון השנייה. מאז עשו נתניהו וממשלתו כל מה שאפשר כדי לפגוע ולהחליש את שומרי הסף בישראל, למסמס ועדת חקירה ממלכתית ולפגוע בעבודתה, כולל שינוי לכאורה של פרוטוקולים, ובעיקר אי מינוי שלה לאחר כמעט שלוש שנים".

לא רוצים כתב אישום פוליטי

בקואליציה, כאמור, מנסים לקדם את מודל הוועדה ביוזמתם עוד לפני פיזור הכנסת. ההבנה היא כי בכנסת הבאה ישנה סבירות גבוהה כי האופוזיציה תזכה, ותחליט להרכיב ועדה במודל הקבוע בחוק, כלומר במינויו של נשיא העליון יצחק עמית. לפי כל סקר קיים, למצביעי מפלגות הקואליציה אין אמון בוועדה שכזאת.

"אנחנו רואים מצב שבו מבקר המדינה, שעל פי חוק יסוד יש לו את כל הסמכות ואף המחויבות לבדוק את הרשות המבצעת ואת מערכות המדינה, מבקש לבדוק את מחדלי שבעה באוקטובר, ובמקום שכולם יגידו: 'כן, תבדקו, תחקרו, תפרסמו, הציבור זכאי לדעת' - יש מי שמנסים לעצור גם את זה", אומר יוזם החוק לוועדת חקירה לאומית, חבר הכנסת אריאל קלנר, "בג"ץ כבר הקפיא בעבר חלקים מעבודת המבקר על ליבת מחדלי שבעה באוקטובר, כולל דוחות שנוגעים לצה"ל, לשב"כ, לדרג המדיני ולהגנה על יישובי הדרום. בדיון האחרון השופטים דנו בעתירות שמבקשות לעצור את בדיקת המבקר, ואף עלתה השאלה אם ענייני מלחמה ומדיניות הם בכלל בתחום סמכותו".

מה בעיניך המטרה בצעדים הללו?

"הציבור רואה שיש כאן אנשים שצריכים להיחקר ומנסים בכל דרך להנדס את ועדת החקירה המתאימה להם - אנשים כמו רונן בר, הרצי הלוי, אהרון חליווה. אנשים שאחריותם הישירה הייתה שמירת הגבולות וזיהוי האויב, שהמערכות שבראשותן הם עמדו קרסו קריסה מחפירה, לא מוכנים להיחקר, אלא בוועדת חקירה משפטית המכונה 'ממלכתית'. זה אומר דבר פשוט: יש מערכות שלא רוצות שיבדקו אותן. פעם זה נגד מבקר המדינה, פעם זה נגד ועדת חקירה לאומית, ותמיד התוצאה היא אותה תוצאה - דחייה, חסימה, צמצום, טיוח. לכן אני אומר: הנחקר לא יכול למנות את החוקר. אם גם מערכת המשפט היא חלק מהשאלות שצריך לבדוק - על המעורבות שלה בענייני ביטחון, מדיניות, הוראות פתיחה באש, הריסת בתי מחבלים והתיישבות - היא לא יכולה להיות זו שממנה את הוועדה".

אבל גם בוועדה שאתה מציע אין אמון ציבורי, לפי כל סקר אפשרי. לא עדיף למצוא מודל מוסכם?

"במודל שאני מציע, לכל אזרח ולכל משפחה שכולה יהיה לפחות אדם אחד שישאל את השאלות הבוערות בקרבן. אני רוצה מודל שיזכה לאמון רחב ככל האפשר. בדיוק בגלל זה ההצעה שלי מתחילה ברוב של 80 חברי כנסת. זה לא רוב קואליציוני, זו דרישה להסכמה רחבה מאוד. אבל צריך לשים לב איך מציגים את השאלה לציבור. אם אומרים לציבור 'ועדת חקירה ממלכתית' מול 'ועדה פוליטית' - ברור מה תהיה התשובה. השאלה האמיתית היא: האם הציבור רוצה ועדה שתחקור את כולם, או ועדה שממונה על ידי מערכת אחת ומעניקה חסינות לעצמה ולמוקדי הכוח הישנים? הציבור זכאי לאמת. המשפחות השכולות זכאיות לתשובות. והמדינה חייבת תיקון עומק כדי שאסון כזה לא יקרה שוב. אמון ציבורי לא נוצר מכותרת יפה. הוא נוצר ממנדט רחב, סמכויות אמיתיות, הרכב מאוזן ונכונות לבדוק כל מערכת בלי הנחות".

ראש הממשלה לא לקח אחריות על חלקו במחדל, וחברי קואליציה מחפשים אשמים אחרים. אתה מבין למה האופוזיציה ורוב הציבור לא נותנים אמון במודל שלך?

"אני לא מקבל את ההנחה. החוק שלי לא מוציא את הדרג המדיני מהחקירה, להפך. אמרתי שוב ושוב: כולם צריכים להיחקר. הדרג המדיני, ראש הממשלה, השרים הרלוונטיים, צה"ל, שב"כ, אמ"ן, מערכת הביטחון, הייעוץ המשפטי ומערכת המשפט. אין חסינות לאף אחד. אבל אחריות לא נקבעת באולפן, לא בסיסמאות ולא בקמפיין פוליטי. אחריות נקבעת בחקירה רצינית, עם מסמכים, עדים, סמכויות, בדיקת תהליכים והבנה עמוקה של מה קרה כאן לאורך שנים. מי שמבקש לקבוע מראש שרק צד אחד אשם ורק צד אחד ייחקר - לא מחפש אמת. הוא מחפש כתב אישום פוליטי. אני מחפש חקירה ממלכתית לאומית שתבדוק את כל התמונה".■

חבר הכנסת אריאל קלנר, הליכוד: "הציבור רואה שיש כאן אנשים שצריכים להיחקר ומנסים בכל דרך להנדס את ועדת החקירה המתאימה להם – אנשים כמו רונן בר, הרצי הלוי, אהרון חליווה. אנשים שהמערכות שבראשותן הם עמדו קרסו קריסה מחפירה, לא מוכנים להיחקר, אלא בוועדת חקירה משפטית המכונה 'ממלכתית'. זה אומר דבר פשוט: יש מערכות שלא רוצות שיבדקו אותן"



צילום: יונתן זינדל
06 תאגד

המכללה האקדמית
הרצוג
מייסודן של מכללות ליפשיץ והרצוג
אלון שבות ▪ ירושלים ▪ מגדל עוז

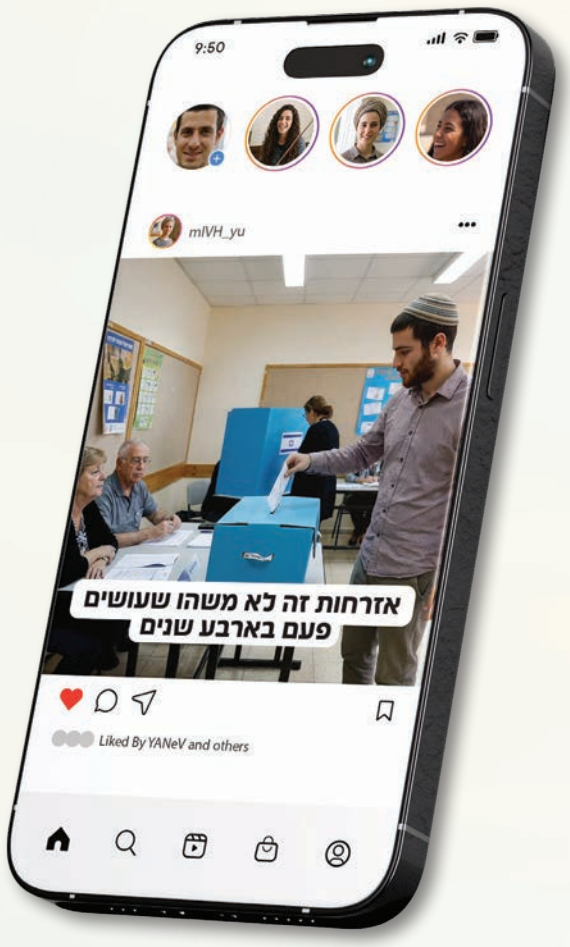

חינוך
מן האחריות שלי

המכללה האקדמית הרצוג מובילה את הדור הבא של מערכת החינוך בישראל
באמצעות מגוון חוגים לתואר ראשון ושני, תוכניות לימוד עשירות,
טכנולוגיות למידה מתקדמות וסגל מרצים מהשורה הראשונה

תעודות מקצועיות
אפשרות לתעודות יישומיות בנוסף לתואר

תוכניות מצטיינים
תוכנית המקנה תואר בשלוש שנים, ובחינם

מערך הסעות
להגיע ללימודים באמצעות מערך הסעות בפריסה ארצית

מערך מלגות
שנה ראשונה חינם ומלגות ייחודיות לזכאים

חינוך מיוחד | לשון | אנגלית | אזרחות | תושב"ע | מתמטיקה | מדעי המחשב | מדעי הטבע
היסטוריה | לימודי א"י | תקשורת | תנ"ך | מחשבת ישראל | ספרות - אפשרות לשלב עם לימודי משחק

תואר ראשון B.Ed. והסבת אקדמאים להוראה

הרצוג. לדעת. לחנך.

להרשמה: 077-9915237 או היכנסו לאתר המכללה: herzog.ac.il



32 שכונות שכל פינה בהן היא עולם ומלואו. זאב קם בסיור בנחלאות

וראה בטוב ירושלים

מהמסלול המפעים של עולי הרגל, דרך סיפורו הלא ייאמן של בית הכנסת על שם רבי יצחק כליפא משיראז, ועד הקרב הנורא בלטרון על גורלה של ירושלים – ומדינת ישראל כולה ← שלושה סיורים מרחיבי לב בעקבות הדורות הרבים שנכספו אל עיר הנצח של העם היהודי, נלחמו למענה ומסרו את נפשם כדי להגיע אליה ← כשמסתכלים מרחוק, מרגישים קרוב

יוסף ארנפלד

59 שנים מלאו השבוע ליום שבו אוחדה העיר שחוברה לה יחדיו. ירושלים, שעומדת תמיד על ראש שמחתנו, לובשת חג, וזוהי בעבורנו הזדמנות חגיגית להפנות את המבט אל מעבר לאתרים המוכרים והעמוסים. הפעם בחרנו להתמקד בשלושה מוקדים מיוחדים - בתוך הבירה ובדרך העולה אליה - שנותרו לעיתים מתחת לרדאר של המטייל הממוצע. בעזרתם של מורי דרך המכירים את צפונותיה של העיר, ננסה להבין מה הופך את הנקודות הללו לחלק בלתי נפרד מהפסיפס הירושלמי, ולגלות את הסיפורים ההיסטוריים שנרקמו בהן.

את הסיור שלנו אנחנו פותחים בלב שכונת נחלאות הוותיקה. מי שמכיר את נחלאות יודע שלא מדובר בשכונה הומוגנית אחת, אלא במקבץ מרתק של עשרות תתי־שכונות שחוברו להן יחד לאורך השנים. לכל סמטה ולכל חצר יש שם, זהות וקהילה שהקימה אותה במו ידיה, וזה מה שיוצר את האווירה הייחודית כל כך למקום. מי שהולך בנחלאות, באזור שכונת 'נווה שלום' - שכונה של יוצאי פרס - עשוי להיתקל בבית הכנסת 'בית יצחק'. מבט חטוף על הכתובת שבכניסה מגלה פרט מעניין: נכתב שם שהמקום נחנך בשנת תרנ"ב - 1894. לכאורה פרט טכני יבש, אלא שלעין בוחנת מתגלה כאן חידה היסטורית. כדי לפצח אותה פנינו לזאב קם, איש תקשורת ('כאן 11') ומורה דרך, שהוא גם קולגה שלנו כאן ב'בשבע'. קם, שהדריך במקום רק לאחרונה, מכיר את הסיפור שמאחורי האבנים והתאריכים הללו לפני ולפנים.

"אם תבדקו את התאריכים, תראו מיד ששנת תרנ"ב לא חלה ב־1894", מגלה קם, "השנה העברית תרנ"ב חלה בכלל ב־1891 וב־1892. אני תמיד אוהב להתחיל את הסיפור של המקום בדיוק מהנקודה הזאת. אתה הולך ברחוב עובדיה סומך בנווה שלום, נתקל בבית הכנסת, רואה את כתובת ההקמה ואומר לעצמך: 'מה הולך פה? אלו לא אותן שנים'. כאן מתחיל הסיפור של 'בית יצחק', בית כנסת שקרוי על שמו של רבי יצחק כליפא משיראז".

קם לוקח אותנו אל המאה ה־19, אל העיר שיראז שבאיראן, שם חי רבי יצחק כליפא. "רבי יצחק נדר נדר: 'אם אזכה לחיות עד גיל 80 - אני עולה לארץ ישראל'. באותם ימים, הגעה לגיל 80 ממש לא הייתה מובנת מאליה, זה היה אירוע חריג למדי. הקב"ה זיכה אותו, ורבי יצחק ביקש לקיים את התחייבותו. הוא עלה על אונייה ששטה דרך המפרץ הפרסי לכיוון ארץ ישראל. בשלב מסוים, כשהאונייה הגיעה לאזור העיר עדן שבתימן, היא נקלעה לסערה איומה. הספינה היטלטלה כל כך, עד שנדמה היה שעוד רגע היא מתפרקת ושוקעת במצולות. בסופו של דבר האונייה ניצלה, ורבי יצחק ניצל יחד איתה, רק כדי למות כעבור זמן קצר ממחלה בעודו על הסיפון".

כאן מתחיל החלק המטלטל בסיפור. "הילדים שלו עמדו בפני שאלה קשה: מה עושים כעת? הם החליטו להמשיך את מה שהאב התחיל - להגיע לארץ ישראל ולקבור אותו בירושלים. אבל צריך לזכור מי שלט כאן בארץ ובכל המרחב באותה תקופה, עוד לפני הבריטים: העות'מנים. הטורקים הודיעו להם חד־משמעית: בשום פנים ואופן לא! הם לא היו מוכנים להשאיר גופה על האונייה, גם מחשש למחלות וגם בגלל זמן הנסיעה הארוך מעדן לארץ ישראל. גופה שתישאר על הסיפון שבועיים-שלושה בתנאים של אז? זה לא התאים להם. הם החליטו להשליך את הגופה לים".

בלית ברירה עטפו הילדים את אביהם בטלית, הכניסו

זאב קם, עיתונאי ומורה דרך:

"אנחנו קוראים לכל המרחב הזה 'נחלאות', אבל במקור זה לא היה כך. במחצית השנייה של המאה ה־19, כשהטורקים עוד שלטו והחלה היציאה מהחומות, כל קבוצה הקימה שכונה עצמאית. רק שנים אחר כך, כשהשכונות התרחבו והתקרבו זו לזו עד שאי אפשר היה לדעת איפה אחת נגמרת והשנייה מתחילה, נוצר המושג הכולל 'נחלאות'"

תיקון
ליל שבועות
במרכז מורשת מנחם בגין

"וַתָּקָם הִיא וְכַלֹּתֶיהָ וַתָּשָׁב מִשְּׂדֵי מוֹאָב" (מגילת רות א', ו')



אודיטוריום:

23:00 | **פרופ' אבינועם רוזנק** - מן המשבר אל הבניין: המחשבה היהודית ותרומתה למערב
24:00 | **יוכי ברנדס** - הגורל והבחירה אז והיום - בעקבות הספר "הפרדס של עקיבא"
01:00 | **קובי אריאלי** - "אבן מאסו הבונים - הייתה לראש פינה"
02:00 | **הרב ירמי סטביסקי** - אהבה ומשמעות כריפוי לכאב

לובי:

02:30-24:00 | **מעגלי שיח, דיון ולימוד** - בֵּין שִׁיבָה לְקִימָה, בֵּין יָחִיד לְיַחַד. בניית הקומה הבאה של כולנו
03:15 | **וַתָּקָם וַתָּבֹא: מסע לילי אל הכותל** - יציאה לסיור מודרך לכותל המערבי, תפילת ותיקין

חדר הרצאות:

24:00 | **Rabbi Gideon Sylvester** - Rabbinic Models for National Healing and Renewal
01:00 | **Rabbi Shai Finkelstein** - Renewal in the face of Darkness
02:00 | **Rabbi Mishael Zion** - Hubris, Humility and the Land: Conditions for Living in Israel



ליל שבועות // ו' בסיוון, 21.5 // החל מ-23:00

מעגלי שיח // יציאה לסיור לכותל ב-3:15 // הכניסה חופשית על בסיס מקום פנוי

מרכז מורשת מנחם בגין
הדרך שלנו, המסע שלנו

מרכז מורשת בגין 02-5652020 02-5652018
מוזיאון אור-קולי | אירועים | ארכיון | פעילות חינוכית



מסלול שמחבר את עולי הרגל של בית שני למשחררי ירושלים של המאה העשרים. ד"ר יוסף שפייזר בסיור על רקע הר הבית

צילום: httpisrael-2go.co.il

ד"ר יוסף שפייזר, מורה דרך: "לאחרונה קודם הגן הלאומי 'מורדות הר הצופים', פרויקט שהיה תקוע במשך שנים בגלל מאבקים משפטיים של ארגוני שמאל. אלמלא ההכרזה, שכונת עיסאוויה הייתה סוגרת פיזית את תוואי דרך עולי הרגל, והיינו מאבדים את הנכס ההיסטורי הזה. אני חייב לפרגן לממשלה הנוכחית על שהיא העבירה ואישרה את זה"

אותו לתוך ארון והשליכו אותו למים. "אבל רגע לפני שהם נפרדו ממנו בלב ים", ממשיך קם, "הילדים נדרו נדר חדש. אחרי הנדר שאביהם נדר באיראן, הם נדרו עכשיו שאם באיזושהי דרך הארון יגיע לקבר ישראל, הם יקימו בית כנסת לזכרו. הם השליכו את הארון למים והמשיכו בדרכם".

הושלך לים, הגיע לירושלים

הפלא הגדול קרה כעבור שנה וחצי. המשפחה, שכבר השתקעה בשכונת נווה שלום בנחלאות, קיבלה לפתע מכתב מהקהילה היהודית בעדן. "במכתב סיפרו להם שהארון הגיע לחוף, אנשי הקהילה משו אותו מהמים וקברו אותו אצלם, בבית הקברות היהודי בעדן. עולה השאלה - איך הם ידעו בכלל לקשר בין הארון למשפחה בירושלים? התשובה היא שעל הרצועה של הארון הם מצאו את המילים: 'יצחק כליפא שיראז'. הם שלחו מכתב לקהילה היהודית בשיראז שבאיראן. בתקופה ההיא, לפני 130 שנה, חילופי מכתבים כאלה לקחו המון זמן. בסוף הגיעה התשובה משיראז: 'הוא כבר לא כאן, המשפחה עלתה לארץ ישראל, לירושלים'. כך איתרו את המשפחה בנווה שלום".

בסך הכול עברה שנה וחצי מהרגע שבו הוטל הארון לים ועד שהגיע המכתב. המשפחה שילמה סכום נכבד כדי להעביר את הארון באונייה מעדן לירושלים, וכשהגיע האב לקבר ישראל - הם מיהרו לקיים את הנדר ובנו את בית הכנסת. "וכאן נפתרת תעלומת השנים", מסביר קם בחיוך. "למה נכתב גם תרנ"ב וגם 1894? כי שנת תרנ"ב היא השנה שבה רבי יצחק יצא לדרך מאיראן, ו־1894 היא השנה שבה הוא הובא לקבורה סופית בארץ. מבחינת הילדים, המסע של בית הכנסת התחיל כשהאב יצא לדרך ונגמר כשהוא הגיע ליעדו. הם רצו לסגור את המעגל ולציין את התהליך כולו, מההתחלה ועד הסוף".

לדברי קם, בית הכנסת הזה הוא פנינה חיה. "מתפללים בו גם היום, הוא פעיל לגמרי. מי שעובר שם רואה מקום קטן, דלת צנועה. זה לא בית כנסת מפואר בסגנון היכלות גדולים. אגב, ככה זה ברוב נחלאות, למעט אולי בית הכנסת של ה'בנאים' שהוא גדול במידה ניכרת. רוב בתי הכנסת בנחלאות הם שכונתיים מאוד, מותאמים לקהילה הספציפית שחיה באותה חצר. יש 32 שכונות בנחלאות, ובכל אחת יש כמה בתי כנסת קטנים כאלה. אם אתה לא שם לב ומחפש אותם בכוונה, אתה פשוט עובר לידם ולא רואה אותם".

הוא מוסיף ומסביר על הרקע לתופעה הייחודית של השכונה: "אנחנו קוראים לכל המרחב הזה 'נחלאות', אבל במקור זה לא היה כך. במחצית השנייה של המאה ה־19, כשהטורקים עוד שלטו והחלה היציאה מהחומות, כל קבוצה הקימה שכונה עצמאית. נווה שלום הייתה שכונה בפני עצמה, אוהל משה - שבה נולד יצחק נבון וקרויה על שם מונטיפיורי - הייתה שכונה נפרדת. כל שכונה הייתה עם הייחודיות שלה, האופי שלה והעדה שלה: אחת חרדית, אחת של העדה הספרדית, אחת תימנית כמו 'סוכת שלום'. רק שנים אחר כך, כשהשכונות התרחבו והתקרבו זו לזו עד שאי אפשר היה לדעת איפה אחת נגמרת והשנייה מתחילה, נוצר המושג הכולל 'נחלאות'.

"במקור, 'שכונה' בנחלאות יכולה להיות רחוב אחד או אפילו שלושה בניינים. היום אנחנו, כמי שלא גרים שם, עושים לעצמנו חיים קלים וקוראים לכולן 'נחלאות'. אבל בעבור מי שמכיר את ההיסטוריה, כל פינה כזו היא עולם ומלואו, כמו בית הכנסת של רבי יצחק משיראז, שמוכיח שגם ארון שמושלך לים סופו להגיע לירושלים".

אבותינו מהלכים בינינו

התחנה השנייה במסע שלנו לוקחת אותנו אל מחוץ לחומות, אל המקום שבו ההיסטוריה והגאוגרפיה נפגשות בשביל אחד שסלול בגעגועים. הפעם אנחנו מארחים את ד"ר יוסף שפייזר, מורה דרך וחבר לשעבר במועצת העיר ירושלים, שמציע לנו לא רק נקודה במפה, אלא גם חוויה רוחנית ופיזית שמשחזרת את הרגעים האחרונים של המסע המרגש ביותר בעולם העתיק: העלייה לרגל. "יש כאן שחזור של חוויה חזקה מאין כמותה", מדגיש ד"ר שפייזר, "זהו מסלול שמשחזר את החלק האחרון של דרך עולי הרגל בימי הבית השני. אף שיש קבוצות וחוקרים שעוסקים בזה, המסלול הזה עדיין לא די מוכר לציבור הרחב, וזו הזדמנות פז להיחשף אליו".

המסע מתחיל בנקודה אסטרטגית בהר הצופים. "למה קוראים לו הר הצופים? התשובה פשוטה - כי משם היו צופים אל עבר המקדש", מזכיר שפייזר, "אנחנו מתחילים בנקודה שנקראת 'תצפית יהודאי'. זוהי תצפית במרומי ההר הפונה מזרחה, ומשם ניתן לראות באופן המדויק ביותר את תוואי השיירות של עולי הרגל, כפי שהוא מתואר במשנה במסכת ביכורים. הדרך עברה ממש סמוך למקום שאנו עומדים בו".

כשאנו עומדים בתצפית ומביטים מזרחה לכיוון הרי מואב וירֵיחו, קל לדמיין את המוני בית ישראל מגיעים מבבל, מסוריה או מהגליל. כולם עלו דרך הנתיב הזה, הגיעו לפסגת ההר, ואז חצו את קו הרכס. "הנקודה הקריטית היא בסמוך לישיבת 'בית אורות'", מתאר שפייזר. "שם, בפעם הראשונה, נגלו פתאום הר הבית והמקדש במלוא תפארתו לעיני העולים. אני מנסה לדמיין את הרגע הזה - אב ובנו שעשו דרך ארוכה וחיכו כל חייהם לרגע שבו המקדש נחשף מול עיניהם. גם היום, המראה מהמקום הזה הוא עוצר נשימה".

מנקודה זו יורד מסלול מסומן אך לא מוכר, ששפייזר ממליץ עליו בחום לכל מי שרוצה לחוש את נוף הקדומים של ירושלים. השביל עובר דרך עמק צורים ועמק יהושפט, מתפתל בתוך חורשות זיתים עתיקות שנותנות תחושה שהזמן עמד מלכת. "אפשר ממש לדמיין את אבותינו פוסעים כאן בינינו", הוא אומר.

בהמשך הדרך, המסלול יורד אל נחל קדרון אל מול שער האריות, דרכו פרצו כוחותינו לשחרור העיר העתיקה, וממשיך ועובר סמוך למצבות הענק המונומנטליות - יד אבשלום וקבר בני חזיר. "אלו מצבות מתקופת הבית השני. במחקר מקובל שהן היו שייכות למשפחות יהודיות אמידות שרצו להיקבר סמוך לדרך המלך, כסוג של יוקרה", מסביר שפייזר, "זה ממחיש לנו ריאליה שמוזכרת במשנה במסכת שקלים: לקראת הרגלים היו מסמנים את הקברות בסיד לבן, היות שהדרך הייתה חייבת להישאר טהורה. זו הייתה דרך מתוחזקת עם בורות מים ומקוואות טהרה לאורכה, והיה צורך לסמן את הקברים כדי שעולה הרגל, אחרי כל המסע הארוך הזה, לא ייטמא בטעות בטומאת מת רגע לפני שהוא נכנס למקדש".

המסלול ממשיך לאורך נחל קדרון ומגיע עד לשער האשפות של ימינו. מימין לשער נמצא המרכז הארכאולוגי דוידסון, ושם נחשפה תגלית מרעישה: המדרגות הקדומות שעלו מדרום למקדש אל שערי חולדה. "השערים אומנם סתומים היום, אבל אפשר לראות אותם בבירור", אומר שפייזר, "חז"ל מספרים שהיו נכנסים ועולים להר הבית מימין ויוצאים משמאל. אם מישהו היה נכנס משמאל, ידעו שהוא אבל והיו מנחמים אותו. השערים האלה הם עדות חיה לריאליה של חז"ל. הליכה בדרך הזאת היא חוויה אנרגטית בלתי רגילה, חיבור ישיר לתחושות של אז. שנזכה לראות זאת שוב בבניין המקדש".

למה הדרך הזאת מוכרת פחות לציבור המטיילים?

"פשוט מחוסר מודעות, זהו שביל שמתפתח לאחרונה בעקבות מחקרים ויוזמות חדשות. כרגע ישנו מהלך לכלול את החלק הזה ב'שביל ישראל המזרחי' - שנקרא 'שביל קדם'. השביל סומן לאחרונה בסימון שבילים כחול, והגיע הזמן שאנשים יכירו אותו".

שפייזר חושף גם את 'אחורי הקלעים' הפוליטי של האתר. "לאחרונה קודם שם הגן הלאומי 'מורדות הר הצופים'. זהו פרויקט שהיה תקוע במשך שנים בגלל מאבקים משפטיים של ארגוני שמאל שנלחמו נגד ההכרזה עליו. המאבק היה קריטי - אלמלא ההכרזה, שכונת עיסאוויה הייתה סוגרת פיזית את תוואי דרך עולי הרגל, והיינו מאבדים את הנכס ההיסטורי הזה. אני חייב לפרגן לממשלה הנוכחית על שהיא העבירה ואישרה את זה. אנשים טובים רבים, ואני אישית, פנינו לשרים בכל ממשלות ישראל שיאשרו את הגן הזה, ועכשיו זה קרה. מגיע להם כל הקרדיט על שהצילו את הדרך הזאת לדורות הבאים".

מלבד הקשר לימי קדם, המסלול מציע גם זווית של גבורה יהודית



←
"אותם אנשים, באותם מקומות ולמען אותן מטרות, הצליחו להשלים את המשימה". אנדרטת חטיבת אלכסנדרוני ליד לטרון

צילום: ישראל פרקר. אתר פיקויקי

מודרנית. מהמסלול ניתן לצפות אל שער האריות, אנדרטת סיירת הצנחנים ומוזיאון רוקפלר - כולם אתרי קרבות מפתח של חטיבת הצנחנים במלחמת ששת הימים. "זהו מסלול שמחבר את הגבורה של פעם לגבורה של היום", מדגיש שפייזר, "בין עולי הרגל של בית שני למשחררי ירושלים של המאה העשרים".

כישלון צורב שהביא לניצחון סוחף

"כל הדרכים מובילות לירושלים", שר אברהם פריד. כזאת היא גם התחנה הבאה שלנו: אנדרטת חטיבת אלכסנדרוני בלטרון, שנמצאת לצד הכביש המחבר את כביש 3 עם היישוב נווה שלום, על גבעה נמוכה הצופה על אזור הקרב שבו נלחמה החטיבה במבצע 'בן נון א" במלחמת העצמאות. בעבור מורה הדרך משה חרמץ, הבחירה באתר הזה כחלק מציון יום ירושלים אינה מקרית. היא נובעת מהצורך העמוק לחבר בין שני הצמתים הגורליים ביותר בתולדות המדינה: תש"ח ותשכ"ז. "אני מבקש לעשות חיבור בין 1948 ל־1967, ולאו דווקא בתוך סמטאות העיר העתיקה", מסביר חרמץ, "אנדרטת חטיבת אלכסנדרוני בלטרון הוא אתר שאינו די מוכר לציבור, והוא מספר את סיפורה של הדרמה הגדולה ביותר שהתחוללה בדרך לירושלים. זהו מקום שבו הדברים מתחברים - הדרך לירושלים, הפצעים של 48' והניצחון המזהיר של 67'".

כדי להבין את משמעות המקום, חרמץ לוקח אותנו אל הפצע הפתוח של מלחמת העצמאות. "כשמדברים על לטרון בתש"ח, צריך להבין שלא מדובר בנקודה אחת קטנה. זה היה מתחם חטיבתי שנפרש לאורך כחמישה קילומטרים - ממשטרת לטרון ועד שער הגיא. ארבעה ימים בלבד אחרי הכרזת המדינה נכנס לתא השטח הזה הלגיון הירדני, שנחשב לצבא הערבי המיומן והחזק ביותר באותה עת. כמעט אלף חיילים ירדנים התיישבו במוצבים השולטים על הכביש, והפכו אותו לפקק שחנק את הגישה לבירה".

בעיני דוד בן גוריון, לטרון לא הייתה רק עוד יעד צבאי - היא הייתה המפתח לקיום המדינה. "התפיסה של בן גוריון הייתה חד־משמעית: יש ירושלים ללא מדינה, ואין מדינה ללא ירושלים. הוא הבין שאם הכביש חסום, 100 אלף יהודים בירושלים הנצורה ייאלצו להרים ידיים מחוסר אספקה. לכן המערכה על הדרך לירושלים הייתה האכזרית והגורלית ביותר. שמונה חודשים מתוך 15 חודשי המלחמה, כל תשומת הלב של הפיקוד העליון הופנתה לכביש אחד ברוחב שישה מטרים. יש כביש - יש ירושלים. יש ירושלים - יש מדינה".

בגזרה הזאת התחוללו שלושה קרבות גדולים ומדממים. הקרב הראשון, מבצע בן נון א', התרחש ב־25 במאי 1948. "זה היה יום שלישי, פעמיים כי טוב, אבל בשטח זה היה יום נורא", אומר חרמץ, "תוך שעות ספורות נהרגו 74 לוחמים. במושגים של אז, כשהיישוב מנה 600 אלף איש בלבד, זה היה חלק עצום מהאוכלוסייה. אם נתרגם את זה לימינו, מדובר באובדן של מאות רבות של לוחמים ביום אחד. זה היה מחיר דמים בלתי נתפס".

לאחר הכישלונות בלטרון (כולל מבצע בן נון ב' ומבצע יורם), נפרצה כזכור דרך בורמה המפורסמת, ובהמשך נסלל 'כביש הגבורה' שעקף את לטרון מדרום. "זהו הכביש שבו נסעו כל היהודים שעלו לירושלים עד שנת 1967. אני זוכר את הוריי נוסעים איתי שם כשהייתי ילד קטן. הכביש הזה נסלל כמענה לצורך הנואש בציונר חמצן לבירה, תחת ההבנה שדרך עפר זמנית לא תוכל להחזיק עיר שלמה".

האנדרטה עצמה היא יצירה מלאה בסמליות, פרי יוזמתו של אשר לוי, מי שהיה מ"פ בגדוד 32 של חטיבת אלכסנדרוני בתש"ח. "אשר לוי היה המפקד של אריק שרון הצעיר באותו קרב נורא", מספר חרמץ, "המצפון שלו העיק עליו במשך שנים, עד שפנה לאדריכל יהודה יהב והחליט להקים את הגלעד הזה. רק ב־2004, 56 שנים אחרי הקרב, נחנכה האנדרטה בטקס שבו השתתף אריק שרון כראש ממשלה, ושיתף בזיכרונותיו מהרגעים שבהם שכב פצוע בשדה הקרב בלטרון".

חרמץ מדגיש כי כדי להבין את האנדרטה, צריך לדעת מה לחפש. "כל המבנה פונה לכיוון אחד: ירושלים. זה היה היעד וזו המטרה שלשמה נפלו הלוחמים. האדריכל בנה אותה מאבן ירושלמית ושילב בה 'שיניות' שמזכירות את חומת העיר העתיקה. במרכז האנדרטה יש פתח עגול גדול, שנועד לדמות פצע או פגיעת פגז - עדות למחיר הכבד ששולם שם. יהב אפילו בחר גוון אדמדם לאבנים כדי לסמל את הדם שנשפך. מאחורי העיגול הזה בוער לפיד בטקסים, המדמה את הלהבות של שדה הקרב".

הסיפור המרגש יותר שמביא חרמץ הוא סיפורו של מושיק יטבת, שממחיש את סגירת המעגל המופלאה של דור תש"ח. "ב־1948 מושיק היה סמ"פ בקרב לטרון. באחד הרגעים שבהם הכול התמוטט, הוא מצא את עצמו נמלט מהשדה כשקבוצת ערבים דולקת בעקבותיו. הם לא זיהו אותו ושאלו בערבית 'לאן ברחו היהודים?'. הוא התעשת ברגע, הצביע לכיוון ההפוך וצעק 'לשם!', וכך ניצל. 19 שנים מאוחר יותר, במלחמת ששת הימים, מושיק יטבת כבר היה מפקד חטיבה 4. הוא קיבל פקודה מאלוף הפיקוד לכבוש את לטרון. אותו אדם, שברח משם ב־48' כלוחם צעיר, חזר כמפקד חטיבה ב־67' וסגר את המעגל האישי והלאומי שלו.

"זהו הסיפור של יום ירושלים בעיניי", מסכם חרמץ, "היכולת לראות איך אותם אנשים, באותם מקומות ולמען אותן מטרות, הצליחו להשלים את המשימה. אין הרבה דוגמאות כאלו בהיסטוריה הצבאית בעולם - סגירת מעגל גאוגרפית והיסטורית שכזו, שהתחילה בכישלון צורב ב־48' והסתיימה בניצחון שהביא אותנו סופית אל ירושלים המאוחדת". ■

משה חרמץ, מרצה להיסטוריה ומורה דרך: "התפיסה של בן גוריון הייתה חד־משמעית: יש ירושלים ללא מדינה, ואין מדינה ללא ירושלים. הוא הבין שאם הכביש חסום, 100 אלף יהודים בירושלים הנצורה ייאלצו להרים ידיים מחוסר אספקה. לכן המערכה על הדרך לירושלים הייתה האכזרית והגורלית ביותר. יש כביש – יש ירושלים. יש ירושלים – יש מדינה"

מכת פתיחה



חשיבותן של מהפכות משעממות

השבוע התקדמנו עוד צעד בשתי מהפכות משעממות, מסוג הדברים שעוברים לרוב הציבור הרחק מעל הראש, וחבל. המהפכה הראשונה מבוססת על "מערכות הדור הבא" ופיתוחי AI במינהל התכנון, ומבקשת לקצר את בכ־50% את זמן הוצאת היתרי הבנייה, שעומד כרגע על יותר מ־400 ימים. מהפכה זו דורשת השלמת חקיקה, ולא מעט גופים רגולטוריים שיצטרכו ללמוד קצת לשחרר וקצת להתייעל, עלולים להתנגד לה.

למהפכה השנייה קוראים "רשויות תחבורה מטרופוליניות". היא בשלה הרבה יותר, והחוק שמאפשר אותה עבר כבר בקריאה שנייה ושלישית בכנסת. המהפכה הזאת צפויה לבזר את סמכויות התחבורה ממשרד התחבורה בירושלים לרשויות אזוריות ברחבי הארץ. כיום משרד התחבורה קובע כל אלמנט של תחבורה בכל רחבי הארץ. מירושלים קובעים כיום באיזו תדירות יפעל הקו ממטולה לקריית שמונה וכמה נתיבים יהיו בכביש לאילת. עם הקמת הרשויות, הן יוכלו לשים לב לחסמי תחבורה מקומיים, לאפשר תכנון קשוב יותר לצורכי התושבים ולהיות עם יד על הדופק שבאזור הסמכות שלהם התנועה פועלת כסדרה.

עד כאן שעמום. אבל כמה אנחנו אוהבים להתלונן על הפקקים? כמה אנחנו אוהבים להתלונן על מחירי הדיור? כמו כן רובנו אנשים בוגרים, שיודעים שאין דבר כזה זבנג וגמרנו. אין החלטה בודדת שתפתור את מצוקת הדיור והפקקים, ובכל זאת תוכניות חסרות אחריות כמו מחיר למשתכן תופסות כותרות, ועל מערכות הדור הבא של מינהל התכנון רובכם לא תשמעו אחרי שתסיימו לקרוא את הטור הזה.

המקור לבעיות מבניות, כמו מחירי הדיור והפקקים, הוא אוסף מחריד של המון כשלים שמצטברים להם בטור ויוצרים, חוליה אחר חוליה, עיכוב אדיר בשרשרת הערך. כשלוקח כל כך הרבה זמן להוציא היתר בנייה, כל התהליך מתעכב ופשוט יש פחות דירות למכירה בשוק. אנשים ממשיכים להתבגר, להתחתן ולהקים משפחה, הצורך בדירות ממשיך לגדול, וכשאין מספיק דירות בשוק - המחירים עולים. זהו השיעור הראשון במבוא לכלכלה.

כשמשרד התחבורה מתיימר לשלוט בעצמו בתכנון התחבורה הארצית, תחום שמורכב מכל כך הרבה משתנים, סופו להיכשל. את הפקקים ואת שיפור התחבורה הציבורית אפשר לפתור באמצעות שורה ארוכה מאוד של החלטות קטנות וגמישות מחשבתית. היתרון בפיצול הסמכויות הוא לא רק קשב לבעיות המקומיות וסדרי עדיפויות יעילים יותר של מקבלי ההחלטות, אלא גם בתחרותיות. אם רשות אחת הייתה אמיצה לנסות מודל חדש, והוא הצליח, רשויות אחרות יכולות ללמוד ולהעתיק את המודל הזה. מעין התפתחות אבולוציונית, שברשות ארצית, שמקבלת החלטות בפעם אחת בשביל כולם, פשוט אינו יכול להתקיים.

רוצים שינויים מהירים יותר? תתעניינו. תפסיקו לתגמל פוליטיקאים שמבטיחים פתרונות קסם ותתחילו לתגמל פוליטית את הפוליטיקאים שמקבלים עשרות החלטות קטנות ומשעממות שמחוללות שינוי אמיתי.

הכותב הוא ד"ר לכלכלה ומנכ"ל קבוצת הייעוץ תבור־סמקאי TCG

יותר מאלף מילים ערן רופאלידיס

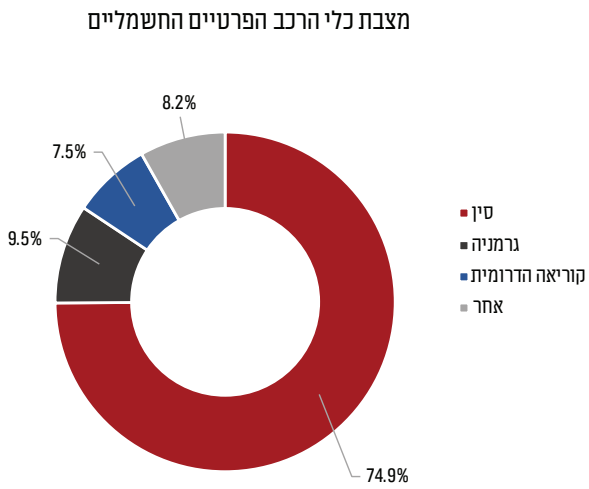

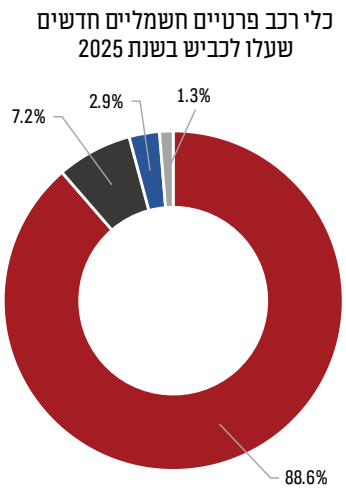

המהפכה הסינית בכבישי ישראל

בעוד ששוק הרכב הישראלי צמח בשנת 2025 בשיעור של 3% ומספר כלי הרכב המנועיים בישראל הגיע לשיא של כ־4.35 מיליון, השינוי האמיתי מתחולל מתחת למכסה המנוע של נתוני הייבוא.

על פי נתוני הלשכה המרכזית לסטטיסטיקה (הלמ"ס) שפורסמו לאחרונה על שוק כלי הרכב, סין, שעד לפני שנים ספורות הייתה שחקנית זניחה יחסית בשוק הרכב המקומי, הפכה בשנת 2025 למעצמת רכב דומיננטית בישראל.

בשנה החולפת טיפסה סין למקום הרביעי ברשימת ארצות הייצור של הרכבים בישראל (6.2%), זאת לאחר ששנה קודם לכן דורגה במקום התשיעי (4.1%). הדומיננטיות הסינית בולטת במיוחד בגזרת הרכבים החשמליים - כ־88.6% מהרכבים החשמליים החדשים שעלו לכביש ב־2025 יוצרו בסין.

עוד עולה מהנתונים שלמרות התמתנות קלה בקצב החדירה של רכבים חשמליים מלאים לכבישי ישראל (18.4% ממסירות הרכב לעומת 25.4% אשתקד), השוק הישראלי עובר תהליך של שינוי והתחדשות כאשר מכוניות סיניות כמו בי־וי־די, צ'רי וג'אקו הופכות לחלק בלתי נפרד מהנוף בכבישי הארץ.

הכותב הוא מנהל אגף דוברות והסברה בלשכה המרכזית לסטטיסטיקה

על הפרק

סערה במשרד האוצר: תוכנית כלכלית דרמטית ועימות חריף סביב הפטור ממע"מ

במשרד האוצר מגבשים בימים אלה תוכנית רב־שנתית חדשה־ישנה. התוכנית, שמיועדת לשנים 2027-2032, כוללת ניסיונות נוספים לקידום רפורמות שנכשלו בעבר, ובהן ביטול הפטור ממע"מ על פירות וירקות ועל מוצרים ושירותים באילת, הפחתת ההפרשות לפנסיה במטרה להגדיל את שכר הנטו של העובדים, והעלאה הדרגתית של גיל הפרישה ל־70. כמו כן, התוכנית מציעה להשיב את תקציב הביטחון לרמתו טרם המלחמה, לסגור עשרה משרדי ממשלה מיותרים, ולבטל לחלוטין את רוב הכספים הקואליציוניים. יצוין כי באוצר הוחלט לא לגבש תקציב לשנת 2027 לפני הבחירות הצפויות להתקיים בסתיו הקרוב.

במקביל לחזון ארוך הטווח, מתחוללת דרמה סביב צעדים מיידיים של שר האוצר בצלאל סמוטריץ', אשר סופג אש מבית. ועדת הכספים, בראשותו של חבר הכנסת חנוך מילביצקי, פועלת לעקוף את השר במטרה לבטל את הצו החדש שעליו חתם, אשר מעלה את סכום הפטור ממע"מ על יבוא חבילות מחו"ל ל־130 דולר. לטענת חברי הוועדה, השר מתעלם מהם לחלוטין ומתחמק מניהול משא ומתן. לאור זאת קוראת הוועדה לקיים במליאת הכנסת הצבעה לביטול הצו, במטרה להגן על הסוחרים המקומיים מפני תחרות לא שוויונית. ההערכות במשכן הן כי כבר עד סוף החודש יושג הרוב הדרוש לביטולו.

הבורסה לניירות ערך מסכמת רבעון שיא: הרווח הנקי זינק ב־116% ברבעון הראשון

הבורסה לניירות ערך פרסמה אתמול (רביעי) את תוצאות הרבעון הראשון של 2026, ובהן עדויות מובהקות להתאוששות שוק ההון המקומי על רקע השיפור במצבה הגאופוליטי של ישראל. הרווח הנקי זינק ב־116% והסתכם בכ־77.4 מיליון שקלים, ההכנסות עלו ב־40% ל־183.3 מיליון שקלים, ומחזור המסחר היומי הממוצע בשוק המניות קפץ ב־92% לכ־5.6 מיליארד שקלים. המעבר למסחר בימים שני עד שישי הוכיח את עצמו: מחזור המסחר בימי שישי הסתכם בכ־4.4 מיליארד שקלים בממוצע - גידול של 175% בהשוואה לימי ראשון אשתקד.

ברבעון הונפקו שמונה חברות חדשות שגייסו 1.9 מיליארד שקלים, האוצר גייס 46.6 מיליארד שקלים באג"ח ממשלתיות בארץ ועוד 6 מיליארד דולרים בחו"ל, והסקטור העסקי גייס 45 מיליארד שקלים באג"ח קונצרניות - עלייה של 20%.

הנתונים מתפרסמים במקביל לבשורה נוספת מבית האוצר: הבנק האמריקאי 'מורגן סטנלי' מצטרף כעושה שוק ראשי באג"ח ממשלתיות של ישראל, ויהיה השמיני מהגופים זרים בתוכנית (לצד חמישה ישראליים). החשבת הכללית מיכל עבאדי־בויאנג'ו ציינה כי "ההחלטה, על רקע האתגרים הגאופוליטיים, משקפת את האמון שמביעים גופים פיננסיים מרכזיים בכלכלה הישראלית". מנכ"ל הבורסה איתי בן זאב הוסיף כי "התוצאות מדגישות את החוסן של הכלכלה הישראלית".

יש מושג צוות "כלכלה קלה"

מס אופטימלי

על מה בעצם אנחנו משלמים מס הכנסה? התשובה הפשוטה היא: על ההכנסה. מי שמרוויח יותר, משלם יותר. אלא שהתשובה הזאת, שנראית מובנת מאליה, מסתירה שאלה עמוקה יותר: האם נכון למסות את מה שאדם הרוויח בפועל, או את מה שהוא היה מסוגל להרוויח?

כדי להבין את הפער בין השניים, נחשוב על שני אנשים שמגיעים לאותה תוצאה - שניהם מרוויחים 10,000 שקלים בחודש. האחד הוא יועץ מוכשר במיוחד, שעובד שעות ספורות בשבוע. השני הוא שומר בקניון, שעובד משרה מלאה עם שעות נוספות כדי להגיע לאותו סכום. מערכת המס תתייחס אליהם באופן זהה. אבל מה בעצם אנחנו רוצים למסות, את התוצאה או את הדרך אליה? כאן נכנס המושג "מס אופטימלי". זהו ניסיון לענות על שאלה כפולה: איך בונים מערכת מס שהיא גם הוגנת, וגם לא פוגעת בפעילות הכלכלית? כלומר, לא רק כמה מס נגבה, אלא כיצד המס משנה את ההתנהגות של בני האדם.

וזו נקודה קריטית. מס אינו רק אמצעי לגביית כסף אלא גם מנגנון שמעצב החלטות. כאשר כל שקל נוסף שמרוויחים ממוסה בשיעור גבוה יותר, נוצרת נטייה טבעית לעבוד פחות, לנקוט פחות יוזמה או להימנע ממאמץ נוסף. במילים אחרות, המס לא רק מחלק את העוגה אלא גם משפיע על גודלה. מכאן מגיע הרעיון התאורטי של מס אופטימלי: מערכת מס שלא מענישה את מי שמתאמץ. בעולם כזה, המס לא היה תלוי בכמה אדם עבד בפועל, אלא בפוטנציאל ההשתכרות שלו. כך, אדם לא היה נענש על כך שבחר לעבוד יותר, וכל תוספת מאמץ הייתה משתלמת לו במלואה. אלא שהרעיון הזה נתקל בקושי מהותי, משום שאין דרך אמיתית למדוד פוטנציאל או יכולת. לכן, בפועל משתמשים בהכנסה כקירוב, פתרון חלקי שמערבב בין יכולת ובין מאמץ.

המשמעות היא שכל מערכת מס מתמודדת עם מתח בלתי פתיר: מצד אחד הרצון לגבות מס בצורה הוגנת, ומצד שני הצורך לא לפגוע בתמריצים שמניעים אנשים לעבוד, ליצור ולהתקדם. בסופו של דבר, השאלה של מס אופטימלי אינה רק טכנית אלא התנהגותית: עד כמה אנחנו מוכנים לפגוע בתמריץ לעבוד כדי להשיג חלוקה צודקת יותר? או להפך, עד כמה אנחנו מוכנים לקבל אי־שוויון כדי לאפשר לכלכלה לצמוח? זו אינה רק שאלה של אחוזים בטבלה, אלא של הבנה עמוקה: מס טוב לא רק מחלק את הנטל נכון, אלא משפיע לחיוב על ההתנהגות האנושית.

הכותבים ממערכת דף הפייסבוק "כלכלה קלה", המנגיש כלכלה בשפה קלה ואקטואלית

על הנייר | שחר חן

האם האינפלציה הדביקה היא המנוע השקט של ענף הביטוח האירופי?

מצר הורמוז, עורק החיים של האנרגיה העולמית, הפך בחודשים האחרונים למוקד של אי־יציבות גאופוליטית בעקבות מבצע Epic Fury והשלכותיו. זה כ־70 ימים שהתנועה הגלויה במצר מצומצמת באופן ניכר.

בעוד שרוב השוק מתמקד במחירי הנפט והגז, שמשפיעים על מגוון תעשיות, כמו דשנים ומזון, תחבורה ותעשייה, ההשפעות מסדר שני מעניינות לא פחות. מתחת לפני השטח מתגבש סיפור השקעה מעניין בסקטור הביטוח האירופי. בניגוד לענפים אחרים שסובלים מלחצים אינפלציוניים ישירים, חברות הביטוח הגדולות ביבשת - המיוצגות במדד ה־STOXX Europe 600 Insurance - עשויות להתגלות כנהנות העיקריות מהסביבה המאקרו־כלכלית המשתנה של שנת 2026 ו־2027.

רציונל ההשקעה נשען על שילוב של התממשות אינפלציה דביקה ושינוי כיוון במדיניות המוניטרית ביבשת. העימות במפרץ הפרסי והשיבושים באספקת הגז הטבעי הקפיצו את מדד המחירים ההרמוני בגוש האירו (HICP) ל־2.5% במרץ 2026. בשביל המבטחים, אינפלציה כזאת מיתרגמת בטווח הבינוני לצמיחה בפרמיות הביטוחיות. למרות שיש תקופת פיגור של 6 עד 18 חודשים בין עליית העלויות לעדכון המחירים בפועל, כוח התמחור של ענקיות המגזר מאפשר להן לגלגל את ההתייקרויות ללקוחות, במיוחד בביטוחים האלמנטריים כגון רכב ורכוש.

אולם המנוע המעניין באמת למבטחים הוא הריבית. הציפיות בשוק עברו מהורדות ריבית של הבנק המרכזי האירופי בתחילת השנה לתמחור הסתברות של 84% להעלאת הריבית. בשביל חברות הביטוח, עליית הריבית היא רוח גבית כפולה וחשובה: היא מאפשרת תשואת השקעה גבוהה יותר על תיקי האג"ח העצומים שלהן, עם החלפת ניירות ישנים בניירות חדשים המניבים תשואה עודפת, וגם משפרת את המאזן דרך מנגנון הסולבנטיות (Solvency II).

עליית שיעור ההיוון מפחיתה את הערך הנוכחי של ההתחייבויות ארוכות הטווח בקצב מהיר יותר מאשר את ערך הנכסים. חברות המנהלות את סיכון המח"מ (Duration) שלהן בתבונה יציגו שיפור ניכר ביחסי ההון וחוסן מאזני יוצא דופן.

הנתונים הפיננסיים תומכים בגישה אופטימית זו. חברות הביטוח האירופיות נכנסו לסייקל המורכב מתוך עמדת עוצמה חסרת תקדים. שיעורי הסולבנטיות בענף נעים בין 200% ל־298%, והתשואה על ההון (ROE) חצתה את רף ה־18% בממוצע. Munich Re, לדוגמה, הציגה בשנת 2025 יחס משולב (Combined Ratio) פנומנלי של 73.5%. למשקיעים המעוניינים בחשיפה רחבה לסקטור, ה־ETF של Amundi (סימול: INS) מציע פתרון יעיל וזול, עם דמי ניהול (TER) של 0.3% בלבד ופיזור על פני כ־30 חברות מובילות ביבשת.

עם זאת, ההשקעה אינה חפה מסיכון. אינפלציית תביעות עיקשת בעלויות חלפים ושכר עבודה עלולה לשחוק את הרווחיות בטווח הקצר, לפני שעדכוני הפרמיות ייכנסו לתוקף במלואן. בנוסף לכך, רמת הריכוזיות במדד גבוהה מאוד: ארבעת השמות הגדולים ביותר (אליאנס, צירי־רה, אקסה ומינכן־רה) מהווים לבדם כ־50% ממשקלו. כמו כן, אירועים חריגים של אסונות טבע במהלך המחצית השנייה של 2026 עלולים להעיב במהירות על התחזיות האופטימיות ולפגוע ברווחי המבטחים.

לסיכום, למשקיעים שמזהים את הפוטנציאל הטמון בסביבת ריבית גבוהה ואינפלציה מבנית, סקטור הביטוח האירופי מציע שילוב נדיר של חוסן מאזני, צמיחה ברווחים ותשואת דיבידנד אטרקטיבית של כ־4% עד 6% לשנה. בתקופה של תנודתיות גאופוליטית עזה בשוקי המניות הגלובליים, ייתכן מאוד כי דווקא חברות הביטוח הן המקום שבו ניהול הסיכונים המוקפד והתשואה העודפת נפגשים בנקודה אופטימלית לתיק השקעות ארוך טווח.

הכותב הוא אנליסט חו"ל בבנק לאומי

לכותב הסקירה אין עניין אישי בנושא הנדון לעיל. הנתונים והמידע המובאים לעיל אינם מהווים ייעוץ השקעות ו/או תחליף לייעוץ השקעות המתחשב בנתונים ובצרכים המיוחדים של כל אדם.

נחמדים מזהב | הרב יצחק ליפשיץ

מחנה בני ישראל

הכלכלה נשענת על מגזר פרטי יצרני ויצירתי. לפיכך, כלכלה חזקה היא נגזרת של משק פרטי חזק. כל זאת למרות שהמדינה עשויה להזיק בנתח חשוב מאוד של המשק. כאשר היא הופכת להיות מוקד העניין והכוח, היא עלולה לחנוק את השוק הפרטי ולהחליש אותו. לכן, במשק בריא כוחה של המדינה ממותן כדי לאפשר למגזר הפרטי לשגשג. ומה סבורה התורה? לכאורה תשומת הלב מופנית לכלל, לעם ישראל כיחידה אחת מאורגנת וממושטרת. כך בפרשתנו: "איש על דגלו באותות לבית אבותם יחנו בני ישראל מנגד סביב לאוהל מועד יחנו" (במדבר ב, ב).

אולם נראה לי שכוונת התורה אחרת. חלוקת העם לשבטים שלכל אחד מהם יש דגל אחר, מציינת דווקא את הייחודיות של כל שבט. העובדה שלכל שבט ושבט יש דגל משלו, ושהם לא סומנו בדגל אחד מאחד, משמעה שהשבטים לא נצטוו לזהות את עצמם בייחוד כלל־ישראלי. הייחודיות של כל שבט נשמרה למרות שכולם חנו במחנה אחד. הייחוד השבטי יכול להיות מואצל אף בתוך כל שבט, וכך נשמרת גם ייחודיותן של המשפחות השונות בכל שבט.

הווה אומר, עם ישראל חונה סביב המשכן ומאוחד במטרה משותפת לעבוד את ה' ולעלות לארץ ישראל ולבנותה. עם ישראל כולו מצווה להיקרא לדגל ביום פקודה, כפי שנצטוו בני גד ובני ראובן להצטרף לעם ישראל בכיבוש הארץ. אולם בחיים כתקנם, אחר הירושה והנחלה, עם ישראל חונה לשבטיו, למשפחותיו ולייחודיותו של כל יחיד.

הכותב הוא פרופסור לפילוסופיה ומחבר הספר 'כלכלה וערכי היהדות'

עצם העניין | שי אלון

תגמול ראוי ותחלופה בשירות הציבורי: הגיע הזמן לעבור למודל האמריקאי

בעוד כחצי שנה תיכנס ישראל למערכת בחירות נוספת. כמקובל, לצד חילופי השרים מתחלפת גם צמרת השירות הציבורי, ובראשה מנכ"לי המשרדים שאמונים על תרגום מדיניות השר למציאות בשטח. ברוב המקרים בישראל המינויים אכן משלבים בין השניים, והמנכ"לים הם אנשי ניהול מנוסים עם רקורד מוכח שנדרשים לתנאי סף מחמירים. יחד עם זאת, המבנה הקיים עדיין שם את מרכז הכובד על ההתאמה האידאולוגית לתפיסות השר, כשהמציאות מוכיחה שמנכ"ל שמחובר למדיניות השר יכול לפעול במהירות, ביעילות ובלי חיכוכים.

כמי שניהל חברה פרטית במשך שנים ארוכות ולפני יותר מעשור הגיע לתפקיד ראש רשות מוניציפלית, אני יכול לומר מתוך ניסיון רב שנים שמשרות אמון לא רק שאינן פוגעות בתפקוד הארגוני, אלא הן תנאי יסוד להצלחה בתפקיד. בניגוד לפקידות המקצועית, הרי שהסמכות המיניסטריאלית של השר כרוכה גם באחריות על ההצלחות והכישלונות של המשרד. עם זאת, חשוב להדגיש שמשרת אמון אסור שתבוא על חשבון המקצועיות, ודווקא משום שמדובר במשרת אמון יש לצפות לרף מקצועי שכולל ניסיון ניהולי מוכח בהובלת מערכות מורכבות, יכולת קבלת החלטות במצב של אי־ודאות, הבנה מאקרו־כלכלית ורגולטורית, והיכרות עמוקה עם מנגנוני הממשל.

עם זאת, אי אפשר להתעלם מהמציאות: שכר הבכירים בשירות הציבורי בישראל אינו הולם בשום צורה את רמת האחריות, העומס והחשיפה הציבורית הכרוכים בתפקיד. מנכ"ל משרד ממשלתי מנהל תקציבי ענק, אלפי עובדים ומערכות מורכבות, אך מתוגמל בשכר נמוך משמעותית מזה של מנהלים מקבילים בשוק הפרטי. אם מדינת ישראל רוצה לגייס לשירות הציבורי את כוח האדם האיכותי ביותר - עליה גם לדעת לתגמל בהתאם.

בקרב מדינות ה־OECD ישראל ממוקמת כיום באמצע הטבלה בכל הנוגע לשכר הבכירים בשירות הציבורי. שכר המנכ"לים של משרדי הממשלה בישראל נע לרוב סביב 40-55 אלף שקלים ברוטו בחודש (150-180 אלף דולר בשנה ביחס משתנה על פי תנודות מטבע). בארצות הברית בכירי השירות הפדרלי משתכרים לרוב בין 160 ל־200 אלף דולר בשנה, ובבריטניה בכירים מקבילים מגיעים ל־150-200 אלף ליש"ט בשנה. במדינות הרווחה הסקנדינביות בעלי התפקידים הללו מתוגמלים ברמות נמוכות יותר, לרוב בטווח של כ־90-140 אלף אירו בשנה. אך הם זוכים ליציבות תעסוקתית שאינה תלויה בזהות השר לצד יוקרה ציבורית. עובדה חשובה נוספת היא כוח הקנייה, שבארצות הברית ובמדינות סקנדינביה גדול בעשרות אחוזים מאשר בישראל.

לכן נכון לשקול העלאה מדורגת בשכר מנכ"לי המשרדים והפקידות הבכירה, לצד קביעת יעדים ברורים, מדדי ביצוע ושקיפות ציבורית מלאה. תגמול ראוי איננו מותרות אלא תנאי בסיסי למשיכת מנהלים איכותיים. במקביל, הגיע הזמן לבחון שינוי מבני עמוק יותר בדומה למודל האמריקני, שבו חלק ניכר מהפקידות הבכירה מתחלף עם חילופי הממשל. בארצות הברית קיימות אלפי משרות אמון פוליטיות בדרגים הבכירים, ובהן מינויים הנשענים על אמון הנשיא והממשל המכהן.

מהלך כזה ידרוש תיקוני חקיקה שיגדירו במדויק אילו תפקידים ייהפכו למשרות אמון מתחלפות. כיום חלק גדול מהפקידות הבכירה מוגן באמצעות מנגנוני קביעות ומכרזים, ולכן שינוי כזה יחייב תיקון לחוק שירות המדינה והגדרה ברורה של מנגנונים לסיום כהונה עם חילופי השלטון.

הכותב הוא רואה חשבון, ראש המועצה המקומית בית אל ויושב ראש ועדת הכספים במרכז לשלטון המקומי



כאן בונים ניצחון

שנתיים וחצי מאז פרוץ המערכה, ראש עיריית שדרות אלון דוידי מסרב לעצור ומציב יעד שאפתני של 80 אלף תושבים. בריאיון נוקב הוא מבהיר כי המפתח לצמיחה עובר דרך השמדת חמאס, ללא פשרות ועם התפכחות מהאשליות בעניין הסכמים מדיניים. בנוסף לכך הוא משרטט את מהפכת החינוך והתעסוקה בעיר המוזיקה, וקורא להנהגת המדינה להתעורר ולהבטיח את ביטחון הגבולות יום יום, שעה שעה // **מתי שיינברג**



צילום: מור אברג'ל

נתיים וחצי חלפו מאז אותה שבת ששינתה את פני האזור, ושדרות של היום היא עיר בתנועה מתמדת. לצד המראות המוכרים של עיר דרומית שוקקת, ניכרים היטב גם עקבות המערכה והזיכרון של הימים הקשים, הפינוי הארוך והקרבות שהתחוללו בתוכה. היום, כשהתושבים כבר עמוק בשגרת יומם והמוסדות פועלים במלוא המרץ, שדרות מנסה לאזן בין הרצון להמשיך ולצמוח לבין הצורך המהותי בשינוי המציאות הביטחונית מעבר לגדר.

בתוך המציאות המורכבת הזאת, ראש העיר אלון דוידי מציב קו ברור של חוסן, הנשען על תפיסת עולם ארוכת שנים. מבחינתו, הרוח של העיר היא המפתח לעמידה הממושכת במערכה שסופה טרם נראה באופק. "לפני שנים רבות קיבלנו החלטה פנימית אסטרטגית: שדרות חייבת לנצח, בכל תרחיש ובכל מחיר. שדרות והעוטף הם מהמקומות הכי טובים לגור בהם בארץ ישראל. יש כאן אנשים נפלאים ואנשים ציונים. גם כיושב ראש אשכול נגב מערבי, וודאי גם כראש עיריית שדרות, אני מנצל כל דקה יחד עם התושבים וההנהגה, לעשות את המקום הזה עוד יותר טוב".

דוידי מצביע על הצורך בשינוי התפיסה הביטחונית, ומדגיש כי עמדתו בנושא הייתה נחרצת עוד לפני אירועי שבעה באוקטובר. "הסמכות על החלטות ביטחוניות היא לא בידיים שלנו. את דעתי, שמדינת ישראל הייתה צריכה להשמיד את חמאס ולמעשה להקדים תרופה למכה, אמרתי כבר מזמן, הרבה לפני שבעה באוקטובר. לצערי, לבסוף עברנו את מה שעברנו, וחווינו הרג ורצח וחטיפות ופציעות וגלות מהעיר שלנו".

את המשך המערכה הוא רואה כחובה כלפי החטופים ולמען הביטחון העתידי, תוך יצירת מציאות חדשה בשטח. "אני עם אלה שלחצו ותמכו בראש הממשלה להמשיך את הלחימה, כי באמת חשבתי שחייבים, ושזה מה שיחזיר את כל החטופים הביתה. מעבר לזה חייבים לייצר איזושהי רצועה של שטח השמדה, שמתבטאת היום בקו הצהוב, אבל זה לא מספיק. כל עוד חמאס יהיה שם, הוא ימשיך לזנב בנו, והוא ימשיך וינצל את הזמן ואת השקט על מנת לבנות את עצמו מחדש, כי הם לא החליפו את האידאולוגיה. האידאולוגיה שלהם זה לרצוח את אזרחי מדינת ישראל ולמחוק את מדינת ישראל. אנחנו צריכים להכות בהם, לא להפסיק. לא רק להגן על הקו הצהוב, אלא לתקוף ולהרוג כל איש חמאס, כי זה טוב לנו, זה טוב לעולם, ובסוף זה יהיה טוב גם לעזה".

באשר למחויבות הדרג המדיני, דוידי מבהיר כי הדרישה להכרעה היא חובה בסיסית של כל הנהגה כלפי אזרחיה. "אני לא נתתי אשראי לממשלה. אני אומר שזו חובתה של הממשלה, ולא משנה איזו ממשלה. כל ממשלה, וודאי הממשלה הזאת, ואנחנו מכירים את תפיסותיה הימניות - מחויבת לזה. כל מי שאפילו רואה את עצמו בהנהגה של מדינת ישראל, צריך להבטיח את זה לעצמו ולכל אזרח - הן בצפון, הן ביהודה ושומרון, וודאי בעוטף עזה, והן לכל תושב ישראלי".

מתוך ראיית המציאות הזאת, הוא מסמן את המשאים ומתנים כגורמים שעלולים רק לדחות את הבעיה העמוקה. "לכן אני מתנגד נחרצות לכל המשאים ומתנים האלה. חמאס, חיזבאללה, החות'ים, איראן. יש להם שלטון אידאולוגי שדוגל חד־משמעית בהשמדת מדינת ישראל, ולכן כל משא ומתן והסכמות רק יובילו להתמשכות הבעיה. למעשה נפגוש את הדבר הזה עוד פעם בזמן מאוחר יותר. לכן אני בעד להמשיך לתקוף ולפגוע בהם".

את חזונו לסיום המלחמה הוא מסכם בדרישה לפתרון יסודי שימנע איומים עתידיים. "הפתרון הכי טוב זה שהם לא יהיו שם בכלל. לפתוח את השערים של עזה, ולאפשר בצורה דמוקרטית לכל מי שרוצה לצאת משם, ותוך כדי זה להשמיד את חמאס. אם יש היום אנשי חמאס, שאנחנו יודעים שהם אנשי חמאס, הם לא צריכים להיות על פני האדמה. כך גם בחיזבאללה וכמובן במה שקורה באיראן. אם מישהו מדמיין שהגרעין או הטילים הבליסטיים או כל איום על ישראל יתבטלו בגלל חוזה או עסקה כל שהם, הוא צריך לעשות חשבון נפש".

למרות חוסר היציבות הביטחונית שעדיין מרחף מעל האזור, דוידי רואה בשינוי המציאות בשטח פתח לתקווה גדולה בעבור העיר. מבחינתו, המצב כיום שונה מהותית מזה ששרר ערב שבעה באוקטובר: "המצב כיום טוב בהרבה ממה שהיה ערב האסון, שכן האיום השתנה. אם בעבר האויב היה צריך רק לחתוך או לפוצץ את הגדר כדי לשחוט אותנו, הרי שכיום צה"ל שוהה בתוך עזה, חולש על שטחים נרחבים מאוד ויוצר חיץ משמעותי ביותר. התפיסה הביטחונית ההגנתית השתנתה מקו הגנה בודד שצמוד ליישובים ולשדרות, למערך הכולל כמה רצועות וקווי הגנה - הן על 'הקו הצהוב', הן על הגדר והן בשטח התווך שביניהם. זוהי מציאות שונה לחלוטין. ודאי שהייתי שמח, ואני סבור שזה היה הדבר הנכון, אילו היינו מודיעים כבר מזמן שהשטח הזה לעולם לא יחזור לידיים זרות, אך ייתכן שאילוצים מדיניים אינם מאפשרים זאת כעת. אני סמוך ובטוח שאם הדבר תלוי בנתניהו, הוא יחזיק בשטח הזה ככל שניתן, כי זהו המעשה הנכון. לדעתי אין כמעט איש במדינת ישראל שחושב אחרת, ומי שסבור כך פשוט פועל נגד האינטרסים שלו עצמו".

הנוסחה הסודית של הנגב המערבי

סיפור ההתפתחות של שדרות תחת הנהגתו של דוידי הוא כמעט בלתי נתפס. דוידי, שקיבל לידיו עיר של כ־20 אלף תושבים לפני 13 שנה, ראה אותה מכפילה את גודלה למרות הקסאמים והסבבים החוזרים. בעבורו מדובר בשליחות שהחלה הרבה לפני הכניסה ללשכת ראש העיר: "אני תושב שדרות כבר 28 שנים, מאז שהגעתי לכאן עם הגרעין התורני. אשתי ואני התאהבנו בתושבים מהרגע הראשון. התחלנו את דרכנו בחינוך - תחום שאשתי עוסקת בו עד היום כמנהלת אולפנה בבאר שבע. שדרות היא עיר של אנשים מיוחדים במינם, חמימים וציונים, וברוך השם זכיתי לקבל את המנדט וההשראה



צילום: יואב קנטור

שדרות היא העיר הקהילתית ביותר במדינת ישראל. זהו חזון שהצבתי לעירייה והוא מתממש בשטח - אנחנו פועלים להיות הרשות הכי קהילתית שיש



צילום: תום ארבוב

מהתושבים הללו לפני 13 שנה".

כבר בתחילת דרכו כראש עיר, נזרק דוידי למים העמוקים של מבצע צוק איתן, מה שעיצב את תפיסת עולמו הניהולית. "אז הבנתי שעלינו לעבוד בשני צירים מקבילים: פנימה והחוצה. 'החוצה' פירושו להילחם ללא פשרות על הביטחון שלנו ולשתף פעולה עם כל גורם שחפץ להפוך את שדרות לעיר חזקה, לא רק ביטחונית אלא גם בסגירת הפערים הקיימים בין הפריפריה למרכז. קיבלתי החלטה שהעיר הזאת תגדל ותצמח למרות הכול, ואני שמח לראות שבנושא הזה שדרות מדהימה את מדינת ישראל, את העולם וגם אותנו. צמחנו ביותר מ־20 אלף תושבים חדשים, ורק מאז שבעה באוקטובר התווספו לעיר כ־4,000 איש. העיר מתחזקת בכל המדדים - בחינוך, בתעסוקה ובחוסן הקהילתי".

החוסן הזה מתבטא גם בסיפוריהם של הלוחמים בני העיר, שדוידי רואה בהם את חוד החנית של החברה הישראלית. "אני חוזר כעת מביקור אצל פצוע צה"ל בן העיר, אביב מקונן, קצין בסיירת גולני שנפצע בלבנון. ביקרתי אותו בתל השומר ואני מאחל לו בריאות שלמה. לצערי, איבדנו לפני פסח גיבור ישראל נוסף, סרן נועם מדמוני הי"ד, שנפל בקרב בלבנון. מדהים לראות את הקצינים והחיילים האלה שגדלו בצל הקסאמים והטרור, דווקא מתוך המציאות הזאת הם מבינים את גודל השליחות. אביב אמר לי עכשיו שהוא רק מחכה להתגבר על הפציעה ולחזור לפקד על חייליו בלחימה".

למרות המלחמה, דוידי ממשיך לתכנן את עתיד העיר בעוצמה, כשהוא עובר מדיונים ביטחוניים למפגשים עם יזמי נדל"ן. "ממש עכשיו הייתי במפגש עם יזמים כדי לעניין עוד ועוד אנשים בעיר. למעשה, סיימנו את הסכם הגג הנוכחי שבו הכפלנו את שדרות, וכעת אנו נערכים להכפלתה פעם נוספת. אנו יוצאים לשיווק של יותר מעשרת אלפים יחידות דיור חדשות במסגרת הסכמי הגג, בשכונות חדשות וגם דרך התחדשות עירונית. בעזרת השם נעשה ונצליח".

על אף סימני השאלה הביטחוניים שטרם נמוגו לחלוטין, שדרות נהנית מנהירה חסרת תקדים של תושבים חדשים לעיר. כשמנסים להבין מה מושך אלפי אנשים לעיר שחוותה את אירועי שבעה באוקטובר מקרוב, דוידי מצביע על נוסחה המורכבת מכמה גורמים, כשהעיקרי שבהם הוא החוסן הקהילתי. "אני מאמין שזהו שילוב של כמה מרכיבים", הוא מסביר. "ראשית, שדרות היא העיר הקהילתית ביותר במדינת ישראל. זהו חזון שהצבתי לעירייה והוא מתממש בשטח - אנחנו פועלים להיות הרשות הכי קהילתית שיש. העירייה יוזמת ומפעילה פרויקטים קהילתיים ענפים, החל מרמת הבניין הבודד - כדי ששכנים בבנייני מגורים יכירו זה את זה ויפעלו יחד - ועד להפיכת בתי הכנסת למרכזי קהילה חיים. לצד זאת, קיימת השקעה אדירה בפעילויות התנדבות ובשירותים איכותיים שהעירייה מעניקה לתושב בכל תחומי החיים".

לצד הקהילתיות, דוידי מונה את היתרונות הכלכליים והתשתיתיים שמהווים מוקד משיכה חשוב: "אנחנו מציעים רמת חינוך גבוהה ומצוינת שנמצאת במגמת שיפור מתמדת, ואסור לשכוח שאיננו רחוקים מאזור המרכז. לכך מתווספת השקעה ממשלתית אדירה וגיוס פילנתרופי נרחב שאני והצוות שלי מבצעים. תושב בשדרות מקבל שירות איכותי בהרבה, הן בכמות והן באיכות, בתחומי הספורט, התרבות והחינוך ביחס לערים אחרות. כשמוסיפים לכך את הטבת המס המקסימלית ומחירי דיור שפויים, מקבלים צירוף מנצח".

דוידי מבקש להודות גם לשותפים בדרג הממשלתי שמסייעים לפריחת האזור: "החיבוק החם של ממשלת ישראל, החל מראש הממשלה נתניהו ושר האוצר סמוטריץ' ועד לשר התקומה זאב אלקין וצוותו, שמפגינים רצון עז לראות את האזור פורח, הוא קריטי. אנשים אהבו את העיר הזאת ובאו אליה בהמוניהם גם בתקופות הקשות ביותר. לכן ברור שאם המצב הביטחוני ישתפר והשקט יישמר בזכות השמדת האיומים העתידיים, המוטיבציה לעבור לעיר רק תלך ותגדל".

שוברים את תקרת הזכוכית

אחד מנושאי הדגל של שדרות בשנים האחרונות הוא ללא ספק מערכת החינוך, שזוכה להדים חיוביים ברמה הארצית. בשביל דוידי, המדדים היבשים של הדירוג הסוציו־אקונומי הם רק נקודת מוצא, ולא תקרת זכוכית. "החזון שלנו במערכת החינוך הוא לפרוץ קדימה", הוא מצהיר בנחישות. "אף על פי שאנחנו מדורגים באשכול סוציו־אקונומי 5, הצבנו לעצמנו יעדים וסטנדרטים של ערים באשכול 9 - הערים החזקות ביותר במרכז הארץ. אנחנו מאמינים מאוד בצוותי ההוראה שלנו ובהנהגה החינוכית, ופועלים לפי עיקרון שבו אף תלמיד לא נשאר מאחור".

ההשקעה בחינוך בשדרות מתחילה כבר מגיל הגן ומתפרסת על פני כל שעות היממה. "בכל מצב שבו התלמיד נמצא - גם אם הוא מצטיין לימודית וגם אם הוא זקוק לעזרה - אנחנו איתו בכל הכוח, בשעות הפורמליות והבלתי פורמליות כאחד. אנחנו בונים מצוינות בכל השדות: דרך החווה החקלאית שאליה מגיעים תלמידי הגנים והיסודי, ועד למרכז המדעים ומרכז המחוננים האזורי השוכן בשדרות ומעניק ליווי צמוד לתלמידים המצטיינים. אנחנו שותפים גם בפרויקטים אזוריים לחיזוק המקצועות הטכנולוגיים, ומעניקים דגש מיוחד

אנחנו משקיעים המון בהכשרות מקצועיות שבקצה שלהן מחכה עבודה בטוחה , מאות תושבי שדרות עברו הסבה מקצועית מסובסדת לבדיקות תוכנה והשתלבו בתעשייה.

BESHEVA

PARK EAST SYNAGOGUE FOUNDED 1890

ILTV NEWS



Ofir Sofer
Minister of Aliyah and Integration



Amb. Gilad Erdan
Magen David Adom Global President
Israel's former Ambassador to the UN



Amir Ohana
Speaker of the Knesset



Moshe Lion
Mayor of Jerusalem



Yechiel Leiter
Ambassador of Israel to the United States of America



Rabbi Doron Perez
President of the Conference, President WZO | Chairman, World Mizrachi Movement



Rabbi Dr. Ari Berman
President of Yeshiva University | Global Faith & Education Leader



Ofir Akunis
Israeli Consul General



Yitzhak Shimon Wasserlauf
Minister for the Development of the Periphery, the Negev, and the Galilee



Michael Izhakov
Director General of the Ministry of Tourism



Adv. Nitsana Darshan-Leitner
Founder and president of Shurat HaDin



Gila Gamliel
Ministry of Science Technology and Space



Danny Danon
H.E. Ambassador Permenent Representative of Israel to the United Nations



Alex Witkoff
CEO of the Witkoff Group



Rabbi Eitiel Goldwicht
Founder and President of VLU Group



Tila Falic
Community, political and educational activist



H.E. Jakub Kulhánek
Ambassador of the Czech Republic to the UN



Yaakov Hagoel
Chairman of the World Zionist Organization



Omer Lachmanovitch
Editor-in-Chief
Israel Hayom



Prof. Eduard Yakubov
President of Holon Institute of Technology (HIT)

קבוצת בשבע

KOL ISRAEL AREVIM

Unity Brotherhood Solidarity



Bruce Blakeman
Nassau County Executive
Running for NY state Governor



Reut Rosenfeid
Ceo Zionist Horizon



Yaron Lutz
CEO of the Israeli Volunteer Association

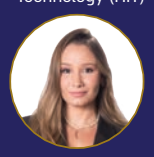

Libby Alon
Senior US correspondent channel 14 & ILTV



JERUSALEM CONFERENCE

NEW YORK

Sunday | May 31 2026 | 15 Sivan 5756

Park East Synagogue
164 East 68th Street, New York



Chagit Leviev-Sofiev
CEO, Leviev Group USA
Community Leader & Philanthropist



Anat Vidor
World WIZO President



Shlomi Basson
Deputy CEO & Group COO Bazan Group



Ariella Noveck
prominent Journalist and co-founder of BottomLineMedia



Jonny Daniels
Founder, From The Depths



Bruce Blakeman
Nassau County Executive
Running for NY state Governor



Noy Hilel
Deputy Dean of Students, Peres Academic Center



Hillel Kornwasser
Israel Activist and Political Commentator



Yisrael Ganz
Binyamin Region Governor, Yesha Council Chairman



Shabbos Kastenbaum
Political commentator,PragerU



Yoav Simchi
Chairman
Histadrut Leumit

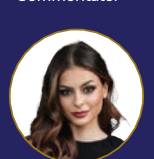

Elizabeth Pipko
President of park east day school GOP National spokesperson and political commentator



Dr. Dan Diker
President of the Jerusalem Center for Public Affairs



Orit Mark Ettinger
author, social entrepreneur and lecturer



Yaakov Katz (Ketzaleh)
Chairman of the Board of Arutz Sheva

Dr. Shuki Friedman
law lecturer, Peres Academic Center

Zalman Duchman
executive director of Colel Chabad

Avigail Nadav
Founder & Entrepreneur.

Michal Gerstler
Head of Communications and Government Relations, EL AL

Haim Bibas
Mayor of Modi'in-Maccabim-Re'ut

Shmuel Goldberg
Ceo of Holon Institute of Technology (HIT)

Shay Hajaj
Chairman Of The Federation Of Regional Councils in Israel

Shalev fima
Chief of Staff to the President, WZO

Devorah Halberstam
Chair of Commissioners for the Mayor's Office to Combat Antisemitism

Tom Zadok
CEO, ILTV News

Alon Davidi
Mayor of Sderot

Gil Damti
CEO Leumit Group

Israeli Volunteer Association — Making a difference Creating a Future

מגן דוד אדום בישראל — Israel's National EMS

BAZAN GROUP

SHAPIR

אל על

ארגון אלמנות ויתומי צה"ל

ORTHODOX UNION — Enhancing Jewish Life

JCFA — Jerusalem Center for Security and Foreign Affairs

מכון טכנולוגי חולון — Holon Institute of Technology

SHURAT HADIN — ISRAEL LAW CENTER

GFWI — General Federation of Workers in Israel — Founded by Ze'ev Jabotinsky, 1934

רשת חינוך — Educational Network — עתיד ATID

LEUMIT GROUP

החברה לפיתוח שומרון

חזון לאומי — המרכז למנהיגות ציונית — Zionist Horizon

המרכז האקדמי פרס

כבר מגיל הגן עם גננת מלווה באנגלית לאורך כל השבוע".

לדבריו, העבודה החינוכית אינה עוצרת בצלצול האחרון של שנת הלימודים. "אנחנו לא מפסיקים לעבוד בחופשות. מחנות הקיץ שלנו פועלים הן בתיכונים והן בבתי הספר היסודיים עם השקעה עצומה בתנועות הנוער ובפעילות ערכית. לצד זאת, אנחנו מציבים יעדים מאתגרים במקצועות הליבה כמו מתמטיקה, אנגלית ושפה. העבודה הזאת נעשית בשותפות מלאה עם ההורים, עם משרד החינוך ועם רשת אמית הפועלת בעיר, וברוך השם אנחנו קוצרים את הפירות ורואים תוצאות מצוינות בשטח".

חזונו של דוידי לשדרות אינו עוצר בשערי בתי הספר. הוא רואה בחינוך רצף אחד ארוך שמתחיל בגן הילדים ומסתיים בתעסוקה יציבה ומתקדמת. "למרות המציאות הביטחונית המאתגרת שחווינו לאורך שנים, השקענו משאבים אדירים בפרויקטים של הכנה לצה"ל", הוא מספר בגאווה. "אנחנו מעודדים את הבוגרים שלנו לשירות משמעותי ביחידות מובחרות, הן במסלולי פיקוד וקצונה והן בתפקידי לחימה וטכנולוגיה. ברוך השם, אנחנו רואים כיום הישגים מרשימים מאוד בזירות הללו".

השלב הבא בתוכנית העירונית הוא הבטחת העתיד האקדמי של הצעירים. עיריית שדרות היא מהרשויות הבודדות שחרטו על דגלן כי שום סטודנט לא יישאר מאחור בשל מצוקה כלכלית. "אין אצלנו דבר כזה שתלמיד לא ירכוש מקצוע או לא ילך לאוניברסיטה בגלל קושי כלכלי. אנחנו תומכים באלפי סטודנטים תושבי העיר. ברגע שהם משתחררים מצה"ל, אנחנו מעניקים להם חיבוק חם ומלווים אותם בייעוץ, בתמיכה כלכלית ובהכוונת תעסוקה".

גולת הכותרת של המהלך הזה קורמת עור וגידים בימים אלו ממש בשטח. "אנחנו בונים כעת את הקמפוס הטכנולוגי של מכללת ספיר בתוך העיר, לצד מרכז מו"פ (מחקר ופיתוח) אזורי, מרכז קונגרסים ומוסד תרבות אזורי. שדרות תופסת מיום ליום את מקומה הטבעי כעיר המרכזית והדומיננטית בנגב המערבי".

אחד הפרויקטים המרגשים שצמחו דווקא מתוך השברים של שבעה באוקטובר הוא הגעתו של בית הספר למוזיקה 'רימון' לעיר. בעבור דוידי מדובר בסגירת מעגל מתבקשת בעיר שגידלה דורות של מוזיקאים. "בשבעה באוקטובר קרה משהו - החיץ התודעתי בין המרכז לדרום פשוט התרסק. החלטנו לקחת את המותג 'עיר המוזיקה' צעד קדימה וליצור עוגן קהילתי־מקצועי. בסיוע פדרציית טורונטו ותקציבים מהשר אלקין ומינהלת תקומה, הסבנו מבנה של בית ספר ישן לקמפוס מודרני ביותר. העירייה רכשה את כל הציוד המקצועי לטובת השלוחה הדרומית של 'רימון', והתוצאות מדברות בעד עצמן: 50 סטודנטים מדי שנה וסיפור הצלחה אדיר".

תעסוקה ללא גבולות

כשמדברים על צמיחה של עיר, שאלת התעסוקה היא קריטית. דוידי מבין ששדרות, למרות צמיחתה, צריכה להציע פתרונות רחבים. "אנחנו מסתכלים על מפת התעסוקה ברדיוס של 40 קילומטרים לכל כיוון מהעיר. המטרה הראשונה היא הכשרת הדור הצעיר למצוינות כבר מהמעונות והגנים. שיעורי האקדמאים והסטודנטים למקצועות העילית אצלנו נמצאים בעלייה מתמדת, והמטרה היא שכל אחד יוכל לממש את כישרונו לפי נטייתו ליבו".

בד בבד עם הכשרת ההון האנושי, דוידי מפתח את התשתיות הפיזיות. "אנחנו מפתחים כיום יותר מ־2,000 דונם של אזורי תעשייה ב'ספירים' וב'איבים', ומקימים מרכז תעסוקה אזורי סמוך לרכבת. המטרה היא למשוך מאות חברות מתחומי ההייטק והמידטק.

דוידי מדגיש כי הוא מאמין בשילוב בין תעשייה מסורתית לטכנולוגיה מתקדמת: "עיר צריכה לעסוק בכל הזירות", הוא מזכיר. "אנחנו משקיעים המון בהכשרות מקצועיות שבקצה שלהן מחכה עבודה בטוחה. כך למשל, מאות תושבי שדרות עברו הסבה מקצועית מסובסדת לבדיקות תוכנה והשתלבו בתעשייה. לצד האתגר הגדול שבצמצום הפער מול המרכז, אנחנו נהנים מנוכחות של חברות ענק כמו אלביט ואמדוקס, לצד מפעלי תעשייה מפוארים כמו הולנדיה, אוסם ואחרים. אנחנו פועלים בכל הזירות כדי להבטיח שתושב שדרות יוכל למצוא פרנסה איכותית ומכובדת קרוב לבית".

כאשר מביטים קדימה, אל העשור הבא, אלון דוידי רואה לנגד עיניו עיר שאינה רק גדולה יותר מבחינה דמוגרפית, אלא חזקה ומשגשגת יותר בכל פרמטר. "החזון שלי הוא שבעזרת השם, בשבע-שמונה השנים הקרובות, שדרות תכפיל את עצמה ותגיע ל־80 אלף תושבים", הוא משתף. "אבל המטרה היא לא רק המספרים, השאיפה היא שאיכות החיים וההזדמנויות של כל מי שבחר להיות חלק מאיתנו יהיו ברמה הגבוהה ביותר. אנחנו בעיריית שדרות נעניק לכל תושב ותושבת את המנוף ואת היכולת להצליח ולהגשים את עצמם".

ואולם לצד האופטימיות והתוכניות הגרנדיוזיות, דוידי מבקש להציב תמרור אזהרה ברור בפני מקבלי ההחלטות. "כדי שזה יקרה, עיריית שדרות תמשיך לעשות הכול, אבל ממשלת ישראל חייבת להבין שהיא לא יכולה להירדם שוב. כל מי שמנהיג או שואף להנהיג את המדינה בהיבט הפוליטי והמדיני, חייב לפעול יום יום ושעה שעה מתוך קו מחשבה אחד: לחשוב כיצד מאפשרים לאלה שחיים בגבולות לחיות בצורה הבטוחה, הטובה והאיכותית ביותר. זו חובתם העליונה".

לסיום מבקש ראש העיר להעביר מסר של אחדות ותקווה, כשהוא מחבר בין חוסנה של שדרות למצבם של תושבי הצפון. "בראש ובראשונה, אני רוצה להודות לכל מי שגר בשדרות ובעוטף - אנחנו אוהבים אתכם ומעריכים את העמידה שלכם. אני שולח מכאן איחולי ביטחון ושקט לאחינו בצפון, בתקווה שגם למחוזותיהם יגיע השקט במהרה. בעזרת השם, עם ישראל ימשיך לנצח ולגדול יחד".

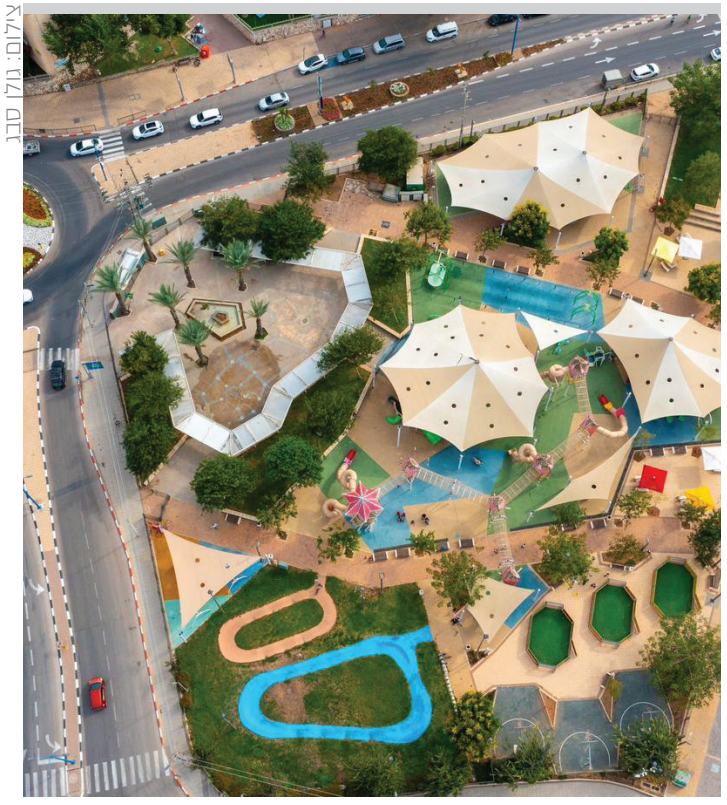

צילום: גולן סבג



צילום: גולן סבג



צילום: גולן סבג

המהדורה הדיגיטלית השבועית שלך.

כל חמישי
אצלכם במייל!
מוזמנים להצטרף
למשפחה הדיגיטלית!



לשרון,
בשבע
בלחיצת כפתור

מועצה אזורית שומרון

בני עקיבא

מובילים ציונות דתית

גם השנה: מאות תלמידי מגמת מחשבת ישראל - 'מובילים ציונות דתית'
של מרכז ישיבות ואולפנות בני עקיבא עולים להר עיבל

"הַיּוֹם הַזֶּה נִהְיֵיתָ לְעָם"

שנה של למידה, העמקה והשקעה מגיעה לסיום וזה הזמן להיפגש
דברים כ"ז ט'

יום שלישי || י' בסיוון 26.5 || הר עיבל בשומרון

13:30
תצפית, סיור, מעמד סיום בהר עיבל

היום ילווה ע"י צוות מדרשת השומרון
וצוות המנחים של מגמת 'מובילים ציונות דתית'

במעמד:
ראש מועצה איזורית שומרון, יוסי דגן
מנכ"ל מרכז ישיבות ואולפנות בנ"ע, אלחנן גלט



זליגר שומרון

DR. STERN
A NEW ERA OF ORAL IMPLANTOLOGY

עידן חדש
בהשתלות שיניים



"שיניים תוך שעה"

ד"ר גדליה מרדכי שטרן
מוכר כ"מומחה" בארגוני השתלות שיניים בארה"ב ובינלאומיים*

מהר, קל וטוב יותר מאי פעם

קבלו חוות דעת שניה אם אמרו לכם שאתם זקוקים ל:
השתלת עצם והרמת סינוס | חיתוך ותפרים | חודשי המתנה ארוכים ללא שיניים | או שאין מספיק עצם

הודות לטכנולוגיית **הלייזר המתקדמת**, לרוב ניתן להימנע מפרוצדורות אלו ולאפשר לכם טיפול במינימום כאבים ונפיחות.

ייעוץ ללא עלות וללא התחייבות.
*אין מומחיות רשמית מוכרת בארץ בהשתלות שיניים

באר שבע | ירושלים טל' ראשי 02-6-258-258 www.dr-stern.com

הרב אליעזר מלמד

לשאלות הלכתיות: ask@yhb.org.il

גבולות הקודש והחול בבית הכנסת

בית כנסת הוא מקום קדוש, ויש להתנהג בתוכו ביראה ההוא מיועד לדברים שבקדושה, לתפילה ולתורה ← כל המשתמש בו לצורכי חול או נוהג בו מנהג חול, מבזה את קדושתו ← אסור לקרוא עיתונים או לגלוש באתרי חדשות באינטרנט, ובכלל זה גם בעיתונים ובאתרים דתיים ← כאשר אדם נכנס לתפילה עליו להשתיק את מכשיר הטלפון כדי שלא יצלצל או ירטוט ← עדיף להתפלל בבית הכנסת בעזרת סידור ולא מתוך הטלפון

כבוד בית הכנסת והתפילה

שאלה: האם מותר לצפות באתר חדשות אינטרנטי בבית הכנסת?

תשובה: בית כנסת הוא מקום קדוש, ויש להתנהג בתוכו ביראה, שכן נאמר לגבי בית המקדש: "ומקדשי תיראו" (ויקרא יט, ל), וקדושת בית כנסת, שנקרא "מקדש מעט", היא מעין קדושתו של בית המקדש. יש אומרים שקדושת בית הכנסת מהתורה, היינו שהמצווה לבנות בית כנסת היא ענף ממצוות בניית המקדש, וממילא קדושתו היא מעין קדושת המקדש, וצריך לנהוג בו מורא וכבוד מהתורה (יראים קד; תט; חיי אדם יז, ו; בן איש חי ויקרא א).

דעת רוב הפוסקים שמהתורה המצווה היא להקים את בית המקדש, וחכמים הם שקבעו מצווה מדבריהם להקים בית כנסת לכל קהילה, כדי להמשיך את קדושת המקדש לכל קהילות ישראל, ולכן קדושת בית הכנסת מדברי חכמים (ר"ן, וכן עולה מרמב"ן, רשב"א וריטב"א. וכן כתבו רוב האחרונים, ומהם: פרי מגדים משבצות זהב קנא, א; בית שלמה אורח חיים כח; תורת חסד אורח חיים ד, ז, ועוד).

אומנם נראה שגם לדעתם, המבזה באופן בוטה את בית הכנסת מבטל את מצוות יראת ה' מהתורה, שנאמר: "את ה' אלוקיך תירא" (דברים י, כ). וכך כתב בשו"ת בית יצחק (אבן העזר ב, לג).

איסור קריאת חדשות בבית כנסת

בין אם קדושת בית הכנסת מהתורה או מדברי חכמים, הכול מסכימים שבית הכנסת מיועד לדברים שבקדושה, לתפילה ולתורה, וכל המשתמש בו לצורכי חול או נוהג בו מנהג חול, מבזה את קדושתו. לפיכך, אין נוהגים בו קלות ראש בדברי שחוק והיתול, ואין אוכלים ושותים בו, ואין מדברים בו בענייני חול, כמסחר וכלכלה, ואין קוראים בו הודעות של חול בטלפון. כמו כן אסור לקרוא עיתונים או לגלוש באתרי חדשות באינטרנט, ובכלל זה גם בעיתונים ובאתרים דתיים (מגילה כח, א-ב; שולחן ערוך קנא, א).

נייד בתפילה

כאשר אדם נכנס לתפילה עליו לדאוג שהטלפון לא יסיח את דעתו ממנה, ולא יגרור אותו לעסוק בדברי חול בבית הכנסת. לכן, יניחו בכיסו או בתיקו, וישתיקו כדי שלא יצלצל או ירטוט בעת קבלת הודעות והתראות.

אדם שנדרש להיות זמין לצורכי ביטחון או הגשת עזרה רפואית דחופה או צורך חשוב אחר, יגדיר את הטלפון כך שיתריע רק על הודעות דחופות.

להתפלל מהטלפון הנייד

עדיף להתפלל בבית הכנסת בעזרת סידור ולא מתוך הטלפון, כדי שדעת המתפלל לא תוסח לעניינים אחרים, וכדי שלא יחשדו בו שהוא עוסק באמצע התפילה בענייני חול. אבל בשעת הצורך, כגון שהוא רוצה לזכור בעזרתו לומר "יעלה ויבוא" או "על הניסים", יוכל להתפלל דרך הטלפון תוך חסימת הודעות.

בכל אופן ראוי שלא להביט בעין רעה על מי שמסתכל בטלפון בזמן התפילה, שאולי הוא אכן נעזר בו לשם תפילה, ואולי הוא צריך לקבל הודעות דחופות, ובמיוחד כאשר מדובר באנשי ציבור ומתנדבים. כמו כן ייתכן שקשה לו מאוד להתרכז בתפילה, ואף על פי כן במאמץ גדול הוא בא לתפילה, וטוב שבמקום להישאר בבית או לפטפט עם חברים בבית הכנסת, הוא בא לבית הכנסת ומתפלל רוב הזמן.

לקרוא הודעות בבית המדרש

שאלה: האם מותר לקרוא הודעות מהנייד בעת שנמצאים בבית המדרש?

תשובה: מותר בשעת הדחק ללומדי תורה לדבר מעט בבית המדרש בדברי חול ובעסקים נצרכים, כדי שלא יצטרכו לצאת מבית המדרש ולהתבטל מלימודם (מסגרת השלחן יג, א). בכלל זה, מותר לעיין בטלפון אם הגיעו הודעות הדורשות מענה דחוף. במידה והעיון והמענה קצר, ניתן לעשותם בבית המדרש, ואם הם מתארכים צריך לצאת מבית המדרש.

כניסה עם נשק לבית הכנסת

שאלה: האם מותר לחייל או שוטר להיכנס לבית הכנסת עם הנשק בלא הגבלה?

תשובה: כתבו כמה מחכמי הראשונים שאסור להיכנס לבית הכנסת עם סכין ארוכה, לפי שהתפילה מאריכה את חייו של האדם ואילו החרב והסכין מקצרות חיים (תשב"ץ רב; אורחות חיים בשם מהר"ם מרוטנבורג). וכן נפסק בשולחן ערוך (אורח חיים קנא, ו). כיוצא בזה אמרו חכמים שאין להיכנס לבית המדרש עם רומח (סנהדרין פב, א). וכן הדין לגבי אקדח ורובה, שאין להיכנס עימהם לבית הכנסת ולבית המדרש.

אומנם כאשר מדובר בשוטרים או בחיילים שמתפקידם להגן על הביטחון, אין הנשק שלהם מבטא קיצור חיים אלא שמירה על החיים. קל וחומר בשעה שיש צורך ביטחוני שאנשים יישאו כלי נשק כדי להגן מפני מחבלים, שמצווה על כל מי שמועיל לביטחון שיהיה עם כלי נשק בבית הכנסת ובבית המדרש (כעין זה כתב הרב שמואל דוד 'מראש צורים' ח; וראו ציץ אליעזר י, יח; תרומת הגורן א, לה).

אבל לאנשים שאינם ממונים על הביטחון, בזמן שאין צורך ביטחוני, אין להיכנס עם כלי נשק לבית הכנסת. ואם יש עליהם כלי נשק ויש סכנה להשאירו מחוץ לבית הכנסת, מותר להם להיכנס עימו לבית הכנסת תוך מאמץ להצניעו, שכן כאשר הנשק מכוסה אין איסור (רבנו פרץ, אליה רבה קנא, י; מור וקציעה, ערוך השולחן י, ועוד).

מעמדה של עזרת נשים בבית הכנסת

שאלה: בתחילה בנו עזרת נשים קטנה, ובמשך הזמן התברר שנשים רבות מבקשות לבוא לבית הכנסת ואין להן מקום. האם מותר לשבור את הקיר שבין עזרת גברים לעזרת נשים, כדי להגדיל את עזרת הנשים?

שאלה נוספת: האם מותר לקיים בעזרת הנשים סעודות מצווה גדולות עם שתיית אלכוהול?

תשובה: נחלקו הפוסקים במעמד עזרת נשים. יש סוברים שאין לעזרת נשים קדושת בית כנסת, כיוון שלא מקיימים בה תפילה במניין, ולשיטתם אסור לשבור את קיר בית הכנסת כדי להגדיל את עזרת הנשים על חשבון עזרת הגברים (שו"ת מהר"י ענזיל ע; חכמת אדם פו, טו).

מנגד, יש סוברים שהואיל ונשים חייבות בתפילה, ובאות להתפלל עם הגברים, יש לעזרת הנשים דין קדושת בית כנסת לכל דבר, ומותר להגדיל את עזרת הנשים על חשבון בית הכנסת (שואל ומשיב קמא ב, כב; חסד לאברהם קמא יד; ישועות מלכו אורח חיים יא; ערוך השולחן קנד, ז).

ורוב הפוסקים הולכים בדרך האמצע, שלפיה יש לעזרת הנשים קדושה, אך היא פחותה מעיקר בית הכנסת (רש"ק פרט ועוללות א; דברי חיים אורח חיים ב, יג; חלקת יואב קמא אורח חיים ד; אמרי יושר ב, יב; תשורת שי קמא כז; תורת חסד לובלין אורח חיים ד; שערי דעה יב; צור יעקב א, קנב; הרב הרצוג, פסקים וכתבים חלק א' אורח חיים כד, ועוד).

לפיכך, מצד אחד, כיוון שעזרת הנשים בכלל בית הכנסת, מותר לשבור את הקיר שבין עזרת הגברים לעזרת הנשים כדי להגדיל את עזרת הנשים על חשבון עזרת הגברים. ואין בזה איסור נתיצה בבית הכנסת. מאידך, נוהגים להקל בה יותר, ולכן גם בבתי כנסת שנוהגים להחמיר שלא לקיים סעודות מצווה גדולות, אפשר לקיימן בעזרת הנשים.

הספד בעת הלוויה בבית כנסת

בעת ההלוויה אין להכניס את מיטת הנפטר לבית הכנסת כדי להספידו. ורק אם הנפטר הוא תלמיד חכם גדול, "חכם אלוף וגאון", נוהגים להכניס את מיטתו לבית המדרש שבו היה רגיל לדרוש, ולהספיד אותו שם (רמב"ן בשם גאון, שולחן ערוך אורח חיים קנא, א; יורה דעה שדמ, כ).

יש אומרים שכך נוהגים רק כלפי גדולי הדורות, כדוגמת הגאון מווילנא (חכמת אדם קנה, יח), והרב עזריאל הילדסהיימר, שהיה יחיד בדורו בתורה ובחסידות (מלמד להועיל יו"ד קו).

ויש אומרים שאפשר לנהוג כן בכל תלמיד חכם גדול מרביץ תורה לרבים במקומו, כי הוא נחשב "חכם אלוף וגאון" בעירו (חיים ביד קה, לרבי חיים פלאג'י; תורת חיים סופר קנא, ו; יביע אומר חלק ז' יורה דעה לא). וכן נהגו בישיבת מרכז הרב, שהכניסו את מיטת ראש הישיבה מו"ר הרב שאול ישראלי זצ"ל להיכל הישיבה להספידו.

הספד שמתקיים שלא בעת ההלוויה, שמבוסס על דברי תורה ונועד להתעוררות מוסרית לאור מורשתו של הנפטר, מותר לקיים בבית הכנסת עבור כל אדם וגם כאשר מספר המשתתפים מועט (ראו מגילה כח, ב; ראש יוסף שם; הרב משה פארדו, כמובא בתעלומות לב ג, יז; יביע אומר חלק י' אורח חיים נה).

לימודי מדע בחדרי לימוד שבצד בית מדרש

שאלה: האם מותר לקיים שיעורי מדע בחדרים שבצידי בית המדרש, שעיקר ייעודם לשמש ככיתות לשיעורי תורה, ובשעת הצורך מקיימים בהם תפילות?

תשובה: ככלל אסור לקיים בבית הכנסת או בבית המדרש הרצאות מדעיות, אף שיש בהן ערך, כיוון שהן עוסקות בענייני חול. ויש אומרים שכמו כן אסור לקיימן גם בכיתות לימוד שנועדו לתורה, שנחשבים כבתי מדרש קטנים (שו"ת ויאמר יצחק יורה דעה צט; רב פעלים חלק ב' אורח חיים כב; ישכיל עבדי חלק א' אורח חיים ז).

אולם רב האי גאון התיר ללמד ילדים שפות וחשבון בבית הכנסת אגב לימודי הקודש שלומדים שם (אוצר הגאונים מגילה קפא). ובציץ אליעזר (ט, טו) ביאר שההיתר דווקא בבית המדרש ולא בבית הכנסת, משום שבית המדרש נחשב ביתם של התלמידים. וכך כתב ביביע אומר (חלק ז' אורח חיים כא), והעיד שבישיבת פורת יוסף "היו מורים לחשבון וכתיבה מלמדים בכיתות שהיו לומדים בה כל היום לימוד קודש" (שדינם כבית המדרש), וכשאין מקום אחר מותר משום ביטול תורה.

לפיכך, לכתחילה יש לנהוג גם בחדרי הכיתות שבצידי בית המדרש כדין בית מדרש, אולם בשעת הצורך מותר לקיים בהם שיעורים במדעים ובשפות. ■

ראוי שלא להביט בעין רעה על מי שמסתכל בטלפון בזמן התפילה, שאולי הוא אכן נעזר בו לשם תפילה, ואולי הוא צריך לקבל הודעות דחופות, ובמיוחד כאשר מדובר באנשי ציבור ומתנדבים. כמו כן ייתכן שקשה לו מאוד להתרכז בתפילה, ואף על פי כן במאמץ גדול הוא בא לתפילה, וטוב שבמקום להישאר בבית או לפטפט עם חברים בבית הכנסת, הוא בא לבית הכנסת ומתפלל רוב הזמן

בית הכנסת המרכזי ישרון
בשיתוף "מורשת המשפט בישראל"

ישרון בית הכנסת המרכזי YESHURUN | מורשת המשפט בישראל THE JEWISH LEGAL HERITAGE SOCIETY | משרד המשפטים

חיקון ליל שבועות במשפט העברי

ליל חג השבועות
יום חמישי, אור ל ו' בסיון תשפ"ו (21.5.26)

גבולות החוק
'וְאָשִׁיבָה שׁפְטַיִךְ כְּבָרִאשֹׁנָה, וְיוֹעֲצַיִךְ כְּבַתְּחִלָּה;
אַחֲרֵי-כֵן, יִקָּרֵא לָךְ עִיר הַצֶּדֶק'

23:00	**מר משה ליאון** | ראש העיר ירושלים • **פרופ' נחום רקובר** | מורשת המשפט בישראל	**דברי פתיחה וברכות**
23:15	**הרב מאיר גולדוויכט** | ישיבה-אוניברסיטה, ניו יורק	**דינא דמלכותא הנוגד את ההלכה**
23:45	**הרב דוד לאו** | הרב הראשי	**דין ולפנים משורת הדין**
00:15	**הרב קלמן מאיר בר** | הרב הראשי לישראל, נשיא מועצת הרבנות הראשית	**מלך פורץ גדר**
00:45	**פרופ' נחום רקובר** | מורשת המשפט בישראל	**משפט הנוגד את הצדק**
01:15	**כיבוד**	
01:40	**השופט (בדימ') אשר קולה** | נציב תלונות הציבור על שופטים	**חשובה כשיקול לעונש בבית דין של מטה**
02:10	**ד"ר מיכאל ויגודה** | ראש היחידה למשפט העברי, משרד המשפטים	**רוב דעות או פה אחד בהכרעות גורליות**
02:40	**ד"ר שי עקביא ווזנר** | הפקולטה למשפטים, אוניברסיטת תל-אביב	**גבולות הציות לחוקי ההלכה**
03:15	**כיבוד**	
03:40	**הרב ד"ר יהודה זולדן** | דיין בבית דין לממונות; ראש ישיבת ההסדר בגוש-קטיף לשעבר	**עונש מוות**
04:10	**ד"ר אברהם ליפשיץ** | ראש החמ"ד לשעבר	**דילמות בהכרעות חינוכיות**
04:40	**מגילת רות ותפילת שחרית**	

בית הכנסת המרכזי ישרון, המלך ג'ורג' 44, ירושלים

UP

השליחות שלכם בעולם!



יוצאים לשליחות בקהילות יהודיות ומחברים את יהודי העולם ללב של ישראל!

- הכשרה היברידית לפני השליחות עם מלגה חודשית
- שיבוץ, ליווי וסיוע במציאת תפקידים בקהילות
- עדיפות לבעלי שפה זרה ובעלי הכשרה להוראה/הסמכה לרבנות • מיועד לזוגות נשואים בלבד

ברן | שטראוס עמיאל
שליחות דתית ציונית בתפוצות
מבית אור תורה סטון

הצטרפו אלינו!
shlichut@ots.org.il | 054-567-1428

זיו מאור

עם כל הכבוד לצה"ל

אלכס שטיין יצא מגדרו השבוע כדי להמחיש כמה זה חמור להעביר ביקורת על קצין נערץ כמו רומן גופמן. אבל זה לא טיעון משפטי, ולהיסטוריה יש שיעור חשוב ללמד אותנו על מה שקורה כשיוקרתם של קצינים מתערבבת בשיקולים משפטיים

ב־18 בפברואר 1898 התייצב רמטכ"ל צבא צרפת, ראול לה מוטון דה בואדפר, בפני חבר מושבעים. הנאשם היה אמיל זולא. האישום היה לשון הרע נגד קציני צבא, שהיה בליבו של המכתם הנצחי "אני מאשים". בואדפר זומן ברגע האחרון, אחרי שורה ארוכה של עדי תביעה שהפכו בפועל לעדי הגנה: איש מהם לא הצליח להפריך את ההאשמות הקשות בזיוף המסמכים, שנועדו לטייח את הרשעת השווא של אלפרד דרייפוס. איש מהם לא הצליח לנתק שום חוליה בשרשרת שבין הזייפן, רב־סרן בשם אנרי, ובין נשיא הרפובליקה, שני ראשי ממשלה ושני שרי ביטחון שהיו מעורבים בפשע.

בצר להם שלפו המאשימים את הקלף האחרון: בואדפר, לבוש במדים ייצוגיים, הופיע לפרק זמן קצר ביותר בפני חבר המושבעים והרעים: "אם אין לאומה אמון בראשי צבאה, באחראים להגנה הלאומית, הם מוכנים להפקיד בידי אחרים משימה כבדה זו? עליכם להחליט. לא אוסיף יותר". אמר, ועזב את האולם בפומפוזיות צרפתית. האיום היה ברור: אם חבר המושבעים לא ירשיע את אמיל זולא, המטה הכללי כולו יתפטר. המסר עבר וזולא הורשע במה שנחשב לאחת מנקודות השפל בהיסטוריה של צרפת המודרנית.

לנו, כישראלים, קל להיזכר בפרשת דרייפוס כנקודת ציון בדברי ימי האנטישמיות, וכאירוע שנתן השראה להרצל בחיזוי מדינתנו. וכל זה נכון, כמובן, אבל חשיבות רבה מאוד יש לפרשת דרייפוס גם כנקודת ציון בדברי ימי הדיפ־סטייט והשחיתות השיפוטית. כי זאת יש לזכור: בזמן שבו בואדפר חצב את נאומו הנ"ל, דרייפוס נרקב באי השדים כבר שלוש שנים. כמעט שנתיים מתוכן כבר היה ידוע לראשי מדינת צרפת וצבאה שההרשעה התבססה על זיוף, ושמי שחשף את הזיוף, קצין בשם פיקאר, נרקב גם הוא בכלא הצבאי. משפט זולא הראשון היה התייצבות מושחתת של כל רשויות השלטון מאחורי זיוף שהביא להרשעת שווא בחמורות שבעבירות, ובלבד שלא יוטל קלון במעמדו המקודש של צבא צרפת.

ההקבלות לזמננו ומקומנו הן רבות, אבל מה שהוביל אותי להיזכר בפרשת דרייפוס הוא מוטיב שחזר השבוע שוב ושוב בדבריו של השופט אלכס שטיין במהלך הדיון בעניינו של רומן גופמן: "אנחנו לא משחירים סתם אדם שהיה אלוף בצה"ל ותרם כל חייו למדינה", היה ציטוט מייצג שממנו ניכר שמה שמעסיק את שטיין הוא לא השאלות המשפטיות (המביכות) שלפניו, אלא התעוזה של העותרים בכך שהם מנסים להשחיר קצין בצה"ל.

אינני מכיר את רומן גופמן ואין לי שום סיבה להניח שנפל רבב במעשיו. את דמותו הציבורית של ישראל זיו אני כן מכיר, ואני בז לו על דעותיו הפוליטיות החשוכות ועל תחזיותיו שמתבדות שוב ושוב. אבל רגשותיי האישיים כלפי קציני צה"ל, כמו גם הסנטימנט החיובי שחש הציבור הישראלי כלפי צה"ל בכללותו, אינם טיעון משפטי, ואסור שייראו כך.

אלכס שטיין חושב אולי שהוא מפלרטט עם הרגשות החיוביים של הציבור כלפי צה"ל כשהוא מפרכס קצינים בכירים ומוצא פגם בביקורת נגדם. אולי הוא אפילו מנסה להקהות את שיני מי שמטיח בשופטים שהם שמאלנים: הנה תראו, הוא אומר, גם אנחנו אוהבים את צה"ל.

אז אני כאן כדי להזהיר מפני צורת החשיבה הזאת. מדינה שבה העברת ביקורת על קציני צה"ל, ואפילו האשמתם בבגידה, היא פגם חברתי - היא מדינה שמסוכן לחיות בה. בספרו 'האיש על גב הסוס' סוקר ס"א פיינר מאות מקרים של מרידות והפיכות צבאיות במאתיים השנים האחרונות, ואין אפילו מקרה אחד שנסקר שם שבו יוקרתו וכבודו של הצבא, אמיתיים או מדומיינים, לא שימשו קלף מרכזי בשרוולם של הקושרים חומסי השלטון.

זה בסדר שהציבור אוהב את הצבא וקציניו, אך זה מסוכן מאוד שהשופטים מתייחסים לרגשות הללו כאל טיעון משפטי. ושוב, כאן המקום להזכיר: אלכס שטיין אמור להיות שופט שמרן. כלומר שופט שמסוגל להתעלם מסנטימנטים ולפסוק בהתאם לחוק, גם אם החוק אינו פופולרי. בסופו של דבר, מי שצריך לשלם את מחיר אי הפופולריות של החוק הוא המחוקקים. אם הציבור לא אוהב את החוק, שיתקנו אותו.

שטיין כבר איננו שמרן, לפחות מאז שניסה להמליך עלינו את מגילת העצמאות, בניגוד לחוק, במסגרת פסק דין טבריה. אבל חשוב להזכיר את סטיותיו למחנה שופטי השמאל בכל פעם שהן מבליחות, כדי לא לשקוע במקסם השווא כאילו אם רק ייתנו לנו למנות שופטים לרוחנו, נחזור להיות מדינת חוק. כפי שכתבתי כאן פעמים רבות, זה יקרה רק לאחר שממשלות הימין ילמדו לאכוף את החוק, ולהעניש את מפריו.

זה מה שהיה צריך לקרות לאחר שהשופטים הפרו את החוק בגלוי בפרשת הרפורמה המשפטית. אבל זה לא קרה, ואנחנו חייבים כולנו לעמוד מאחוריו ולחזק את הדרישה לניצחון מוחלט. כי בהקשר של השמדת חמאס, השמחה לאידו של נתניהו היא שמחה לאידו של עם ישראל.

כללו של דבר, אני רוצה לקוות שחברי הכנסת, חברי הקואליציה והאופוזיציה ביחד, שהעבירו את חוק שיפוט הנוח'בות, יאזרו אומץ להעביר החלטה בכנסת שמדינת ישראל וצה"ל לא ישקטו עד להשמדת החמאס. אני מאמין שלמרות הציניות של הפוליטיקאים, למרות הבחירות המתקרבות ולמרות התקשורת שאוהבת לרדוף את ביבי איפה שאפשר, תימצא התבונה הפוליטית לאחד את העם מאחורי דרישה זו, כי כן, עדיין, גם זו לא רק סיסמה: כוחנו באחדותנו. מי מאנשי הקואליציה והאופוזיציה מוכן להרים את הכפפה?

לתגובות: meirse@ariel.ac.il

מאיר סיידלר

כוחנו באחדותנו

השמחה לאידו של נתניהו שטרם מימש את הבטחת הניצחון המוחלט על חמאס היא שמחה לאידו של עם ישראל. בעת הזאת יש לאחד את העם כולו מאחורי הדרישה לעשות הכול כדי להשמיד את חמאס, למען יראו וייראו

הסיסמה "יחד ננצח" שתחת חסותה נכנסה מדינת ישראל לעידן חדש, העידן שאחרי 7 באוקטובר, אף פעם לא הייתה סיסמה חלולה בעיניי, גם לא כאשר הלכו והחריפו המחלוקות בנוגע להחזרת החטופים, בשאלה מהי הדרך הנכונה לנהל את המלחמה, בנושא ועדת החקירה ובעצם סביב מה לא.

לאחרונה קיבלנו תזכורת מעודדת שלמרות המחלוקות ולמרות הבחירות המתקרבות שמטבע הדברים מעודדות פילוג, יש בכל זאת נושאים שסביבם העם היושב בציון, כולל נציגיו בכנסת מהקואליציה ומהאופוזיציה ואפילו היועצת המשפטית לממשלה, מסוגלים להתאחד: החוק שיאפשר את העמדתם לדין של הנוח'בות. החוק שעבר בקריאה שלישית ברוב של 93 ח"כים מוכיח זאת. מגיע על כך יישר כוח גדול ליוזם החוק השר יריב לוין, ולמי שעמלו עליו, חברי הכנסת שמחה רוטמן מהציונות הדתית, יושב ראש ועדת החוקה, וחברת הכנסת יוליה מלינובסקי מישראל ביתנו. שיתוף הפעולה המלא בין לוין ובין היועמ"שית גלי בהרב־מיארה בהכנת החוק גרם לכך שהיו לו אפס מתנגדים. "אני מקדישה את החוק הזה לכל הנרצחים, החטופים והמשפחות", אמרה יוליה מלינובסקי עם אישור החוק.

עם פרסום הדוח על הזוועות המיניות השיטתיות של חמאס ב־7 באוקטובר ובקרב החטופים, אין אדם שפוי והגון בישראל שאינו שמח על ההסכמה הרחבה שבה אושר החוק החשוב הזה, וכולנו ציפייה ליום שבו עם ישראל יבוא באמצעותו חשבון עם מבצעי הפוגרום, בשם המוסר האנושי ולמען יראו וייראו. במשפטי נירנברג לא יכולנו לעשות זאת, עם ישראל לא היה מיוצג בהם. במשפט אייכמן התחלנו, ועכשיו אנחנו ממשיכים. זהו המסר הבסיסי והמינימליסטי ביותר של מדינת ישראל: דם יהודי אינו הפקר. אם לא יהיה בכוחנו לחיות את המסר הבסיסי הזה ולהעביר אותו הלאה, אין למדינת ישראל זכות קיום.

עם זאת, חקיקה חשובה זו חייבת למצוא את השלמתה בתחום המדיני־צבאי. עכשיו כשיצא הדוח הנורא על הממדים הכי מזוויעים של הפוגרום החמאסי, דוח שאפילו הילרי קלינטון סמכה את ידיה עליו, זו העת, עוד לפני הבחירות, שהכנסת תעביר החלטה משלימה: החלטה שתחייב את מדינת ישראל ואת צה"ל לעשות את הכול כולל הכול כדי להשמיד את חמאס. אינני רואה סיבה פוליטית מדוע החלטה שכזו לא תעבור באותו רוב כמו החוק על שיפוט הנוח'בות. אין כאן עניין של ימין או שמאל, של דתיים וחילוניים: מי שעשה את המעשים האלה לא יכול להמשיך להתקיים, בטח שלא בסביבתנו. במילים אחרות: מדינת ישראל חייבת ניצחון מוחלט על חמאס, קרי השמדת חמאס. וגם לכך יש היבט מוסרי, והיבט של "למען יִרְאוּ וייִרָאוּ", כמו בחוק שיפוט הנוח'בות.

אינני מבין פוליטיקאים מהאופוזיציה ואנשי תקשורת שונאי ביבי ששמחים לאידו בהצביעם בהנאה רבה, כך לפחות אני מתרשם, על "עוד כישלון" שלו: הנה תראו, הוא הבטיח ניצחון מוחלט ולא קיים. אף כי כתבתי לא פעם בעיתון זה שאני מתנגד לדמוניזציה של ביבי, אין לי בעיה עם מתנגדי ביבי. יש בהחלט מה לבקר אצלו. אבל במקרה הזה, במקום לצחקק עליו, אנחנו חייבים כולנו לעמוד מאחוריו ולחזק את הדרישה לניצחון מוחלט. כי בהקשר של השמדת חמאס, השמחה לאידו של נתניהו היא שמחה לאידו של עם ישראל.

כללו של דבר, אני רוצה לקוות שחברי הכנסת, חברי הקואליציה והאופוזיציה ביחד, שהעבירו את חוק שיפוט הנוח'בות, יאזרו אומץ להעביר החלטה בכנסת שמדינת ישראל וצה"ל לא ישקטו עד להשמדת החמאס. אני מאמין שלמרות הציניות של הפוליטיקאים, למרות הבחירות המתקרבות ולמרות התקשורת שאוהבת לרדוף את ביבי איפה שאפשר, תימצא התבונה הפוליטית לאחד את העם מאחורי דרישה זו, כי כן, עדיין, גם זו לא רק סיסמה: כוחנו באחדותנו. מי מאנשי הקואליציה והאופוזיציה מוכן להרים את הכפפה?

לתגובות: meirse@ariel.ac.il

למשואה ואורי איגרא
מזל טוב להולדת הבת
שתזכו לגדלה לתורה,
לחופה ולמעשים טובים
בשבע

לשלומית ותומר ורבי
ברכות לנישואי הבן
אליה עם **אדירה**
יהי רצון שיהא ביתם בניין עדי עד
בשבע

לאורנה ועזרא כהן
לנישואי הבת
עדי עם **עמית**
יהי רצון שיהא ביתם בניין עדי עד
בשבע

לענבל והרב אליעזר מלמד
מזל טוב להולדת הנכדה
בת לשירה ושמואל
שתזכו לגדלה לתורה, לחופה ולמעשים טובים
בשבע

שעלים

בלב המשיב הארמתי

מודעת דרושים לשנת תשפ"ז

הצטרפו לצוות שלנו והשפיעו באמת!

מנהל/ת תוכן ופרויקטים
לאגף הגרעינים והקהילות

מזכיר/ה
למחלקת הגרעינים והקהילות

איש/אשת סושיאל ויחסי ציבור

מנהל/ת תיכון
למוסד חינוכי

העבודה בבית שמש

משרה מלאה | סביבת עבודה משמעותית | אפשרויות קידום

שליחת קורות חיים למייל:
finance@sto.org.il

המשרות מיועדות לנשים ולגברים כאחד

דרוש/ה
ראש/ת אולפנה

ירושלים והשפלה

לאולפנה מובילה וחמה באזור ירושלים והשפלה
דרוש/ה ראש/ת אולפנה בעל/ת חזון חינוכי,
יכולת הנהגה וניסיון בניהול מערכות חינוך.

דרישות התפקיד:

- ניסיון משמעותי בתחום החינוך והניהול
- יכולת הובלת צוות והנעת תהליכים
- חיבור לעולם הערכי-תורני
- יחסי אנוש מעולים ויכולת עבודה מול תלמידות, הורים וצוות
- יוזמה, אחריות וראייה מערכתית

התפקיד כולל:

- הובלה פדגוגית וחינוכית
- ניהול צוותים ותכניות לימוד
- ליווי אישי של תלמידות וצוות
- עבודה מול גורמי קהילה ורשות

מיקום: ירושלים והשפלה

קו"ח ניתן לשלוח ל:
Drush2026@gmail.com

דרושים

שפע צפון

לישיבת "שפע צפון"

ישיבה תורנית צומחת בפסגת זאב בירושלים

דרושים לשנה"ל תשפ"ז:

- **רמי"ם**
- **מורים לאנגלית אזרחות ומדעים**

להוראה של כיתות התיכון והחטיבה

אם אתם אנשי חינוך עם חזון שמסתבלים לתלמידים בגובה העיניים מוזמנים להיות שותפים איתנו.

לפרטים נוספים ולשליחת קורות חיים:
02-5460816 | tzafon.shefa@gmail.com

לשנה"ל תשפ"ז

משפחה של תורה
תלמוד תורה תחמ"ד רמלה



דרוש מלמד

לתלמוד תורה תתמ"ד רמלה
דרושים מלמדים

דרישות התפקיד: אהבת תורה • מסירות
ורגישות לתשב"ר • משרה מלאה / חלקית

לשליחת קו"ח ופרטים: הרב חגי 054-746-9119
ttmdramle@gmail.com (רק פניות מתאימות תיעננה)

לימור סון הר־מלך

חוק עונש מוות - הסיוט של המחבלים

הטיעונים המופרכים של אבישי גרינצייג נגד חוק עונש מוות למחבלים לא יעלימו את הירידה הדרמטית בפיגועי הטרור, כתוצאה ישירה של איום התלייה ושל החמרת תנאי הכליאה על ידי השר בן גביר. גם במשרד המשפטים אומרים שהחוק יביא להוצאות להורג בפועל. האפשרות שבג"ץ אולי יבטל את החוק לא תמנע מאיתנו לעשות את המוטל עלינו ← תגובה

בשבוע שעבר מעל דפי עיתון זה הקדיש אבישי גרינצייג את הטור שלו לשר איתמר בן גביר. אין זה סוד שגרינצייג הוא ממובילי העיתונאים שמתעבים את השר בן גביר, הוא אף התחייב פומבית שלא להצביע לרשימה שבה הוא מופיע, ואין זו הפעם הראשונה או השנייה שהוא בוחר לתקוף את השר. מדובר באובססיה. יש להצטער שהוא לא מוסר גילוי נאות בנושא הזה.

צריך להודות שהביקורת שלו לא התחילה עכשיו, בעקבות עוגת חבל התלייה. היא גם לא התחילה ביום שבו חוק עונש מוות למחבלים עבר.

נחזור מעט אחורה. בספטמבר 2024, במסגרת דיון על חוק עונש מוות למחבלים בטוויטר עם הכתב שילה פרייד, כתב גרינצייג: "הצעת החוק של עוצמה יהודית היא מחודש פברואר 2023 (והוגשו הצעות חוק דומות עוד שנים לפני כן). רוצה לנחש מה נעשה איתה מאז?"

נחזור אחורה עוד קצת: בנובמבר 2023 התקיים דיון בחוק, שהפך במהירות לזירת קרב פוליטית. פעילים פוליטיים במסווה הבינו שזו ההזדמנות שלהם להתנגח חזיתית בעוצמה יהודית. הם השתמשו במשפחות החטופים באופן ציני כדי למנוע כל אפשרות לדיון ענייני. גרינצייג, מצידו, הגדיר זאת כ"פרובוקציה" של עוצמה יהודית. כשנוכחנו שלא ניתן לקיים דיון אמיתי ומכבד, קיבלנו בצער את ההחלטה לעצור את קידום החוק עד שניתן יהיה לשוב ולעסוק בו בצורה רצינית.

ופה חשוב להבין משהו. כשגרינצייג קרא לזה פרובוקציה, הוא התעלם מהקונטקסט ובכלל מהמציאות. כשביקשתי ליזום את הדיון, עשיתי זאת כי בשבילי, שחרור מחבלים אינו דיון תיאורטי. זה לא עוד ויכוח פוליטי בטוויטר. המחבל שרצח את בעלי, שולי הר־מלך הי"ד, ונידון לשבעה מאסרי עולם, שוחרר בעסקת שליט. בהמשך הוא פיקד על החוליה שרצחה באותו מקום בדיוק את מלאכי רוזנפלד הי"ד. לפני כשנה וחצי זכיתי לסגור מעגל, כאשר אותו רוצח חוסל בעזה כמפקד בכיר בגדוד רפיח.

את מחיר שחרור המחבלים למדתי על בשרי. אני זוכרת כיצד באותם ימים איש לא הסכים לתת במה לי וליתר המשפחות שרוצחי יקיריהן יועדו לשחרור. כשגרינצייג כינה את הדיון שיזמתי פרובוקציה, הוא ניסה להשתיק אותי שוב, כמו אז. בזמנו בחרתי להחריש, אז עם כל הכבוד, איש לא יטיף לי על עצם קיומו של דיון בחוק שמטרתו למנוע ממשפחות נוספות לעמוד במקום שבו אני עמדתי.

ראש הממשלה הצביע בעד

בשנת 2025 הבנו שאם לא נקדם את החוק עכשיו, יהיה מאוחר מדי. שוחחתי עם חלק ממשפחות החטופים, ואכן הדיונים הפעם עברו באופן שקט יותר, אף שגם אז היו מי שניסו לייצר פרובוקציות. גרינצייג המשיך לטעון בטוויטר שמדובר בדיונים עקרים שלא יובילו לחקיקת חוק, זלזל וגיחך ותהה מדוע אנחנו מקיימים אותם אם ברור שהחוק לא יעבור, במיוחד נוכח התנגדותו של ראש הממשלה נתניהו.

ואז קרה הדבר הפשוט ביותר בפוליטיקה, והכי מפתיע עבור הפרשנים באולפנים: החוק עבר! השר בן גביר לא הפסיק ללחוץ, וכן, גם לאיים, להתעמת לספוג אש, ובסוף זה עבד - השבח לבורא עולם. ראש הממשלה הגיע, ישב בכל ההסתייגויות והצביע בעד החוק. אלא שכאן במקום להודות בטעות, או כמו שאומרים בחדשות 24, שם גרינצייג עובד, "לאכול את הכובע", גרינצייג לא עצר. הפעם הוא פשוט שינה גישה, ומטענות שהחוק לא יעבור החליף טיעון שמדובר בחוק "אווילי" שייפסל בבג"ץ ולא יוביל להוצאתו להורג של אף מחבל.

אני מודה שהופתעתי. ממתי החשש מפסילת בג"ץ הפך לסיבה שלא לחוקק? הרי אנחנו מצויים בעיצומו של מאבק ערכי מול מערכת המשפט. האם מישהו חשב שלא צריך היה לחוקק את חוק ביטול עילת הסבירות, משום שבג"ץ עלול לפסול אותו? האם מישהו חשב שלא צריך למנות את רומן גופמן מחשש שבג"ץ יתערב?

אבל מכאן הוויכוח כבר הופך למהותי באמת. גרינצייג טוען: "האם הוצאה להורג תגביר את ההרתעה? אני בספק רב. הרי מחבל שיצא לבצע פיגוע רצחני יצא על דעת זה שהוא לא יוצא חי מן הזירה". דא עקא שהמציאות טפחה על פני טענה זו. רק לאחרונה פורסם שראש השב"כ אמר לשר בן גביר שאכן מדיניותו בבתי הכלא הביאה לכך שהפיגועים פחתו והמחבלים לא רוצים להיכנס לבתי הכלא "של בן גביר". גם השב"כ, גם הצבא וכמובן גם המשטרה והשב"ס שינו את עמדתם המקצועית לגבי החוק הזה, ואישרו שהוא אכן יביא הרתעה מול המחבלים.

זה מסתדר להפליא גם עם העובדה שמאז שחוקק עונש מוות למחבלים יש פחות פיגועים, ולא בכדי. אנשי שב"ס, שאמונים על כליאתם של אותם ארורים, מעידים שיש בקרבם דאגה עצומה מהחוק. הטענה שרוב המחבלים רוצים למות הופרכה פעמים רבות. היטיבה לבטא זאת מחבלת מכלא דנון, שבעת ביקור השר בן גביר אמרה: "למה לקחתם לי את הבושם שלי". מי שרוצה למות לא מבקשת בושם. לאחר הרשעת רוצח בעלי הוא אמר בבית המשפט: "כל מה שאתם גוזרים עליי זה שטויות. לכל אחד מאיתנו יש בן שיחטוף חייל, עד שאחרון האסירים שלנו ישתחרר". הוא לא תכנן למות. הוא תכנן להשתחרר. הוא תכנן את הפיגוע הבא.

לא רק נוח'בות

לאחר הדברים האלה גרינצייג שוב החליף גרסה ושינה טיעון, והפעם סיפר שהחוק לא יכול לחול על הנוח'בות. הוא כותב: "בניגוד לכל ההכרזות מלכתחילה, שמטרת החוק היא להוציא להורג את מחבלי הנוח'בה - החוק הזה לא יחול רטרואקטיבית, ולא יקבע עונש מוות לעבירות שכבר בוצעו". זו השיטה. להכניס טיעון לא קיים - ואז להפריך אותו... אני לא יודעת מי סיפר לו ש"מלכתחילה" מטרת החוק הייתה להוציא להורג את הנוח'בות, כאשר גרינצייג עצמו כותב שהחוק הוגש עוד לפני טבח 7 באוקטובר.

נכון, מיד לאחר הטבח בדקנו את האפשרות המשפטית לכלול גם את מחבלי הנוח'בות במסגרת החוק. יש לציין גם שלטעמנו החוק הרטרואקטיבי שעבר השבוע בכנסת על ידי לוין, רוטמן ומלינובסקי הוא חוק חלש, שמותיר את השליטה בידי היועצת המשפטית לממשלה. אך מכל מקום חוק מוות למחבלים הוא רחב הרבה יותר, ועוסק בעניינם של מחבלים באופן כללי ולא רק של הנוח'בות.

בהמשך מסביר גרינצייג כי החוק קובע ש"סמכותו של בית משפט צבאי לגזור עונש מוות על מחבל לא תותנה בכך שהתביעה ביקשה לגזור עונש זה או תמכה בהטלתו". כלומר, גם אם הפרקליטות לא תבקש עונש מוות, ואפילו אם תתנגד לו, בית המשפט עדיין יהיה מוסמך לגזור אותו. אלא שלטענתו, דווקא הסעיף הזה יאפשר לבית המשפט להתחמק מעונש המוות בנימוק של "טעמים מיוחדים".

> הטענה שרוב המחבלים רוצים למות הופרכה פעמים רבות. לאחר הרשעת רוצח בעלי הוא אמר בבית המשפט: "כל מה שאתם גוזרים עליי זה שטויות. לכל אחד מאיתנו יש בן שיחטוף חייל, עד שאחרון האסירים שלנו ישתחרר". הוא לא תכנן למות. הוא תכנן את הפיגוע הבא

אבל כאן בדיוק מתגלה הסתירה בטיעוניו. כאשר אביגדור ליברמן קידם בעבר חוק עונש מוות למחבלים, טען גרינצייג בדיוק את ההפך. אז הוא כתב: "מה החידוש הגדול בהצעת החוק של ליברמן? שלא יהיה צורך בהסכמה פה אחד של שלושת השופטים ויהיה די ברוב רגיל? קשקוש. תזכירו לי מתי בכלל ביקשה התביעה עונש מוות?". כלומר, כאשר ליברמן קידם חוק שמקל על השופטים לגזור עונש מוות, טען גרינצייג שהבעיה האמיתית היא בכלל שהתביעה אינה מבקשת עונש כזה. אך כאשר אנחנו הסרנו בדיוק את החסם הזה, לצד חסמים נוספים כמו הדרישה להרכב בית דין של שלושה סגני אלופים והצורך בהחלטה פה אחד, גרינצייג שוב שינה את עמדתו.

גם לטענה שלו בדבר "שיקול הדעת הרחב" של השופטים ראוי להתייחס. בדיוני הוועדה אמרה עורכת הדין לילך וגנר מייעוץ וחקיקה במשרד המשפטים דברים ברורים: "מבחינתנו זה לא מבטל את המהות של העונש כעונש חובה, כי זו נותרת ברירת המחדל בהינתן הרשעה בעבירה, ובית המשפט ככלל לא רשאי לסטות ממנה". כלומר, גם מבחינת משרד המשפטים מדובר בחוק שקובע ברירת מחדל ברורה, ולא בהמלצה כללית בלבד כפי שמנסים להציג אותו.

אלפי שעות של דיונים התקיימו על החוק, דיונים שבהם למדנו את המצב לאורכו ולרוחבו, שמענו על החסמים, על דוגמאות מהעולם, על הבירוקרטיה ועל הפרוצדורה. הכול כדי להביא חוק כמה שיותר שלם, שיהיה גם ערכי וגם ישים. האם יכול להיות שבג"ץ יפסול אותו? אנחנו במאבק ערכי מול בית משפט שלא פוסק על פיו, אבל בוודאי שהגישה הזאת לא תמנע מאיתנו לעשות מה שמוטל עלינו.

ולסיום, אבישי גרינצייג ודומיו מכפישים, מלגלגים ומזלזלים. כיף להם לשמוע פודקאסט שנון של שמחה רוטמן או תוכנית מעמיקה של יריב לוין, אבל בינתיים בלי לפגוע באף אחד - יש שר אחד בימין שהביא תוצאות מול הדיפ־סטייט, לשר הזה קוראים איתמר בן גביר. גרינצייג ימשיך לקטר - ובן גביר ימשיך לעבוד.

לימור סון הר־מלך היא חברת כנסת מסיעת 'עוצמה יהודית' וסגנית יושב ראש הכנסת

לקרן חרזי ואוריאל זכריה
משתתפים באבלכם עם פטירת אמכם
סעדה זכריה ז"ל
המקום ינחם אתכם בתוך שאר אבלי ציון וירושלים ולא תוסיפו לדאבה עוד
בשבע

הרב זאב גולדשטיין

השבת שמחזיקה אותנו

בעולם של מסכים, רעש ומרוץ בלתי פוסק, קריאתו של דונלד טראמפ מזכירה לנו את הבשורה היהודית העתיקה: החירות האמיתית טמונה ביכולת לעצור, להביט בעיניים ולחדש את הברית עם הקדושה

נשיא ארצות הברית, דונלד טראמפ, קרא ליהודי אמריקה לשמור את השבת הנוכחית, שבת פרשת במדבר, כחלק מציון 250 שנות עצמאותה של ארצות הברית, ומתוך הוקרה לתרומתם של היהודים לבניינה של אמריקה. ההכרזה הזאת היא כמובן אירוע היסטורי ומרגש, אך אם נקשיב לה רק כאירוע דיפלומטי או מחווה פוליטית, נחמיץ את עומקה. משום שהשבת איננה רק אחד מסמלי היהדות. היא איננה רק יום מנוחה, ואפילו לא רק מצווה גדולה וקדושה. השבת היא סוד הקיום היהודי. היא המתנה האלוקית שהחזיקה אותנו כשלא היו לנו ארץ, מקדש, צבא, מלכות או ריבונות. השבת היא התזכורת השבועית של העם היהודי בכל גלות, והיא נשארה גם היום לב הזהות שלנו.

חז"ל מתארים את השבת כקשר עמוק של אהבה בין הקדוש ברוך הוא לעם ישראל. במדרש מובא שכל ימי הבריאה נבראו בזוגות, ורק השבת נותרה כביכול לבדה. "אמרה שבת לפני הקדוש ברוך הוא: לכולם יש בן זוג, ולי אין בן זוג. אמר לה הקדוש ברוך הוא: כנסת ישראל היא בן זוגך". זהו דימוי מופלא. השבת היא ברית שאנו חיים איתה. בכל שבוע מחדש עם ישראל והשבת נפגשים, כמו בני זוג ששייכים זה לזה מבריאת העולם. לכן אנחנו שרים "לכה דודי לקראת כלה", ולכן חכמי ישראל היו יוצאים לקבל את פני השבת ואומרים "בואי כלה, בואי כלה". מערכת יחסים.

וכמו בכל מערכת יחסים אמיתית, שני הצדדים נותנים ומקבלים. התורה מצווה "זכור את יום השבת לקדשו", וחז"ל לימדו שהזכירה הזאת היא פעולה מתמדת של חיים. אנחנו מקדשים את השבת בכניסתה, מבדילים ביציאתה, מכינים לכבודה, מתלבשים לכבודה, עורכים שולחן לכבודה, שרים לכבודה, ומשנים את קצב החיים כולו לכבודה. במשך ששת ימי המעשה האדם פועל, בונה, יוצר, רודף, משיג, מתקן, מתאמץ. בשבת הוא לומד שיש בעולם גם קדושה שאינה תלויה בהישגיו, במה שהספיק לעשות, לכמה הודעות ענה, כמה עסקאות סגר ואילו תוצאות הביא. פעם בשבוע הקדוש ברוך הוא אומר לאדם: עצור. אתה לא רק פועל בעולם. אתה גם בן לפני אביך שבשמיים.

העוגן של עם ישראל

זהו עומק הביטוי "מתנה טובה יש לי בבית גנזיי ושבת שמה", שאמר הקדוש ברוך הוא למשה רבנו על פי דברי חז"ל. השבת היא מתנה גנוזה משום שהיא מגלה לאדם את מה שבדרך כלל מוסתר ממנו בתוך רעש החיים. היא מגלה לו שיש נשמה בתוך הזמן. שיש קדושה בתוך המשפחה. שיש עומק בתוך המנוחה. שיש חיים שאינם נמדדים רק בייצור ובצריכה. בעולם המודרני, שבו האדם מחובר תמיד, זמין תמיד, מודד את עצמו תמיד, ומתקשה יותר ויותר להיות נוכח במקום שבו הוא נמצא, השבת נעשית רלוונטית יותר מאי פעם. דווקא דור של מסכים זקוק לשבת. דווקא דור של עומס זקוק למנוחה. דווקא דור של חיבורים דיגיטליים אין־סופיים זקוק לשולחן אחד שבו בני אדם מביטים זה בזה בעיניים.

לא במקרה השבת הצליחה לשמור על עם ישראל גם במקומות שבהם כמעט הכול

> כשאנחנו שומרים שבת, אנחנו לא רק משמרים מסורת עתיקה אלא מחדשים בכל שבוע את הברית העתיקה ביותר והחיה ביותר של העם היהודי. אנחנו מעידים שהחירות האמיתית אינה רק היכולת לעשות כל מה שאנחנו רוצים, אלא היכולת לעצור, להתקדש, לבחור, להודות, ולא להיות עבדים למה שמנהל אותנו במשך השבוע

נלקח ממנו. בגלות הארוכה, בקהילות קטנות ומפוזרות, בשפות שונות, בארצות שונות, תחת שלטונות שונים ולעיתים תחת רדיפות קשות, השבת נותרה סימן החיים של העם. בתי מקדש חרבו, ממלכות נפלו, מרכזים יהודיים נדדו ממקום למקום, אבל בכל ערב שבת הדליקו נרות, קידשו על היין, בירכו את הילדים, שרו זמירות, וידעו שלא הכול אבוד. השבת הזכירה ליהודי שהוא שייך לסיפור גדול ממנו. היא החזיקה את הזיכרון, את המשפחה, את התקווה, את האמונה ואת העתיד.

לכן הקריאה הנוכחית, גם כשהיא מגיעה מנשיא של אומה אחרת, היא הזדמנות גדולה בשבילנו. לפעמים ההשגחה מזמנת רגע שבו מה שהיה מובן מאליו חוזר להיות פלא. מנהיג המעצמה החזקה בעולם מציב את השבת היהודית במרכז השיח הציבורי, ומזכיר לאמריקה ערכים של אמונה, משפחה, חירות והודיה לבורא עולם. בשבילנו זו קריאה כפולה. מצד אחד, להכיר טובה לארצות הברית, לידידותה עם מדינת ישראל, וליהדות אמריקה שעמדה ועומדת לצד העם היהודי בשעות גדולות וקשות. מצד שני, לשמוע בתוך הקריאה הזאת תביעה פנימית: האם אנחנו עצמנו זוכרים מהי השבת? האם אנחנו חיים אותה כמתנה, או רק כהרגל? האם אנחנו מסוגלים לפתוח שוב את הדלת לאור שלה?

נשמור אותה יחד

השבת אינה שייכת רק לשומרי שבת במובן המלא של המילה. היא שייכת לכל יהודי. זהו החזון שעומד מאחורי "השבת העולמית" שאנו מציינים מדי שנה לאחר שמחת תורה, כשאנו קוראים ליהודים בכל רחבי העולם "לשמור אותה יחד".

"ביני ובין בני ישראל אות היא לעולם". השבת היא אות, סימן ברית, עדות חיה לכך שהעולם נברא בידי הקדוש ברוך הוא ושעם ישראל נושא בתוכו שליחות נצחית. כשאנחנו שומרים שבת, אנחנו לא רק משמרים מסורת עתיקה אלא מחדשים בכל שבוע את הברית העתיקה ביותר והחיה ביותר של העם היהודי. אנחנו מעידים שהחירות האמיתית אינה רק היכולת לעשות כל מה שאנחנו רוצים, אלא היכולת לעצור, להתקדש, לבחור, להודות, ולא להיות עבדים למה שמנהל אותנו במשך השבוע.

השבת הקרובה היא הזדמנות. הנשיא טראמפ מזכיר לנו שהקדוש ברוך הוא נתן לנו מתנה מדהימה. נענה לקריאה הזאת מתוך הכרת הטוב, מתוך אחריות יהודית להיות חלק ולהפיץ את שמירת השבת בעם ישראל, ומתוך אהבה עמוקה למתנה שמחזיקה אותנו מראשית ימינו. גם אם אתם שומרים שבת, הזמינו בשבת זו או בשבתות שאחריה לביתכם כאלה שלא, ציינו אותה במשהו נוסף, בתוספת שבת, והצטרפו אלינו למתנדבי יוזמת 'השבת העולמית' שאנו מציינים כל שנה בפרשת וירא. נזכור שהשבת לא רק נשמרה על ידי עם ישראל, היא שמרה עליו ועלינו לאורך כל חיי עמנו. מאז ולתמיד.■

הכותב הוא רבה הראשי של דרום אפריקה ומייסד המיזם הבין־לאומי 'שבת עולמית'. המעוניינים להצטרף מוזמנים לדף הפייסבוק של הרב ד"ר זאב וורן גולדשטיין

שאל את הרב

בשיתוף: Yeshiva.org.il

כיסוי ראש כפול בתפילה

שאלה: האם חבישת שני כיסויים על הראש בזמן התפילה היא חובה הלכתית? בהנחה שכן, איך מתפללים כל בעלי הכיפות הסרוגות בלי כיסוי נוסף?

תשובה: אין צורך דווקא בשני כיסויים, אלא עיקר העניין הוא להתפלל בדרך של כבוד, כפי המקובל באותו מקום ובאותו ציבור. כך כתב המשנה ברורה (צא, יב): "והכול תלוי לפי מנהג המקומות". לכן אלו אשר הורגלו בחליפה וכובע, ולא יעמדו לפני רבותיהם ושאר גדולי תורה בלעדיהם, חייבים בעיטוף זה, ואסור להם להתפלל ללא חליפה וכובע ופוזמקאות (עי' פסקי תשובות צא ג). הציבור החובש כיפות סרוגות לא רגילים לחבוש כובע כידוע, וממילא יכולים לכתחילה להתפלל בלי כובע.

הרב דניאל קירש

תפילת נוצרים אוהבי ישראל

שאלה: יש לנו קשר ארוך שנים עם אישה מבוגרת, נוצרייה אוונגליסטית שאוהבת מאוד את ישראל. עלתה אצלנו בבית שאלה עקרונית: האם יש בעיה בעידוד נוצרים אוהבי ישראל להתפלל למען ישראל או לקרוא פרקים מהתנ"ך? (שלנו. לא מהברית החדשה חס וחלילה!). כמו כן, האם נצרות נחשבת כיום לעבודת אלילים?

תשובה: כל עוד קשרים אלה אינם מובילים לחברות, הם עשויים להביא ברכה, אפילו ברכה גדולה. הנכון הוא להבהיר לה את מהותן של שבע מצוות בני נוח, ולהנחות אותה לקיימן. כל עוד התפילות אינן נעשות ל"אותו האיש" - ראוי הדבר. לדעת רבים מהפוסקים, בימינו רוב "הנוצרים" אינם מוגדרים כעובדי עבודה זרה, במשמעות ההלכתית המחמירה של המושג.

הרב פרופ' נריה גוטל

טרחא דציבורא בקופה

שאלה: האם כשנמצאים בקופה בחנות מותר ללכת לרגע להביא עוד מוצר במקרה הצורך, אם זה יגרום עיכוב לא גדול לממתינים בתור? (ואם יסיים את הקנייה ויחזור לתור שוב, ייגרם לו עיכוב הרבה יותר גדול). האם זה שונה בין קופה רגילה לבין מתחם של כמה קופות שירות עצמי? ואז הממתינים בתור מחכים בו־זמנית לכל הקופות, ולא רק לקופה שלך.

תשובה: אין ספק שזמנם של הממתינים בתור הוא יקר, ויש להתייחס לכך בהתאם. קשה לקבוע אמות מידה אחידות בדבר. הדבר תלוי בכל תרבות אנושית שבכל מקום. לעניות דעתי על כגון זה נאמר: דרך ארץ קדמה לתורה.

הרב יהודה אודסר

מאמרים ותגובות למדור ניתן לשלוח לכתובת eshilo777@gmail.com (המערכת אינה מתחייבת לפרסם את המאמרים שיתקבלו)

הרב איתיאל אמיתי

מי ייתן לנו תלמידי חכמים רבים כר׳ אריה לשעתו ולדורו

הרב אריה שטרן זצ״ל, שהלך לעולמו לפני כשבוע, הוא דוגמה ומופת לדמות רבנית של תלמיד חכם שכולו תורה, ענווה, עומק ושליחות ציבורית. ודווקא בעידן של תדמית ויחסי ציבור, דמותו היא תזכורת לאיך נראית רבנות אמיתית



←
זכה לשבת על כיסא הרבנות החשוב ביותר בארץ. הרב אריה שטרן זצ״ל, רבה של ירושלים

צילום: מרים אלסטר
פלאש 90

זכה הגאון ר׳ אריה שטרן זצ״ל לעמוד במקום גדולים, לשבת על כיסא הרבנות החשוב ביותר בארץ, שמעמדו נחשב אפילו יותר ממעמד הרב הראשי. בחירתו של הגר״א שטרן, לפני יותר מעשור, למשרה רמה זו כרבה של ירושלים, מעוררת בעת הזאת אצל רבים מחשבות נוגות על ׳אז׳ ו׳עכשיו׳. וזוהי הזדמנות נאותה, לצד הערכת אישיותו הדגולה של הרב ׳ר׳ אריה׳ שטרן כפי שהכרנוהו, כותב השורות ובני גילו, כבחורים צעירים בישיבת מרכז הרב של שנות הנו״נים, להתבונן בתופעת הרבנות ובחסרונם של רבנים ציוניים במשרות רבניות חשובות.

הרב ר׳ אריה, שהגיע ל׳מרכז׳ מישיבת ׳היישוב החדש׳ שנים אחדות לפני מלחמת ששת הימים, זכה כשאר תלמידי הישיבה של אותן השנים לגדול תחת השפעתו הכבירה של ראש הישיבה מרן הרב צבי יהודה זצ״ל, וגיסו הרב ר׳ שלום נתן רענן זצוק״ל. הר״מים בגמרא שהעמידו את תלמידי הישיבה על הרגליים באותן השנים היו הרב ר׳ מרדכי פרום זצ״ל, חתנו של הרב רענן, שנפטר בקיצור ימים, והרב ר׳ אברהם (ר׳ אברום) שפירא זצ״ל, שברבות השנים נהיה ראש הישיבה הדומיננטי, ולימים נתמנה להיות הרב הראשי, כידוע. מבחינה זו היה ר׳ אריה, ראשית כול, תוצר קלאסי של ישיבת מרכז הרב. לבני גילי היה ר׳ אריה מוכר בעיקר כראש מכון ׳הלכה ברורה׳, ששכן אז, ושוכן עד היום, בקומת המרתף של בניין הישיבה.

אף שבשנות לימודיי ר׳ אריה לא היה ר״מ בישיבה, דמותו הנמרצת והתקיפה הייתה נוכחת באווירה הכללית שהייתה בישיבה. כל תלמיד, אילו רק רצה בכך, יכול היה לגשת אליו, לשאול ולברר, והיה נענה בשמחה. ההתנהגות בצניעות ובמאור פנים כלפינו, לצד האמירות הברורות והחתוכות בעניינים ציבוריים שעלו פה ושם בדבריו, היו מקור להשראה ולמודל כיצד תלמיד חכם בוגר הישיבה צריך להיראות.

כשעלה שמו של ר׳ אריה כמועמד למשרת רבה של ירושלים, ההתנגדות אליו הייתה בעיקר מצד העסקונה החרדית הליטאית, ולא מצד גדולי תלמידי החכמים, שרבים מהם הכירוהו באופן אישי כתלמיד חכם, למדן מובהק. כאשר נזקק היה יוצא ובא אצל גדולי האדמו״רים בירושלים כאישיות רצויה, וראשי הישיבות הליטאים הכירו אותו כחברם של תלמידי חכמים רבים שלמדו עימו בצעירותו בישיבת ׳היישוב החדש׳. מבחינה זו, ר׳ אריה לא חשב שתפקיד הרבנות מחייב ריענון, ושרב עיר צריך להיות בעל ראש שיווקי ולהעביר את מסריו לציבור בעזרת הרשתות החברתיות המקוונות. הוא ידע והבין היטב שכיסא הרבנות שעליו הוא עומד לשבת הוא כיסא שאך שנים לא רבות לפניו ישבו עליו הרבנים הגאונים שהכיר: הרב בצלאל ז׳ולטי, שמפיו שמע שיעורים כבחור בישיבה, והרב יצחק קוליץ.

> אף שבשנות לימודיי ר׳ אריה לא היה ר״מ בישיבה, דמותו הנמרצת והתקיפה הייתה נוכחת באווירה הכללית בישיבה. כל תלמיד, אילו רק רצה בכך, יכול היה לגשת אליו, לשאול ולברר, והיה נענה בשמחה. ההתנהגות בצניעות ובמאור פנים כלפינו, לצד האמירות הברורות והחתוכות בעניינים ציבוריים שעלו פה ושם בדבריו, היו מקור להשראה ולמודל כיצד תלמיד חכם בוגר הישיבה צריך להיראות

קודם כול, תלמיד חכם הנטוע בעולמה של הלכה

בימים אלו, שבהם עולה מדי פעם בפעם הציפייה לראות רבנים ״שלנו״ מכהנים במשרות רבניות, כדאי לשים לב היטב מה עומד מאחורי ציפייה זו: האם רב ״ציוני״ רואה את עצמו כממשיך שושלת הרבנות? או אפילו יותר מזה, האם הוא מחויב לקודים רבניים כלשהם שנהגו לפיהם הרבנים הקודמים לו באותה המשרה?

מי שיעשה עבודת חקר על אודות רבני המושבות והערים בארץ בעשרות השנים הראשונות שלאחר קום המדינה, יגלה כי מרביתם של הרבנים היו אוהדים מאוד את הרעיון הציוני, ראו במדינה ובמוסדותיה ערך נעלה, והם וגם בני משפחותיהם נשאו בעול ההתיישבות והשירות בצבא, כשותפים מלאים. במקומות רבים הרבנים כיהנו במשרותיהם במקומות עזובים מאוד מחיי תורה, ונאלצו להתמודד לא אחת עם עוינות רבה מצד הממסד העירוני החילוני, שנשלט על ידי מפלגות השלטון, מפא״י ולאחר מכן המערך, ומפלגת העבודה בגלגוליה השונים. אף על פי כן, מעולם לא עלה בדעתם שתפקידם כרב צריך להיות שונה באופיו מתפקיד הרב המסורתי, כפי שהכירוהו אצל הרבנים בדורות שקדמו להם.

רבה של ירושלים, ר׳ אריה, היה קודם כול תלמיד חכם הנטוע בעולמה של הלכה, שקוע במשך רוב שעות יומו, מצעירותו ועד זקנה ושיבה בהוויות דאביי ורבא, כפי שרב בעיר חשובה צריך להיות. ועל אחת כמה וכמה בפארן של ערי ישראל, ירושלים. עוד כבחור צעיר בישיבה היה הגאון ר׳ אריה ידוע כאחד מטובי הלמדנים בבית מדרשה של ישיבת מרכז הרב, ובשנים שבהן היה ר״מ בישיבה, נודע בשיעוריו הבהירים ובכוח החידוש שניחן בו. בכל סוגיה וסוגיה שלימד היה לו מה לומר. וכאשר הועלתה מועמדותו של ר׳ אריה למשרת רבה של העיר, ״כישלונם״ הגדול של העסקנים החרדיים היה בעיקר בכך שלא הצליחו להעמיד מול מועמדותו תלמיד חכם גדול בשיעור קומה כשלו.

נכון הדבר שמידת הגדלות בתורה היא לא קנה המידה היחידי להצלחה של רב במשרת רבנות. לא פחות מכך, הרב צריך להיות שותף אמיתי עם כלל הציבור, על פלגיו השונים בעיר, כפי שהצהיר ר׳ אריה עם היבחרו להיות רבה של ירושלים. אך כל זאת לא יכול, ואסור שיבוא, על חשבון דרישת הסף הבסיסית של הרב. עובדה ידועה נוספת היא שגם אישיות תורנית גדולה וראויה מאוד, הראויה למשרה רבנית רמה, יכולה להיות ״מחוסלת״ על ידי העסקנות המקומית הקטנה, ובד בבד צריך גם לדעת ״לעשות פוליטיקה״, ומידה זו של ״אחיו אני ברמאות״ גם אותה למדנו מפיהם של חכמים. אך ראש לכול, צריך להעמיד תלמידי חכמים הראויים לשמם, הראויים למעמדם, שמידת מעורבותם עם הבריות אינה מעבירה אותם על דעתם. מי ייתן לנו תלמידי חכמים רבים כר׳ אריה לשעתו ולדורו. ■

הכותב הוא רב בעיר אריאל וחוקר בבית המדרש של ׳מרכז תורה ומדינה׳



קוראים על דברים שקורים

אליעד סעדה

עיריית ירושלים חנכה את "פארק אייל" לזכרו של אייל חיימובסקי ז"ל



צילום: אלינן בוסאני

עיריית ירושלים חנכה השבוע את "פארק אייל" בשדרות רופין, לזכרו של אייל חיימובסקי, שהלך לעולמו בשנה האחרונה. הטקס התקיים במעמד ראש העיר משה ליאון, בני משפחתו, הנהלת העירייה, חבריו ומוקירי דרכו.
חיימובסקי, שכיהן במשך כעשור כמנכ"ל הרשות לפיתוח ירושלים, נחשב לאחת הדמויות המרכזיות בעיצוב ופיתוח הבירה בשנים האחרונות. בין הפרויקטים שהובילו: קירוי כביש בגין והקמת הפארק שמעליו, פיתוח מתחם תלפיות, קידום משכן הספרייה הלאומית, העברת מכללות צה"ל לעיר ותוכניות לחיזוק התעסוקה, ההייטק והתיירות בירושלים. הפארק החדש, שהוקם בלב קריית הלאום, יהווה ריאה ירוקה ומרחב ציבורי פתוח, וינציח את מורשתו ופועלו רב השנים למען העיר שאהב.

ליווי אישי על ידי יו"ר הקבוצה



קבוצת I.S.A מהמובילות בענף היזמות בישראל, משיקה מהלך חסר תקדים בפרויקט FIVE באלעד: **היו"ר והבעלים עקיבא זורייבין** ייצא מהמטה הניהולי וילווה אישית כל רוכש דירה במפגש אחד על אחד, דרך תכנון הדירה ובחירת ספקים, ועד קבלת המפתח. המהלך מעניק לרוכשים ייעוץ מקצועי ותובנות של שלושה עשורים בענף. במפגשים האישיים מסייע עקיבא להפוך חלומות למפרט טכני מדויק, ומעמיד לרשות כל רוכש את ניסיונו ואת קשריו מול הספקים - מה שמבטיח שדרוגים ותנאים שרוכש פרטי מתקשה להשיג לבדו. כאשר גולת הכותרת של המהלך היא המחויבות האישית של הבעלים להשבחת והעלאת ערך הדירה עבור הרוכשים. פרויקט FIVE, הממוקם בנקודה אסטרטגית באלעד סמוך למוסדות חינוך, בתי כנסת ושטחים ירוקים, מציע דירות 5-6 חדרים, פנטהאוזים ודירות גן.

הסיפור הציוני מתעורר מחדש



צילום: שרון אנה יעקבי ואילה שקלאר

סטודנטיות לתואר שני מהאקדמית חמדת קיימו השובע סיור לימודי במושבה מזכרת בתיה, כחלק מקורס העוסק במפגש שבין דת, מנהיגות ותרבות במעבר מיישוב למדינה. במהלך הביקור נחשפו לסיפורי המייסדים, לפולמוס השמיטה ולדמויות מפתח מראשית הציונות, תוך חיבור לסוגיות עכשוויות של זהות, הקרבה וריבונות.
הסיור שילב בין תחנות היסטוריות, מפגש עם יוזמות חברתיות עכשוויות ושיח על המשמעויות הערכיות של בחירות העבר עבור החברה הישראלית כיום, וחיבור בין עבר להווה שחידד את מקומה של זהות יהודית-ציונית במציאות משתנה. ד"ר אילה שקלאר, שהובילה את הסיור, ציינה: "מעבר לדיונים ההיסטוריים, ראינו חיבור אמיתי בין סטודנטיות מרקעים שונים. ההליכה המשותפת והעיסוק בשאלות של זהות וריבונות יצרו מרחב של הקשבה ולמידה".

מסורת חדשה - שבת שומרון



צילום: רועי חדי

המועצה האזורית שומרון מכריזה על יוזמה וקביעת מסורת שנתית חדשה: "שבת שומרון". על פי ההחלטה, בכל שנה תצוין השבת שאחרי יום ירושלים כשבת המוקדשת לציון שחרור השומרון במלחמת ששת הימים ולחיבור של עם ישראל ללב הארץ.
הרעיון העומד מאחורי היוזמה הוא ההכרה בכך שיום שחרור ירושלים הוא גם היום בו שוחרר השומרון. למעשה הר הבית ושכם שוחררו באותו יום ובאותה שעה.
ראש המועצה האזורית שומרון, יוסי דגן: "יום שחרור ירושלים הוא יום חג היסטורי לעם ישראל, והוא גם יום שחרור השומרון - הלב הפועם של ארץ התנ"ך, אנו מזמינים את כלל עם ישראל לציין את השבת הזו, להתחבר לשורשים העמוקים שלנו, ולחגוג את הנס הגדול של חזרתנו למולדת ושל תנופת ההתיישבות בשומרון".

צעד משמעותי לחיזוק ההתיישבות והאצת הקמת יישובים



קרדיט: פלאש 90. יונתן זינדל

ועדת השרים לחקיקה אישרה השבוע את "חוק ההתיישבות" של ח"כ עמית הלוי, ובהמשך אושר החוק בקריאה טרומית במליאת הכנסת. מטרת החוק היא לאפשר הקמה מהירה של יישובים בעלי חשיבות אסטרטגית, תוך צמצום חסמים בירוקרטיים ומשפטיים שעיכבו במשך שנים תהליכי תכנון ובנייה. לדברי יוזמי החוק, המהלך נועד לחזק את ההתיישבות בנגב, בגליל ובאזורים נוספים, ולהעניק לממשלה כלים לקידום יישובים חדשים במסלול מואץ. ח"כ הלוי מסר כי "החוק מציב את הציונות במרכז סדר היום ומחזק את השמירה על אדמות הלאום". עוד הודה לשר המשפטים יריב לוין ולשרת ההתיישבות אורית סטרוק על קידום המהלך והתמיכה בו.

מדע בדיוני או הלכה?



צילום: מכללת הרצוג

האם ההלכה מאפשרת שרובוט יכין לנו קפה בשבת? האם נוכל לנסוע לבקר קרובים ברכב אוטונומי בשבת? שאלות אלו ונוספות עמדו במרכז יום עיון מרתק שנערך השבוע במכללה האקדמית הרצוג, בשיתוף החוג למדעים. האירוע, שהוקדש לזכרו של מנחם פריבס הי"ד, הפגיש רבנים ואנשי מדע לדיון בממשק שבין טכנולוגיה פורצת דרך לשמירת ההלכה.
במהלך הערב נחשפו פיתוחים טכנולוגיים, לצד דיונים על רכבים אוטונומיים ובינה מלאכותית. **ד"ר מרב סיאני, ראש החוג למדעים:** "השאלות שבעבר נראו כמדע בדיוני הולכות ומגיעות לפתחנו. ההלכה הולכת עם הזמן, ועלינו לתת מענה עדכני שנשאר נאמן לעקרונות התורה".

כלי שהם – המרכז לכלים חד פעמיים ועיציבי שולחן

כלי שהם
המרכז לכלים חד פעמיים
ועיציבי שלחן

לקראת חג השבועות, "כלי שהם" מזמינה אתכם ליהנות ממבחר ענק של כלים חד פעמיים ועיצובי שולחן יוקרתיים שיהפכו כל שולחן חג למרשים ומיוחד. בחנות תמצאו מגוון רחב של צלחות מרובעות ועגולות בשלל צבעים וסגנונות, כוסות ליין, קידוש, שמפניה וליקר, לצד קולקציה עשירה של כלי הגשה לקינוחים ומנות אחרונות - צלוחיות, קעריות ולפתניות בעיצובים אלגנטיים. בנוסף מחכה לכם מבחר אביזרים לעיצוב שולחן מושלם: ראנרים, חבקים, פרחים מלאכותיים ופריטי נוי שישדרגו כל אירוח. לכבוד החג מציעה החנות מבצעים מיוחדים ודוגמאות מעוצבות לשולחנות חג מעוררי השראה. שעות פתיחה לקראת החג: פתוח רצוף בין השעות 10:00-22:00.

תכנית אנשי החיל – ההזדמנות שלכם



צילום: הרבנות הצבאית

אם אתם מחפשים מסלול שמשלב הסמכה לרבנות וקריירה מובטחת בצה"ל, תוכנית "אנשי חיל" היא ההזדמנות שלכם. התוכנית מציעה הסמכה לרבנות במימון מלא של הצבא, לצד מלגה גבוהה במשך כל תקופת הלימודים והכשרה לרבנות מעשית. בסיום המסלול מובטח לבוגרים שירות קבע כקצינים ורבנים צבאיים, עם אפשרות להשתלב בתפקידי שטח, הדרכה ומטה ולהתקדם לתפקידים בכירים. לאחר מספר מחזורים מוצלחים, אנחנו מגייסים כעת את מחזור ד' של התוכנית. המסלול מיועד לבוגרי ישיבות ובוגרי שירות צבאי בגיל 22-26, המבקשים להנהיג, להשפיע וליישם את הידע התורני בשטח. התוכנית כוללת ליווי מקצועי ואישי לאורך הדרך וצבירת ניסיון מעשי בשטח. לפרטים חפשו: "תכנית אנשי חיל" ברשת.

חברון מציינת 59 שנים לשחרורה



לקראת ציון 59 שנים לשחרור חברון במלחמת ששת הימים, יתקיים "שבוע חברון" - מיזם רחב היקף שיכלול מופעים, סיורים, תפילות, אירועי תרבות והפנינגים למשפחות סביב מורשתה ההיסטורית והרוחנית של עיר האבות. בין האירועים המרכזיים: מופע חגיגי למרגלות מערת המכפלה בהשתתפות אברהם פריד שיארח את אלייצור, מופע של ביני לנדאו, ריקודגלים, תפילת הלל מוזיקלית עם יצחק מאיר, לצד סיורים ומיצגים מיוחדים לאורך השבוע. שר המורשת עמיחי אליהו אמר כי "חברון היא חלק בלתי נפרד מתהליך התקומה הלאומית", וראש מועצת חברון אייל גלמן ציין כי האירועים נועדו לחבר את הציבור לשורשי הזהות הלאומית וההיסטורית של עם ישראל.

ZOYä

הצלחה גדולה בפתיחת הסניף החדש

ערב ההשקה של סניף ZOYA החדש בראשון לציון הסתיים בהצלחה גדולה, כאשר למעלה מ־2,000 נשים ונערות הגיעו לאירוע החגיגי, סמוך לקניון הזהב. עוד לפני תחילת האירוע התקיימה במקום תפילה חגיגית, קביעת מזוזה וברכות לרגל פתיחת הסניף החדש בנוכחות רבנים מקומיים ובעלי הרשת. במהלך הערב נהנו המשתתפות ממוזיקה, כיבוד קל, מגשי סושי, אווירה חגיגית ופעילות הגרלות עם מאות פרסים, בהם שוברי קנייה ומוצרים נוספים שחולקו לקהל. לצד זאת התקיימו פעילויות חווייתיות ועמדות מתנות שזכו להתעניינות רבה. לאירוע הגיעו גם משפיעניות ואושיות רשת שתיעדו את ההשקה והרחיבו את החשיפה ברשתות החברתיות. את הערב חתם הרב יגאל כהן, ידיד הרשת, בדברי ברכה לקהל.

מאות דגלי ישראל הוצבו לאורך כביש חוצה בנימין



במסגרת מיזם משותף של מועצת בנימין ותנועת אם תרצו, הציבו בני נוער ומתנדבים מאות דגלי ישראל לאורך כביש 465 - מצומת המשטרה הבריטית ועד היישוב נווה צוף. בכך הושלם דגלול של כ־100 קילומטרים בכבישי בנימין והשומרון. הפרויקט עבר בין מוקדים מרכזיים באזור, בהם ביר זית, רוואבי, עטרת ונווה צוף, כחלק ממיזם שנועד לחזק את הנוכחות הישראלית במרחב.
ראש מועצת בנימין ויו"ר מועצת יש"ע, ישראל גנץ אמר כי "דגלי ישראל לאורך הציר האסטרטגי הם הכרזה ברורה על האחיזה הישראלית בשטח". בן בוחבוט, ראש אגף שטח בתנועת אם תרצו, הוסיף כי הפרויקט נועד לבטא את חיזוק הריבונות והנוכחות הישראלית ברחבי יהודה ושומרון.

ח"כ משה סעדה בסיור בגוש עציון



צילום: דוברות

חבר הכנסת משה סעדה הגיע השבוע לסיור בגוש עציון, במהלכו נפגש עם **ראש המועצה האזורית גוש עציון ירון רוזנטל** וקיים שיח על עתיד ההתיישבות באזור. במהלך המפגש דנו השניים באתגרים העומדים בפני היישובים, בצורך להמשיך ולפתח את גוש עציון ובדרכים להעמקת שיתוף הפעולה בין המועצה לבין הכנסת והממשלה לטובת תושבי האזור. במסגרת הסיור ביקר ח"כ סעדה במרכז המורשת בכפר עציון, שם צפה יחד עם ראש המועצה בחיזיון האורקולי.
ראש המועצה האזורית גוש עציון, ירון רוזנטל: "גוש עציון הוא לא רק חבל ארץ יפהפה ומתפתח, אלא סיפור חי של אמונה, גבורה ותקומה".

השבת השנתית של ארגון צהר



מאות רבנים ורבניות מארגון רבני צהר התכנסו בשבוע שעבר לשבת השנתית של הארגון, שהתקיימה במלון כפר המכביה ברמת גן. השבת עסקה בהתעוררות היהודית בחברה הישראלית מאז השבעה באוקטובר, ובאתגרים החדשים הנוגעים לזהות יהודית, חוסן, תורה וחברה ישראלית בימי מלחמה.
לצד הנהגת צהר השתתפו בשבת כמה מבכירי רבני הציונות הדתית, ביניהם הרב יהושע ויצמן, ראש ישיבת ההסדר מעלות ויו"ר מרכז ישיבות ואולפנות בני עקיבא, הרב יעקב מדן, ראש ישיבת ההסדר הר עציון. לאורך השבת התקיימו גם שיעורים ופאנלים בהשתתפות רבנים ואנשי רוח, חברה ותקשורת.
במהלך השבת הוצגה גם תערוכה מיוחדת שעסקה בהתעוררות היהודית בחברה הישראלית ובביטוייה.

מצטרף חדש ל- Global Wine & Spirits



צילום PILAVAS

אוזו פילאבס, מותג אוזו יווני בעל מורשת של למעלה מ־80 שנה, מצטרף לפורטפוליו של חברת Global Wine & Spirits בישראל ומביא עמו את טעמי ותרבות יוון. המשקה מיוצר מאז שנות ה־40 על פי מתכון משפחתי שעובר מדור לדור, תוך שימוש בחומרי גלם מובחרים ותהליך זיקוק מסורתי. לאחר הזיקוק מתבצע תהליך חיתון של חודשיים עד שלושה חודשים, המעניק למשקה איזון, עומק ומרקם חלק. לאוזו ניחוחות אניס עדינים עם הדרים ועשבי תיבול, וטעם עגול עם סיומת רכה. לאורך השנים זכה בעשרות מדליות בינלאומיות ונחשב לאחד מבתי האוזו המוערכים ביוון. כשר בהשגחת הרבנות הראשית ובהשגחת בד"ץ חתם סופר פתח תקוה.

למי שאוהב קפה חזק



בלוודר, מותג הוודקה הפרימיום הבינלאומי, משיק בשיתוף חברת Global Wine & Spirits את קטגוריה - Belvedere Dirty Brew חדשה בעולם הוודקה. מדובר במשקה אלכוהולי על בסיס קפה, המשלב וודקה אורגנית משיפון מפולין עם פולי קפה רובוסטה קלויים. השילוב יוצר פרופיל טעמים חדש הכולל ניחוחות אספרסו, טופי ושוקולד מריר, עם סיומת חלקה ומאוזנת. המשקה מכיל 30% אלכוהול וניתן לשתייה נקייה, על קרח או בקוקטיילים וקינוחים מבוססי קפה. עיצוב הבקבוק בגווני שחור וזהב מדגיש את החיבור בין עומק הקפה לאלגנטיות השיפון. לדברי החברה, זהו מהלך שמרחיב את גבולות קטגוריית הוודקה ומציע חוויית שתייה חדשנית ומובחנת.
כשר פרווה, בהשגחת הבד"ץ בית יוסף.

אקטואלי | מאיר פריאנטה

כמה אתם באמת יודעים?

שאלות אקטואליה וידע כללי

1. כמה תחנות נוסעים יש כיום בקו האדום המלא של הרכבת הקלה בירושלים?
2. איזו שכונה בירושלים נחשבת לגבוהה ביותר מבחינה טופוגרפית?
3. איך נקרא היכל הספורט שבו משחקת הפועל ירושלים בכדורסל?
4. מי אמר בקשר את המשפט המפורסם "הר הבית בידינו"?
5. כמה שנים הייתה העיר העתיקה מחוץ לריבונות ישראל, בין מלחמת העצמאות למלחמת ששת הימים?
6. באיזה תאריך עברי מציינים את יום ירושלים?
7. איזו שכונה ירושלמית נחשבת לשכונה היהודית הראשונה שנבנתה מחוץ לחומות העיר העתיקה?
8. על שם מי נקראת שכונת ימין משה?
9. באיזו שכונה ירושלמית רחובות רבים נקראים על שם חכמי תור הזהב כמו הרי"ף, רמב"ן ואבן עזרא?
10. איזה שער בחומת העיר העתיקה אטום כיום?
11. מה היה במקום רחבת הכותל הגדולה והמוכרת לפני מלחמת ששת הימים?
12. כמה עצי זית ניטעו בגבעת התחמושת לזכר חללי המערכה על ירושלים במלחמת ששת הימים?
13. איך נקרא הגשר הלבן הבולט בכניסה לירושלים, שעליו עוברת גם הרכבת הקלה?
14. על שם מי נקראת שכונת מחנה יהודה בה נמצא שוק מחנה יהודה?
15. באיזה תאריך עברי פרצה מלחמת ששת הימים?

התשובות בתחתית העמוד ▼

הצלחתם לענות?

לחידון נוסף **נושא פרסים** כנסו לאתר

בשבע אונליין

BE7.CO.IL

או סרקו:

מקום 1: שובר של 1000 ש"ח מתנת רשת WeShoes

מקום 2: זוג כרטיסים למופע של אברהם פריד

מקום 3: ספר מבית 'ידיעות ספרים'

תשובות: 1. 35 תחנות, 2. רוממה, 857 מטר מעל פני הים. 3. היכל יד אליהו. 4. משה דיין, אחרי שכבש את ההר במלחמת ששת הימים. 5. 19 שנים. 6. כ"ח באייר. 7. שכונת משכנות שאננים. 8. משה אליאשיב. 9. רחוב הרמב"ן. 10. שער האשפות. 11. מבנה משרד הדואר הבריטי. 12. 182. 13. הגשר הלבן, שעליו עוברת גם הרכבת הקלה. 14. מחנה יהודה, על שם אחד משלושת מייסדי השכונה. 15. כ"ו באייר תשכ"ז.

לוח דרושים פי 03-9185953

נדל"ן

מכירה

דירות

גבעת שמואל

בלעדיות, חדשה, ברחוב השקד! בית פרטי בתוך בניין - דופלקס גן, כ-200 מ"ר בנוי עם תקרה גבוהה, כ-150 מ"ר גינה / חצר מפנקת, הבית מעוצב ומתוכנן עד לפרטים הקטנים ביותר. יח' הורים גדולה במיוחד, פינת טלוויזיה מרווחת, 2 חניות + מחסן. 0508-755-755 חזקי ירט Ken נדל"ן

בלעדיות חדשה במשרד, ברחוב הזיתים המבוקש, דירת 5 חדרים לנוף עוצר נשימה, קומה גבוהה, מטבח משודרג, מרפסת לנוף, (סוכה קטנה) 2 חניות צמודות ומחסן, כניסה גמישה מוכרים רציניים! 0508-755-755 חזקי ירט Ken נדל"ן

בבניין הכי מבוקש ביצחק שמיר 12, 6 חדרים, מרווחת ומשודרגת, קומה 5, פתוחה לנוף מזרח, יח' הורים גדולה + יח' מתבגר, כ"א מזרח דרום, מרפסת לנוף פתוח, 2 חניות צמודות ומחסן, מוכרים רציניים למכור! 0508-755-755 חזקי ירט Ken נדל"ן

לתיווך Ken נדל"ן דרושות דירות למכירה, ג. שמואל, לקונים רציניים אחרי מכירת דירה. להערכת נכס/פגישת יעוץ (ללא תשלום) התקשרו למשרד: 0508-755-755 חזקי ירט

דולב

למכירה, קרקע מפותחת עם היתר בניה, לבניה עצמית, בשכונה קהילתית מאוכלסת, בדולב. לפרטים: אבי - 054-4261504

פתח תקווה

"הס נכסים" - למכירה בית יפה עם 8 חדרים, בשכונת בת-גנים בפ"ת. יחידת דיור גדולה, עם כניסה נפרדת. קומת כניסה, סלון - ממ"ד - מטבח - פ. אוכל ויציאה לגינה גדולה. קומה 1, 4 חדרי שינה + פינת משפחה גדולה + 2 חדרי שירותים. קומה נוספת, ניתן לבנות עוד 2 חדרים גדולים. יהודה הס - 050-3003455

"הס נכסים" - למכירה בכפר גנים ג', ברחוב יטקובסקי, דירות 6/7 חדרים, דירת גן ופנטהאוז ענק, בבניין חדש. כל הדירות עם מרפסת סוכה. 2 חניות, מחסן, מעלית שבת. יהודה הס - 050-3003455

"הס נכסים" - למכירה בכפר גנים ג', ברחוב ויצמן, דירת 6 חדרים, גדולה ומושקעת ברמות הגבוהות. הדירה הוסבה ל-5 חדרים לטובת סלון, פ. אוכל ומטבח. שטח בנוי 151 מ"ר + 17 מ"ר מרפסת. 2 חניות מקורות, מחסן, 2 מעליות, אחת שבת. יהודה הס 050-3003455-

בפתח תקווה, בהדר גנים, קוטג' דו משפחתי חדיש, 300 מ"ר בנוי, 200 מ"ר חצר. 9,000,000 ₪. "תיווך שירה חיון": 054-8836616

השכרה

דירות

פתח תקווה

"הס נכסים" - בפתח תקווה להשכרה, דירת 6 חדרים, מושקעת, בכפר גנים ג', ברחוב הרב נריה המבוקש. סוכה גדולה. 2 מעליות, אחת שבת. חנייה. יהודה הס 050-3003455-

קצרין

בקצרין. דירת 3 חדרים, 70 מ"ר בנוי + חצר, מקלט צמוד. ללא תיווך. 054-5433180

מכירה

מגרשים

בישוב חירן דרור, מגרש של 220 מ"ר לבניית בית של 105 מ"ר. במסגרת דו משפחתי. 395,000 ₪. 052-7159391

נדל"ן ירושלים

מכירה

דירות

ארמון הנציב

למהירי החלטה, בארמון הנציב, 4 חד', מרווחת לכיוון הנוף, מחסן וחניה פרטית מקורה. ת.ק.מ. בלעדי לחיים: 052-4419402

גבעת זאב

בגבעת זאב, ירדו במחיר, וילה חד משפחתית, גינה גדולה, מטופחת + 2 יח"ד מושכרות. ת.ק.מ. - בלעדי לחיים 052-4419402

בגבעת זאב, 5.5 חד' + גינה פרטית כ-100 מ"ר, מטופחת ושמורה. ת.ק.מ. - בלעדי לחיים 052-4419402

גבעת שאול

בגבעת שאול, בית בודד ומיוחד, דו משפחתי עם אחוזי בניה נוספים, גינה גדולה. ת.ק.מ. - בלעדי לחיים 052-4419402

גילה

בגילה החדשה, מול נוף מרהיב, 4 חד', מרפסת סוכה, מחסן וחניה פרטית. ת.ק.מ - בלעדי לחיים 052-4419402

הר חומה

בהר חומה, רק להביא את המזוודות! בממציא, דירה מהממת ומשופצת, 4 חד', ממ"ד, יחידת הורים, מרפסת סוכה מטופחת 21 מ"ר, נוף פתוח, מחסן, חניה פרטית מקורה, בניין מסודר ונקי, ליד המרכז המסחרי ות"צ. בלעדי! "אנגלו-סכסון" -077 9973539, 055-4574801

מושבה גרמנית

במושבה הגרמנית, בית פרטי ייחודי! ב-דור ודורשיו, 6, תקרות גבוהות ורצפה מקורית. מגרש גדול ומטופח 729 מ"ר, גינה ענקית ומטופחת + גינה אחורית, מיקום מרכזי ליד עמק רפאים, מלון אורינט, מתחם התחנה, תיאטרון ירושלים, בלעדי! "אנגלו-סכסון" -077 9973539, 055-4518289

נוף ציון

בנוף ציון, ירושלים, במחיר הכי אטרקטיבי, במתחם הכי טוב בפרוייקט. 4 חד' שניתן להפוך ל-5 חד', ממ"ד. מרפסת, חניה ומחסן. נגישות מלאה. "חזון נכסים" 054-6665996

פסגת זאב

בפסגת זאב, 4 חד' + גינה היקפית + מחסן, 2 חניות פרטיות, שכירות גבוהה. ת.ק.מ. - בלעדי לחיים 052-4419402

קטמון

בקטמון הישנה, ב-אלרואי השקט והמבוקש! המחיר ירד! 4, בעיצוב אדריכלי, ממ"ק, מוארת, נוף, יחידת הורים, נגישות ומעלית שבת, חניה, קרוב לבתי קפה ומסעדות, ביהכנ"ס, מוסדות חינוך, מוסדות תרבות, עמק רפאים ועוד... בלעדי! "אנגלו-סכסון" 077-9973539, 055-4523826

קרית יובל

בקרית יובל, ברח' גורדון המבוקש, 4 + יחידות דיור, משופצת, חצר, כ"פ, פוטנציאל הרחבה! במרחק הליכה מהרכבת הקלה, מהמרכז המסחרי החדש בבית וגן, תח"צ, ביה"ס ועוד. בלעדי! "אנגלו-סכסון" -077 9973539, 055-4549483

קרית משה

בקרית משה, 3 חד' + 2 מרפסות סוכה, בניין בוטיק חדש, חניה פרטית מקורה. ת.ק.מ - בלעדי להדסה 058-4931070

בקרית משה, 3 חד' + פינוי בינוי חתום, תמורה 25 מ"ר + מחסן וחניה, 6 קומות לאחר הבנייה. ת.ק.מ - בלעדי להדסה 058-4931070

בקרית משה, 4.5 חד', מרווחת, 4 כיווני אויר + חניה פרטית ויח"ד נפרדת. ת.ק.מ - בלעדי לחיים 052-4419402

בקרית משה, 3 חד', אפשר להפוך ל-4 + גינה גדולה בטאבו, כניסה פרטית. ת.ק.מ - בלעדי להדסה 058-4931070

בקרית משה הירוקה, 3 חד', אפשר להפוך ל-4 חד', מרווחת + 2 מרפסות + חניה בבניין + פוטנציאל. חייבת להימכר. ת.ק.מ - הדסה: 058-4931070

רמת בית הכרם

דירת גן, ברמת בית הכרם - ללא תיווך! 4 חד', 106 מ"ר + גינה 123 מ"ר, 2 מטבחים, 2 מחסנים, מוגשת. 050-2025803

שידוכים

בן 74, מעוניין להכיר בת זוג בגיל 64-74, מאזור רחובות, לקשר רציני. 052-3374405

מקום זה יכול להיות שלך

נופש

בית מאיר

בבית מאיר, בית נופש לכפרי, 6 חדרים, חצר גדולה + מתקנים. עד 20 איש. 058-7690011, מייל: bm0527676@gmail.com

יבנאל

"חוות אדמה ושמיים", מתחם חתונות ושבתות חתן, ביבנאל-צפון, סמוך לכנרת. שלל אטרקציות ואגם טבעי. לינה עד 130 אורחים. 120-150 ₪ למיטה. 053-9621996

דרושים

לתיווך ת.ק.מ. דרוש/ה סוכן/ת נדל"ן, נמרץ/ת, באזורים חרדיים, לטרוף הרבה עסקאות. חיים: 052-4419402

אנשי מכירות, לעבודה מהבית במחשב/ WhatsApp בזמנכם. הכנסה טובה. גליה: 052-8739616, שמואל: 052-2506141

לישיבת נהורא במבוא חורון
דרוש מורה
לאנגלית, לשון ומתמטיקה
בהיקף של 1/3 עד 1/2 משרה
אווירה משפחתית
קו"ח:
988jobs@gmail.com
78901

103
לשירותכם 24 שעות ביממה

החל מערב חג שבועות, יום חמישי, ה' בסיוון תשפ"ו, 21/05/26 ועד לתאריך 22/05/26, יום שישי, ו' בסיוון תשפ"ו, משרדינו יהיו סגורים לקבלת קהל. בערב חג השבועות, יום חמישי, ה' בסיוון תשפ"ו, 21/05/26, מוקד שירות 103 יפעל כרגיל עד השעה 13:00.

לאחר שעה זו ובמהלך חג השבועות, במקרים של פיקוח נפש, יינתן במוקד השירות 103 מענה בנושא תקלות באספקת החשמל בלבד.

חברת החשמל ובוברניה מייחלים להחלמת הפצועים ולשלום חיילות וחיילי צה"ל ומאחלים לכל בית ישראל בריאות טובה וחג שבועות שמח

חברת החשמל לישראל



56398

יתק"א
ישיבה תיכונית קרית ארבע
רוצה לנהל? לחנך את הדור הבא?
דרוש
» מנהל פנימיה
לשנת תשפ"ז
לניהול חינוכי ולוגיסטי של הפנימיה
דרישות התפקיד:
- יחסי אנוש מצוינים
- חיבור לעולם החינוך
- ניהול צוות עובדים
- חיבור לנוער
- מגורים במקום
- שכר גבוה למתאימים
לפרטים נוספים בוואטסאפ: הרב יהושע: 052-8109222
לשליחת קו"ח: drushim@yatka.org.il





קיבלנו הרבה שאלות
על הבתים במעלה אפרים
אז אנחנו עושים סדר



הבית הכי
גדול

הנוף הכי
פתוח
לסרטבה

המגרשים הכי
גדולים
305-569 מ"ר

10/90
תנאי תשלום
הכי נוחים!

הכל כלול

דברו איתנו כדי לתפוס את ההטבות:
אהרון מרגליות | 076-599-6193

הרי זהב

מעלה אפרים
להתעורר לרמה אחרת