בשבע

יום רביעי, ד' בסיון תשפ"ו, 20.05.2026 | חג שבועות - שבת פרשת נשא | גיליון מס' 1196

יש דברים שלא צריך להסביר!

ירושלים. קיץ. מסורת

הסולטן 2026

זמני הדלקת נרות

חג השבועות - נשא

	ערב חג	כניסת שבת	מוצאי שבת
י-ם	19:04	18:58	20:16
ת"א	19:20	19:17	20:18
חיפה	19:13	19:10	20:20
ב"ש	19:19	19:15	20:16

www.be7.co.il

JERUSALEM CONFERENCE NY



"צווי המעצר נגד חברי ממשלה הם כלי מלחמה, חייבים לעלות נגדם להתקפה": שגריר ישראל באו"ם דני דנון בריאיון מיוחד לקראת כנס ירושלים בניו יורק ← **אסף משניות**



שבע שנים שפכו את דמו וחיללו את פרטיותו של יונתן אוריך, אבל איש לא ייתן על כך את הדין ← **יוני רוטנברג**



הרב **עזריאל אריאל**, הרב **חברון שילה** והרבנית **מרים קסמן** במדור עיונים מורחב לחג השבועות



השף תום פרנץ נולד למשפחה נוצרית קתולית מגרמניה, והיום הוא גאה להיות חלק מהעם היהודי ← **רבקי גולדפינגר, עניין אישי**



הן בוחרות בתורה מדי יום, בלי לשבת בבית המדרש: נשות האברכים בציונות הדתית מדברות על הזכות לבנות את עולם הרוח הלאומי ← **אוריה שילת, אתנחתא**



צילום: יונתן זינדל, פלאש 90

לשמור על הגוש

נתניהו מוביל מהלך של הרגע האחרון לחקיקת חוק גיוס בהסכמה, לא רק בגלל הצורך הביטחוני אלא גם כדי לייצב את תמיכת החרדים בגוש הימין ביום שאחרי הבחירות // **זאב קם**



בס"ד





מכירה וקנייה של רכבים חדשים ויד שניה מכל הסוגים
בשיתוף פעולה עם כל חברות הרכבים הגדולות בארץ

ליווי אישי והכוונה • מינימום מחיר, מקסימום שירות

תנאי מימון נוחים • אפשרות עד 100% מימון • טרייד אין לכל הרכבים • קילומטראז' נמוך
כל הרכבים שמורים ומטופלים • חיסכון לצרכן ומחירים מיוחדים • רכישות רכבים

חדש! ביטוח במקום במחירים הזולים בארץ!!!



מיצובישי אאוטלנדר 2023,
יד 1 פרטי, 7 מקומות, דגם
LUXURY, טסט לשנה
26,000 ק"מ!!!
(2023 יד ראשונה
46,000 ק"מ, 135,000 ₪!!)



טויוטה יאריס קרוס 2023,
יד 1 פרטי, 52,000 ק"מ,
טסט 2/27,
117,000 ₪



טויוטה יאריס היבריד 2020,
יד 1 פרטי, 90,000 ק"מ,
טסט 5/25,
79,000 ₪



סובארו XV, 2016,
יד 01, 90,000 ק"מ,
טסט 2/27,
43,000 ₪ (4/4).



סיאט ארונה 2019,
יד 02, 126,000 ק"מ,
טסט ארוך, 62,000 ₪
(מחירון 69,000 ₪)



מאזדה CX30 2020,
יד 01, 92,000 ק"מ,
87,000 ₪



מיצובישי ASX2020,
יד 01, 70,000 ק"מ,
אינסטייל, טסט 3/27,
72,000 ₪

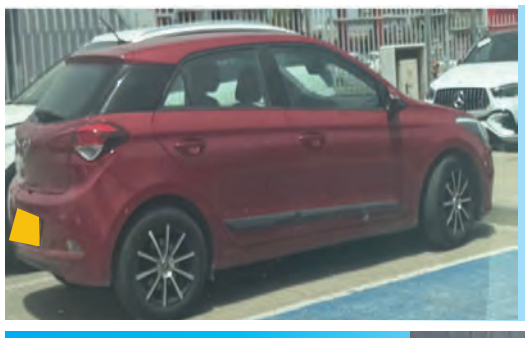

יונדאי i20, 2018,
יד 01 פרטי, מנוע 1.4,
111,000 ק"מ,
46,000 ₪



יונדאי קונה היבריד 2023,
יד 1 פרטי, 35 אלף ק"מ!!!
טסט לשנה.



מיצובישי ספייס סטאר 2015,
יד 02 טסט 3/27,
מצב מצוין
146,000 ק"מ
22,000 ₪

ע.ל.ח

צביקה טבת 052-2557776 יאס אישי ואדיב

בס"ד

אורות ישראל
מכללה אקדמית לחינוך
מייסדן של מכללת מורשת יעקב רחובות
ומכללת אורות ישראל אלקנה
קמפוס מורשת יעקב



ללמוד וללמד

תואר שני M.Ed.

בקצב שלכם

שנה אחת בקמפוס*

בית הספר המוביל ללימודי תואר שני

ייעוץ חינוכי:
גברים: יום א' 16:00-22:15
נשים: יום ב' 16:00-22:15

ניהול וארגון מערכות חינוך:
גברים: יום א' 16:00-22:15
נשים: יום ג' בוקר 9:00-15:20 / ערב 16:00-22:15

שליחות חינוכית משמעותית

הכשרה מקצועית איכותית

סביבת לימודים תומכת

מילואמניקים, אוהבים אתכם!
הטבה למשרתי מילואים: מלגה על סך 2,000 שקלים למשרתים מעל 60 יום בשנת 2026**, בנוסף למתווה הקלות מיוחד לזכאים.

אווירה תורנית

שילוב למידה היברידית ומקוונת

מגוון מלגות ייחודיות
אפשרויות מימון ומלגות לזכאים (החזרי שכ"ל, קרן שכ"ל, הסתדרות המורים, מלגות דיקן וכו').



מכללת אורות ישראל
קמפוס מורשת יעקב
רחובות

אקדמיה תורנית מובילה

ההרשמה לשנת תשפ"ז בעיצומה

חפשו בגוגל:
תואר ב"אורות ישראל"

רח' הרב צבי שטיינמן 3, רחובות | 1-800-500-210 | harshama@orot.ac.il
תואר ראשון: 052-4004545 תואר שני: 052-5001313

| *הלימודים יתפרסו על פני 3 סמסטרים בקמפוס (ייעוץ חינוכי - סמסטר רביעי). | **בכפוף לתקנון. אין כפל מלגות | ***במוסדות האקדמיים במגזר הדתי בישראל, בהיערוכתם ללימוד מרחוק ובחווית הלימוד בימי הקורונה,על פי סקר מיוחד של התאחדות הסטודנטים באמצעות "מאגר מוחות" 2020. | פתיחת התוכנית מותנית במספר הנרשמים | חלק מהלימודים מתקיימים בימים מרוכזים. | טל"ח.

מכללת אורות ישראל מקום ראשון בסקר שביעות רצון של התאחדות הסטודנטים***

בס"ד

ישיבת ההסדר רמת-גן
להאיר את העיר

ירושלים, אין כמוה בעולם

לעורר ליבי

בְּכָל לְבָבְךָ - 14

יום שני | ז' בתמוז | 22.6 | בנייני האומה ירושלים


הרב בן ציון אלגאזי


הרב יהושע שפירא


הרב אברהם זרביב


הרב דודי דודקביץ


הרב שמואל אליהו


הרב מיכי יוספי


הרב אליעזר קשתיאל


הרב חגי לונדין


הרב אסף נאמבורג


הרב ליאור אנגלמן


צביקה מור


הרב שניאור אשכנזי


הרב אייל ורד


הרב פרץ איינהורן


הרבנית ימימה מזרחי


הרבנית נעמי שפירא


תמה בר נתן


הרב ראובן ששון


חנה כהן אלורו


אלומה לב כהן


דיצה אור


איטל כהן


הדס לוינשטרן


רננה שפירא


עדן הראל

צילום: שלמה בוקר

עיבוד: שילת מזרחי | אופנת רום

ההרשמה המוקדמת תסתיים ביום שלישי, י' בסיוון, 26.6

לרכישת כרטיסים במכירה מוקדמת ורשימת ההרצאות סרקו את הברקוד >

בהשגחת הרב

גני חשמונאים

קהילה צומחת
בלב הטבע



הפרויקט שמוכיח שאפשר לקבל הכל במקום אחד!!!

מיקום מרכזי, דירה חדשה ומרווחת של 5 או 6 חדרים,
קהילה דתית איכותית, נוף ירוק ושקט ומחיר אטרקטיבי.

דירות 5 חדרים החל מ- 2,896,000 ₪

הזדרזו! דירות אחרונות בפרויקט

התקשרו ותגשימו חלום! עמנואל וולף רימקס יוניק מודיעין

08-8521515 .053-3318451



Quality Community
Perfect Location

יש פרויקטים שבהם הכל פשוט מתחבר. קרסו ניה, שילוב נדיר בין קהילה איכותית, מיקום מנצח וחוויית מגורים מושלמת. הצטרפו לעשרות משפחות איכותיות מהארץ ומחו"ל, שכבר הבטיחו את עתידן **בפרויקט המבוקש בדרך בית לחם, ירושלים.**

חדר כושר | ROOFTOP מרהיב | חנויות בוטיק | נגישות מהירה

קרסו | *6741

קרסו נִיה

הדמיה

זי"ו העולם - לחזונו ולע"נ של ר' זליג יצחק ב"ר נחום ז"ל

בבוקר
שמאי מקרקעין

בערב
הלכות עירוב תבשילין



חדש! קורס
הלכות חגי ישראל

גם אתה יכול לגשת למבחן ברבנות הראשית לישראל!



מועבר גם דרך הזום

הקורס יועבר ע"י הרב
בן ציון אלגאזי שליט"א

בנושאים: ראש השנה | יום כיפור | סוכה ולולב | חנוכה ופורים

18 חודשי לימוד מעמיקים | מפגש שבועי קבוע | שעה בשעות הערב

לפרטים נוספים והרשמה: אלדד זוהר 053-6964822

המכללה להלכה
מבית צורבא מרבנן
לימודי תעודה במקצועות הקודש

צורבא מרבנן TZURBA M'RABANAN
לעילוי נשמת מאיר (מישו) אלימלך ז"ל

- מערכת מקוונת ואינטראקטיבית
- המחיר המשתלם ביותר
- תעודה יוקרתית ממכון צורבא מרבנן
- המרצים הטובים בארץ

BS גל אורן לדנרס



איך חיינו, איך נראינו,
איך חגגנו וכיצד השפענו
על התרבות והמדע?

סיפורן של קהילות יהודיות
מאירופה ומצפון אפריקה,
מתעורר לחיים במיצג אורקולי
מרהיב בבקעת הקהילות

להזמנת כרטיסים למיצג האורקולי:
www.yadvashem.org

- הכניסה חינם לילדים ובני נוער עד גיל 18
- הטבה מיוחדת לבאי המיצג:
  סיור ייחודי בתערוכה החדשה "זיכרון חי" טרם המופע
- כרטיס הכניסה כולל הדרכה בחצרות בקעת הקהילות
- לנוחות המבקרים, במקום דוכן אוכל ושתייה

מעל ל-2 מיליון ישראלים כבר הצטרפו למהפכת החשמל!

רוצה לחסוך עד 1,000₪ בשנה?

לסרוק ולחסוך



גלידמן שמיר סטסונוב | Publicis

נגה ניהול מערכת החשמל

משרד האנרגיה והתשתיות
www.energy.gov.il

תיהנו מכל העולמות!

ספרא אמר ספרא יודע



אלפי מבצעים מחכים לכם בקטלוג בחניות ובתיבות דואר

כל המבצעים בחנויות הרשת ובאתר! ספרי אור החיים ח' סיוון - ח'

תנאי המבצע וההגרלה בכפוף לתקנון. ההגרלה בפיקוח עו"ד השתתפות מגיל 18 ומעלה ובכפוף לתקנון ההגרלה נערכת בהתאם להוראות ההיתר הכללי לעריכת הגרלות לפרסומת מסחרית.
לא כולל העברות, תשלומים ושירותים נוספים מכל סוג. התמונות ושם המבצע להמחשה בלבד. הרשת רשאית להפסיק את המבצעים בכל עת. ט.ל.ח הרשת רשאית להפסיק את

אוהנטי

חודש הספר העולמי!

מחירים ומבצעים שלא היו מעולם

רוכשים בחודש הספר ומגרילים טיסות ל-10 יעדים בכל העולם!

- הנחות שמרעישות את עולם הספר היהודי!
- גדולי הסופרים בהטבות חוצות גבולות!
- הנבחרת העולמית של הוצאות הספרים!



שו"ת בר אילן **במחיר מיוחד**
+ כרטיספר במתנה!

***8511**

מוז | 24.5-23.6

ה"כ יוגרלו 10 כרטיסי טיסה בלבד בכל תקופת המבצע כרטיס הטיסה להונגריה

מבצע בכל עת

ספרי
אור החיים
מרכז הספר היהודי הגדול בעולם


אולי יש לנו את הדירה בשבילך!
תשאירו פרטים ונחזור אליכם
(אנחנו מחכים לשמוע :)



פרוטיאה באלקנה
פתחנו!

דיור מוגן ראשון מסוגו לציבור הדתי לאומי, המשלב חיי קודש
ותרבות עשירים ומגוונים, עם איכות חיים ברמה גבוהה

- במיוחד לקהילה הדתית
- חיי חברה עשירים ומגוון פעילויות
- דירות אירוח למשפחה
- צוות רפואי מקצועי זמין

פרוטיאה באלקנה
דיור מוגן דתי לאומי

***9405**

גל אורן לרנר BSD



שינוי לחיים עושים בהדסה!

לימודי אחיות
במקום הטוב ביותר
להתחיל את השינוי
בעבודה שלך.

הסבת אקדמאים לאֲחָיוֹת (סיעוד)

תואר שני בבית הספר לאֲחָיוֹת ע"ש הנרייטה סאלד
של הדסה והאוניברסיטה העברית בירושלים.

המקום היחיד בארץ שמאפשר לימודי הסבה ותואר שני באֲחָיוֹת

2 מסלולים לבחירתכם:

- הסבה לאֲחָיוֹת - שנתיים וחצי
- מסלול משולב: הסבה לאֲחָיוֹת + תואר שני - ארבע שנים סה"כ
  מסלול הסבה לאֲחָיוֹת - לבעלי תואר אקדמי בלבד!

הירשמו עכשיו הלימודים נפתחים בחודש חשון תשפ"ז

לפרטים נוספים: hasavah2029hadassah@gmail.com | 02-6778403
הלימודים יתקיימו בקמפוס הדסה עין כרם

המרכז הרפואי האוניברסיטאי הדסה
מיסודו של ארגון נשות הדסה

בית הספר לאחיות ע"ש הנרייטה סאלד
על הדסה והאוניברסיטה העברית בירושלים

האוניברסיטה העברית בירושלים
THE HEBREW UNIVERSITY OF JERUSALEM
الجامعة العبرية في أورشليم القدس

הפקולטה לרפואה
FACULTY OF MEDICINE
كلية الطب



פתחנו!

הבית החדש לקהילה הדתית־לאומית באלקנה פתוח

פרוטיאה באלקנה - הרבה יותר מדיור מוגן
זהו בית לציבור הדתי־לאומי, המשלב בין קודש לחול איכות חיים גבוהה עם חיי קהילה עשירים ותוכן דתי

פרוטיאה באלקנה מזמינה אתכם ליהנות מדיור מוגן איכותי, קהילה חמה, חיי תרבות ופנאי, תפילות ושיעורי תורה

יש שלב בחיים שבו רוצים להישאר עצמאיים, ליהנות מפרטיות מלאה, אבל גם לדעת שיש סביבכם קהילה, ביטחון, פעילות, שירותים ואנשים טובים שקרובים אליכם באמת. בדיוק בשביל זה נפתח פרוטיאה באלקנה, בית דיור מוגן חדש לציבור הדתי־לאומי, המשלב בין קודש לחול איכות חיים גבוהה עם חיי קהילה עשירים ותוכן דתי כולל לימוד הדף היומי.

פרוטיאה באלקנה נבנה מתוך הבנה עמוקה של אורח החיים הדתי־לאומי. זהו מקום שבו היום יכול להתחיל בתפילה או בשיעור תורה, להמשיך בפעילות גופנית, שחייה, חוג, הרצאה או מפגש חברתי, ולהסתיים בשיחה נעימה על קפה עם חברים חדשים שהופכים במהרה לקרובים.

בפרוטיאה באלקנה שמים דגש על השילוב בין פרטיות מלאה לבין קהילה פעילה ותומכת. הדיירים נהנים מדירה פרטית ונוחה, לצד מעטפת חברתית, תרבותית ורוחנית שמעניקה ביטחון, עניין ותחושת שייכות.

בבית החדש מחכים לדיירים לובי רחב ומזמין, בריכה מקורה, ספא, חדר כושר, אולם תרבות וספורט, חדרי חוגים, ספרייה, חדר ברידג', אולם אירועים ובר קפה מעוצב.

אחד הביטויים הבולטים לייחודיות של פרוטיאה באלקנה הוא ההתאמה המעשית לחיי היום־יום של הציבור הדתי. הבריכה פועלת גם בשעות נפרדות, כך שכל דייר ודיירת יכולים ליהנות ממנה בנוחות ובתחושת התאמה מלאה.

גם לשבתות ולחגים יש בפרוטיאה באלקנה מקום מיוחד. תפילות בבית הכנסת, קידוש, סעודות שבת וחג, זמירות, שיעורים ואווירת יחד יוצרים חוויה קהילתית מרוממת ומוכרת. המטבח והבר פועלים בהשגחת רבנות אלקנה, והארוחות מוגשות באווירה מוקפדת ונעימה.

אחד הערכים המרכזיים במקום הוא הקרבה למשפחה. בפרוטיאה באלקנה מבינים שגם אחרי המעבר לדיור מוגן, הרצון לארח את הילדים והנכדים נשאר חלק טבעי מהחיים. לכן, כאשר סבא וסבתא רוצים לארח את הנכדים לשבת, עומדות לרשות המשפחה דירות אירוח ייעודיות, לצד אפשרות להשתלב בסעודות השבת והחג במקום. כך הביקור המשפחתי הופך לחוויה שלמה, נוחה ומכבדת ומבלי לוותר על תחושת הבית.

הדירות בפרוטיאה באלקנה מרווחות ומותאמות לאורח חיים דתי, וכוללות בין היתר כיור כפול, כיור לנטילת ידיים, שעון שבת ומרפסת סוכה הצופה אל הנוף. לבחירת הדיירים דירות 2.5, 3 ו־4 חדרים, עם מפרט עשיר ותחושת פרטיות מלאה.

המיקום באלקנה, במרחק נסיעה קצר מערי המרכז, מאפשר לדיירים להישאר קרובים למשפחה ולחברים, ובמקביל ליהנות משקט, נוף, אוויר פתוח וקהילה איכותית.

פרוטיאה באלקנה היא הרבה יותר מדיור מוגן. זהו בית שמאפשר להמשיך לחיות בעצמאות, בביטחון ובשמחה בתוך קהילה דתית־לאומית חמה, פעילה ומלאת חיים.

בואו לבחור את הדירה שמתאימה לכם, ולהתחיל את הפרק הבא במקום שנבנה בדיוק בשבילכם.



פרוטיאה באלקנה
דיור מוגן דתי לאומי

***9405**

גל אורד לדנר BSD



פרופ' אורי דיאור
מנהל מחלקת נשים בהדסה עין כרם
מומחה ללפרוסקופיות ולאנדומטריוזיס

פרופ' דוד שויקי
מנהל אגף נשים ויולדות
מומחה לכירורגיה של האגן

בניתוחים גינקולוגיים בשבילי רק המומחים הטובים והמנוסים בתחום

בשבילי, רק הדסה

זקוקה לניתוח או הליך כירורגי?
הדסה מובילה את התחום עם ניסיון של עשרות שנים, טיפולים פורצי דרך, אלפי מטופלות שזכו בחזרה בבריאות שלהן ורופאים ורופאות מומחים בעלי התמחויות-על בכל מגוון התחומים.

- **אנדומטריוזיס**
- **ניתוחים לפרוסקופיים ורובוטיים מכל הסוגים**
- **ניתוחים אורוגינקולוגיים**
- **היסטרוסקופיות**
- **כל טיפול ניתוחי וגינקולוגי**

מרכז זימון תורים: **02-5844555**

המרכז הרפואי האוניברסיטאי
הדסה
מיסודו של ארגון נשות הדסה

Archaeology and Site Conservation of Judea and Samaria

The second international conference



ארכיאולוגיה ושימור אתרים ביהודה ושומרון

הכנס הבינלאומי השני

רביעי - שישי | 17-19.6.2026 | ב-ד בתמוז תשפ"ו

מלון אוריינט, ירושלים Orient Hotel, Jerusalem

יום רביעי · ב תמוז, 17.6

9:00 **הרצאת פתיחה** | אייל פריימן

9:30-11:30 **בין יהוד לאדומיאה בתקופות הפרסית | יו"ר: פרופ' אהרן מאיר**
| פרופ' יגאל לוין, איתן מיר, ד"ר אהרן טבגר וד"ר ליאורה פרויד, פרופ' עדי ארליך, אסף דל

12:00-13:15 **מחקרים ארכיאולוגיים בהר מנשה | יו"ר: ד"ר איגור קריימרמן**
| פרפ' צילה אשל וד"ר שי בר, ד"ר יאיר אלמקייס, ד"ר שי בר

14:15-16:00 **חידושים בחקר חברון | יו"ר: ד"ר דניאל ויינשטוב**
| עמנואל אייזנברג, ד"ר רחל בר־נתן ועמנואל אייזנברג, מורן חג'בי וד"ר אהרן טבגר

16:30-17:45 **יהודה בימי הבית השני | יו"ר: פרופ' עדי ארליך**
| יניב דוד לוי, ד"ר גרשון בר־כוכבא וחיים שקולניק, אור זלינגר, נבות רום ויודן פלייטמן ממן

יום חמישי · ג תמוז, 18.6

9:00-10:45 **חידושים ארכיאולוגיים בתקופות הביזנטית, האסלאמית הקדומה והצלבנית | יו"ר: ד"ר איילת דיין**
| ד"ר עופר שיאון, פרופ' אליזבטה בוארטו, ד"ר פולה קוטלי, ד"ר יוסי נגר וסוביר עדאווי, כפיר ארביב, אלכסנדר מלמד, דותן טראובמן ואלכסנדר מלמד

11:15-13:15 **חידושים בחקר קומראן | יו"ר: פרופ' אורן אקרמן**
| יבגני אהרונוביץ', דותן טראובמן, חנניה היזמי ויוסי נגר, ד"ר אבנר הילמן, ד"ר דניאל ויינשטוב, חיים כהן, בועז לנגפורד, ד"ר רועי פורת ופרופ' עמוס פרומקין, ד"ר אילנה פיטרס, פרופ' אליזבטה בוארטו, ד"ר מרק קבאנה, פרופ' עמוס פרומקין, ד"ר עופר שיאון וד"ר אשר יותם

14:15-16:00 **חידושים בחקר תל שילה | יו"ר: ד"ר ליאורה פרויד**
| ד"ר סקוט סטריפלינג, גארי אורי, ד"ר אנדריאה אורנדי, ד"ר לינדה אולסוויג-וויטקר, ד"ר אהרון טבגר, ד"ר סקוט סטריפלינג, רעות לויתן- בן אריה, ד"ר סבטלנה טרחנובה

16:00-17:45 **אתרים ארכיאולוגיים במעבר: בין תקופות, בין ממלכות ובין אזורים שונים | יו"ר: ד"ר אלון שביט**
| אביגיל ואן הוס, פרופ' סטיבן אוטיז, עמית אתיה וד"ר אלון שביט

יום שישי · ד תמוז, 19.6

סיור: חידושים בחפירות הרודיון, חשיפת הבריכה המונומנטלית וסביבותיה

לתוכנית המלאה והרשמה לכנס סרקו את הברקוד

קצין מטה לארכיאולוגיה
Staff officer of Archaeology

משרד המורשת
Ministry of Heritage

מועצה לשימור אתרי מורשת בישראל

המנהל האזרחי

מכון ישראלי לארכיאולוגיה
Israeli Institute of Archaeology

אוניברסיטת אריאל בשומרון

דרך ארץ מורשת
קצין מטה לארכיאולוגיה יו"ש



עמנואל שילה
לתגובות: eshilo777@gmail.com

להעביר את חוק הגיוס

פוליטיקאים שמבטיחים לגייס חרדים בכפייה יודעים היטב שהבטחתם רשומה על הקרח ← בנט ייתן לחרדים כל מה שירצו בתמורה לשלטון, ומפלגות השמאל ישלמו כל מחיר בתמורה להפלת נתניהו



→
מחזירים את התורה לתל אביב. האירוע לרגל שלושים שנה לישיבת 'מעלה אליהו'

צילום: עמנואל שילה

1 עוד לא ברור כמה חודשים נותרו לכהונתה של הכנסת ה־25 ומתי בדיוק יתקיימו הבחירות. בכל מקרה, חשוב שהחוק להסדרת נושא גיוס החרדים יעבור עד אז, מכמה סיבות.

נתחיל מהסיבות הצדדיות שאינן נוגעות לעצם הסוגיה. הכישלון של הקואליציה בהעברת חוק הגיוס גרם למפלגות החרדיות, בפרט לדגל התורה הליטאית וגדולי התורה שלה, להכריז על פירוק הקואליציה וחתירה להקדמת הבחירות. בכך מצטרפים אנשי דגל התורה לשותפיהם מהאגף החסידי של יהדות התורה בהנהגת גולדקנופף, שפרשו עוד קודם לכן תוך הבעת התנגדות לחוק הגיוס המתגבש. כפי שהוסבר כאן בשבוע שעבר, יש ערך רב בהמשך כהונת הכנסת הזאת עד לסיום הקדנציה, כדי לקדם כמה וכמה חוקים חשובים שלא יעברו אלא אם יימשך שיתוף הפעולה בין מרכיבי הקואליציה. אחד מחוקים אלו, למשל, הוא החוק לפיצול תפקיד היועץ המשפטי לממשלה - תיקון שאי אפשר להפריז בחשיבותו.

מחיר כבד בהרבה על כישלון הקואליציה בהעברת חוק הגיוס עלול להיות משולם בקדנציה הבאה. החרדים יותר מרומזים שאחרי הבחירות הם לא יהיו מחויבים לגוש נתניהו, וירגישו חופשיים לנהל סחר־מכר עם מתחריו. משמעות האיום ברורה: החרדים יהיו מוכנים לתת את השלטון לגוש השמאל־מרכז, תמורת הסדרת סוגיית הגיוס לשביעות רצונם.

2 יש הטוענים שמדובר באיום סרק, משום שמפלגות השמאל־מרכז לעולם לא יסכימו לתת לחרדים את מה שלא קיבלו מקואליציית נתניהו. ובכן, מי שבטוח בכך נסמך על משענת קנה רצוץ.

נפתלי בנט, שבהצהרות הקמפיין שלו אימץ קו משתלח בנושא הזה ומפזר הבטחות פורחות באוויר לגייס את כל החרדים, כבר הוכיח שהוא מוכן להפר כמעט כל הבטחה ולשנות כמעט כל עמדה כדי לזכות בראשות הממשלה. אם בנט יזדקק לתמיכת החרדים כדי לקבל את השלטון, הוא צפוי לגלות גמישות מפתיעה ולהגיע עימם להבנות, ממש כשם שחבר בעבר למפלגות השמאל ולמנסור עבאס תמורת ראשות הממשלה. בחוגי השמאל הקפלניסטי, הפלת נתניהו היא המטרה הקדושה מכולן, שלמענה יהיו מוכנים לבלוע כמעט כל צפרדע ולטהר כמעט כל שרץ. גם מערכת המשפט וזרועות הביצוע שלה צפויות להיות הרבה יותר סלחניות כלפי מדיניות מקלה ביחס לחרדים שתונהג בידי ממשלת שמאל.

גם הטענה שהמפלגות החרדיות יחששו מזליגת קולות מצביעיהן אל מפלגות הימין, ולכן לא יעזו לחבור לשמאל, איננה משכנעת. המצוקה שנקלע אליה הציבור החרדי כתוצאה מכך שסוגיית תלמידי הישיבות לא הוסדרה מזה כשנתיים היא קריטית במידה שעלולה לגרום לגפני, גולדקנופף וחבריהם לוותר על מנדט או שניים, ובלבד שהחרב הזאת תוסר מעל צווארו של ציבור בוחריהם.

אי אפשר לשלול את היתכנות התרחיש הזה, שבעקבותיו חברי הקואליציה שהכשילו את העברת חוק הגיוס ימצאו את עצמם מחוץ לכנסת, או במקרה הטוב באופוזיציה. מי שנכנע ללחצים וסירב להעביר את חוק הגיוס בממשלת ימין, ישב על ספסלי האופוזיציה ובעיניים כלות יראה אותו עובר בממשלת שמאל, תוך מחאה רפה של כלב השמירה התקשורתי שישנה את פניו מאמסטף אימתני לפודל מכשכש בזנבו. גם הלוחמים למען גיוס החרדים מהציבור הדתי־לאומי צפויים לגלות באיחור איך שוב נפלו בפח התמימות השימושית, כאשר שרי הממשלה הבאה ינהלו את משרדיהם ברוח שמאלנית פרוגרסיבית וימחקו את ההישגים הלאומיים של הממשלה הנוכחית, בעוד בסוגיית הגיוס לא תושג כל התקדמות.

> מי שנכנע ללחצים וסירב להעביר את חוק הגיוס בממשלת ימין, ישב על ספסלי האופוזיציה ובעיניים כלות יראה אותו עובר בממשלת שמאל, תוך מחאה רפה של כלב השמירה התקשורתי שישנה את פניו מאמסטף אימתני לפודל מכשכש בזנבו

3 עד כאן על ההשלכות הקואליציוניות והפוליטיות הצדדיות, ומכאן לצורך בהעברת החוק לגופו של עניין.

תלונת המפלגות החרדיות על הפרת ההסכם הקואליציוני איננה משכנעת. כל דבר הקשור לנושא הנטל הביטחוני שהוסכם עליו לפני אסון ה־7.10 חייב להיבחן מחדש בעקבות שינוי הנסיבות, מצוקת כוח האדם ביחידות הלוחמות, ונסיקת המחיר העצום ששילם וממשיך לשלם הציבור המשרת בצה"ל. עם זאת, ברור שאי אפשר להמשיך במצב הנוכחי שבו מערכת המשפט רודה בציבור תלמידי הישיבות, מתייחסת לכל לומד תורה בגיל הגיוס כאל עריק, ומטילה סנקציות כלכליות דרקוניות על הישיבות ומשפחות האברכים. המצב בסוגיה הכואבת ומורטת העצבים הזאת משווע להסדרה.

גם אם נסכים שבאופן עקרוני צריכה להיות עלייה דרמטית במספר הצעירים החרדים המתגייסים, כל מי שטוען שניתן לעשות זאת בכפייה, בלי הידברות ובלי הסכמות, אינו אלא מתעתע. כל קואליציה שתוקם בתמיכת החרדים לא תוכל לכפות עליהם גיוס. אבל גם אם תקום קואליציה ללא חרדים, היא לא תוכל לכפות על מי שאינו רוצה בכך להפוך ללוחם מסור המחרף את נפשו בשדה הקרב. לכן יש צורך להגיע למתווה גיוס מוסכם, שבמסגרתו תושב גם ההכרה החוקית במעמדם של תלמידי הישיבות.

כאשר ישרור כאן שקט ותיפסק המתקפה על הציבור החרדי, וככל שמסגרות צבאיות בעלות אופי חרדי כדוגמת חטיבת החשמונאים יתפתחו ויוכיחו את עצמן, ניתן יהיה להביא לכך שזרם המתגייסים החרדים ילך ויגבר. זה לא יקרה ביום אחד אלא בתהליך הדרגתי. ובניגוד לטענות שמנסים למכור לנו, זה לא קרה עד עכשיו לא משום שתהליכים הדרגתיים מוסכמים לא מוליכים לשום מקום, אלא משום שלא רק החרדים אלא גם ראשי צה"ל לא היו מעוניינים עד כה בגיוס נרחב של חרדים.

ביום שבו סוגיית גיוס החרדים תזכה ליחס ענייני ותחדל מלהיות קרדום לחפור בו כדי להניב הישגים פוליטיים, ניתן יהיה לצעוד צעד משמעותי לעבר היעד של אלפי לוחמים ביחידות חרדיות בשורות צה"ל.

תל אביב של מעלה

שלושים שנה חלפו מאז שהגיעו לעיר תל אביב כעשרים בחורים ועוד כמה אברכים, ותחת הנהגתו של הרב חיים גנץ, שעבר לשם כך מחברון, הקימו בעיר ישיבה גבוהה ציונית.

לא קל להקים ולהחזיק ישיבה וסביבה קהילה דתית־תורנית בלב העיר שהפכה לבירת החילוניות הישראלית. מהחיים הדתיים השוקקים שהיו בעיר בעבר נותרה באותם ימים רק שארית פליטה. מערכת החינוך הדתית הידלדלה ובתי ספר נסגרו. מחירי הדיור הגבוהים אינם מותאמים לכיסן של משפחות אברכים צעירות. חלק מהשכנים התייחסו בחשדנות ובחשש לגברים, הנשים והילדים שבלטו במראה הדתי שלהם הנדיר והשונה. גם השלטון המקומי לא עשה חיים קלים. כל אלה לא ריפו את ידיהם של הרב גנץ, הר"מים והתלמידים, ובחלוף שלושה עשורים הישיבה שגדלה והתפתחה מונה כמאתיים וחמישים תלמידים ואברכים, וסביבה קהילה תורנית־ציונית צעירה ומשגשגת.

בציבור הדתי־לאומי יש חלוצים אמיצים שלקחו על עצמם את המשימה להחזיר את התורה לתל אביב. בשנים האחרונות קמו בעיר מרכזי קירוב ליהדות כמו 'המקום' ו'ראש יהודי' ועוד כמה ישיבות. ישיבת מעלה אליהו היא הוותיקה והגדולה שבהן. התעוררות של התקרבות ליהדות ניכרת בכל רחבי העיר, ותושבים צעירים וותיקים, אומנם עדיין לא במספרים גדולים, מחזירים לחיים בתי כנסת נטושים.

בישיבת מעלה אליהו מכירים בערך השירות הצבאי ומחנכים אליו. ברשימת בוגרי הישיבה נמצאים שמותיהם של מח"ט הנח"ל יהונתן שטיינברג, שנפל בקרב כשחש לעזרת חייליו המותקפים ב־7.10, וכן פצועים מפורסמים במערכות ישראל דוגמת יהודה הישראלי. לפני כשנתיים, כאשר מחאת תושבים ופעילי שמאל טרפדה תוכנית שכבר אושרה להעברת הישיבה למבנה קבע שהולם את גודלה, אפשר היה לראות את ההבדל בין השכנים שמכירים את הישיבה מקרוב ומוקירים אותה, ובין מי שפעלו מתוך חשש ופחדנות ולא מתוך היכרות.

ביום שלישי השבוע, ערב מתן תורה, חגגה הישיבה שלושים להיווסדה באירוע מרשים ורב משתתפים, שבהיעדר מקום להכילם במתחם הישיבה התקיים בבית הספר הממלכתי־דתי התורני הוותיק 'מוריה'. במרחק דקה מבית המשפט ומהמשכן לאומנויות הבמה, שלוש דקות מבית החולים איכילוב, התכנסו רבני הישיבה ותלמידיה ביחד עם מאות רבות של תומכים ואוהדים. כיבדו בנוכחותם הרב ישראל מאיר לאו, רב העיר בדימוס, והרב זבדיה כהן שנבחר זה עתה לרב העיר החדש, הרב והדיין הבכיר (בדימוס) אליעזר איגרא, וחלוצי השבת התורה לערי המרכז - הרבנים יהושע שפירא ומיכה הלוי. ערב חג מתן תורה, כל מי שנכח במעמד העוצמתי והמרגש הזה (גילוי נאות: סבי וסבתי גרו עשרות שנים בתל אביב, אבי נולד וגדל בה, ואחד מבניי לומד מלמד בישיבת מעלה אליהו) ראה בעיניו כיצד התורה חוזרת לתל אביב. ■

בשבע
קבוצת התקשורת הגדולה בישראל לציבור הדתי

מו"ל: בשבע השבועון לציבור הדתי בע"מ **יו"ר מועצת המנהלים בערוץ 7:** יעקב כ"ץ (כצל"ה) **יו"ר קבוצת בשבע:** דודו סעדה **עורך ראשי:** עמנואל שילה **סמנכ"ל:** דודי פינקלר **סגנית עורך:** חגית רוזנבאום **מנהל מכירות:** מאיר מלמד **מנהלת סטודיו:** סגולי קירשנבוים **סטודיו:** חגית שחור, רעות מליחי, סמדר בן טוב **עורך אתר בשבע:** יוני רוטנברג **מנהל דיגיטל:** מאיר פריאנטה **רכזת מערכת:** שירה נחום **עורכות לשון:** אפרת פוקס, אפרת אורנשטיין **מנהלת הפקה:** שמרית שמח **מוקד הפצה:** 03-9185555

המערכת אינה אחראית לתוכן המודעות

מערכת ומחלקת מודעות | טלפון: 03-9185553 פקס: 03-9237777 כתובת למשלוח דואר: ת"ד 3631 קריית אריה פ"ת 4959258 אתר: **be7.co.il** | הפצה: בר הפצות

יש אלטרנטיבה!

מחדשים את ברית המשרתים.
חוזרים למקף המחבר.

חג שבועות שמח



הצטרפו לשינוי

ישר! עם איזנקוט.

ILTV NEWS



Amb. Gilad Erdan
Magen David Adom
Global President
Israel's former
Ambassador to the UN



Amir Ohana
Speaker of
the Knesset



Moshe Lion
Mayor of
Jerusalem



Yechiel Leiter
Ambassador of Israel
to the United States
of America



Rabbi Doron Perez
President of the
Conference, President WZO
| Chairman, World
Mizrachi Movement



Rabbi Dr. Ari Berman
President of
Yeshiva University
| Global Faith
& Education Leader



Ofir Akunis
Israeli Consul
General



Yaakov Hagoel
Chairman of
the World
Zionist Organization



Danny Danon
H.E. Ambassador Permenent
Representative of Israel
to the United Nations



Rabbi Eitiel Goldwicht
Founder and President
of VLU Group



Ofir Sofer
Minister of Aliyah
and Integration



Bruce Blakeman
Nassau County Executive
Running for
NY state Governor



H.E. Jakub Kulhánek
Ambassador of
the Czech Republic
to the UN



Yitzhak Shimon Wasserlauf
Minister for the Development
of the Periphery, the Negev,
and the Galilee



Omer Lachmanovitch
Editor-in-Chief
Israel Hayom



Prof. Eduard Yakubov
President of Holon
Institute of
Technology (HIT)



Reut Rosenfeld
Ceo Zionist
Horizon



Alex Witkoff
CEO of the
Witkoff Group



Tila Falic
Community, political
and educational activist



Yaron Lutz
CEO of the
Israeli Volunteer
Association



Adv. Nitsana Darshan-Leitner
Founder and president
of Shurat HaDin



Ariella Noveck
prominent Journalist
and co-founder of
BottomLineMedia



Yaakov Katz
(Ketzaleh)
Chairman of the
Board of
Arutz Sheva



Michael Izhakov
Director General
of the Ministry
of Tourism



Chagit Leviev-Sofiev
CEO, Leviev Group USA
Community Leader
& Philanthropist



Anat Vidor
World WIZO
President

JERUSALEM AWARD

JERUSALEM AWARD



Hillel Kornwasser
Israel Activist
and Political
Commentator



Gil Damti
CEO Leumit
Group



Jonny Daniels
Founder, From
The Depths



Yisrael Ganz
Binyamin Region
Governor, Yesha
Council Chairman



Shlomi Basson
Deputy CEO & Group
COO Bazan Group



Noy Hilel
Deputy Dean of
Students, Peres
Academic Center

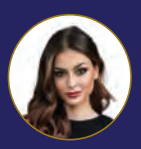

Elizabeth Pipko
President of park east day school
GOP National spokesperson and
political commentator



Dr. Dan Diker
President of the
Jerusalem Center
for Public Affairs



Orit Mark Ettinger
author, social
entrepreneur
and lecturer



Alon Davidi
Mayor of Sderot



Zalman Duchman
executive director
of Colel Chabad



Avigail Nadav
Founder & Entrepreneur.



Libby Alon
Senior US
correspondent
channel 14 & ILTV



Shmuel Goldberg
Ceo of Holon Institute
of Technology (HIT)

Tamir Idan
Head of the Sdot Negev
Regional Council

Matan Dil
Mayor of Rehovot

Haim Bibas
Mayor of Modi'in-
Maccabim-Re'ut

Shay Hajaj
Chairman Of The Federation
Of Regional Councils in Israel

Shabbos Kastenbaum
Political
commentator,PragerU

Yoav Simchi
Chairman
Histadrut Leumit

Shalev fima
Chief of Staff
to the President, WZO

Devorah Halberstam
Chair of Commissioners
for the Mayor's Office to
Combat Antisemitism

Dr. Shuki Friedman
law lecturer, Peres
Academic Center

Tom Zadok
CEO, ILTV News

Emanuelle Kadosh
ILTV News

Michal Gerstler
Head of Communications
and Government
Relations, EL AL

EL AL
ORTHODOX UNION תורה ומצוות Enhancing Jewish Life
JCFA Jerusalem Center for Security and Foreign Affairs
LEUMIT GROUP
החברה לפיתוח שומרון
חזון לאומי Zionist Horizon
המרכז האקדמי פרס

בשבע

KOL ISRAEL AREVIM

Unity • Brotherhood • Solidarity

קבוצת בשבע

JERUSALEM CONFERENCE

NEW YORK

Sunday | **May 31** 2026 | **15 Sivan** 5756

Doors Open 1:00 PM | Program Begins 2:00 PM

Park East Synagogue

164 East 68th Street, New York

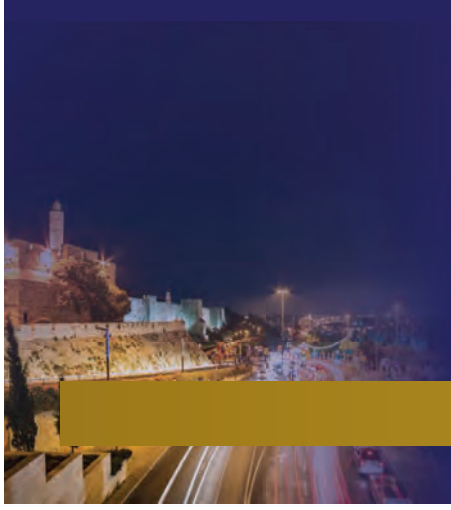

מכון טכנולוגי חולון Holon Institute of Technology HIT 50 YEARS | SHURAT HADIN ISRAEL LAW CENTER | GFWI General Federation of Workers in Israel Founded by Ze'ev Jabotinsky, 1934 | רשת חינוך Educational Network עתיד ATID | Israeli Volunteer Association Making a difference Creating a Future | MAGEN DAVID ADOM IN ISRAEL מגן דוד אדום בישראל Israel's National EMS | ארגון אלמנות ויתומי צה"ל | BAZAN GROUP | SHAPIR



זאב קם
לתגובות: lomez4@gmail.com

מגייס אצבעות

נתניהו מבין לעומק את הצורך הביטחוני בעוד הרבה חיילים, אבל גם זקוק לחוק גיוס כדי לוודא שתהיה לו קואליציה אחרי הבחירות ← להצלחה של חוק כזה יש תנאי ברור: שהחרדים יסכימו לו, ושהציבור המשרת יראה בו צעד לשינוי אמיתי ← בליכוד מחלחלת ההבנה שדווקא מפלגת ימין רך היא זו שעשויה להציל אותם, כך שהתקפות נגדה עשויות להיות צעד מוטעה



→
אם נתניהו יביא את המתנגדים בליכוד, החרדים ישכנעו את אגודת ישראל? נתניהו וגפני

צילום: אוליבר פיטוסי, פלאש 90

השאלה ששואלים את עצמם חברי הכנסת החרדים בימים אלו, ולמעשה גם רבים נוספים בקואליציה, היא האם ראש הממשלה נתניהו מנסה באמת למצוא פתרון לחוק הגיוס, או שמדובר בפעילות שהיא אך ורק למראית עין. התשובה, כמו תמיד בפוליטיקה, גם הפעם אינה נצבעת בצבעים של שחור ולבן, אלא נמצאת איפשהו באמצע.

נתחיל בשתי התשובות העיקריות לשאלה למה נתניהו כן היה רוצה לפתור את הנושא הנפיץ, גם בעיתוי הזה, זמן קצר לפני הבחירות. קודם כול כי הוא יושב עם אנשי הצבא שעות על גבי שעות והוא מבין עמוק בתוך עצמו שהבעיה היא אמיתית ושחייבים לפתור את מצוקת כוח האדם הקשה שיש לצה"ל. בעיקר הוא מבין את חוסר האפשרות לגרור שנים קדימה את השחיקה וההתשה של צבא המילואים הנוכחי, שלא יוכל להמשיך בקצב הזה עוד שנים רבות. הוא מבין שמה שהיה לא יוכל להמשיך להיות, ומדובר במובן הכי פשוט של הביטוי - זה באמת יקרוס מתישהו. ולמרות שהוא מבין שחוק הגיוס שעל הפרק רחוק מלהיות מושלם, החוק הזה צפוי בכל זאת להתחיל בתהליך שהיה חובה להתחיל אותו כבר מזמן, בכל מה שקשור להגברה משמעותית של הגיוס בציבור החרדי. וגם במובן הפרקטי, שהוא ייתן תוספת של כמה אלפי חיילים בפועל בשנים הקרובות (אפשר להתווכח עד כמה הוא יוסיף, פחות או יותר, אבל הוא יוסיף משהו).

> אם במקרה הם יצליחו להשלים את החסר ולשכנע חלק מחברי הכנסת החסידים להצביע בעד החוק, האם אז נתניהו יהיה מוכן לאשר את החוק רגע לפני הבחירות, בידיעה שהוא ימותג על ידי התקשורת והאופוזיציה כחוק השתמטות? התשובה לכך היא ככל הנראה חיובית. הוא יהיה מוכן. בתוספת אחת חשובה

פיו וליבו שווים

לנתניהו יש סיבה נוספת לרצות לפתור דברים מול הסיעות החרדיות, וזה כבר קשור לנוהג שהוא מקפיד עליו שנים ארוכות - לצאת לבחירות כשהוא יודע איך בגדול נראית הקואליציה הבאה שלו. והאמירות האחרונות של הרב לנדו על כך שאין יותר גוש גורמות לו לחשש אמיתי. אי אפשר לברוח מזה.

ולכן מה שמבחינתו חייב להיעשות זה לפחות להראות שהוא באמת ניסה להעביר את החוק, בלי קשר לשאלה אם בסוף יעלה בידו או לא. כך לדוגמה, אם ראש הממשלה יראה לחרדים שהצליח לשכנע את כל המתלבטים והמתנדנדים בקואליציה, ולהביא אותם לתמוך בחוק, זה עשוי להיחשב לו כמאמץ אמיתי. ישנם ארבעה בקואליציה שגם אצל החרדים יש הבנה שאי אפשר להביא אותם להצביע בעד החוק - השר אופיר סופר, סגנית השר שרן השכל וחברי הכנסת יולי אדלשטיין ודן אילוז.

אבל אם לאחר מאמץ אמיתי הוא יצליח ליישר את כל שאר חברי הכנסת, ואז יבוא לחרדים ויראה להם שהוא מקסם את התמיכה האפשרית בתוך הקואליציה, לאזור ה־60 חברי כנסת, ויגיד להם שעכשיו זה תורם של החרדים להביא עוד חבר כנסת אחד (או שניים) מאגודת ישראל החסידית (סרבני החוק מהצד החרדי), זה כבר אירוע אחר לחלוטין. הוא יוכל להגיד להם שעשה את המקסימום מהצד שלו, ואם הם אינם מסוגלים להביא את כולם מהצד שלהם, מה הם רוצים ממנו? ואם במקרה הם יצליחו להשלים את החסר ולשכנע חלק מחברי הכנסת החסידים להצביע בעד החוק, האם אז נתניהו יהיה מוכן לאשר את החוק רגע לפני הבחירות, בידיעה שהוא ימותג על ידי התקשורת והאופוזיציה כחוק השתמטות? התשובה לכך היא ככל הנראה חיובית. הוא יהיה מוכן. בתוספת אחת חשובה. ופה כבר נכנסים הדברים שעליהם דיבר השבוע יושב ראש הציונות הדתית חבר הכנסת בצלאל סמוטריץ' בישיבת סיעתו. על הצורך ללוות את אישור החוק בקריאה פומבית של ראשי הציבור החרדי מכל מי שלא לומד תורה ללכת ולהתגייס.

הרי אמרנו שהחוק שעל השולחן רחוק מלהיות מושלם, קודם כול ביחס לתפיסה שסוברת שמי שלומד תורה לא צריך להתגייס, וגם ברמה הפרקטית בכך שהוא לא ימצה את כל פוטנציאל גיוס הצעירים החרדים לצה"ל. וגם בסעיפי החוק עצמם ניתן



רשת אמית
מצדיעים לעבר. מעצבים עתיד

"כְּאִישׁ אֶחָד בְּלֵב אֶחָד"

תיקון ליל שבועות

תשפ"ו

קהילת הישיבות, האולפנות והתיכונים הדתיים
ברשת אמית מזמינה את הציבור לתיקון ליל שבועות
לעילוי נשמת בוגרינו חללי המלחמה,
לרפואת פצועי צה"ל ובתפילה להצלחת חיילינו

בתי המדרש הפתוחים לציבור:

ישיבת אמית באר שבע
מבצע יואב 5, ב"ש

אולפנת אמית גבעת שמואל
מנחם בגין 2, גב"ש

אולפנת אמית חיפה
רחוב התיכון 39, חיפה

ישיבת אמית בלבב שלם ירוחם
אליהו הנביא 1, ירוחם

מדרשיית אמית קמה ירוחם
רמב"ם 16, ירוחם

תיכון אמית מודיעין
עמק זבולון 2, מודיעין

אמית רננים רעננה
הפלמ"ח 4, רעננה

ישיבת אמית כפר גנים פ"ת
יד הבנים 30, פ"ת

ישיבה תיכונית אמית צפת
כ"ב ילדי מעלות 15, צפת

אמית איתן מעלה אדומים
האלמוג 23, בית כנסת אביר יעקב, מעלה אדומים

ישיבת אמית עמיחי
מגיני הגליל 2, רחובות

ערבי לימוד בשלושת ימי ההגבלה:

ישיבת אמית נתיבות דרור אור עקיבא • ישיבת אמית יגל אשדוד • אולפנת אמית נטע עלי זהב
ישיבת אמית אלירז פ"ת • אמית בר אילן פ"ת • ישיבת אמית סנהדרין קרית מלאכי • אמית המר רחובות

הלימוד והשיעורים ייערכו לאורך כל הלילה | כיבוד קל יוגש ללומדים

חפשו 'רשת אמית' ב-

"חכמה ומדע תן לי"

(דברי הימים ב, א, י)

מקבלי תואר B.Ed.

אברג'ל רוני
אברהמיאן גרשון
אדרי שלמה
אהרון אודליה
אורנבך יעל*
אטיאס טליה
אייזן הלל
אלברט מתיו
אלון אלירז
אליה חרות
אליהו לירן ברוך
אלקובי אליה
אנגלר חן*
אסולין הדס
אסרף יובל*
אפלבוים יצחק
אפרגן אריאל
אריאל משה
אריאלי עדי אסתר
באיה טילאהון
בדוסה מאיה
בוגנים שמואל מנחם
בוכריס אוריאל
בוסק נעמי
ביג'ל דניאל
ביטון עשוש שיראל
ביתן נעה
בלטה שרה (אסרסאץ)
בן-דרור שילה שלמה*
בן אברהם יעקב
בן בונן עדי
בן סימון יהל
בן עזרא מוריה
בן עמי שרה רבקה
בן שלום יצחק
בר שלום בתיה
בר תקוה אמיתי משה*
ברקוביץ אמציה
בש יונה
ג'אן תהילה
גבאי ליאל
גולדברג חיים
גולדברג טל
גולדשטיין יעל
גולן אביחי
גלבר נעמה
גלסר מוריה
גלרנטר אלעד
גמדני בתיה
גנטק מתניה אברהם
גרוס יגאל
גרייצר אליסף
גרינבלט תחיה
גרינברג יונתן
דהן אילת השחר
דולינסקי ראשית בתאל
דולינסקי שמשון נועם
דוראני אוריה
דורפמן מיכאל
דינר דביר
דמרי זהר אידית
דרשביץ פינחס
הדר תאיר
הכהן נוה*
הרשקופ מתניה
וויספר חיימי
וורצמן אלון
ויטלין רן
ויסמן תמר
ולטפרייד הלל
זאנגי יחזקאל
זולוטארבסקי טל
זלצר דוד
זריהון מולה
זריהן שי
חג'בי עמר
חזקיה עידו
חי אילן
טי אביעד
טנא שרויטמן רננה
טרבלסי שלומית
טרקו תהילה
יאיר עדי
יהלומי איתן
יואלי עמיחי
יסלזון הרבסט תמר
כהן אושרת
כהן איב
כהן בנימין
כהן דנה
כהן הלל
כהן יסכה
כהן מוריה
כהן רועי שמעון
כהן שירה
כהן שירה
כהן שלו נדב
כונן אורי יעקב
כחלון רפאל
כליפה אמונה
כנעני מורג
לוי יוסף דוד*
לוי נחשון
לוי תפארת
לוינסון שחר
לם צבי
לשץ יובל מרים
מארנץ אחינעם
מונדשיין שלמה
מוסאי שמרון
מימון דביר
מינס ברק
מינץ אחינעם
מירוויס הוד-יה
מלאכי שטיינבאום אוראל
מלך משה
מלכיאלי חן*
ממן יוכבד
מנדלברג הדס
מנלה חן
מעוז נעם
נאמן גלעד
נובצקי אריאלה צפורה*
נחשוני ישראל
נמני נהורא*
נעם כרמל
סייג שירה גאולה
סימון אלישבע
סישל יעקב
סלע אודיה
סלע קשת
סמית עזרא
סעדון אליה דוד
סעדיה דורית
סעיד טליה
סרור אמונה
סרור רחל
עובדיה הראל
עובדיה שרה*
עטייה-פניגשטיין אודיה
עמרני שולמית
עשהאל רחל
עשוש אמתי
פוטר עדי
פורת ישראל
פינטו מתן
פיש נתנאל
פישמן שחר
פישפדר הדר
פישר אריאלה
פלמור פולק הלל רבקה
פלנט טמיר*
פרבר הדר
פרוינד איתמר
פרוינדליך נגה
פריד אפרת
פרידמן אחינעם
פרנקפורטר איילת
פרסקי הראל
פרץ הדר
פרץ שוהם
פרץ שי אל
פרקש נחום
צור איתן
ציטרון ליה
צלניק מרדכי
קדרון רועי
קורין אורן אליהו*
קורל (הכט) הדר
קייפור שלומית
קלה תמר
קלופשטוק אילת
קליין אורטל
קליין תאיר
קלין הודיה
קמפנר דניאל
קניגסברג שלמה
קרוב אוריה
קרמר יהודה*
רוזנפלד יהודה
רוט עידו
רוטשטיין שלו
רזניקוביץ אייל
ריץ נועה
רפאלי כרמית

*בהצטיינות יתרה

המכללה האקדמית הרצוג
מייסודן של מכללות ליפשיץ והרצוג
אלון שבות ▪ ירושלים ▪ מגדל עוז

המועצה האקדמית של המכללה האקדמית הרצוג מברכת
את תלמידיה שהשלימו את לימודיהם האקדמיים לתארים:

בוגר בהוראה .B.Ed

מוסמך בחינוך .M.Ed | M.A | M.A.A.T

הטקסים ייערכו אי"ה בקמפוס מכללת הרצוג - היכל שלמה, רח' המלך ג'ורג' 58, ירושלים
תואר ראשון - יום שני, ט' בסיוון תשפ"ו (25.5.26) בשעה 18:00
תואר שני - יום שלישי, י' בסיוון תשפ"ו (26.5.26) בשעה 17:30

שאלתיאל עילי דוד
שגיא יאיר
שוקט יהונתן יהושע
שטרמר אפק
שטרן יעקב
שיוביץ יהודה
שיראל צבי
שלומוב ליאל
שמואל נעמי
שרון משה
שריג יפעת

מקבלי תואר
M.Ed | M.A | M.A.A.T.

אבואב דוד
אדא מרים
אופן אליסף
אזולאי אביה
אטיאס נויה
אייזן הודיה*
אילן שרון
איתן ורד
אל גרבלי תורי
אלון תמר לאה
אלטמן קרן*
אלימלך רבקה
אלימלך מרווה
אלמלח לינוי
אלמקייס עמר אופיר
אלקין אינה
אסולין דניאל
אסולין זלצמן קרן
אסולין זלצמן קרן
אפיק אורי
אפרתי נאוה
אריה יהודה זהר
בדנרש יונתן*
בהט עירית
בוגט מיכל
בטאט הדס*
בית הלחמי אורן
בלומנדל נחום שלומית טל*
בן גד משאת*
בן גיגי מוריה
בן הרוש אליהו
בן עטר דוד
בן עמרם רעיה
בצלאל סימה
בר טליה
ברוכים ליאור*
ברלין אלישיב
ברנדסדורפר רחל אורלי
גבאי תמר*
גבאי יצחק
גבריאלי הדס
גוטווירט נטעאל
גוטמן מוריה*
גויטיין ברוך נתנאל
גולדיש הדר
גולדשטיין רעיה
גלולה הודיה
גרופמן ירון*
גרין רייס שרה
גריסרו עדי אודליה
גת אלישבע
דביר אוריה
דובינר עידו
דמרי אלעד יוסף
הדר סער
היימן חגית
הלברשטט חגית
המבורגר אורית
הנשקה אבישי
הראש רעות
הרוש יעל
הרמס אבישג
וורן רננה*
וייסבלך מרים
וקנין יובל
זגורי לירון
זכאי ניר
זקש ראשית
זרקה איילת
חדד איתמר
חדד עמוס
חממי חני
חן תומר
חשאי איתי-אלחנן
טביב אלקנה
טובול קורל
טננבאום עמית
יהודה מיכל
יהושע רעות
יוסף אופיר
יופה לאה
כהן איילה
כהן נעה
כהן רנית
כהן מוריה
כהן מיטל
כהן רעות
כהן- סולאל דורית
כהן אסרף עמית
כץ רוני
כריבלי רעות
לב סודאי יודפת
לבנה רננה
לוביץ אסתר
לוונטל יהונתן
לוי דביר
לוין אליעד
לחמי חמוטל
לרנר דניאל
מאוטנר נעמי
מויאל רמי
מטלון אוריה
מטקו דמקה
מילר שרה
מירל תהילה
מליחי רעות
מלמד כהן שירה*
משען נורית שלומית
נאה צופיה
נבט עדי
נחמו טליה
ניאזוב מיכל
נידרלנד רננה*
נעים מרב חנה
נפש אורטל-הדסה
נריה ליאת
נתנאל רעות*
סיטון רועי
סלימן אסתר
סלע הדס
סמואל יהודה דב
סעייד אודיה
עובדיה הדר
עטיה אמונה
עמר קארין
עמרם חני
פיבלזון אודיה
פיזם יובל
פיירשטיין שימרית
פיש שרית
פרידמן חיה מושקא
פרידמן לאה
צאירי נטלי
צוקרמן אריאל
ציג אמונה
קורשייה אביגיל
קליין מרדכי
קלר עידן*
קריגר שרית
רבי דבורה אסתר*
רובינשטיין חנה*
רוטשטיין עמית
רוימי רון
ריבק לאה*
שאול שלהבת יפה
שטוסל גיל שרה
שטראוס רחלי
שיטרית שלי
שיפר שירה
שליידר איילה שיראל
שמש רינת-חנה
שניצר קלרה
שפירא שירה
שפירא עידית
שפירא ידידה
שקד מאיה
שרעבי שירן
תמיר איתי





מתכננים את החזרה.
גלעד ארדן ומשה כחלון

צילום: נעם רבקין פנטון
פלאש 90

היה לעשות יותר, כך שמראש מדובר בפשרה ולא במצב אידיאלי. ולכן הדרך לקחת את המוצר הבעייתי הזה ולמקסם אותו, תלויה בשאלה כמה החוק הזה ייתפס כלגיטימי בתוך המגזר החרדי מצד אחד, ועד כמה הוא ייתפס כניסיון רציני ואמיתי לגייס חרדים בקרב הציבור הרחב מהצד השני. ומהי הבטוחה הכי אמינה ואותנטית לכוונות החרדיות ביחס לחוק הזה? ההצהרות שילוו אותו.

אם החרדים יגיעו להצביע בעדו כמי שכפאם שד ועם קריצה הצידה, ועם אמירות בכל מיני פורומים חרדים סגורים נגד החוק וכמה הוא לא אמיתי, שם גם יסומן הכישלון העתידי שלו. ולכן באו חברי סיעת הציונות הדתית לאנשי הקואליציה וגם לבכירי המפלגות החרדיות, והבהירו להם שהחוק חייב להיות מלווה בהצהרות פומביות של המנהיגות החרדית על כך שמי שלא לומד תורה צריך להתגייס. אמירות גם של חברי כנסת חרדים וגם של רבנים בולטים בציבור החרדי, כולל של הרבנים הראשיים לישראל. וסביב הדבר הזה בדיוק מתנהלים עכשיו מגעים, כולל במעורבות אנשיו של ראש הממשלה. למעשה, במילים כאלו ואחרות, הובהר לסיעות החרדיות שאם הן מעוניינות בחוק הגיוס שממתין כרגע בוועדת החוץ והביטחון, ההצהרות האלה הן חלק מהמחיר שעליהן לשלם כדי לגייס רוב לאישור החוק. רוצים חוק שיסדיר את הנושא אחת ולתמיד? דברו פומבית בעד גיוס. אם את המחיר הזה אינכם מסוגלים לשלם, אזי תבואו בטענות רק לעצמכם.

סובלנות לפורשים

מה שמעביר אותנו באופן טבעי לאחד האתגרים המרכזיים שבסביבת ראש הממשלה ובליכוד בכלל מתחילים להפנים שצפוי ללוות אותם לאורך מערכת הבחירות הקרובה. במחקרי עומק שנעשים שם רואים בבירור שישנם לא מעט כאלו שמוגדרים כאנשי ימין, שיותר ויותר נוטים שלא להצביע בבחירות האלה. כאלו שמצד אחד הגיעו בינם לבין עצמם למסקנה שלפחות לעת הזאת הם סיימו עם מפלגות הימין הקיימות, אבל מצד שני כשהם רואים את מה שיש למחנה המרכז־שמאל להציע, הם נבהלים אפילו יותר. כך לדוגמה ישנם כאלו שלא מוכנים להכיל את החיבור של בנט עם לפיד ואומרים לעצמם שאם ככה, אז עזבו אותי, לא אגיע להצביע. בשורה התחתונה הם כרגע נשארים בבית בבחירות הקרובות. ונתניהו רואה את הנתונים האלה, של אנשים שמוגדרים כחסרי בית פוליטי. ולא רק זה, הוא רואה את זה כמגמה שנמשכת לאורך זמן ולא כאיזה שיגעון חולף, והוא מבין שזו הבטן הרכה שלו בבחירות הקרובות.

עד לפני כמה שבועות, רק עצם העלאת הרעיון של מפלגת ימין־מרכז חדשה, הייתה גורמת לתגובה קצרת רוח לכל מי שנמצא בסביבת ראש הממשלה. ובכן, היום הם כבר נשמעים אחרת. זה לא שראש הממשלה יכול ללחוץ על כפתור ולאפשר את הקמתה של מפלגה שכזו או למנוע אותה. אבל זה משהו אחד אם מפלגה שמורכבת לדוגמה בחלקה מפורשי ליכוד תהפוך למטרה לתקיפה בבחירות הקרובות, ותעלה על המוקד, וזה משהו אחר לחלוטין אם בליכוד יחליטו להתעלם ממנה ולא להתייחס אליה במהלך הקמפיין. אלו שני אירועים שונים לחלוטין שגם צפויים לגרור תוצאות שונות לחלוטין. היום הנטייה הברורה שם היא לא לתקוף מפלגה שכזו ולא להפוך אותה לעוד מטרה בקמפיין הבחירות, בשונה כמובן ממה שיקרה ביחס למפלגות המרכז־שמאל.

צריך להוסיף ביושר שנכון לעכשיו כלל לא ברור מי יהיה זה שיוביל מפלגה שכזו, שהרי כמות הדמויות שעוסקות ברעיון ומשתעשעות באפשרות לקחת בו חלק, ואף סבורות שהן צריכות להוביל, היא בלתי נגמרת. אפשר למצוא שם את שלושת אנשי הליכוד (בהווה ובעבר) ארדן, כחלון ואדלשטיין. אליהם אפשר להוסיף את תת־אלוף במיל' דדי שמחי וגם את תת־אלוף במיל' עופר וינטר. ויש כמובן את איילת שקד שממתינה עוד מסוף הבחירות הקודמות. שבוע שעבר התווסף גם חבר הכנסת חילי טרופר, ועוד לפניו יש את יועז הנדל ומפלגת המילואימניקים, כשאפילו בני גנץ וכחול לבן נמצאים בגדול באותו אירוע. כולם יושבים על אותה משבצת שממוקדת בהפסקת שיח החרמות, כשרובם נוטים ביטחונית ומדינית לימין. כשיש גוף אחד כזה, זה משהו אחד. אבל כשיש כל כך הרבה כאלו, ולכל אחד באופן טבעי יש גם קצת אגו, מדובר באירוע מורכב ובעייתי הרבה יותר.

הרי בסוף מדובר במשאב קולות מוגבל. וקודם כול יש צורך לקבע תחושה בציבור שיוזמה שכזו בכלל עוברת את אחוז החסימה, ואחר כך כדי למקסם אותה אז גם צריך להוסיף לה תחושה של אטרקטיביות. כל אחד מהשמות שהזכרנו מחזיק בשאיפות אישיות לא קטנות, חלקם הגדול כבר כיהנו כשרים, ואחרים מכוונים לשם. אבל אין דבר כזה. אין מפלגה שמיועדת כולה להתמנות לשרים ביום שאחרי הבחירות. כמה מהם מוכנים להיות "רק" חברי כנסת? לכל מי שעוסק בנושא הזה ברור שזה יכול לעבוד רק בתנאי שכל מי שהזכרנו ירוץ ביחד ולא באמצעות כמה יוזמות מקבילות. אנשים שמעורבים בבדיקות שנעשות טוענים שעד לפני כמה שבועות כל אחד מהאישים הללו היה בטוח שכולם יתכנסו סביבו ושהוא מוקד העניין. כששמונה או עשרה חושבים כך במקביל, הכישלון מובטח. בימים האחרונים, כך נטען, מתחילה לחלחל שם ההבנה שבצורה הזאת זה ייגמר בכלום ושום דבר, ושלא כולם יכולים להיות שרים וחלקם יידרשו גם לעבוד בכנסת, וגם שאי אפשר שיהיו שמונה יושבי ראש ליוזמה שכזו. אפשר לקרוא לזה, בזהירות המתבקשת, התחלה של פתרון. ■

אנשים שמעורבים בבדיקות שנעשות טוענים שעד לפני כמה שבועות כל אחד מהאישים הללו היה בטוח שכולם יתכנסו סביבו ושהוא מוקד העניין. כששמונה או עשרה חושבים כך במקביל, הכישלון מובטח. בימים האחרונים, כך נטען, מתחילה לחלחל שם ההבנה שבצורה הזו זה ייגמר בכלום ושום דבר

הכותב הוא פרשן ומגיש בכאן רשת ב' ובכאן 11 ומורה דרך

בס"ד

הביתה
שדים לאדמות המולדת

בימים אלו אנו פועלים על מנת להשיב את שטחי ארצנו לידינו
החוקיות ולביטול הסכמי אוסלו.
השטחים הפתוחים ביהודה ושומרון
ובפרט בשטחי A ו-B, הם עתודת
הקרקע האסטרטגית והערכית של
מדינת ישראל.
שליטה ישראלית מלאה במרחב הזה היא תנאי הכרחי
לביטחון, להתיישבות ולמימוש החזון הציוני של הדור
הבא, ומהווים כוח משמעותי למאבק נגד מדינה
פלסטינית.

هذا الطريق بيوصل لأرض أجدادنا.
بهالأيام إحنا شغالين عشان نرجّع هالمناطق لإيدينا الشرعية ونلغي اتفاقيات أوسلو.
المناطق المفتوحة في يهودا والسامرة، وبالذات مناطق A وB، هي الاحتياطي الاستراتيجي
والقيمي لدولة إسرائيل.
السيطرة الإسرائيلية الكاملة على هالمساحة هي شرط أساسي للأمن، وللاستيطان، ولتحقيق
الرؤية الصهيونية للجيل الجاي، وبتشكّل قوة مهمة في مواجهة إقامة دولة فلسطينية.

At the moment, we are working to restore areas of our homeland to our sovereignty and to annul the Oslo Accords.
The open areas in Judea and Samaria, and in particular the A and B areas, are the strategic and ideological cornerstone of the State of Israel.
Complete Israeli control over this region is a vital condition for security, settlement and fulfillment of the Zionist vision for the next generation, and constitutes a significant factor in the battle against a Palestinian state.

התיישבות בכל ישראל
ביטחון לכל ישראל

ממשיכים את מהפכת ההתיישבות ביו"ש!

מתיישב יהודי שחורש את האדמה, רועה צאן או נוטע כרמים שווה לגדוד לוחם,
ויוצר בפועל קו הגנה נוסף לכל מדינת ישראל.

הריבונות, העתיד, ההיסטוריה והביטחון של ישראל מתחילים בהתיישבות.



יוני רוטנברג
לתגובות: yoniro770@gmail.com

אמת מארץ תצנח

התיק נגד יועצי ראש הממשלה, שנסגר השבוע, הוא עוד פרק במסע הציד חסר המעצורים של פרקליטות המדינה, שבמקום לרדוף צדק רודפת את נתניהו ← בדרך אל המטרה, המערכת המופקדת על שמירת החוק מפרה אותו שוב ושוב – ואיש לא עושה חשבון נפש, ואין מי שנותן את הדין



← האשמה היחידה שלו היא היותו עוזרו הקרוב של נתניהו. יונתן אוריך

צילום: יונתן שאול פלאש 90

אין ספק שנעים יותר וטוב לחזות בסימני גאולה חיוביים שמופיעים בדור שלנו, כמו הארץ שנותנת את פירותיה בעין יפה או התקרבות של עם ישראל אל אביהם שבשמיים. אבל מה לעשות שלא תמיד הבחירה בידינו. לפעמים קשה להסיט את המבט מתופעות אחרות, שליליות למדי, שכבר הקדימו הנביאים לפני אלפי שנים לעדכן אותנו שיאפיינו את דור הגאולה. כמו ישעיהו, שאמר שבדור כזה האמת תהא נעדרת, וחכמים בתבונתם פירשו שהאמת "נעשית עדרים עדרים והולכת לה". והשבוע, הרגשתי בצער גדול שאני מבין לעומק במה דברים אמורים.

יש, או ליתר דיוק אמור להיות, צדק בסיסי שמתעלה מעל ויכוח פוליטי או מאבק ציבורי. ערך יסוד אנושי, של הכרה בכך שהמחלוקת האידאולוגית נעצרת במקום שבו הפרט נרמס תחת גלגלי המערכת שלא במשפט. חשבנו שרק משטרים מושחתים כמו של סטאלין מאמינים בפתגמים ציניים כמו "כשחוטבים עצים עפים שבבים". אז טעינו. מתברר, ולא בפעם הראשונה, שבדור שלנו עיקרון ה"עדרים עדרים" גובר על האמת. בשם צדקת המחנה, מותר לרמוס ולשקר. ושוב, לא בפעם הראשונה, אנחנו מגלים שזה נובע מתוך החממה הרעיונית שהולידה גם את סטאלין. אני מדבר על ההליך המשפטי נגד יועצי ראש הממשלה בפרשת הטרדת העד.

> "אנחנו פה כי אתה צריך לתת לנו משהו", צוטט החוקר בפרוטוקול החקירה של ארי הרו, "מה אתה יכול להגיד לי על אירועים פליליים או דברים פסולים, זה מה שאני צריך ממך. אני רוצה רשימה מה הדברים שהיו, כדי לדעת איזו סחורה יש לך. אני הולך איתך על הסכם, הולך לסגור לך תיק, אני רוצה לדעת מה אתה נותן"

נזכיר לקוראים שלא עקבו. בשנת 2019, אחרי שחתם שלמה פילבר על הסכם עד מדינה במסגרת תיק 4000, הגיע לפתח ביתו בפתח תקווה רכב מקושט בסיסמאות ואיורים ברסלבריים, והחל להשמיע הקלטה חוזרת. פילבר, נזכיר, היה מנכ"ל משרד התקשורת בזמן שבו התנהל הקשר האסור בין נתניהו לאלוביץ', על פי כתב האישום בתיק 4000, והוא כביכול סיפק למשטרה את האקדח המעשן על ההנחיה של נתניהו להיטיב עם בזק. בהמשך הוא אומנם חזר בו מהעדות על "פגישת ההנחיה" והסכם עד המדינה עימו בוטל, אך באותה עת הוא נתפס כאיום גדול על חפותו של נתניהו. ברמקולים שמול ביתו הושמע ריאיון שלו עם עמית סגל, ובו טען בתוקף שאין כלום בחשדות. ולאחר הקול, נשמעו קריאות לפילבר שיחזור בו מן הכוונה להעיד נגד נתניהו.

המשטרה חקרה את האירוע הזה בחשד לעבירת הטרדת עד. החקירות הובילו לשני פעילים ששכרו את הרכב והביאו אותו למקום, אבל המשטרה חשבה שהניחה את ידיה על דגים שמנים יותר: יועצי ראש הממשלה עופר גולן, יונתן אוריך וישראל איינהורן. הם נעצרו ונלקחו לחקירה, כשהחשד הוא שהם אלו שיזמו את ההטרדה והפעילו מאחורי הקלעים את שני הפעילים שהחנו את הרכב מתחת לביתו של פילבר.

משם המצב רק הידרדר. חוקרי המשטרה ביקשו במהלך החקירה את מכשירי הטלפון של אוריך וגולן כדי לחטט בהם ולחפש ראיות. השניים, שלא היו מנוסים בחקירות, ביצעו מה שאמר להם השוטר כמו כל אזרח ישראלי טוב. הם לא העלו על הדעת שלשוטרים אין צו חיפוש, ועצם הבקשה שלהם לסרוק את הטלפונים בלי להבהיר לנחקרים שהם לא חייבים למסור את המכשירים וששום רע לא יאונה להם אם יבחרו לסרב - היא פשוט עבירה על החוק.

המשטרה אומנם הוציאה לאחר מכן צו חיפוש בדיעבד, אבל עצם הפעולה החקירתית שזיהמה את ההליך הובילה לסיבוב ארוך בין בתי המשפט. עד כדי כך שהדיון בעניינו של אוריך הגיע לבית המשפט העליון, שקבע הלכה מיוחדת בענייני גבולות החיפוש במכשירים סלולריים על שמו של אוריך. הלכה די בולשביקית, אגב, שזכתה לביקורת באקדמיה על הפרצה שהיא מותירה למשטרה בכל הנוגע לפרטיות הנחקרים, וחוסר ההבנה שהפגינו השופטים לגבי המשמעות של חדירה למכשיר נייד של אדם בעידן הדיגיטלי.

מסע ציד בסביבת נתניהו

משהולבנו בבית המשפט הממצאים שנשאבו מתוך המכשירים הסלולריים, הגיע תורו של כתב האישום. אומנם חמש שנים ←

בס"ד

מכללה ירושלים
איכות תורנית-אקדמית-חינוכית

שנתיים

ובשנה השלישית את מורה מתמחה!

יום פתוח
י"א סיון
(27.5.26)
15:00-18:00

יריד לימודים
תואר ראשון

מלגת לימודים

מעונות חינם שנה א'

בריכה בקמפוס

ארוחה ב-10 ₪

שילוב **מדרשה**





לפרטים והרשמה:

02-6750724 | 053-8254356 | rishum-jer@michlalah.edu

מכללה ירושלים, רח' ברוך דובדבני 36, ירושלים

יוני רוטנברג



נשלחה לבית המשפט כדי לנקות את העבודה המרושלת, וזכתה לעלות בדרגה. רינת סבן

אחרי האירוע, שעל פניו פשוט מאוד לפיענוח וקרה באופן פומבי ומתועד, ובכל זאת. בישורת האחרונה, כך על פי הדיווחים אז, התגלעה מחלוקת. הפרקליט המלווה את התיק, עורך הדין חיים ויסמונסקי, היה סבור שאין לכתב האישום הזה סיכוי. הראיות, נוסף על כך שנשאבו בחוסר סמכות, הן גם דלוחות מכדי להביא להרשעה. גם העובדה שהמוטרד עצמו, פילבר, מסרב בתוקף להשתתף בהליך ואמר במפורש שלא חש מוטרד ואינו מעוניין במיצוי הדין עם "מטרידיו" - אינה מוסיפה לתביעה. אבל כל זה לא שכנע את פרקליט המדינה איסמן. בעצה אחת עם סגניתו, ליאת בן ארי, הוא הגיש כתב אישום (בן שלושה עמודים!) נגד שלושת החשודים - הכוורת של ראש הממשלה.

נחסוך מכם את כל ההליך והדיונים, ונקפוץ לשבוע הזה - שבע שנים אחרי תחילת החקירה בפרשת נחמן־גייט. היועצת המשפטית לממשלה, בכובעה כתובעת הראשית, נאלצה להודיע לבית המשפט בבושת פנים על "הקפאת הליכים". התירוץ הרשמי: אחד החשודים, איינהורן, עבר להתגורר בחו"ל ולא ניתן לגבות ממנו עדות. המשמעות בפועל: התיק הולך לגריטה. הפרשנות שלי: איינהורן הוא רק הסולם כדי לרדת מהעץ המביך שאיסמן בחר לטפס עליו עם כתב האישום.

וכעת להפקת לקחים. יונתן אוריך היה חשוד עד לפני שבוע בשלושה תיקים. נכון לעכשיו - רק בשניים. ההימור המושכל שלי הוא שבבוא היום אף לא באחד. ומדוע? כי כפי שהקדמנו בתחילת הדברים, האשמה היחידה של אוריך היא היותו עוזרו הקרוב של נתניהו. כפי שנהוג במשטרה מתוקנת שרודפת ארגוני פשע, החוקרים מחפשים את דגי הרקק שצמודים לכרישים השמנים, כדי להפוך אותם לעדים נגד הבוס. אתם יכולים לחשוב שאני קונספירטיבי, אבל לצערי הרב - בתיק הטרדת העד, המשטרה והפרקליטות דאגו לרמוז בכל דרך שאני צודק.

נחזור לימים ההם, שנת 2019, עת החקירה נגד נתניהו בשלושת תיקיו מתנהלת בקדחתנות. יותר מאדם אחד העיד על כך שהאווירה השלטת הייתה "ציד ראשים". ארי הרו, חבר ותיק יותר בכוורת של נתניהו, סיפר בעדותו בבית המשפט כיצד ניצלו החוקרים חשדות שעלו נגדו בתיק שהתנהל בענייני עסקיו הפרטיים בלי שום קשר לראש הממשלה, כדי לשדל אותו לתת להם מידע על נתניהו. "אנחנו פה כי אתה צריך לתת לנו משהו", צוטט החוקר בפרוטוקול שהוצג לבית המשפט, "מה אתה יכול להגיד לי על אירועים פליליים או דברים פסולים, זה מה שאני צריך ממך. אני רוצה רשימה מה הדברים שהיו, כדי לדעת איזו סחורה יש לך. אני הולך איתך על הסכם, הולך לסגור לך תיק, אני רוצה לדעת מה אתה נותן".

אך לפני חצי שנה העיד אחד החוקרים בתיקי נתניהו, צחי חבקין, כי הוא וצוותו הרחיבו את גבולות הבדיקות והחקירות שלהם בענייני נתניהו הרבה מעבר לממדים שאושרו להם מפרקליטות המדינה. נזכיר, בית המשפט קבע כי פעולות החקירה בתיקי נתניהו נעשו בלי אישור כתוב מראש של היועמ"ש דאז, מנדלבליט, בניגוד לחוק. אתם מבינים את המשמעות של כל הסימנים הללו: באגף החקירות של משטרת ישראל ניהלו בסוף העשור הקודם מרוץ עוועים בדרך אל מידע שיפיל את נתניהו, ושום חוק או נוהל לא עצר בעדם.

> פקד רינת סבן ענתה לכל השאלות בחקירה הנגדית באחת משתי תשובות: לא זוכרת, או מנועה מלענות. בית המשפט העליון אומנם מתח ביקורת חריפה על התשובות המתחמקות שלה, ואף טען שסתרה את עצמה בחלק מהדברים, אבל הגל חלף. איש לא שילם מחיר על הפרת החוק, וכל המידע מתוך הטלפונים של אנשי הסוד הקרובים ביותר לראש הממשלה נותר בכונני המשטרה

פגיעה בממשלה עדיפה על האמת

כשמבינים את ההקשר הזה, האם יש בכלל ספק מדוע חוקרי המשטרה - שבוודאי מכירים את הסעיף הרלוונטי מחוק סדר הדין הפלילי שעימו הם מתעסקים יום־יום - החליטו לעבור על החוק ולשאוב מידע, כמה שיותר מהר, מהמכשירים הסלולריים של אוריך וחבריו? האם יש ספק למה נועד המהלך הזה, שגווע בקול ענות חלושה אחרי שמונה שנים במשיכת תביעה מבישה של היועצת המשפטית לממשלה?

אם לא די בזה כדי לשכנע, בואו נזכיר כיצד ניהלו המשטרה והפרקליטות את ההליך המקביל בנושא החיפוש הבלתי חוקי במכשירים. מה שאפרט כאן אינו פרי דמיוני הימני הקודח, אלא מבוסס על קביעות של בית המשפט העליון בפסק הדין שלו. ובכן, בעתירה הראשונה בבית משפט השלום, בחרה המשטרה לשלוח - בניגוד לבקשת בית המשפט - חוקרת זוטרה שעסקה בתיק, ולא את כל המעורבים. ההתנהלות הזאת חזרה על עצמה גם בדיונים הבאים. החוקרת הזוטרה שנשלחה, אגב, היא אחת בשם רינת סבן. שם שהפך מאז למוכר מאוד, ועוד נשוב אליו.

הפרקליטות, שהרגישה את שולי גלימתה מתלחכים, שלחה לעזרה את הזרוע הנאמנה שלה - מח"ש בראשות קרן בר מנחם. המחלקה לחקירות שוטרים הודיעה כי פתחה בבדיקה בעניין החדירה הבלתי־חוקית לטלפונים של עוזרי ראש הממשלה. הבדיקה הזאת, כמובן, לא הובילה לכתבי אישום או אפילו להערות פיקודיות לחוקרים המעורבים. זו כלל לא הייתה המטרה. החקירה על הנייר של מח"ש נועדה כדי להגן על השוטרים מפני ביקורת של גוף סלחן הרבה פחות לפגיעה בזכויות נאשמים: בית המשפט.

כך עמדה פקד רינת סבן בפני בית המשפט, וענתה לכל שאלות פרקליטי הנאשמים בחקירה הנגדית באחת משתי תשובות: לא זוכרת, או מנועה מלענות מפני שמתנהל הליך בעניין במח"ש. טיוח המהלך האמיתי של המשטרה הושלם בהצלחה. סבן, השעיר לעזאזל מתוך הצוות שנשלח כדי לנקות אחרי העבודה המרושלת של דיג ראיות נגד ראש הממשלה, הצליחה לצאת מזה בשן ועין. בית המשפט העליון אומנם מתח ביקורת חריפה על התשובות המתחמקות שלה, ואף טען שסתרה את עצמה בחלק מהדברים, אבל הגל חלף. איש לא שילם מחיר על הפרת החוק, וכל המידע מתוך הטלפונים של אנשי הסוד הקרובים ביותר לראש הממשלה נותר בכונני המשטרה.

את אותה סבן, אגב, שהייתה אמורה לעוף על טיל יחד עם כל צוות החקירה, המליכו אבירי הדמוקרטיה על עצמם לפני כמה חודשים. השר בן גביר, באופן מתבקש, החליט לא לחתום על קידומה לדרגת סגן ניצב. סבן עתרה נגדו לבית המשפט המחוזי, וכל התקשורת רצה לעמוד לצידה ולצייר אותה כלוחמת חופש. "אם יש צדק בעולם, יום אחד רינת סבן תהיה המפכ"ל", התפייטה בשידור וללא בושה מגישת התאגיד טלי מורנו. חברי כנסת מהאופוזיציה יצאו מגדרם וצילמו סרטונים בשבחה. וגרוע מכול: בית המשפט עצמו - אותו בית משפט שמולו עמדה ושיקרה במצח נחושה אך לפני שנים אחדות - הורה, באופן נעדר סמכות, להעניק לסבן דרגה בלי חתימת השר.

כיצד ייתכן? כאן אנחנו חוזרים לאמת הנעדרת. אפילו בית המשפט, מקום הצדק לפי הנטען, מניח בצד את האמת והצדק בשעה שמולו ניצב שר מהממשלה. הנחתת מהלומה על בן גביר עדיפה מהאמת. הפלת נתניהו גדולה מפרטיותו של יועצו. שמונה שנים של עינוי הדין לאנשים שלא עשו מאומה הן מחיר של מה בכך בשביל מערכת שהעיקר מבחינתה הוא שירות המחנה. אנחנו לא מאמינים יותר לדיבורים הצבועים על דמוקרטיה ושלטון החוק, לא כשאנשים כשרים נרמסים לידינו על לא עוול בכפם. לפחות אנחנו, נשמור על עמוד השדרה מוסרי שלנו מול מכבש העדר.■



תל-חי
אוניברסיטת
קריית שמונה בגליל

בואו יחד ללמוד ולהשפיע על עתיד הצפון

יום פתוח 28.5

י"ב בסיוון
10:00-17:00

חג השבועות מסמל צמיחה והתחדשות. אנחנו מאמינים שלימודים בתל-חי הם דרך לצמוח, להשפיע ולהיות חלק מבניית העתיד של הצפון ושל החברה בישראל.
מוזמנים להגיע ולשמוע על מסלולי לימוד מגוונים המשלבים מצוינות, קהילה, ציונות וחיבור לארץ.

תואר ראשון B.A. בחינוך בשילוב לימודי מדרשה בשנתיים בלבד ועל תכניות נוספות.

מאחלים לכל בית ישראל
חג שבועות שמח ומבורך

הסעות חינם מרחבי הארץ

לפרטים והרשמה דברו איתנו
9827* או סרקו את ה-QR:



חגית רוזנבאום
לתגובות: Hagitr72@gmail.com

חבלי משיח

העונש החמור שהוטל על לוחם הנח"ל שענד 'פאץ' משיח' מעורר סערה בקרב חבריו לגדוד ← החיילים, שאך לפני ימים ספורים עברו מלוחמה בלבנון למשימות ביטחון בשומרון, חשים שתגובת המערכת בררנית וחסרת פרופורציה: "ענישה דרקונית כלפי לוחם קרבי ומפקדיו בשל פאץ' מעבירה מסר קשה של ניכור", כתבו אימהות לוחמים במכתב ששיגרו לרמטכ"ל

"הדברים שלנו יוצאים ממקום מאוד קשה ומאוד כואב, כי אנחנו כהורים מפקידים את הילדים שלנו בידי הצבא, אבל הם לא רכוש של הצבא ויש גורמים בצבא שלא מבינים את זה", אומרת בכאב עורכת הדין זהבה גור, אם ללוחם בגדוד הנח"ל שבו משרת גם הלוחם שנענש קשות על ידי הרמטכ"ל בעוון ענידת פאץ' משיח, "הילדים שלנו נשארים שלנו למרות שאנו נותנים להם את ברכת הדרך ומעודדים אותם לצאת לשירות צבאי ולהיות לוחמים. בסוף אנחנו בוודאי לא מצפים שהמערכת תפגע בהם, שהיא תגרום לדבר כזה. אנחנו שמחנו בבחירות שלהם ללכת ללוחמה, והיום אנו מרגישים מתוסכלים, מאוכזבים ואפילו מצטערים. אולי לא היינו צריכים כל כך לדרבן החלטות של ילד צעיר ללכת ללוחמה, כי אם זה היחס שהוא מקבל - למה הוא צריך להיות שם?!".

גם אם בסופו של דבר יומתק עונשו של הלוחם, הצלקת שתישאר בקרב חיילי הגדוד והוריהם כתוצאה מהאירוע החמור הזה לא תירפא בקלות. כזכור, בסוף השבוע שעבר, במהלך ביקור של הרמטכ"ל אייל זמיר בצפון השומרון, נקרה בדרכו חייל שענד פאץ' משיח על מדיו, והתגובה הדרקונית לא איחרה לבוא: מח"ט הנח"ל אריק מויאל שפט אותו ל־30 ימי מחבוש והדחה מלחימה.

הענישה על זוטה משמעתית שכזו, שהונחתה על ראש החייל במלוא העוצמה, עוררה מיד גלי הדף של ביקורת והתנגדות לא רק בקרב משפחות חיילי הגדוד, אלא גם בקרב גורמים פוליטיים וציבוריים שדרשו להמתיק את עונשו. השבוע התקיימו שתי הפגנות תמיכה בחייל בבית ליד, מול הכלא הצבאי שבו החל לרצות את ימי מאסרו.

מה הביא את זמיר לנקוט מדיניות כה חריפה נגד פאץ' משיח? מדובר במדיניות שעליה הכריז כבר לפני כשלושה שבועות, בשיחה שהעביר לסגל הפיקודי הבכיר בצה"ל. שם יצא בין השאר נגד חיילים שמעלים סרטונים מהשירות הצבאי תוך העברת מסרים מסוימים, וגם נגד ענידת פאץ' עם מסר על המדים: "אני מגדיר גם כאן - משרתי צה"ל בסדיר ובמילואים לא ישתמשו ברשתות החברתיות ככלי להפצת מסרים שנויים במחלוקת ולקידום עצמי. זהו קו אדום שאין לחצותו, והעוברים עליו יטופלו משמעתית. המדים שאנו לובשים הם סמל למקום בו אנו משרתים ולערכינו - אל לנו להשתמש בהם ללא אחריות". מאחר שפאץ' משיח הפך לאחד הנפוצים בקרב לוחמים, דתיים ושאינם כאלה, ניתן להניח בסבירות גבוהה שהוא זה שעמד במוקד הביקורת של הרמטכ"ל.

"שיקולים פוליטיים זרים"

השבוע הגן הרמטכ"ל על החלטתו להעניש את הלוחם בחומרה, ומול גלי הביקורת חזר וטען כי מדובר אך ורק בהחזקת ערך המשמעת בצה"ל, ערך שהוא מעניק לו חשיבות עליונה: "אין פה איזה עניין עם סמל כזה או סמל אחר - יש את הנראות של צה"ל ויש את האחידות של צה"ל", אמר הרמטכ"ל, "האחידות היא זו שמחברת בין כולנו, ולכן יש לנו את סמל היחידה ובעיקר, הכי חשוב, את דגל ישראל".

בהמשך דבריו הדגיש זמיר כי היכולת של צה"ל לנצח תלויה לא רק בכשירות המבצעית, אלא גם בסדר, בארגון ובמשמעת. "צריך להבין שהדרך לניצחון עוברת דרך צבא ממושמע, כשיר, מאומן, עם רוח לחימה ותחושת שליחות גדולה מאוד", אמר.

את זהבה גור, כאמור אם ללוחם בגדוד וחברת ארגון 'אימהות הלוחמים', ההסבר הזה רק מקומם עוד יותר, והיא רואה בכך ביטוי לאכיפה הבררנית שמובילה המערכת. "כדי שתהיה משמעת צריך אכיפה שוויונית, מידתית ואחידה. אתה לא יכול לדבר במילים גבוהות על משהו כל כך אמורפי, כשבשטח יודעים שיש אכיפה לא שוויונית ולא אחידה, כמו בנה של היועמ"שית שמעולם לא נחקר על גנבת אפוד קרמי וציוד צבאי מהיחידה שלו. למה הוא לא נחקר והועמד לדין? למה נגד הפצ"רית לא הוגש כתב אישום? למה לא נשללו ממנה הדרגות? אלה הדברים החשובים שהרמטכ"ל צריך לעסוק בהם, ולא ליפול על חייל זוטר שענד פאץ' מתוך תמימות. הוא לא אדם דתי או מסורתי, הוא שם פאץ' כמו שהחבר'ה שמים כל מיני פאצ'ים, והוא לא היחיד".

גור מציינת כי בניגוד לדברים שפרסם דובר צה"ל, שלפיהם החייל ביצע עבירה משמעתית נוספת, היא ביררה את העובדות ומדובר בלהד"ם, כלשונה. כלומר, הענישה הייתה נטו על ענידת הפאץ'.

נראה שמדובר במלחמת ערכים שמנהל הרמטכ"ל, הוא רמז לכך כבר בנאומו לפני שלושה שבועות.

"אם בערכים עסקינן, שיתחיל בדברים אחרים, יותר מהותיים ובוערים. אני לא יכולה לדבר בשמו ולומר מה מניע אותו, אני אומרת איך אני רואה את ההחלטה הזאת: היא נגועה בשיקולים זרים, ואני לא יודעת אם לא לקרוא לילד בשמו ולומר שיקולים פוליטיים זרים, כי איזו סיבה יש לו להתעסק בקטנות ולנהל מאבק נגד החייל הזה? אם זו ההחלטה שלך, בעיניי זה מאבק. הוא לא הוגן ולא מידתי ולא שוויוני. תראי כל מיני חיילים וקצינים שדיברו בחו"ל נגד ישראל, ומה עשו להם? כלום ושום דבר".

"הרמטכ"ל שלף מהמותן"

גור מתארת גם את הפגיעה שיצרו הרמטכ"ל והמח"ט בחיילי הגדוד כולו. היא נחשפה לתגובות שכתבו הלוחמים, והמחיר לדבריה כבד עד כדי פגיעה ברוח הלחימה. "היה עצוב לשמוע ולראות את תגובות החיילים והדברים שהם כתבו. זה פגע להם ברוח הלחימה, במוטיבציה, באמון שיש להם במערכת. אתה מרגיש נרדף. הם אומרים: באנו אחרי תקופה קשה, לא ככה צריך לנהוג בנו! זה פגע בחברים בפלוגה וגם בגדוד, זה לא עשה טוב. יש הודעות של חיילים שזה לקרוא ולתפוס את השערות, למה היה צריך לעשות להם את זה?". גור גם מודאגת מתוצאות חמורות יותר שעלולות להיגרם מפגיעה כזו בלוחמים: "זה עלול להביא חיילים למצבים קיצוניים", היא רומזת, "זה מאוד מדאיג אותנו, ההורים, והצבא צריך להתייחס ביותר הכלה והבנה".



→
"במקום לעסוק בחיזוק רוח הלחימה, מפעילים יד קשה כלפי חיילים בחזית". הפגנת התמיכה בחייל ליד הכלא הצבאי בבית ליד

צילום: שימוש לפי חוק 27א לזכויות יוצרים

זהבה גור, אם ללוחם בגדוד וחברת ארגון 'אימהות הלוחמים': "אתה לא יכול לדבר במילים גבוהות כשבשטח יש אכיפה לא שוויונית, כמו בנה של היועמ"שית שמעולם לא נחקר על גנבת אפוד קרמי. למה נגד הפצ"רית לא הוגש כתב אישום? למה לא נשללו ממנה הדרגות? אלה הדברים החשובים שהרמטכ"ל צריך לעסוק בהם, ולא ליפול על חייל זוטר שענד פאץ' מתוך תמימות"

ברקע האירוע היא מבקשת להזכיר באילו לוחמים מדובר: רק שבועיים לפני שהוצבו בצפון השומרון, עברו הלוחמים תקופה מאתגרת מכל בחינה בשירות בלבנון. "אני יודעת כמה קשה להם, גם ככה התקופה בלבנון הייתה להם קשה, סכנת חיים יומיומית, תנאים פיזיים קשים. אתה מגיע עם כזו חוויה לא קלה מלבנון, ואז אתה נכנס למשהו כזה, שהוא לא פחות קשה מבחינה נפשית. הרמטכ"ל היה צריך במקום זה לעשות ההפך: תבדוק את התנאים שלהם, מה עובר עליהם, האם מישהו במצוקה, האם צריך עזרה. הגיע מידע שאין מספיק אוכל באזור שהם נמצאים, לא תמיד יש אוכל חם. תנאי הקיום שלהם במחנה קשים. למה את זה הרמטכ"ל לא בדק?

"גם אם מישהו טעה בשיקול הדעת, הדרך ללמד ולחנך זה על ידי הנחיה והוראות. ואפשר היה לעשות את הדברים בדרך של שיחה או אזהרה", היא ממשיכה, "וגם אם לשיטת הרמטכ"ל הוא שבר פקודה, שלדעתי זה לא נכון ואני לא מסכימה עם זה, אי אפשר ללכת במדרג הענישה על הדבר הכי חזק עכשיו. 30 יום בכלא והדחה מלחימה זו לא ענישה מידתית, זו ענישה ראוותנית. תראי מה זה עשה, יש ביקורת ציבורית מכל הקצוות, מימין ומשמאל. מדברים איתי אנשים שלא קשורים לימין ואומרים שזה היה מוגזם".

במכתב ששלח ארגון 'אימהות הלוחמים' לרמטכ"ל, קבעו האימהות כי "ענישה דרקונית כלפי לוחם קרבי ומפקדיו בשל פאץ' מעבירה מסר קשה של ניכור, אכיפה בררנית וחוסר פרופורציה. במקום לחזק את רוח הלחימה - היא יוצרת תחושת רדיפה, תסכול ושחיקה מורלית של החיילים ובני משפחותיהם ופוגעת באמון הלוחמים במערכת. הבעיה המרכזית כאן איננה שאלת הטעם האישי ביחס לפאץ' כזה או אחר, אלא המסר המסוכן שעובר ללוחמים: במקום לעסוק בגיבוי, בחיזוק רוח הלחימה ובשימור המוטיבציה - עוסקים בהפעלת יד קשה כלפי חיילים הנמצאים בחזית", כתבו האימהות, ודרשו את ביטול הענישה ללוחם.

גור מסכמת ואומרת כי מדובר במקרה פרטי שהוא תמונת מראה למה שקורה בצבא ולאופן ההתייחסות לחיילים. "אנחנו נלחמים על העיקרון. היום זה הילד שלה, מחרתיים שלך ואחרי זה שלי. ואם הנורמה זה שליפה מהמותן של ענישה כזו של רמטכ"ל, היא מדאיגה". ■

מיחם הפלא. גאונות יוצאת דופן*

הידעת?

מיחם הפלא הוא המיחם
שמגיע עם שתי דפנות במרחק של 2.5ס"מ
מה **שמבטיח לכם בטיחות מירבית**
ומניעה מכוויות

מיחם הפלא הוא המיחם
טמפרטורת המים מעל 90 מעלות,
אך טמפרטורה של דופן החיצוני
רק כ-40 מעלות

מיחם הפלא הוא המיחם
עם צריכת החשמל מזערית של80 וואט
בלבד, כ-0.3 אמפר

Δ **המקורי**
הזהרו
מחיקויים



חדש!
6 ליטר

בידוד מושלם:
רותח בפנים,
נעים בחוץ.

חסכוני:
צריכת חשמל
של **0.3** אמפר

מתקדם:
העברה אוטומטית למצב שבת
לאחר הרתיחה

עכשיו גם אתם יכולים להכניס מיחם הביתה.

מאושר לשימוש על פי ההלכה
צמח

UNIVERSE
מס. 1 באיכות ובביצועים

באישור
משמרת השבת

טל להזמנות ובירורים
www.universe.co.il
***5419**

קיים בצבעים שמנת כסוף שחור **ובגדלים: 8 ליטר** (40 כוסות) > **10 ליטר** (50 כוסות) > **13 ליטר** (65 כוסות) > **16 ליטר** (80 כוסות) > **20 ליטר** (100 כוסות)

רשתות: רשת רפאלי, רשת ליאור, רשת חשמל נטו, רשת שיא החשמל ומיזוג, רשת זיק אור, רשת צורף , ובחנויות החשמל המובחרות ברחבי הארץ

ירושלים: סלון גאולה, מלכי ישראל 11 | מיסטר אלקטריק, יפו 50 | עולם הבית, ארן 3 מרכז מסחרי רמת אשכול | כל בו גאולה, לבוש מרדכי 3 | מחסני גבעת שאול, גבעת שאול 40 | **ביתר עילית:** יריד ביתר | **בני ברק:** טכנומיקס, ווקשטיין, הרב קוק 16 | מותג החשמל | **אלעד:** חשמל אלעד, רשב"י 19 | והגיהוץ, אלישע 5 | **הרצליה:** משרקי, סוקולוב 70 | **מודיעין:** טיים אלקטריק, יהודה הנשיא 16 | גל החשמל, חרט 1, מתחם ספיר | **רעננה:** סלון אפי, אחוזה 109 | ברכה לבית, אחוזה 98 קניון אלרם | מרכז אלקטרוניקה יגאל, רמב"ם 6 | **נתניה:** רמי אלקטרוניקה, שער העמק 3 | צבי סנטר, רבי עובדיה מברטנורא 1 קרית צאנז | **חיפה:** מקור החשמל, הרצל 64 | **טבריה:** טל חשמל, יהודה הלוי, אזור התעשיה | **יבואן: נורלייט בע"מ עמל** 64 **פתח תקוה**



"ישראל לא צריכה להתפשר בביטחון כוחותינו, רק כדי לתת הזדמנות לממשל שספק רב אם ביכולתו לספק את הסחורה". כוחות צה"ל בדרום לבנון

צילום: דובר צה"ל

"המשא ומתן עם לבנון הוא טעות"

הנשיא טראמפ הודיע על הארכתה של הפסקת האש בלבנון ב־45 ימים נוספים, כשבשטח חיזבאללה ממשיך לפגוע בחיילינו וידיה של ישראל כבולות ← בינתיים לבנון נהנית משקט יחסי, חיזבאללה עומד על הרגליים, איראן מצליחה לשמור על הפרוקסי שלה – ותושבי הצפון חוטפים אש בלי הפסקה ← לאן הולך הדשדוש המסוכן הזה? "אם בסיום המשא ומתן ארצות הברית תורה לנו לצאת מלבנון – זה יהיה הרבה יותר גרוע מהנסיגה בשנת 2000", מזהיר המזרחן ד"ר אדי כהן

רבקי גולדפינגר

המצב בצפון מתוח עד דק. הדי הפיצוצים מתקיפות חיל האוויר ומעבודת הלוחמים בדרום לבנון נשמעים בכל אזור הצפון בעוצמה וללא הרף בכל שעות היום והלילה, והתושבים חיים כבר תקופה ארוכה בשגרה קטלנית במיוחד. "שלא נתבלבל, אנחנו לא בהפסקת אש. אין כאן שום הפסקת אש. אנחנו במלחמה לכל דבר", זועקת מ', אמא לשלושה, תושבת הצפון, "זה סיוט. מצפים מאיתנו לחזור לשגרה. ללכת לעבודה כרגיל, לשלוח את הילדים לבתי הספר. אומרים לנו 'תתנהגו כרגיל'. אבל בכל רגע יכולה להתפוצץ לידנו פצצה, לפעמים גם בלי שום התרעה. כאמא, אני כל הזמן בדריכות מטורפת. המתח שאנחנו חיים בו מסביב לשעון הוא לא אנושי", היא נאנחת, "בזמן שבכל הארץ עניינים כרגיל, אצלנו מלחמה. הילדים בסיוטים. סובלים מחרדות ומהתקפי זעם. הקטן שלי חזר להרטיב. החיים שלנו לא חיים. שיהיה ברור, היינו מוכנים לסבול את זה אם היינו יודעים שצה"ל עושה את העבודה, אבל מה לעשות שהידיים של צה"ל כבולות? הלוחמים הגיבורים שלנו יכולים ורוצים להכות בחיזבאללה בכל הכוח. חייבים הפעם לגמור את העבודה כמו שצריך".

מ' זועמת על הפסקת האש השקרית, אבל רק בסוף השבוע האחרון הודיעה ארצות הברית על הארכת הפסקת האש ב־45 ימים נוספים. באותו זמן ממש, כאמור, האש בצפון לא פוסקת. חיזבאללה, שלא רואה את עצמו כפוף להפסקת האש, ממשיך לשגר רקטות, פצצות מרגמה ורחפני נפץ לעבר הכוחות בעומק השטח ולעבר יישובי הצפון. במקביל צה"ל תוקף בדרום לבנון. וארצות הברית, שדבקה בדרישתה לאיפוק מצד ישראל, דוחפת את לבנון וישראל להתקדמות במשא ומתן להפסקת אש ארוכת טווח.

ישראל מצידה דורשת כתנאי בסיסי את פירוק חיזבאללה מנשקו והוצאתו מדרום לבנון, ובסיטואציה בלתי אפשרית מתנהלת בידיים כבולות מול חיזבאללה. מאז הוכרזה הפסקת האש בין ישראל ללבנון נהרגו שבעה חיילי צה"ל. האחרון שבהם, בעת כתיבת שורות אלה, הוא סרן מעוז ישראל רקנטי הי"ד מאיתמר, מפקד מחלקה בגדוד 12 של גולני, שנהרג בסוף השבוע שעבר מפגיעת רחפן נפץ. רקנטי הוא החלל ה־20 של צה"ל בלבנון מאז פרוץ מבצע 'שאגת הארי'.

על הארכתה של הפסקת האש הנוכחית הוכרז לאחר סבב שיחות נוסף שהתקיים בוושינגטון ביום שישי האחרון בין ישראל ללבנון, בהשתתפות יחיאל לייטר, שגריר ישראל בארצות הברית,

מ', תושבת הצפון:
"שלא נתבלבל, אין כאן שום הפסקת אש. אנחנו במלחמה לכל דבר. זה סיוט. מצפים מאיתנו לחזור לשגרה, ללכת לעבודה כרגיל, לשלוח את הילדים לבתי הספר. אומרים לנו 'תתנהגו כרגיל'. אבל בכל רגע יכולה להתפוצץ לידנו פצצה, לפעמים גם בלי שום התרעה. המתח שאנחנו חיים בו מסביב לשעון הוא לא אנושי"

מחסני חשמל

הרשת הזולה והמשתלמת בישראל

מזגנים בהתחייבות למחיר הזול בישראל!*

5 שנות אחריות
על ההתקנה

התקנה משתלמת
התקנות משתלמות לרוכשים

התאמה מקצועית
התאמת המזגן לצרכי הלקוח

אספקה מהירה
שלם וקח עוד היום אצלך בבית

מזגן נייד

TORNADO · ELECTRA AIR · TADIRAN · SAGA · FAMILY המזגן של הדור הבא · SENSOR



החל מ- ₪699

מזגן עילי

TADIRAN · ELECTRA AIR · Haier · TORNADO · FAMILY המזגן של הדור הבא · ELCO · SAGA · Coolair



1 כ"ס החל מ- ₪799

2 כ"ס החל מ- ₪1,490

מקפיאים

אלקטרה · LIEBHERR · SAMSUNG · Blomberg · Hisense · Haier



החל מ- ₪499

מצנן האוויר COLDER LONGI PLUS
עיצוב מרשים גבוה וצר.
מידות: 1700X515X416
במקום ~~1,990~~ ₪
₪1,749



מזגן נייד 140 Electra CLASSIC PORTABLE
במקום ~~1,290~~ ₪
₪1,090



מצנן האוויר Colder Poco
קומפקטי וחסכוני | קל ונוח לניוד | לוח מקשים דיגיטלי | מיכל מים 25 ליטר | שלט לשליטה נוחה מרחוק
מידות: 420x340x840
₪599



מצנן אוויר מנוע עוצמתי לקירור מהיר
SE-23AR
במקום ~~299~~ ₪
₪249



מצנן אוויר מיני
SE-4R
₪169



מאוורר תקרה ותאורה 52"
מנוע DC + שלט
שחור/לבן
ZY704-52W
במקום ~~449~~ ₪
₪349



מאוורר מגדל מעוצב זרימת אוויר חזקה אלקטרה
כולל שלט
במקום ~~499~~ ₪
SKJ-CR065
₪379



מאורר מגדל עם שלט אלקטרה
מנוע DC + שלט
שחור/לבן
TF1720RI
במקום ~~449~~ ₪
₪299



מאוורר עמוד מערפל 16" כולל מתז מים אלקטרה
TSP45-MC
NINGBO OXEN
במקום ~~479~~ ₪
₪299



מאוורר רצפתי 16"
במקום ~~139~~ ₪
₪99



מאוורר תלייה 16" אלקטרה
RW-40A
במקום ~~179~~ ₪
₪149



מאוורר עמוד 16" Selmor
WS-49T
במקום ~~99~~ ₪
₪79



קטלן יתושים עם תאורת 2X9W LED
GA1-40L
במקום ~~279~~ ₪
₪249



קטלן יתושים חשמלי אלקטרה
GH-18N
במקום ~~129~~ ₪
₪99



מאוורר שולחני קוטר 9" Selmor
WS-23
במקום ~~69~~ ₪
₪49



שעות פתיחה: בימים א'-ה': 09:30-22:00 שישי וערב חג: 09:00-15:00 מוצאי שבת וחג: חצי שעה מצאת השבת עד 23:00

בתוקף עד- 25.5.26 או עד גמר המלאי, המוקדם מביניהם | ט.ל.ח. | **התמונות להמחשה בלבד** | מינימום מלאי 10 יחידות, בכפוף לתקנון המופיע בחנויות.
*התחייבות למחיר הזול ביותר כנגד כל הצעת מחיר רשמית על אותו הדגם ובאותם תנאים.

*5018 | PAYNGO.CO.IL



"בזמן שבכל הארץ עניינים כרגיל, אצלנו מלחמה. החיים שלנו לא חיים". תושבים במקלט בצפון הארץ

צילום: אייל מרגולין פלאש 90

ונאדה חמאדה, שגרירת לבנון בארצות הברית. הנימוק להחלטה להאריך את הפסקת האש היה מתן אפשרות להתקדמות נוספת במשא ומתן. בעוד שבועיים צפוי להתקיים סבב שיחות נוסף בין שתי המדינות. בד בבד עם המאמצים המדיניים, על מנת לחזק את התיאום הצבאי בין ישראל ללבנון, הוחלט גם על הקמת "נתיב ביטחוני" בהשתתפות משלחת צבאית מלבנון וישראל.

אבל בעוד האמריקנים מציגים את השיחות כפרודוקטיביות ומשדרים לפחות כלפי חוץ אופטימיות, בישראל מעלים ספק רב ביכולתה של לבנון לאכוף על חיזבאללה פירוק מנשק. הממשל הלבנוני, לעומתה, מתמקד בהשגת התחייבות ישראלית להפסקת אש ארוכת טווח ושיקום דרום לבנון. ואצל חיזבאללה עסקים כרגיל. ארגון הטרור השיעי מסרב להתחייב לכל הסכם שיושג. בהודעה שפרסם הוא הבהיר: "אנחנו קוראים לרשויות הלבנוניות לתעדף את האינטרס הלאומי ולנטוש את האשליה של הגעה להסכם שלום עם אויב כובש". ובעוד ביד אחת הוא משגר רחפני נפץ ופצצות מרגמה ונלחם נגד ישראל, בידו השנייה הוא מציב דרישה בלתי מתפשרת לנסיגת כוחות צה"ל עד הסנטימטר האחרון, ומציב את עצמו כמגן לבנון.

בינתיים הצפון בוער. ולאיומים המוכרים שצה"ל מתמודד עימם נוסף איום הרחפנים, ובפרט רחפני הנפץ בעלי הסיב האופטי, שהם אתגר מורכב בשדה הקרב. רחפני הנפץ, שעלותם נמוכה יחסית, מסוגלים לבצע תקיפות מדויקות בעומק המרחב. הם מונעים באמצעות סיב אופטי פיזי וקשים לגילוי מוקדם וליירוט. חיזבאללה, שזיהה את נקודת התורפה, הפך את הרחפנים הללו לכלי מרכזי במלחמתו נגד ישראל ולוחמי צה"ל. מבחינתו, מדובר בדרך יעילה וזולה להמשיך ולהתיש את ישראל, מבלי להיגרר למלחמה כוללת.

התמודדות הצבא עם איום רחפני הנפץ סיזיפית. בשטח הלוחמים מעלים פתרונות מקוריים ופרוביזוריים, כמו פריסת רשתות מעל מבנים, טנקים וכלי רכב. בד בבד, במערכת הביטחון עמלים במרץ למצוא פתרון טכנולוגי־מבצעי שיסיר את האיום באופן מתקדם יותר.

כל העת לוחמי צה"ל פועלים במרחב דרום לבנון לאיתור ופירוק תשתיות טרור, השמדת מחסני אמל"ח ואתרים לייצור אמצעי לחימה והרס תת־קרקע. ישראל גם שיפרה את אחיזתה בדרום לבנון עם רצועת ביטחון רחבה, שבה נוכחים חיילי צה"ל, אבל למרות כל זאת - הפסקת האש במתכונתה הנוכחית מותירה את ישראל מוגבלת בתגובותיה, ושוחקת את כוח הרתעתה.



מאיר בן שבת, ראש המטה לביטחון לאומי לשעבר: "התמודדות יעילה עם איום הרחפנים תלויה במידה רבה ביכולת לגרום לחיזבאללה לפקפק בכדאיות השימוש בו נגד צה"ל. ישראל צריכה ליצור משוואת תגובה לא פרופורציונלית, ולהבהיר פומבית כי כל הפעלת רחפן נפץ נגדנו תיענה בתקיפה בביירות. הגבלת האש כיום, בהתאם לדרישה האמריקנית, מאלצת את ישראל לשחק במגרש בתנאים נוחים לחיזבאללה"

להחריב את מערב ביירות

מאיר בן שבת, לשעבר ראש המטה לביטחון לאומי וכיום ראש מכון משגב לביטחון לאומי ולאסטרטגיה ציונית, מוטרד ממצב הדברים בזירה הלבנונית וקושר בין ההתפתחויות באיראן לגורלה: "אני מבקש לפתוח בסוגיה האיראנית, משום שהאופן שבו תסתיים המלחמה עם איראן ישפיע יותר מכל דבר אחר על עתיד חיזבאללה ועל המציאות שתתעצב בלבנון", הוא מדגיש, "מבחינתה של ישראל, החיבור בין הזירות מאוד לא רצוי. אם המשטר האיראני ישרוד את המלחמה הזאת, הוא צריך לצאת ממנה כשהוא מוגבל במשאבים לשקם ולהעצים את יכולותיו ולהפעיל את ארגוני הפרוקסי. ובאשר לאסטרטגיה הישראלית, ישראל צריכה להמשיך לנקות את רצועת השטח שבין הליטני לגבול ישראל. לפעילות שכוחותינו ממשיכים לבצע בדרום לבנון יש חשיבות רבה", הוא מבהיר.

"בהגדרות המבצעיות היבשות", ממשיך בן שבת, "הם משמידים תשתיות חיזבאללה בכפרים השיעיים הקדמיים. בעברית פשוטה, מכיוון שכמעט כל בית בכפרים האלה משמש כמחסן נשק, חמ"ל או עמדה צבאית של חיזבאללה, כולם מושמדים. התוצאה: לפעילי ארגון הטרור לא יהיה לאן לחזור כשיסתיים שלב הלחימה הנוכחי. זאת ועוד, הקו היחידי שבו נכון לישראל להתבסס הוא קו הליטני. מבחינה טופוגרפית, זה הקו הראשון שניתן להחזיק בו באפקטיביות כשטח שולט. יהיה הכרחי לפנות את כל האוכלוסייה הלבנונית ולהכריז על הרצועה שמדרום לליטני כשטח לא מיושב עד שחיזבאללה יפורק מנשקו. רק אז ניתן יהיה לשקול את חזרתם של הנוצרים לבתיהם, כפי שנעשה עם הדרוזים ברמת הגולן. עד אז וכל זמן שתימשך הלחימה נכון יהיה להמשיך את התקיפות בכל רחבי לבנון. כן, גם בביירות, מרכז העצבים של חיזבאללה. בשום אופן אין לשחק לפי הכללים שחיזבאללה מבקש לעצב".

בן שבת מבקש לציין כי אין בכוחה של מדינת לבנון לאכוף ריבונות על דרום לבנון ולפרק את חיזבאללה מנשקו. "ממשל עאון לא מסוגל לספק את הסחורה העיקרית שישראל צריכה בזירה הזאת: אין לו את היכולת להסיר את האיום הנשקף מחיזבאללה כלפי ישראל. אפשר לדבר איתו, להתרשם מאמירותיו החשובות, אבל לא להסתנוור מכך ובוודאי לא לשלם על כך בהסכמות שיגבילו את נוכחותנו או את חופש הפעולה שלנו", הוא מתריע, "עלינו להיזהר מפני האפשרות שבגלל חולשתו, העולם יגלה כלפיו התחשבות וסלחנות ויפנה אלינו את הלחצים להתגמש ולהתפשר כדי לחזק אותו. היינו בסרט הזה בזירה הפלשתינית, אפשר להפיק את הלקחים מכך לזירה הלבנונית".

היום מדינת לבנון לא נושאת כמעט בכלל באחריות לירי שיוצא משטחה. האם נכונה מדיניות ההפרדה בין חיזבאללה ללבנון?

"עד גבול מסוים. כיום המדיניות הישראלית בקשר לכך נובעת מהמחויבות שלנו לטראמפ יותר מאשר מהשיקולים הנוגעים לעאון".

ארצות הברית חותרת להסדר מדיני־ביטחוני קבוע בין לבנון לישראל. האם הסכם שלום עם לבנון הוא דבר שישראל צריכה לשאוף אליו?

"הסכמים עושים עם מי שיכול לספק את הסחורה, לא עם מי שרק רוצה בכך. אם ההסכם המדיני לא היה כרוך במחירים או בסיכונים, כי אז לא היה מקום לחשוש ובוודאי היה נכון לעשות זאת, ולו רק כדי להגביר את הבידוד של חיזבאללה ואת הלחצים עליו. אבל מאחר שכולנו מבינים שלהסכם כזה יש גם מחירים והוא עלול לייצר אילוצים לא פשוטים על ישראל, אני לא משוכנע שמאזן הסיכונים והסיכויים נוטה בעד הסכם, על כל פנים לי זה לא נראה מובהק".

בנוגע לאיום הרחפנים, ובפרט רחפני הנפץ בעלי הסיב האופטי, שהפכו לאיום ממשי בשדה הקרב, בן שבת משוכנע כי יש להגיב בעוצמה ובנחישות: "ראשית, לצד הקפדה על מרכיבי ההגנה היסודיים הנדרשים, מערכת הביטחון וגופי הטכנולוגיה צריכים להמשיך במאמצים למצוא פתרונות שיאפשרו להתמודד ביעילות גם עם רחפני הסיב האופטי. שנית, ההגנה הטובה ביותר היא ההתקפה ולכן צה"ל, בסיוע גופי המודיעין שלצידו, חייב להגביר את הפעילות לאיתור ולהשמדה של כל המרכיבים בשרשרת המערך של הנשק הזה: מפעלי ייצור והרכבה, מחסנים ומפעילי רחפנים, בכל מקום שבו הם נמצאים. ניתן להעריך בצער שלא

מרעננים את הקיץ

עם ברי המים של ELECTRA

מים מסוננים וטעימים
בעיצובים שמוסיפים סטייל לכל מטבח



בר מים שבת
מים חמים וקרים
מסך דיגיטלי
עם כפתורים מכאניים

בר מים טאץ'
מים חמים וקרים
ממשק טאץ' חכם

בר מים וקרח AQUA
מים חמים וקרים
וקוביות קרח



מבצע

רוכשים מברי המים של אלקטרה
ומקבלים מכשיר סודה סטרים מתנה
בשווי 239 ₪ כול מיכל גז ובקבוק מים

sodastream

ברי המים מגיעים
במגוון צבעים

מחסני חשמל

*5018

בתוקף עד ה- 31/5/26 ו/או עד גמר המלאי | לפחות 100 יחידות, ברי המים שבמלאי
המשתתפים 366064-9 ; 359790-1 ; 354964-8 | מחיר המתנה בשווי 239 ₪ | כפוף לתקנון



לכבוש עד הליטני ולא לצאת עד שצבא לבנון וכוח בין־לאומי ייקחו אחריות. צבא לבנון

צילום: MOHAMED AZAKIR רויטרס



צילום: באדיבות המרואיין

ד"ר אדי כהן, מזרחן ומומחה ללבנון: "לא משנה איזה הסכם יגובש, אם צה"ל ייסוג זה יתפרש בלבנון כניצחון מזהיר של חיזבאללה. לכן הסיטואציה כעת לא טובה לישראל. זה טוב שיש מגעים עם מדינת אויב, מדינה שיש לנו גבול משותף איתה, אבל בסיטואציה הקיימת זה בכלל לא משרת אותנו. הממשלה הלבנונית לא תפרק את חיזבאללה, נקודה"

יהיה די בכך. זמינותו הרבה של הנשק הזה, עלותו הנמוכה והפעלתו הפשוטה והבטוחה ישמרו את המוטיבציה להשתמש בו ויקשו על כוחותינו לרדוף ולמגר עד הרחפן האחרון".

אז מה כן ניתן לעשות?

"צריך לומר באופן ברור שהתמודדות יעילה עם האיום הזה תלויה במידה רבה ביכולת לגרום לחיזבאללה לפקפק בכדאיות השימוש בו נגד צה"ל. את זאת אפשר להשיג רק על ידי תקיפת יעדים ברובע הדאחיה בביירות. לא רק מבצעי סיכול ממוקד וחיסולים, אלא מיטוט מבנים וזריעת הרס במרכז הכובד, מעוז השליטה והסמל הפוליטי, הצבאי והחברתי של ארגון חיזבאללה בלבנון. ישראל צריכה ליצור משוואת תגובה לא פרופורציונלית, ולהבהיר פומבית כי כל הפעלת רחפן נפץ נגדנו תיענה בתקיפה בביירות", הוא פוסק.

"הגבלת האש כיום, בהתאם לדרישה האמריקנית, מונעת מישראל לממש את יתרונה האווירי ומאלצת אותה לשחק במגרש ובתנאים נוחים לחיזבאללה. ישראל צריכה לשפד את ההנהגה בביירות על קרני הדילמה, האם ההישג בהפעלת רחפני הנפץ מצדיק את מחיר החרבתו של מערב ביירות. וכן, הכבדת הלחץ על חיזבאללה תשרת גם את הרצון האמריקני מול איראן, שכרגע אין לה סיבה להילחץ מהמחיר שנגבה מחיזבאללה", אומר בן שבת, "באשר להשלכות על המגעים המדיניים בין ישראל ללבנון, אין ספק שבטווח הקצר גישה זו תקשה על ממשל עאון להמשיך לנוע במסלול זה. ואולם היא תספק לגיטימציה לתביעותיו מארגון הטרור השיעי, ובשלבים מתקדמים יותר הוא יוכל להיות זה שיביא את בשורת הפסקת האש ואת הצלתה של ביירות, במקומה של איראן שעדיין מקבלת את הקרדיט על כך. כך או כך, ישראל לא צריכה להתפשר בצעדים הנחוצים לביטחון כוחותינו, רק כדי לתת הזדמנות למגעים מדיניים עם ממשל שספק רב אם יהיה ביכולתו לספק את הסחורה".

חיזבאללה מתכנן ניצחון שני

גם ד"ר אדי כהן, מזרחן ומומחה ללבנון, מודאג ביותר מכניסת ישראל למשא ומתן מדיני עם לבנון בעת הזאת, ומתריע מהשלכותיו המסוכנות לישראל: "האיראנים הצליחו לקשור את חזית לבנון למשא ומתן שמתנהל בינם לבין טראמפ. הפסקת האש שחודשה היא לא באמת הפסקת אש. מדובר בהבנות לא כתובות בין ישראל לחיזבאללה, הבנות שכל צד עומד בהן", מסביר כהן, "ישראל לא תוקפת בביירות, אלא באישור אמריקני. זה מה שהיה לפני שבועיים, כשחיסלנו בדאחיה את מפקד רדואן. ישראל ממעיטה לתקוף באזורים מחוץ לדרום לבנון. ומנגד, חיזבאללה לא משגר לחיפה או לתל אביב, אם כי יש לו בהחלט את היכולת לכך. לחיזבאללה יש עדיין טילים שיכולים להגיע לתל אביב, ואולי דרומית לה. אם כן מדובר בהבנות וממש לא בהפסקת אש".

ד"ר כהן מבהיר כי ישראל היא היחידה שיוצאת מופסדת מהמצב הקיים: "חוץ מלישראל, לכל הצדדים נוח בקיום המשא ומתן תחת לכאורה הפסקת האש וההבנות שנקבעו. הממשל הלבנוני בעצמו הציע לפני יותר מחודש לקיים משא ומתן ישיר עם ישראל כי זה משרת אותו. הממשל הלבנוני לא רוצה שהמלחמה תתרחב מעבר לדרום. הוא לא רוצה שישראל תפגע במתקנים האסטרטגיים שלו. ולכן המצב שנוצר, מבחינת הלבנונים, הוא win-win. הצד הלבנוני מתמקד בדרישה שלו להפסקת אש מלאה ולנסיגה ישראלית, והוא עושה את זה בלי שתהיה לו יכולת ממשית לפרק את חיזבאללה מנשקו", חושף כהן את עומק האבסורד, "ולמרות זאת, הם מקבלים את מה שהם רוצים: ישראל לא מעיזה לתקוף תשתיות וערים מרכזיות מעבר לשטח דרום לבנון, ידיה של ישראל קשורות. לבנון ייתכן שתצליח להשיג גם הפסקת אש מלאה. גם מבחינת חיזבאללה המצב הוא win-win, כי כל עוד יש חייל ישראלי בדרום לבנון הוא חייב להילחם. חיזבאללה, כפי שהוא הגדיר את עצמו, מחויב ל'מוקוואמה', ההתנגדות לכובש. הוא חייב להילחם נגד ישראל ונכון, יש לו אבדות, אבל הוא שולח את הרחפנים והצליח לגרום עד כה ל־20 הרוגים אצלנו. 20 חיילים נהרגו, וזה מבחינתו הישג כביר", הוא מציין.

"בינתיים חיזבאללה מחכה שאיראן תגיע להסכם כלשהו עם ארצות הברית, והנקודה החשובה ביותר היא שאם ארצות הברית בסיום המשא ומתן תורה לנו לצאת מלבנון - זה הולך להיות הרבה יותר גרוע לישראל ממה שהיה בשנת 2000, כשצה"ל נסוג מלבנון. מבחינת חיזבאללה זה ייחשב 'ניצחון א־לוהי' שני, וכשם שנסראללה לקח קרדיט בשנת 2000 על הניצחון על ישראל ומעמדו בעולם הערבי נסק, ככה זה עלול להיות גם כעת עם חיזבאללה", הוא מתריע, "ממוקצה, חיזבאללה יהפוך להיות שוב לגיבור שגירש את צה"ל מאדמת לבנון. כך שאם מחר טראמפ יגיד לנו 'תעופו מדרום לבנון', אנחנו נצא משם עם זנב בין הרגליים, וחיזבאללה יגיד - וכולם יאמינו לו, כפי שהאמינו לו גם בעבר - שמדובר בניצחון א־לוהי נגד האויב. זה יחיה ויחזק אותו מחדש".

שלא לדבר על המצב הביטחוני שיתערער בעקבות נסיגת הכוחות מרצועת הביטחון.

"חשוב להבין - לא משנה איזה הסכם יגובש, אם צה"ל ייסוג מלבנון זה יתפרש בלבנון כניצחון מזהיר של חיזבאללה. לכן הסיטואציה כעת לא טובה לישראל. ההבנות האלה לא טובות לנו. זה נכון שיש גם צדדים חיוביים. זה טוב שיש מגעים עם מדינת אויב, מדינה שיש לנו גבול משותף איתה. זה טוב שמשדרים על אותו הגל, זה טוב שיש דרישה מהצד הלבנוני לפרק את חיזבאללה - אבל בסיטואציה הקיימת זה בכלל לא משרת אותנו. ממשלת לבנון, אין לה את היכולת ואין לה את הרצון להיכנס למלחמת אזרחים, ולכן את העבודה שמצופה ממנה לעשות היא לא תעשה. הממשלה הלבנונית לא תפרק את חיזבאללה, נקודה".

אם כך, למה לישראל להיכנס לתוך הסד הזה?

"ככל הנראה, ישראל נכנעה לדרישה אמריקנית".

לנתק את הזיקה לאיראן

אולי כל המדיניות הזאת של הפרדה בין חיזבאללה ללבנון היא טעות? למה לבנון הרשמית נהנית מההפקר ויודעת שיש לה תעודת ביטוח, ואפילו הדרישה לפירוק חיזבאללה לא לגמרי נחרצת?

"יש לנו נטייה לתת להם פטור ולהתייחס בסלחנות. למה? יש להם מדינה, יש להם צבא, יש להם אחריות על מה שקורה בשטחם. זה דובר כבר בשמונה באוקטובר. למה להפריד ביניהם? בשנים האחרונות שמענו משרי הביטחון כולם משפט אחד: אם חיזבאללה יורה - הממשל הלבנוני אחראי. אנחנו זוכרים את המשפטים האלה, אבל בפועל לא מקיימים את מה שזה אומר. תמיד הזהירו: אם טיל אחד ישוגר לעבר ישראל - אזי הממשל הלבנוני אחראי. אבל לא יישמו את זה הלכה למעשה".

עכשיו זה אפילו עוד יותר חמור. לא רק שזה לא נעשה בפועל, אלא זה גם מוגדר בהבנות בין הצדדים.

"נכון, ואני חושב שזאת שגיאה חמורה. הלבנונים נהנים כי אנחנו לא תוקפים להם את המתקנים והתשתיות. מה גם שהם שונאים את חיזבאללה, אז אין להם בעיה שאנחנו אלה שמכים ופוגעים בחיזבאללה. מבחינתם כל זה הוא רווח נקי".

מה ישראל אמורה הייתה לעשות לו ההגה היה בידיים שלה?

"ישראל הייתה צריכה קודם כול לצאת מההבנות האלה של הפסקת האש. בנוסף לכך, להמשיך בפינוי הכפרים במרחב דרום לבנון ולכבוש את השטח עד הליטני כרצועת ביטחון, ולא לצאת משם בשום אופן עד שצבא לבנון, יחד עם כוח בין־לאומי, ייכנסו לדרום".

אבל היינו גם בסיפור הזה. ראינו שאי אפשר לסמוך עליהם.

"היינו עם האו"ם. כעת מדובר על כוח אמריקני שיבדוק את הדברים ויעקוב אחריהם. לא או"ם ולא אונר"א, אלא מתן ערבויות אמריקניות לשמירה על האינטרס הישראלי".

כמי שעוקב אחרי חיזבאללה והחברה הלבנונית, מהן התגובות וההתייחסות לאיום הרחפנים?

"בתוך חיזבאללה עוקבים מקרוב אחרי התוצאות הקשות אצלנו מאותם רחפני נפץ. מבחינתם, כל פגיעה בחייל ישראלי היא הישג. הם עלו על הדרך להכאיב לנו. ולכן אם נגיע להסכם וניסוג משם, הם יגידו שאלה הרחפנים שגירשו את האויב מאדמת לבנון".

אז מה ישראל צריכה לעשות?

"קודם כול ישראל צריכה להתנער מכל אותן הבנות בעייתיות של הפסקת האש", הוא אומר נחרצות, "בחסות אותן הבנות, אנשי חיזבאללה שגרים בביירות או בצפון נותנים הוראות להילחם בישראל ואפילו מפעילים את הרחפנים משם. וכל עוד אנחנו מנועים מלהגיב כמו שצריך והידיים שלנו קשורות, הם ימשיכו בהתנהלות הזאת בלי חשש. ישראל צריכה להשתחרר מההבנות. ישראל צריכה להשתחרר מהזיקה בין הזירה הלבנונית לזו האיראנית. זה לא טוב לה".

גם במחיר של הפסקת המשא ומתן מול לבנון?

"מה המשא ומתן עם לבנון מועיל לישראל? מה אנחנו מקבלים תמורתו? מה אנחנו מקבלים מלבנון? מה בכלל יש להם להציע? אולי למישהו יש תשובה לכך, כי לי כל הדבר הזה לא ברור. המשא ומתן הנוכחי הוא סרק, והוא עלול לשחזר את טעויות העבר. עוד פעם נפסיק את האש, ועוד פעם נציל את חיזבאללה ונחזק את מעמדו. זו טעות שבכלל נכנסנו לתוך המשא ומתן".■

בס"ד

בשבע
קבוצת התקשורת הגדולה בישראל לציבור הדתי

בשבע אונליין

קבוצת בשבע ובמה כהלכה מציגים:

רוח. אחדות. תקווה!

לחברי הסתדרות המורים
כרטיסים במחיר מיוחד
באתר אשמורת

עם אור קורנס







אורח מיוחד
שלומי שבת

אמן אורח
אלון אהל

אברהם פריד
בריכת הסולטן ירושלים
שלישי > ט"ו בתמוז > 30.6

ניהול מוסיקלי: **יובל סטופל**

כרטיסים באתר **'בשבע אונליין' BE7.CO.IL**

בנק לאומי

עיתיד רשת חינוך · אלעל · שפיה תשתית לחיים טובים יותר · Chevron · בהצדעה · קבוצת בזן · הסתדרות לאומית · REL קבוצת אריאל · האגודה להתנדבות · משק אחיה · האגודה השיתופית · שווה לחיות חכם · אוניברסיטת אריאל בשומרון · האקדמיה חמדת · ארץ פדואל

ז"ל ע"ה יואב סמו · ז"ל ע"ה יגאל גבאי · ז"ל ע"ה מוטי בוגנים

בחג השבועות
כולם באים לבית הכנסת
לשמוע את
עשרת הדברות



השתתפתם?
כנסו לאחר החג לאתר
chabadisrael.co.il/shavuot
ותכנסו להגרלת
פרסים ענקית

על פי קריאת הקודש של הרבי מליובאוויטש אליה הצטרפו גדולי הרבנים

בחג השבועות כולנו מתאחדים במעמד קבלת התורה וקריאת עשרת הדיברות בספר התורה בבתי הכנסת

בואו לשמוח איתנו בתורה המחברת בין כולנו! יום שישי, חג השבועות

כאיש אחד, בלב אחד:

קריאת קודש מאת
הרבנים הראשיים לישראל

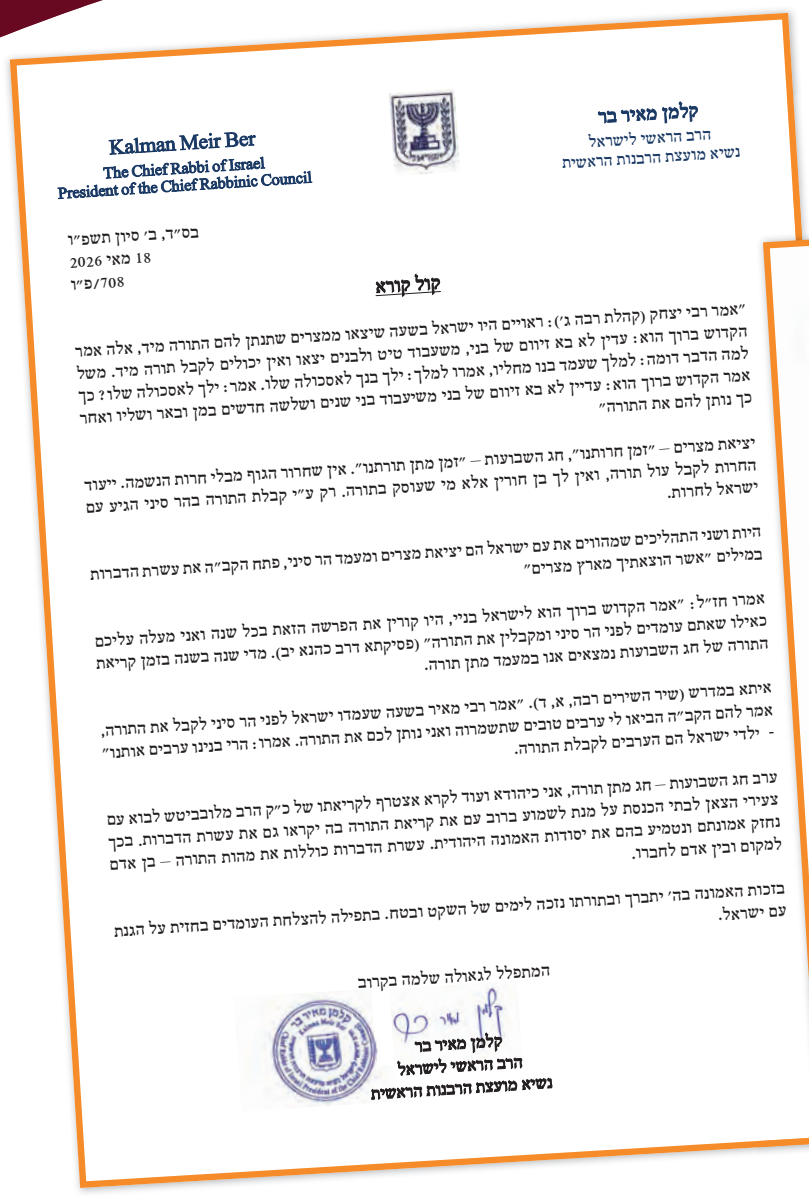

קלמן מאיר בר
הרב הראשי לישראל
נשיא מועצת הרבנות הראשית

Kalman Meir Ber
The Chief Rabbi of Israel
President of the Chief Rabbinic Council

בס"ד, ב' סיון תשפ"ו
18 מאי 2026
708/פ"ר

קול קורא

"אמר רבי יצחק (קהלת רבה ג'): ראויים היו ישראל בשעה שיצאו ממצרים שתנתן להם התורה מיד, אלא אמר הקדוש ברוך הוא: עדיין לא בא זיווג של בני, משעבוד טיט ולבנים יצאו ואין יכולים לקבל תורה מיד. משל למה הדבר דומה: למלך שעמד בנו מחליו, אמרו למלך: ילך בנך לאסכולה שלו. אמר: ילך לאסכולה שלו? כך אמר הקדוש ברוך הוא: עדיין לא בא זיווג של בני משיעבוד בני שנים ושלשה חדשים במן ובאר ושליו ואחר כך נותן להם את התורה"

יציאת מצרים – "זמן חרותנו", חג השבועות – "זמן מתן תורתנו". אין שחרור הגוף מבלי חרות הנשמה. ייעוד החרות לקבל עול תורה, ואין לך בן חורין אלא מי שעוסק בתורה. רק ע"י קבלת התורה בהר סיני הגיע עם ישראל לחרות.

היות ושני התהליכים שמהווים את עם ישראל הם יציאת מצרים ומעמד הר סיני, פתח הקב"ה את עשרת הדברות במילים "אשר הוצאתיך מארץ מצרים"

אמרו חז"ל: "אמר הקדוש ברוך הוא לישראל בניי, היו קורין את הפרשה הזאת בכל שנה ואני מעלה עליכם כאילו שאתם עומדים לפני הר סיני ומקבלין את התורה" (פסיקתא דרב כהנא יב). מדי שנה בשנה בזמן קריאת התורה של חג השבועות נמצאים אנו במעמד מתן תורה.

איתא במדרש (שיר השירים רבה, א, ד). "אמר רבי מאיר בשעה שעמדו ישראל לפני הר סיני לקבל את התורה, אמר להם הקב"ה הביאו לי ערבים טובים שתשמרוה ואני נותן לכם את התורה. אמרו: הרי בנינו ערבים אותנו" - ילדי ישראל הם הערבים לקבלת התורה.

ערב חג השבועות – חג מתן תורה, אני כיהודא ועוד לקרא אצטרך לקריאתו של כ"ק הרב מלובביטש לבוא עם צעירי הצאן לבתי הכנסת על מנת לשמוע ברוב עם את קריאת התורה בה יקראו גם את עשרת הדברות. בכך נחזק אמונתם ונטמיע בהם את יסודות האמונה היהודית. עשרת הדברות כוללות את מהות התורה – בן אדם למקום ובין אדם לחברו.

בזכות האמונה בה' יתברך ובתורתו נזכה לימים של השקט ובטח. בתפילה להצלחת העומדים בחזית על הגנת עם ישראל.

המתפלל לגאולה שלמה בקרוב

קלמן מאיר בר
הרב הראשי לישראל
נשיא מועצת הרבנות הראשית

דוד יוסף
הראשון לציון הרב הראשי לישראל
נשיא בית הדין הרבני הגדול

David Yosef
The Rishon Lezion Chief Rabbi of Israel
President of the Great Rabbinical Court

ב"ה, ר"ח סיון, תשפ"ו לפ"ק

קול קורא
אל אחינו בית ישראל

אל אחינו בית ישראל די בכל אתר ואתר ה' עליהם יחיו

"עצרת הוא חג קדוש מאד, אשר בו קדשנו השם יתברך בתורתו ומצותיו ובחר בנו מכל העמים להיות לו לעם סגולה, ואי לאו האי יומא דקא גרים, כסדום היינו לעמורה דמינו, וחוקות שמים וארץ לא נתקיימו". (רבי אליעזר פאפו, 'אורות אלים').

וכן איתא במדרש: "אמר רבי מאיר בשעה שעמדו ישראל לפני הר סיני לקבל את התורה, אמר להם הקב"ה הביאו לי ערבים טובים שתשמרוה ואני נותן לכם את התורה. אמרו: "הרי בנינו ערבים אותנו", הה"ד: "מפי עוללים ויונקים יסדת עוז". (שיר השירים רבה, א,ד).

עוד אמרו חז"ל: "אמר הקדוש ברוך הוא לישראל בניי, היו קורין את הפרשה הזאת בכל שנה ואני מעלה עליכם באילו אתם עומדים לפני הר סיני ומקבלין את התורה", (פסיקתא דרב כהנא יב). נמצא שמידי שנה בשנה בזמן קריאת התורה של חג השבועות, מתנוצצת אותה הארה של מתן תורה.

על כן, לכו בנים שמעו לי, והתקבצו בבתי כנסיות ביום חג השבועות, יום חג מתן תורה, כאיש אחד בלב אחד - אנשים, נשים וטף, ואפילו הקטנים ביותר. בקדושה ובצניעות. ובפי שעורר בשעתו כ"ק האדמו"ר מליובאוויטש זיע"א, **לבוא לבית הכנסת לקריאת התורה של שבועות שבה קוראים גם את עשרת הדברות.** ובפרט בזמן של צרות כל כך גדולות לעם ישראל, וראי שהערבות הזאת של ילדי ישראל, תוסיף לכולנו זכויות ונזכה לישועה גדולה.

והשי"ת יקבל את תפילתנו ובמהרה יחיש לנו את גואלנו, ובימינו ובימיכם תיושע יהודה וישראל ישכון בטח. אמן.

בברכת התורה

דוד יוסף
הראשון לציון הרב הראשי לישראל
נשיא בית הדין הרבני הגדול

בית הרבנות הראשית, רחוב אהליאב 5, ירושלים, ת.ד. 36016, מיקוד 9446778, טל': 02-5313190, פקס: 02-5371305
The Chief Rabbinate House, 5 Aholiav St., Jerusalem 9446778, Israel, P.O.B. 36016, Tel: 02-5313190, Fax: 02-5371305
דוא"ל: rabbis@rab.gov.il Email:





chabadisrael.co.il
חב"ד**ישראל** >> הכתובת שלך לכל עניין יהודי

צעירי אגודת חב"ד
חב"ד כל הלב לכל אחד



←
"היינו קרובים לפריצת דרך משמעותית עם סעודיה ערב 7 באוקטובר, המלחמה החזירה אותנו אחורה". דני דנון

צילום: עקיבא שיינברג

"האו"ם לא הולך להיעלם, ואנחנו צריכים להיות שם"

רגע לפני שיוביל בניו יורק את המצעד השנתי להזדהות עם ישראל מתאר דני דנון, שגריר ישראל לאו"ם, בריאיון מיוחד ל'בשבע' את המערכת הדיפלומטית המורכבת שהוא מנהל← על הלחץ המדיני שהוחרף מאז תחילת המלחמה, היחסים המיוחדים עם ממשל טראמפ, השינוי החיובי לישראל בדרום אמריקה, והמדינות הערביות שבפומבי מגנות את ישראל – ובחדרים הסגורים מחפשות את קרבתה ←"כשאני מגיע לחדרי הדיונים ומציג את העמדה שלנו בצורה לא מתפשרת, גם הידידים שלנו מצטרפים. ויש לנו הרבה מאוד ידידים"

"ניסינו לעבוד מול בתי הדין הבין־לאומיים, אבל הגענו למסקנה שהם לא מחפשים צדק – הם מחפשים להאשים את ישראל בלי להסתמך על עובדות. מדובר בגופים מאוד חד־צדדיים. אתה רואה גם את האנשים שממונים למקומות הללו, שבאים עם אג'נדה מאוד ברורה. לכן, הדרך היחידה שלנו להתמודד עם האירוע הזה היא בצורה לעומתית לגופים הללו"

אסף משניות

כשדני דנון עזב את הכנסת לפני כשנה וחצי ועבר לניו יורק לקדנציה השנייה כשגריר ישראל באו"ם, הוא ידע כי מדובר יהיה בקדנציה מאתגרת הרבה יותר מכהונתו הראשונה בתפקיד. אחרי הכול, מצבה המדיני של ישראל השתנה דרמטית מאז ששב לכנסת לפני הבחירות הקודמות. המלחמה, תוצאותיה, והלחץ המדיני שמופעל על ישראל מאז, הגיעו לרמות שלא זכורות בדרג המדיני.

אל תוך הסיטואציה הזאת נכנס דנון לנעליו של גלעד ארדן, שהיה שגריר דומיננטי במיוחד באו"ם. המטרה שהוצבה בפני דנון הייתה להצליח לגבור על המחסומים המדיניים שהלכו והתרבו, ולבלום מהלכים אנטי־ישראליים במוסדות הבין־לאומיים, בדגש על האו"ם. בריאיון ל'בשבע' לקראת כנס ירושלים בניו יורק, שייערך ב־31 במאי, מתאר השגריר דנון את ההתמודדות של ישראל בחזית הבין־לאומית.

"אין ספק שהמצב היום הרבה יותר מורכב בזירה המדינית. עברנו תקופה מאוד לא קלה. המערכה בעזה הייתה קשוחה מאוד בחזית המדינית. אנחנו עדיין מתמודדים עם ההשלכות של המערכה בעזה, למרות שהמלחמה לא פעילה כבר יותר מחצי שנה", הוא אומר.

יש מגמת שיפור, כי בכל ←

נתיב משיקה
קומה לדוגמה!

בואו לראות את הדירה החדשה שלכם
דירות 3-4 חד' בתנאי רכישה מיוחדים!

חג שבועות שמח!



PHASE B IS OPEN FOR SALE 2-5 BEDROOMS APARTMENT

NATIV EVE SHAMIR

NATIVGROUP
Real estate development

*8082 Call now

Triple
הדמיה להמחשה בלבד

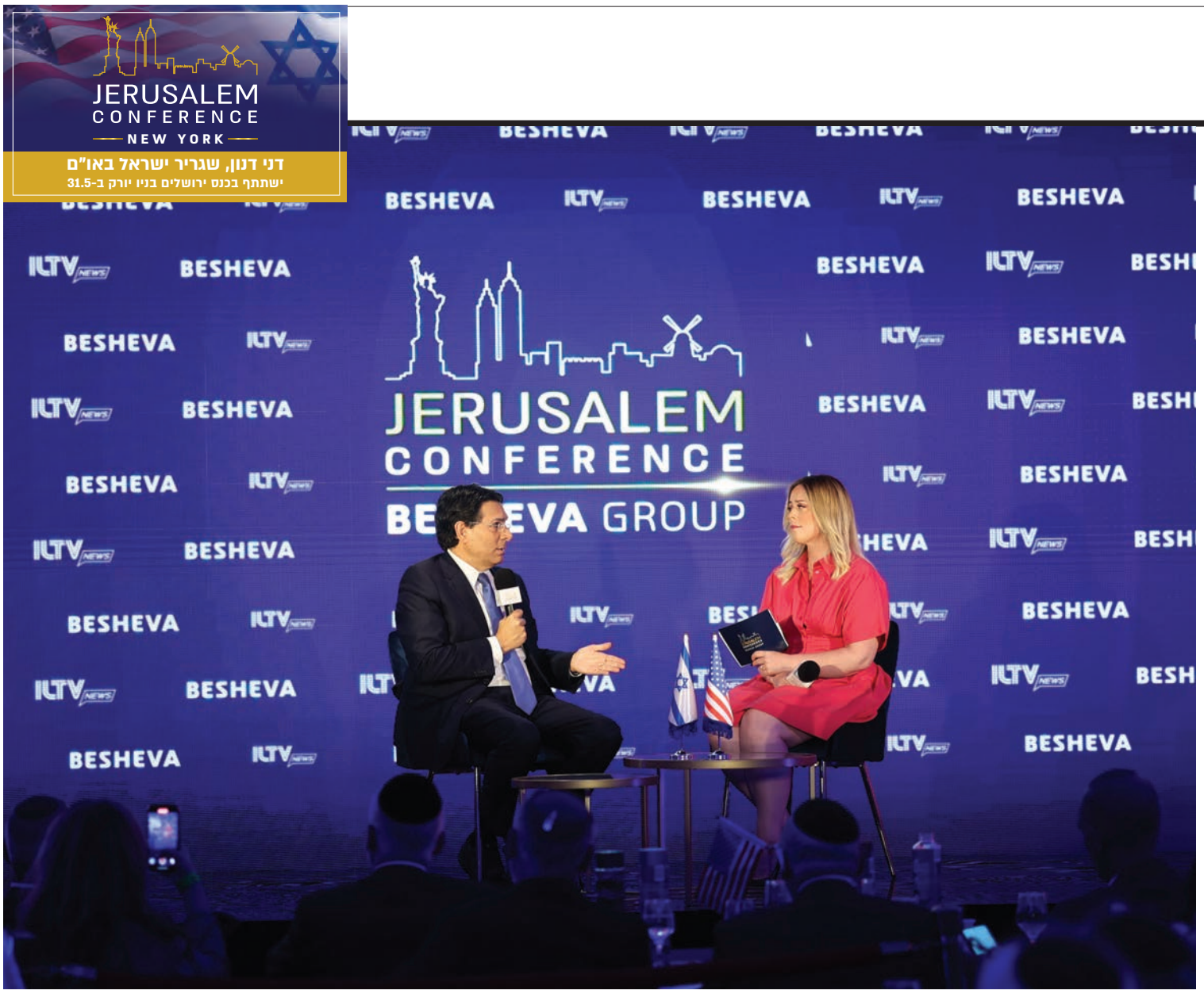

"נצעד בגאווה, כמו בכל שנה. נניף את הדגל שלנו למעלה". דנון בכנס ירושלים של קבוצת 'בשבע' בניו יורק בשנה שעברה

צילום: עקיבא שיינברג

זאת הזמן עושה את שלו?

"יש מגמת שיפור, אבל היא נובעת בעיקר מהמערכה מול איראן שיצרה לנו בריתות מדיניות חדשות, במיוחד במזרח התיכון, לצד חיזוק בריתות שכבר היו לנו במרחב. ראינו בחודשים האחרונים חיזוק מאוד גדול במעמד שלנו מול מדינות המפרץ, וגם העולם כולו רואה את הידוק היחסים שבין ישראל לארצות הברית, וכמה אנחנו קרובים זה לזה, וזה מחזק את המעמד שלנו. אבל לצד זאת, המצב המדיני שלנו עדיין מורכב, ויש עוד הרבה מה לעבוד בזירה הזאת. הגל העכור והגדול לא עבר".

כשהשגריר דנון מדבר על "מערכת היחסים המיוחדת" שיש לארצות הברית ולישראל, הוא לא מדבר בהגזמה. בעולם אכן רואים את הקרבה הגדולה בין המדינות, ואף מסתכלים עליה בתסכול. שגריר בריטניה החדש בוושינגטון, סר כריסטיאן טרנר, אמר את הדברים בשיחות סגורות רגע לפני ביקור המלך צ'ארלס בארצות הברית בתחילת החודש: "המונח 'יחסים מיוחדים' הוא מונח נוסטלגי למדי, מביט לאחור, ויש עליו הרבה מטען". השגריר הוסיף: "אני חושב שיש כנראה מדינה אחת שיש לה יחסים מיוחדים עם ארצות הברית - וזו כנראה ישראל", אמר השגריר בשיחות ההן, שיצרו מבוכה קשה לראש ממשלת בריטניה, קיר סטארמר.

ולצד התחזקות הקשרים עם ארצות הברית ומדינות המפרץ, כפי שמתאר אותה דנון, מערכת הלחצים על ישראל הולכת ומתעצמת. ביום שני השבוע החלו להופיע דיווחים בתקשורת העולמית על כך שבית הדין הבין־לאומי בהאג הוציא צו מעצר נגד שר האוצר בצלאל סמוטריץ' על פעילות ישראל ביהודה ושומרון. בין ה"פשעים", נטען כי הבקשה לצו מעצר הוצאה על פעילותו של השר בכל הקשור לפעילות ישראל ביהודה ושומרון, ובהם עקירה בכפייה כפשע נגד האנושות ופשע מלחמה, העברת אוכלוסייה לשטח כבוש כפשע מלחמה, רדיפה ואפרטהייד כפשעים נגד האנושות.

למרות הדיווחים, דוברת בין הדין בהאג הכחישה כי נגד יושב ראש מפלגת הציונות הדתית הוצא צו מעצר. "בית הדין מכחיש את הוצאתם של צווי מעצר חדשים במסגרת המצב במדינת פלשתין", אמרה דוברת בית הדין בהאג, אוריאן מיילה. לפי חלק מהדיווחים, משמעות התגובה של מיילה היא שהצו עוד לא ניתן, אך בקשתו של התובע כן הוגשה, והסוגיה תובא לבית הדין לדיונים שעשויים להימשך כמה חודשים.

עוד קודם הדיווחים, בצהרי יום שני, בישיבת הסיעה של הציונות הדתית אמר סמוטריץ', בתגובה לשאלת 'בשבע', כי ישראל צפויה לראות מערכת לחצים כבדה שמופעלת עליה בסוגיית יהודה ושומרון בתקופה הקרובה. "אנחנו צפויים ללחצים מדיניים אדירים של יהודה ושומרון, זה חשש גדול מאוד שצריך להבין אותו. למה עכשיו פתאום אירופה מסתערת על יו"ש, פתאום יש סנקציות? כי באיראן הם חייבים להיות איתנו, נכון? אין ברירה, חייבים להיות איתנו. בעזה כרגע הזירה שקטה, אי אפשר לתקוף את ישראל שם. בגלל שהם חייבים חיכוך עם מדינת ישראל, כי יש שם אסלאם שמשתלט ויש שם מפלגות שמאל גדולות מאוד, אז את החיכוך עכשיו מפנים ליהודה ושומרון".

שר האוצר התריע בדבריו כי מערכת הלחצים צפויה להתגבר יותר ויותר, ואם אחרי הבחירות לא תקום ממשלת ימין חזקה, ישראל עלולה להתכופף ולהישבר אל מול מערכת הלחצים בנוגע ליו"ש. "רגע אחרי המלחמה אנחנו נראה שאת החיכוך הם מפנים בעוצמה לכיוון יהודה ושומרון. רק אם תהיה ממשלת ימין חזקה, שכבר הוכיחה שהיא יכולה לעמוד מול מערכת לחצים כבדה כמו שהפעיל ביידן עלינו כשלא רצה שניכנס לרפיח, אפשר לקוות שנצליח לעמוד בלחץ ולא להישבר. ממשלה אחרת שתקום עלולה להוביל אותנו למקום מסוכן מאוד בנוגע ליו"ש".

> "יש פער גדול בין מה שנאמר בגלוי ובין מה שמתרחש בחדרים הסגורים. זירת מדינות ערב היא דוגמה בולטת לכך. בתוך החדרים יש קשרים מאוד עמוקים עם הרבה מאוד מדינות, אבל בהתבטאויות שלהן הן מאוד עוינות לישראל. גם בליגה הערבית אנחנו רואים משהו דומה. עם רוב המדינות בה יש לישראל מערכת יחסים שהולכת ומתהדקת"

הדיפלומטיה עולה להתקפה

דנון מתאר את המורכבות שיוצרים הצווים שהוצאו נגד ישראל עד היום. "הצווים הללו מטרידים והם כלי למלחמה בישראל. ראש הממשלה הוא סמל, ולכן צו כזה הוא לא צו נגד אדם פרטי אלא נגד מדינת ישראל כולה. וצריך להיות ברור לכולנו: הוא לא יהיה היחיד שצווים כאלה יוצאו נגדו".

ואיך מתמודדים עם זה? ראש הממשלה, וכל מי שצו כזה יוצא כנגדו, לא יכול לטוס לרוב מדינות העולם. זה משפיע על היכולת לנהל מערכת יחסים עמוקה גם עם מדינות שרוצות קשרים טובים והדוקים איתנו.

"נכון, ובחזית הזאת עיקר ההתמודדות היא מול ארצות הברית ורתימה שלה למאבק הזה. האמריקאים מגויסים לזה על מלא. הממשל בראשות טראמפ הטיל סנקציות על שופטי בית הדין והתובע. אני מעריך שהסנקציות הללו על בית הדין ילכו ויחריפו. אני עצמי ניהלתי פגישות בנושא עם מזכיר המדינה מרקו רוביו וגורמים אמריקניים בכירים נוספים. הם יודעים כמה הנושא הזה חשוב לנו, ואני בטוח שאנחנו נשמע בקרוב עוד צעדים בתחום הזה".

אבל ממשל טראמפ יסיים את תפקידו בעוד שנתיים וחצי. האם יש לישראל תוכניות עבודה בנושא ליום שבו המעטפת של הממשל הנוכחי בוושינגטון לא תהיה יותר?

"צריך לומר את האמת. ניסינו לעבוד מול בתי הדין הללו, אבל הגענו למסקנה שהם לא מחפשים צדק - הם מחפשים להאשים את ישראל בלי להסתמך על

המכללה האקדמית הרצוג
מיסודן של מכללות ליפשיץ והרצוג
אלון שבות ▪ ירושלים ▪ מגדל עוז

היכל שלמה
הפרקט למורשת היהדות



המקצוע הבא שלך מתחיל כבר השנה



לימודי ניתוח התנהגות יישומי (ABA)

מחזור ה'

ד"ר נתלי רולידר אגילה, PhD, BCBA-D
הגב' הילה שפיצר, MA, BCaBA

הלמידה כוללת התנסות קלינית באחד משלושת תחומי המיקוד:

» ניתוח וטיפול בילדים על הרצף האוטיסטי
» לקויות למידה ומערכת החינוך הרגילה – ייחודי למכללת הרצוג
» קשיים התנהגותיים בהתפתחות תקינה

» ימי שלישי » 15:00–21:00 » למידה משולבת (היברידית)

מוכר על ידי משרד החינוך בישראל ואירגון ה־ABAI הבין־לאומי



ייעוץ ופיתוח ארגוני למערכות חינוך וחברה

מחזור ג'

זו ההזדמנות שלך לקנות מקצוע המשלב את הידע והניסיון הניהולי שצברת עד היום, עם גישות וכלים מותאמים מעולם הייעוץ ועם חיבור בין תאוריה ללמידת מקרים.

עם טובי היועצים והמרצים:

» ד"ר שי בן יוסף » הגב' הדה עמיר » הגב' רינה שמיר דונר
» ד"ר ליזי שמעוני הרשקוביץ

התוכנית תתמקד בשלוש זירות ההשפעה של היועץ:
המערכתית, הקבוצתית ובאמצעות הפרט

» ימי שלישי » 14:30–19:30 » למידה משולבת (היברידית)



קורס מנחי יוגה ברוח היהדות

ייחודי למכללת הרצוג

בהובלת יוסף חסידים והלית מיכאלי
מרצה אורח מיוחד בקורס: **הרב מיכי יוספי – תורת הנפש של רבי נחמן**

קורס הכשרת מנחי יוגה המשלב את שיטת היוגה עם חוכמת היהדות

» מיועד למתרגלי יוגה המעוניינים להפוך למנחי יוגה, לאנשי חינוך וטיפול, ולכל מי שמחפש/ת העמקה וחיבור משמעותי בין גוף, נפש ורוח בדרך יהודית.

למסיימים בהצלחה תוענק תעודת "מנחה יוגה בגישה יהודית הוליסטית" מטעם מכללת הרצוג.

» ימי חמישי » 16:00–21:00 » 200 שעות לימוד



עריכה לשונית

תוכנית חד־שנתית

בואו ללמוד את מקצוע העריכה הלשונית מפי מומחים בתחום.
הלימודים מקוונים, ומשלבים קורס עיוני מעמיק וסדנה מעשית שתכין אתכם לעולם העריכה המקצועית.
בין היתר, נתנסה בשילוב כלים של בינה מלאכותית בעבודת העריכה.

צוות המרצים בתוכנית:

» ד"ר יעקב עציון, ראש התוכנית
» דוד הרבנד, עורך (עצמאי) באקדמיה ללשון העברית ומרצים נוספים

הנחת רישום מוקדם
לנרשמים עד 31.7.26

למגוון המסלולים ולהרשמה:
www.herzog.ac.il // 02-9937337
הקורסים מוכרים לשנת שבתון ולגמולי הוראה באופק חדש ע"פ התנאים במרכז הרישום



עובדות. מדובר בגופים מאוד חד־צדדיים. אתה רואה גם את האנשים שממונים למקומות הללו, שבאים עם אג'נדה מאוד ברורה. לכן, הדרך היחידה שלנו להתמודד עם האירוע הזה היא בצורה לעומתית לגופים הללו".

סוגיית בית הדין בהאג היא רק חלק מתוך מערכת הלחצים על ישראל. ישנן מדינות רבות, במיוחד באירופה, שפועלות אקטיבית מול ישראל שוב ושוב. האם המדינה יודעת להתמודד עם זה?

"לצערי אתה צודק. יש מדינות באירופה שהפכו את שנאת ישראל למדיניות החוץ שלהן. מדינות כמו ספרד, אירלנד וסלובניה עסוקה יום ולילה בניסיונות לפגוע בישראל, וזה אכן מאתגר. אבל הן לא המדינות היחידות שעושות זאת. לצד זאת, יש גם מדינות, במיוחד במזרח אירופה, שהן ידידות מאוד גדולות שלנו".

איך הפעילות הזאת נגד ישראל מתבטאת באו"ם? הרי מאז ומעולם זאת הייתה זירה עוינת לישראל.

"המדינות הללו, וגם מדינות אחרות, מנסות ליזום שוב ושוב מהלכים נגד ישראל. מדובר על דיונים, קידום החלטות ודוחות שהם יוזמים במטרה להניח אותם על שולחן העצרת הכללית או בהאג. בשבוע שעבר בריטניה יזמה דיון בנושא 'אלימות המתנחלים'. זה ניסיון לייצר סדר יום בין־לאומי שכל כולו יצירת שנאה לישראל".

ואיך מתמודדים עם זה?

"אנחנו מתמודדים עם זה בצורה תקיפה. אנחנו לא רק מגיבים, אלא עולים להתקפה. אנחנו מגייסים את התומכים שלנו, מופיעים בכל דיון ובכל חדר כדי שהעמדות שלנו יושמעו והדיונים הללו לא יהיו במעמד צד אחד. אבל חשוב להבין, הגל העכור הזה לא הולך לשום מקום, ואנחנו נצטרך להתמודד איתו בשנים הבאות".

"כולם מבינים מי הם הפלשתינים"

למרות האתגרים הרבים והחזית המורכבת שדנון מתאר, הוא מדגיש כי דווקא בחלקים שאינם רשמיים וגלויים לעין, בעבודת דיפלומטיה עמוקה, תמונת המצב שונה למדי. "יש פער גדול בין מה שנאמר בגלוי ובין מה שמתרחש בחדרים הסגורים. זירת מדינות ערב היא דוגמה בולטת לכך. בתוך החדרים יש קשרים מאוד עמוקים עם הרבה מאוד מדינות, אבל בהתבטאויות שלהן הן מאוד עוינות לישראל. גם בליגה הערבית אנחנו רואים משהו דומה. באופן רשמי, הליגה מרבה לתקוף את ישראל, אבל כשמפרקים אותה לחברות המרכיבות אותה, אנחנו יכולים לראות שעם רוב המדינות בה יש לישראל מערכת יחסים שהולכת ומתהדקת. יש לנו שיתוף פעולה עם רובן".

איך בפועל הפערים הללו מתבטאים בעבודה היומיומית?

"קודם כול, צריך להיות ערים לפערים הללו ולדעת לתמרן בתוכם. אם נתמקד רק בהתבטאויות הפומביות, שהן חשובות מאוד, לא נצליח לקדם תהליכים. אבל ברגע שמבינים שהזירה הדיפלומטית היא לא שחור ולבן, אפשר לעשות הרבה דברים. אני מקבל המון מידע שחשוב למדינת ישראל בשיחות שאני מקיים עם הנציגים והגורמים של אותן מדינות. זה מידע שאחר כך משמש אותנו בשעת הצורך. ומרגע שפרצה המלחמה מול איראן, ישנה עליית מדרגה בשיתופי הפעולה".

אלה שיתופי פעולה רק עם מדינות ערב, שהיכולות שלהן מאוד מוגבלות, או גם מול מדינות עוינות לישראל באירופה?

"גם וגם. בעולמות הדיפלומטיה, הרבה מאוד מהיכולת לפעול מתבסס על מערכות יחסים אישיות. לא פעם יש לנו מדינה שבאופן פומבי מבקרת את ישראל ופועלת נגדה, והשגריר שלה צריך לבצע את ההנחיות שהוא מקבל מעיר הבירה שלו, אבל בגלל שיש לי ולו מערכת יחסים קרובה וחברות, אז אני מצליח לעקוף את המחסומים שהממשלות הללו מנסות להטיל על הקשרים".

הזכרת את מדינות ערב. במשך שנים אומרים לנו שסעודיה תהיה הדובדבן שבקצפת של הסכמי אברהם, אבל ההסכם איתם לא מגיע. האם שיתוף הפעולה שלנו איתם הוא אירוע נקודתי בגלל המלחמה באיראן ולאחר מכן הם יחזרו להתנהלותם הישנה, או שזה שינוי אמיתי במציאות?

"קודם כול אני מעדיף להסתכל על חצי הכוס המלאה, והיא איחוד האמירויות ובחריין. הקשר שלנו איתן מאוד הדוק. האמירתים לא מחביאים את השלום. יש מדינות שאנחנו מנהלים איתן יחסים, והתחושה היא שהן מנסות להסתיר את זה. עם איחוד האמירויות זה הפוך לגמרי. אבל לא מדובר רק בהצהרות מדיניות ובעבודה מאחורי הקלעים. הפעילות שלהן נגד איראן גלויה. הם לא מנסים להסתתר והם לא מפחדים. הם פועלים נגדם גם באו"ם ובמוסדות אחרים, והפעילות הזאת מעצבת מחדש את המזרח התיכון כולו. בשבוע שעבר לבנון הוציאה מכתב רשמי נגד איראן. אלה דברים שלא היינו יכולים לדמיין שנראה בעבר".

ובכל זאת, סעודיה היא המדינה החזקה בעולם הערבי. השינוי במערכת היחסים איתה הוא משהו ממשי או רגעי בלבד?

משרד התחבורה וחברת נתיבי ישראל שמחים לבשר על:

פתיחת מחלף א.ת קרית גת החדש בכביש 35



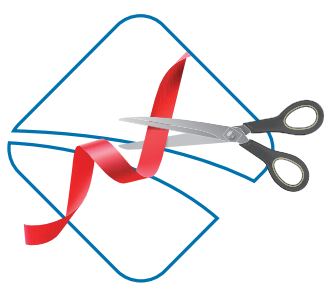

תתחדשו!

החל מתאריך 21.5.26 בשעה 05:00 ייפתח לתנועה מחלף א.ת קרית גת החדש על כביש 35

המחלף החדש בכביש 35 משפר את הגישה לצירי התנועה המרכזיים באזור ומאפשר זרימת תנועה רציפה, בטוחה ומהירה יותר.

הפרויקט כלל עבודות תשתית נרחבות:

- הקמת גשר חדש על כביש 35, המאפשר נסיעה רציפה ללא רמזורים ומבטל את העומסים בכניסה לא.ת קרית גת.
- הסדרת כניסות ויציאות חדשות עבור התנועה המקומית והבין-עירונית, לשיפור הנגישות ליישובים הסמוכים ולהפחתת עומסי התנועה בשעות השיא.
- שדרוג התוואי באזור המחלף, כולל הרחבת נתיבים, שדרוג שכבות כביש, שיפור שדה הראייה והוספת מעקות בטיחות בהתאם לסטנדרטים העדכניים.

נסיעה טובה ובטוחה!

משרד התחבורה והבטיחות בדרכים
נתיבי ישראל החברה הלאומית לתשתיות תחבורה בע"מ
דברו איתנו *2120





מדרשת 'בדרך אפרתה'

הדרך שלך מתחילה כאן, בלב ירושלים במדרשה משפחתית.

אנו מזמינים אותך למסע מיוחד,
מסע שבו לימוד התורה מעניק משמעות לכל העשייה שלך,
ומדרשה שהיא חוויה משפחתית וחברתית.
מקום שבו תוכלי לשאול, לברר ולבנות את עולמך האמוני.
שנה של העמקה, חיבור וזהות.
בשנה זו תוכלי גם ללמוד הוראה ולעסוק בשליחות חינוכית,
וגם לבנות את עולמך הרוחני.

מלמדים בתוכנית:



הרב ליאור אנגלמן, הרב ד"ר חגי שטמלר
והרבנית ד"ר אילה פרידמן ועוד.

עוד באפרתה:

•תואר ראשון: הגיל הרך, חינוך מיוחד בגיל הרך, יסודי, חינוך מיוחד ועל-יסודי במגוון התמחויות. •מסלולי התמחות ייחודיים: חינוך מיוחד וחטיבת אמנות, חינוך מיוחד•וחינוך בלתי פורמלי •רום - תוכנית מצוינות לחינוך
•תואר שני M.Ed. בזיכרון וחינוך •הסבת אקדמאים והרחבת הסמכה
•תוכנית ראשית - הכשרה ייחודית לתומכות חינוך ולמנהלות מעון
•חדש! הכשרה ייחודית לתומכות חינוך בבית הספר היסודי - תואר אקדמי + תעודת הוראה

הצטרפי להצלחה 1800-800-204
בן יפונה 17, ירושלים // EFRATA.EMEF.AC.IL
אפרתה-אמונה - מכללה אקדמית לחינוך

לשיחת וואטסאפ איתנו

100 אפרתה
ללמוד בבית טוב בירושלים
כבר יותר מאלפיים שנה

הטבות לנרשמים ביום זה בלבד!



שובר של 50 ₪ לארומה לנרשמים
הנחה של 80% בדמי הרישום

יום ב' 25.5 | 10:00
תואר בניהול הכולל 4 התמחויות
מינהל ומדיניות ציבורית ✓ ניהול מערכות מידע
ניהול משאבי אנוש ✓ מדעי הנתונים

יום ד' 27.5 | 10:00
תקשורת צילומית | ממשל, תקשורת ודיפלומטיה |
עבודה סוציאלית | הפרעות בתקשורת | פסיכולוגיה |
כלכלה וחשבונאות | עיצוב תעשייתי מכליל |
ביוטכנולוגיה | מדעי המעבדה הרפואית |
ניהול מערכות בריאות | מדעי המחשב | אופטומטריה

יום א' 31.5 | 10:00
ביוטכנולוגיה | מדעי המעבדה הרפואית |
ניהול מערכות בריאות | מדעי המחשב | אופטומטריה

הכניסה מותנת בהרשמה מראש

מאמינים בך

רח' הנביאים 37,
מרכז העיר, ירושלים

***2292**

המרכז האקדמי הרב תחומי ירושלים
Since 1970



מערכת לחצים בין־לאומית שאמורה להתגבר. שר האוצר סמוטריץ' בישיבת סיעת הציונות הדתית השבוע

צילום: יונתן זינדל פלאש 90

JERUSALEM CONFERENCE NEW YORK
דני דנון, שגריר ישראל באו"ם
ישתתף בכנס ירושלים בניו יורק ב-31.5

"סעודיה זאת סוגיה מורכבת. אני יכול להגיד לך שהיינו קרובים מאוד לפריצת דרך משמעותית ערב 7 באוקטובר. פרוץ המלחמה החזירה אותנו אחורה מאוד. לא סתם יש רבים שמעריכים שיש קשר בין הטבח שחמאס ביצעה ובין ההתקרבות המאוד גדולה בין ישראל לסעודיה באותה שנה".

כשדנון מתאר את הקשר העמוק עם איחוד האמירויות ובחריין מחד, ואת ההתרחקות הסעודית מאידך, ברקע הדברים ניצבת הסוגיה הפלשתינית. כזכור, אחד התנאים של האמירתים לחתימה על הסכמי אברהם היה עצירת החלת הריבונות הישראלית ביהודה ושומרון. ישראל הסכימה לכך באותם ימים, אך מאז הרבה השתנה. בתקופת הממשלה הנוכחית ישראל ביצעה שורה של צעדים מרחיקי לכת לחיזוק הריבונות הישראלית ביו"ש, כולל הכרזה על יותר ממאה יישובים חדשים. ולמרות כל הצעדים הללו, האמירתים לא נסוגים מהקשר עם ישראל. לעומת זאת, במסגרת תוכנית 20 הנקודות של טראמפ, שסיימה דה־פקטו את המלחמה בעזה, ישראל התחייבה להכיר במדינה פלשתינית.

"הסוגיה הפלשתינית עולה בשיחות ובקשרים שאנחנו מנהלים עם מדינות ערב, אבל גם בחזית הזאת יש שינוי דרמטי. פעם האשמה תמיד הייתה מופנית לעבר ישראל. היום זה לא כך. היום מדינות ערב מאשימות את הפלשתינים לא פחות מאיתנו. כולם מבינים מי הם הפלשתינים ומי האנשים שמנהיגים אותם", אומר דנון.

האם זה מעיד על שינוי תפיסתי בעולם הערבי?

"השינוי הוא ברמה הפרקטית. אפשר להסתכל על מועצת השלום. אנחנו שישה חודשים אחרי הקמתה, וחמאס כבר היה אמור להיות מפורק מנשקו במסגרת פעילות המועצה, אבל זה לא קרה. המדינות מתחילות להבין שיש פער בין חדרי הדיונים הממוגים ובין המציאות בשטח".

> "פעם האשמה תמיד הייתה מופנית לעבר ישראל, היום מדינות ערב מאשימות את הפלשתינים לא פחות מאיתנו. כולם מבינים מי אלה הפלשתינים ומי האנשים שמנהיגים אותם. אפשר להסתכל על מועצת השלום. אנחנו שישה חודשים אחרי הקמתה, וחמאס כבר היה אמור להיות מפורק מנשקו, אבל זה לא קרה. המדינות מתחילות להבין שיש פער בין חדרי הדיונים הממוגים ובין המציאות בשטח"

ללמוד לדבר עם הפרוגרסיבים

הזכרנו את מועצת השלום של טראמפ, שנועדה להחליף את האו"ם. האם בכלל יש לאו"ם עוד תפקיד בימינו?

"האו"ם לא הולך להיעלם, ואנחנו צריכים לקבל החלטה האם אנחנו הולכים מפקירים את הזירה הזאת או לא. אני מאמין שאסור לנו להפקיר אותה, כי היא חשובה מדי, גם היום. כמות השקרים שמהודהדת מהגוף הזה נגד ישראל היא כאין וכאפס לעומת מה שיקרה אם אנחנו לא נהיה שם".

מה יכול לקרות?

"קודם כול, יש ניסיונות בלתי פוסקים לבודד את ישראל. להפוך אותה לסוג של דרום אפריקה בימי האפרטהייד, אבל על סטרואידים. אם אנחנו לא נהיה באו"ם, ואם האמריקאים לא יהיו באו"ם, יהיה להם קל יותר לעשות זאת. לאו"ם גם יש כוח בדמות מועצת הביטחון. אנחנו לא רוצים לראות פעלתנות של האו"ם שתכפה עלינו דברים, ואם לא נהיה שם זה בהחלט עלול לקרות. בנוסף לכך, יש לנו הרבה מאוד ידידים בעולם. הם לא ינהלו בשבילנו את המלחמות כשאנחנו לא שם. כשאני מגיע לחדרי הדיונים, מציג את העמדה שלנו בצורה לא מתפשרת, גם הידידים שלנו מצטרפים. ויש לנו הרבה מאוד ידידים".

באילו מחוזות בעולם?

"מה שאנחנו רואים בדרום אמריקה זאת מהפכה של ממש. זאת לא רק ארגנטינה. בצ'ילה ובבוליביה, מדינות שנשלטו במשך שנים על ידי ממשלות שמאל, עלו לאחרונה ממשלות ימין, הקשר עם ישראל התהפך והוא הדוק היום מאוד. בפרגוואי ובאקוודור המצב דומה. יש בקרוב בחירות בקולומביה ובברזיל, ואולי גם שם נראה שינוי. אם לא נהיה על המגרש הזה, השונאים שלנו ינצלו זאת, ואנחנו ניפגע".

נדמה מהפירוט שאמרת שהדבר תלוי מאוד בשאלה האם מדובר בממשלות ימין או שמאל.

"זה מאוד בולט לעין שממשלות ימין אוהדות את ישראל, וממשלות שמאל הופכות את שנאת ישראל לקרדום לחפור בו. זה בעייתי מבחינתנו, אבל צריך ללמוד איך להתמודד עם זה".

ואיך עושים את זה? כי בשנים הקודמות ראינו בתחרויות בין־לאומיות, כדוגמת האירוויזיון שהתרחש השבוע, שבעוד המדינות פועלות נגדנו ומנסות להחרים אותנו, הציבור דווקא מצביע לנו. אז הדרך היא לדלג מעל המדינות ולעבוד ישירות מול האזרחים שלהן?

"זאת דרך אחת, אבל בעיקר צריך ללמוד לדבר גם עם הקהלים הצעירים ועם הקהלים הפרוגרסיביים. ואלה קהלים שלפעמים קשה לנו מאוד לפצח. באופן טבעי יש לנו מכנה משותף רחב יותר עם הקהלים השמרניים, אבל יש לנו גם הרבה מה להציע לקהל הצעיר והפרוגרסיבי, בדמות הדמוקרטיה והרב־גוניות שיש



”יהודים היום חוששים להסתובב בניו יורק. התנהלותו של ראש העיר יוצרת בעיה קשה לקהילה היהודית. כשיש הפגנות מול בתי הכנסת, מאוד מטרידות, וראש העיר נותן גיבוי למפגינים ולא למתפללים, זה מסוכן מאוד”

אצלנו, ולנהל את השיח סביב זה”.

אתה נמצא היום בעיר שהיא סמל של המאבק נגד ישראל, במיוחד מאז עלייתו של ממדאני לשלטון. עד כמה מסוכן ליהודים להסתובב היום בניו יורק?

”זה בעייתי, קשה וחמור. יהודים היום חוששים להסתובב בניו יורק, אבל עדיין רובם יכולים ללכת להתפלל בבתי הכנסת בלי בעיה. אבל התנהלותו של ראש העיר יוצרת בעיה קשה לקהילה היהודית. כשיש הפגנות מול בתי הכנסת, מאוד מטרידות, וראש העיר נותן גיבוי למפגינים ולא למתפללים, זה מסוכן מאוד”.

דיברנו על ממדאני, וקודם לכן על ראש ממשלת ספרד. אתה חושב שיש קשר בין הפעילות שלהם נגד ישראל ובין חוסר הפופולריות שלהם במקומות שבהם הם נבחרו?

”בוודאי שיש קשר. זאת הדרך שבה הם מנסים להסית את האש מהכישלונות שלהם לעבר מקום אחר, והם מוצאים את מדינת ישראל ואת הקהילות היהודיות כשק איגרוף נוח. מי שחשב שממדאני יעסוק בשיפורה של ניו יורק לאחר בחירתו נאלץ להתבדות. הוא ממשיך לעסוק בישראל ובהפצת שנאת ישראל”.

רגע לפני כנס ירושלים בניו יורק, כמדי שנה, יתקיים המצעד השנתי הפרו־ישראלי בעיר. דנון, כשגריר ישראל, יצעד בראש המצעד. בסיום הריאיון הוא חוזר לטון האופטימי ולאמירה שגם אם קשה כעת, העתיד יהיה טוב יותר. ”אנחנו נצעד בגאווה, כמו בכל שנה. נניף את הדגל שלנו למעלה. מה שקרה בשנים האחרונות היה קשה וכואב. שילמנו מחירים כבדים, אבל גם הוכחנו עוצמות אדירות. זאת הגדולה של עם ישראל. היכולת שלנו להגן על עצמנו, לשלב ידיים, ולצעוד קדימה”. ■



לצפייה בכתבה המצולמת משטח האש
סרקו את הקוד
בשבע אונליין



← "האיום הביטחוני והאסון הסביבתי של גוש דן מיוצרים כאן, באור יום". מזבלה פיראטית על רקע בתי ראש העין

צילום: יוסף ארנפלד

עובדות בשטח

השתלטות פראית על שטחי C, בנייה בלתי חוקית עם כינון ישיר ליישובי שפלת החוף, מזבלות פיראטיות ופסולת מסוכנת שמחלחלת למי התהום ← סיור במערב השומרון, בעקבות דוח חדש של תנועת 'רגבים', חושף את הממדים המבהילים של תוכנית הרשות הפלשתינית לכיבוש אדמות מדינה ושטחי אש של צה"ל, בדרך לפלישה ליישובי המרכז בנוסח שבעה באוקטובר ← "אנחנו נמצאים בנקודת זמן שבה אפשר וצריך לשנות כיוון", אומר יוסי דגן, ראש מועצת שומרון. המציאות בשטח זועקת לשינוי תפיסה אסטרטגי

יוסף ארנפלד

כשחושבים על המושג 'שטח אש', העין מדמיינת מתחם אימונים צבאי סגור, נגמ"שים מתמרנים ודיונות שוממות. ובכן, כשמדובר ביהודה ושומרון - המציאות הפוכה לחלוטין. יצאנו לסיור מיוחד בשטח אש 203 שבמערב השומרון, יחד עם מנש שמואלי, רכז השטח של תנועת 'רגבים'. שמואלי מכיר כאן כל שביל עפר כמו את כף ידו, והוא מוביל אותנו אל לב תמונת המצב העגומה: עשרות מבנים בלתי חוקיים ואתרי שרפת פסולת פיראטיים שמחניקים ומזהמים את האוויר של גוש דן וכל שפלת החוף.

במהלך הסיור אנו נחשפים לראשונה לנתוני מחקר חדש של 'רגבים', הבוחן את מצב שטחי האש של צה"ל ביהודה ושומרון. המספרים כמעט בלתי נתפסים: בשטחי האש בלבד בנויים כיום יותר מ־5,000 מבנים בלתי חוקיים. מול האנרכיה הזאת, מערכת האכיפה והמינהל האזרחי נראים משותקים - אפילו צווים בסיסיים להפסקת עבודה כמעט שאינם מחולקים כאן.

"כדי להבין מה קורה כאן, צריך לסכם את התמונה הגדולה במילה אחת: תוכנית פיאד", מסביר שמואלי כשאנו משקיפים על המרחב. הוא מתייחס לתוכנית האסטרטגית שרקמה הרשות הפלשתינית בשנים 2008-2009, שמטרתה לקבוע עובדות בשטח ולהקים מדינה פלשתינית בלב מדינת ישראל. "בשביל להקים מדינה אתה חייב קרקע, ואתה חייב לתפוס שטחים. זה בדיוק מה שקורה מול העיניים שלנו".

הכביש שבו אנו נוסעים מחבר בין הכפרים זאוויה ודיר בלוט. מרכזי הכפרים הללו מוגדרים כשטחי B, אך השטח העצום שביניהם הוא שטח C בשליטה ישראלית מלאה. המטרה הפלשתינית ברורה: ליצור רצף טריטוריאלי שיבלע את שטחי C. ההשתלטות הזאת אינה מקרית, אלא עובדת כמו מכונה משומנת לפי שלבים קבועים: תחילה פורצים העבריינים ציר בשטח ותופסים קו ראשוני, לאחר מכן הם מבצעים חיבור פיראטי של תשתית מים. בשלב הבא מחברים את המקום לתשתית חשמל, ורק אז, כשהשטח כבר מרושת ומבוסס, מתחילים בחלוקת מגרשים, הבאת חומרי בנין ובנייה מסיבית של בתים. "את התשתיות האלה הם גונבים ממדינת ישראל בעקיפין", מסביר שמואלי, "בסופו של דבר, יש כאן חיבור לרשתות הארציות של המים והחשמל".

שמואלי עוצר את הרכב ליד ערמת זבל ענקית ומצחינה בצד הדרך. זהו אינו אתר פסולת רשמי אלא פיראטי לחלוטין, אחד מני רבים. הוא מחטט מעט בערמת האשפה ומציג קבלות ומסמכים. "הנה, תראו מאיפה זה הגיע: ראש העין. השטח הזה הפך לחצר האחורית של מדינת ישראל הקטנה". מסתבר שהמשוואה פשוטה וכלכלית: הטמנת פסולת כחוק בתוך הקו הירוק עולה כסף רב. קבלנים ועברייני איכות סביבה שרוצים לחסוך בעלויות, פשוט מעמיסים משאיות, חוצים את קו התפר או את המחסומים, ושופכים את הפסולת בשטח ההפקר של השומרון.

"אנחנו רואים את זה בכל מקום, במיוחד במקומות שצמודים לקו התפר ולמחסומים, איפה שקל ונוח למשאיות להגיע", מתאר שמואלי, "במחסום מזמוריה, מאחורי הר חומה, יוצאות מדי יום מאות משאיות עם פסולת ממזרח ירושלים. הן נוסעות לכיוון 'השמורה ההסכמית' במזרח גוש עציון - שמורת טבע לכל דבר - ופשוט שופכות שם הכול. כאן בדרך לשטח האש זה מתחיל בערמה קטנה, ותוך זמן קצר הופך לאתר פסולת מפלצתי שמבעיר את האוויר".

ההפקרות הסביבתית אינה עוצרת

> **מנש שמואלי, 'רגבים':** "במחסום מזמוריה, מאחורי הר חומה, יוצאות מדי יום מאות משאיות עם פסולת ממזרח ירושלים. הן נוסעות לכיוון 'השמורה ההסכמית' במזרח גוש עציון – שמורת טבע לכל דבר – ופשוט שופכות שם הכול. כאן בדרך לשטח האש זה מתחיל בערמה קטנה, ותוך זמן קצר הופך לאתר פסולת מפלצתי שמבעיר את האוויר"



→
"המקום שאמור להיות מטווח האימונים של הצבא, הפך לשטח בנוי ועוין". מנש שמואלי

צילום: יוסף ארנפלד

באשפה ביתית או תעשייתית. המרחב כולו מלא במחצבות פיראטיות ובאלפי מגרטות רכב בלתי חוקיות. "אין היום שום פתרון או אכיפה לרכבים שיורדים מהכביש או לרכבים גנובים", הוא מסביר, "הכול מתנקז לשטח C, כי הרשות הפלשתינית מעודדת, תומכת ומכוונת את האוכלוסייה הערבית לתפוס בדיוק את השטחים האלה כדי לייצר אחיזה".

אנחנו ממשיכים בנסיעה על הכביש שסללה הרשות הפלשתינית. זהו כביש שרק כלי רכב ערביים נוסעים בו, ובמשך שנים רבות אף גורם ישראלי לא העז להסתובב כאן. "שנים של התעלמות והתייחסות ליהודה ושומרון כאילו זה לא השטח שלנו, יצרו את המציאות הזאת", מחדד שמואלי, "שלא נדבר על פקחים או אנשי המינהל האזרחי. כיום, כדי שצה"ל בכלל ירצה או יוכל להגיע לכאן, הוא כבר צריך ארמדה שלמה של כוחות ואבטחה. המקום שאמור להיות מטווח האימונים של הצבא, הפך לשטח בנוי ועוין".

אנחנו יורדים מעט לכיוון נחל רפאת. הזיהום כאן מכה בחושים מיד. זרם הביוב המצחין שמזהם את הנחל מחלחל ישירות אל מי התהום - אותו משאב אסטרטגי חיוני שכולנו תלויים בו. ההפקרות הסביבתית הזאת אינה ייחודית רק לכאן; באזורים תעשייתיים אחרים, כמו בוואדי חרמייה שליד עטרת, המצב מזעזע לא פחות והעוברים ושבים שם נאלצים לסתום את האף. כשיש הפקרות מוחלטת, כל אחד מזרים לנחלים מה שהוא רוצה, משמנים ודלקים ועד שפכים ביתיים.

אבל האסון הסביבתי לא נעצר בתוך המים. שמואלי מצביע על ערמות של שקיות ייחודיות המפוזרות בשטח. "אתם רואים את השקיות האלה? עוד מעט תבינו מאיפה הן מגיעות, אנחנו נפגוש עוד הרבה כאלה לאורך הדרך", הוא מסביר, "מדובר בפסולת של מפעל ספות פיראטי שפועל ממש כאן, עמוק בתוך שטח האש. במהלך היום הם אוגרים כאן את כל הזבל והשאריות של המפעל, ובערבים הם פשוט מפזרים אותם בכל רחבי השטח ומעלים הכול באש. מי שנחנק מהעשן ומהרעלים של השרפות האלה, הם כל תושבי מרכז הארץ".

מאוחר יותר, לקראת סוף הסיור, החלטנו לערוך ביקור פתע במפעל הספות הפיראטי. מוסא, הבעלים של המפעל שמתגורר בכפר דיר בלוט, הופתע כהוגן ויצא לקראתנו בחיל ורעדה. הוא עצמו רכש את רזי המקצוע, כמו גם את השפה העברית, כשעבד במשך שנים רבות במפעל רהיטים ישראלי בראשון לציון. לדבריו, הוא מספק סחורה לכל רחבי מדינת ישראל במחירים זולים בהרבה ממחיר השוק. הסיבה לא ממש מפתיעה: מחיר השכירות לכל שטח המפעל העצום הוא בסך הכול 3,000 שקל לחודש, חשבון המים והחשמל מסתכם בכ־500 שקל, וארנונה, מס הכנסה או מע"מ אינם עולים כלל במניין. לא פלא שיש ביקוש רב לסחורה שהוא מייצר, רק שאת המחירים, הזיהום ושאר תופעות הלוואי, משלמים כולנו.

אין תחליף לנוכחות בשטח

שטחי האש ביהודה ושומרון, שהוגדרו וסומנו על ידי צה"ל בשנות ה־70 וה־80, משתרעים כיום על פני כמיליון דונם, רובם במזרח יהודה ושומרון ובבקעת הירדן. בשטחים המזרחיים, כמו שטח אש 900 או באזורי בא"ח כפיר ומשכיות, הצבא עוד מתאמן באופן סדיר, כולל אימונים של חיל האוויר. אולם בשטח אש 203 שבמערב השומרון, הסיפור שונה לחלוטין. חטיבות סדירות כמעט שאינן דורכות כאן, והאימונים המעטים שמתקיימים מוגבלים בעיקר לפעילויות ייעודיות של יחידות מיוחדות כמו סיירת מטכ"ל או שלדג. כשהצבא לא נמצא בשטח באופן קבוע, הרשות הפלשתינית מזהה את הוואקום ודוחפת בכל הכוח קדימה כדי לייצר אחיזה ערבית חזקה.

מול האחיזה הפלשתינית מתבלטת בבדידותה חווה ישראלית קטנה שהוקמה במרחב לפני כשמונה חודשים על ידי אלחנן לרנר. החווה נושאת את השם 'שיר לדוד', על שם דוד ליבי הי"ד, והיא הוקמה בניסיון של אנשי החווה לבלום בגופם את ההשתלטות על הקרקעות. מלבד היעדר הנוכחות הצבאית, גם מערכת האכיפה האזרחית משותקת. מפקחי המינהל האזרחי אינם ממהרים להגיע למקומות האלה, וכשהשטח רחוק מהעין - הוא רחוק מהלב. המינהל האזרחי אומנם מבצע לעיתים מיפוי מסוים באמצעות רחפנים, אך פקחיו כמעט שאינם מסתובבים פיזית בשטח, והמיפוי המרוחק הזה כמעט לעולם אינו מתורגם לאכיפה ממשית או להרישת המבנים הבלתי חוקיים.

האם משהו בכל זאת השתנה בשנתיים האחרונות? תהיתי באוזני מנש. "מדובר בקרב בלימה עיקש", משיב שמואלי ומצביע על כמה גורמים שהצליחו לחולל שינוי מסוים במציאות בשטח. הגורם המרכזי והמהותי ביותר הוא מהפכת החוות החקלאיות. "לנוכחות הפיזית בשטח אין תחליף. עד לפריצת החוות, רוב התושבים ביהודה ושומרון התכנסו בתוך גדרות היישובים שלהם. אנשים נסעו מהבית לעבודה ובחזרה, ואף אחד לא באמת ידע מה קורה מעבר לגדר. החוות משנות את המשוואה, מפני שהן פועלות לתפיסת מרחב הגדולה פי כמה וכמה משטחו של יישוב רגיל".

לצד החוות, חלה עלייה של ממש במודעות הציבורית: אנשים מסתובבים הרבה יותר בשטח, ואליהם מצטרפים המוני אנשי המילואים שנמצאים ביהודה ושומרון ומחוברים כיום לעניין בצורה הדוקה. גורם נוסף לבלימה נעוץ בהשלכות הכלכליות של המלחמה, שהשפיעו לרעה על תקציבי הרשות הפלשתינית וצמצמו את המשאבים הפנויים שהיו לה להשקעה בהשתלטות. עם זאת, הדרך לניצחון עוד ארוכה מאוד. המספרים הכוללים ביהודה ושומרון קשים לעיכול: כיום עומד האומדן על כ־102 אלף מבנים בלתי חוקיים בכל רחבי יהודה ושומרון.

במהלך הסיור אנחנו נכנסים לתוך שכונה חדשה לחלוטין שהקים הכפר דיר בלוט בתוך שטח האש, על אדמות מדינה. אין מדובר בשכונת מצוקה, אלא דווקא בווילות פאר מפלצתיות המשקיפות על כל קו הרקיע של מרכז הארץ. תנופת הפיתוח כאן מדהימה ומדאיגה: חלק ניכר מהתשתיות והמבנים הוקמו ממש במהלך המלחמה האחרונה. עמודי החשמל חדשים לגמרי, הבתים מודרניים, והכביש תחת גלגלינו נסלל רק בחודשים האחרונים, במקום שבו עבר שביל כורכר רק לפני זמן קצר. "הקמת השכונה נועדה ליצור רצף טריטוריאלי ערבי, לחסום את מרכז הארץ ולשלוט על קו התפר. עוד מעט נראה כמה אנחנו קרובים לראש העין - מדובר במרחק יריקה, טווח שבו בכל כלי נשק פשוט יש משום איום ישיר על חלונות הבתים בעיר", מתריע שמואלי.

"כשאדם משקיע מיליוני שקלים בווילת פאר בלב שטח אש צבאי, הוא עושה זאת מתוך ידיעה ברורה וביטחון מוחלט שאף גורם לא יבוא ויהרוס לו את הבית", הוא אומר, "התושבים והקבלנים כאן מכירים את המפות היטב: הם יודעים בדיוק איפה עובר שטח C, היכן מוגדר שטח אש ואיפה נמצאות אדמות המדינה. הסיבה לאי מימוש צווי ההריסה היא פשוטה, ומבוססת על שימוש ציני במערכת המשפט הישראלית. ברגע שפקחי המינהל האזרחי מניחים צו הריסה על מבנה בלתי חוקי, בעלי המבנה פונים באופן מיידי לבג"ץ באמצעות ארגוני שמאל או עורכי דין פרטיים. יחד עם העתירה מוצא באופן אוטומטי צו ביניים המקפיא את המצב בשטח, ומכאן מתחילה סחבת משפטית שנמשכת שנים ארוכות, שבמהלכן המבנים נשארים על כנם ואף מתרחבים".

הערבים בונים, ליהודים הורסים

נתוני המחקר החדש של 'רגבים' שמציג שמואלי, מעלים כי בכלל שטחי האש ביהודה ושומרון ישנם כיום כ־5,700 מבנים בלתי חוקיים. "אנחנו נמצאים עכשיו בגזרה של שטח אש 203", הוא מפרט, "אבל התופעה הזאת קיימת גם במרחב הדרומי יותר, באזור שבין הכפרים רנתיס ושוקבה, שגם שם רואים פריצות צירים, וילות חדשות וחיבור של כפרים על מרחב התפר. אותה תמונה משתקפת גם צפונית אלינו, לאורך כביש 5 ועד לפאתי אורנית. עם זאת, מוקדי הבנייה המסיביים ביותר נמצאים בדרום הר חברון, בשטחי אש 917 ו־918. באזורים האלו, אף שבית המשפט העליון

מנש שמואלי: "הגענו למספר בלתי נתפס של 16 אלף מבנים בלתי חוקיים שנמצאים ברצועה של קילומטר אחד בלבד מגדר הביטחון. מה שחוצץ ביניהם זו 'גדר קונספציה' דקה, ובצד השני אתה רואה באגרים גדולים חונים באין מפריע ממש צמוד לגדר. רבים מתושבי המרכז בטוחים שיהודה ושומרון זה אי שם מעבר להרי החושך, הם לא מבינים שהאיום יושב להם על הגדר"

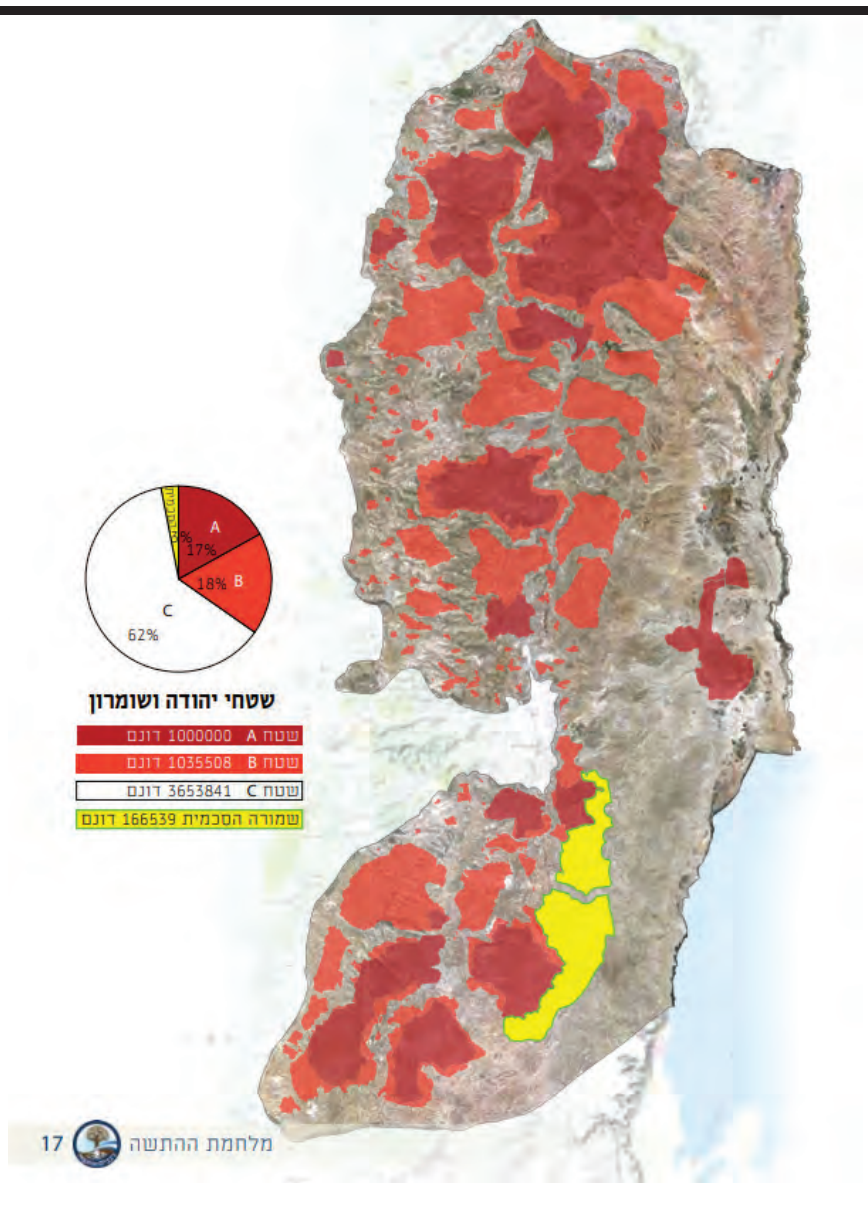

←
זינוק חד בהיקפי הבנייה הבלתי חוקית בתקופת ממשלת בנט־לפיד. מפת חלוקת השטח ביהודה ושומרון

צילום: תנועת רגבים

הנחה כבר לפני שנים להרוס את המבנים הבלתי חוקיים, המערכת מתמהמהת ומסרבת להוציא לפועל את הפסיקה - בדיוק כמו במקרה של חאן אל־אחמר - בשל לחצים בין־לאומיים ואחרים שמונעים את ההריסות באורח קבע".

כדי להבין את גודל האבסורד, שמואלי מחזיר אותנו לחלוקת הקרקעות של הסכמי אוסלו. המטרה המקורית ביצירת שטחי C - המשתרעים על פני כארבעה מיליון דונם (לעומת כשני מיליון דונם של שטחי A ו־B) - הייתה ליצור מסדרונות בשליטה ישראלית, שימנעו רצף טריטוריאלי ערבי. המפה שמציג שמואלי ממחישה זאת היטב: השטחים המקווקווים הם שטחי A ו־B, הכתמים השחורים הכהים מייצגים את השטחים הבנויים בתוכם, ואילו הצבע הלבן מסמן את שטחי C, שמרביתם נמצאים במזרח השומרון ובבקעת הירדן.

"המפה הזאת מפריכה לחלוטין את הטענה הפלשתינית הקבועה, כאילו אין להם מקום לבנות בתוך שטחי A ו־B ולכן הם 'נאלצים' לפלוש לשטחי C", הוא מסביר, "עשינו מיפוי מדויק כדי לבדוק את הטיעון הזה, והנתונים מוכיחים אחרת. בשטחי A ו־B הרשות הפלשתינית קובעת את החוקים - יש להם שם שליטה אזרחית מלאה והם יכולים לבנות כמעט כל מה שהם רוצים ואיפה שהם רוצים. המיפוי שלנו בכלל לא מתמקד בבנייה שם, כי מבחינה חוקית המגרשים הפתוחים עומדים לרשותם. אבל הרשות מבינה היטב שעל שטחי C מתנהלת המערכה האמיתית. לשם הם חותרים, ובאמצעות הבנייה הבלתי חוקית הם יוצרים דה פקטו רצפים שמחברים בין רפאת, זאוויה, מסחה ובידיה".

המפה של שמואלי מעודכנת לשנת 2022, והסימונים האדומים שעליה זועקים לשמיים. "הגרפים והמספרים מראים עלייה דרסטית, זינוק חד בהיקפי הבנייה הבלתי חוקית בתקופת ממשלת בנט־לפיד", הוא מציין, ומוסיף כי בידי התנועה כבר נמצאים נתוני המיפוי החדשים של שנת 2025, המציגים תמונה קשה עוד יותר. תופעה בולטת נוספת בשטח היא בנייני רפאים עצומים: "בניגוד לירושלים, ביהודה ושומרון יש המון מבנים ריקים. הם משקיעים הון בבניית בניינים של שבע קומות, כשבפועל גרים בקומה אחת או שתיים בלבד. המטרה היא לא פתרון דיור - המטרה היא תפיסת שטח אסטרטגי".

כשרואים את תנופת הבנייה הזאת מול הריסתן התכופה של חוות חקלאיות יהודיות, עולה השאלה הכואבת: למה את האנרכיה הזאת לא הורסים? "התשובה הקבועה שאנחנו מקבלים מהמינהל האזרחי היא: 'אנחנו פועלים בהתאם לסדרי עדיפויות'", אומר שמואלי בתסכול, "זה התירוץ הרשמי. כדי להילחם בזה, בשנה הקרובה אנחנו יוצאים למהלך של עתירות חוזרות לבג"ץ. מדובר בעתירות שהגשנו כבר לפני 15 ו־20 שנה נגד מבנים בלתי חוקיים, ובזמנו בג"ץ דחה אותן רק בגלל אותו טיעון של 'סדרי עדיפויות'. אנחנו חוזרים למבנים האלה היום, מראים שהם עדיין עומדים בשטח, ותובעים אכיפה. אבל בינתיים הרוב המוחלט קיים".

הנתון המבהיל ביותר במיפוי של 'רגבים' נוגע לרצועת הביטחון המיידית של מדינת ישראל. "הגענו למספר בלתי נתפס של 16 אלף מבנים בלתי חוקיים שנמצאים ברצועה של קילומטר אחד בלבד מגדר הביטחון", חושף שמואלי, "זה רק בקילומטר הראשון. כשמרחיבים את הטווח, המספר הזה כמובן מכפיל את עצמו. במקרים רבים, קו התפר הוא פצצה מתקתקת, כמו למשל ביישוב מתן, שם המרחק בין בית יהודי ביישוב לבית ערבי בכפר עומד על 70 מטרים בלבד. מה שחוצץ ביניהם זו 'גדר קונספציה' דקה, ובצד השני אתה רואה באגרים גדולים חונים באין מפריע ממש צמוד לגדר. רבים מתושבי המרכז בטוחים שיהודה ושומרון זה אי שם מעבר להרי החושך, הם לא מבינים שהאיום יושב להם על הגדר".

> **מנש שמואלי:** "כשאדם משקיע מיליוני שקלים בווילת פאר בלב שטח אש צבאי, הוא עושה זאת מתוך ידיעה ברורה שאף גורם לא יהרוס לו את הבית. ברגע שפקחי המינהל האזרחי מניחים צו הריסה על מבנה בלתי חוקי, בעלי המבנה פונים לבג"ץ, ומכאן מתחילה סחבת משפטית שנמשכת שנים ארוכות, שבמהלכן המבנים נשארים על כנם ואף מתרחבים"

"משימה לאומית מהמעלה הראשונה"

אנחנו ממשיכים בנסיעה, והרכב מתמרן על שביל עפר מפותל שחוצה את תוואי הנחל. שמואלי מסביר שפורצי הצירים הערבים מכוונים את התוואי לאורך גדות הנחלים, שכן זרימת הוואדי מאפשרת להם להסתיר את העבודות ולהזרים שפכים בקלות. לצד השביל ניתן לראות שיחי עגבניות שצומחים פרא ישירות מתוך מי הביוב המזוהמים. המקום משמש גם כאתר השלכה פיראטי לפסולת חקלאית ופגרים: "הם גוררים לכאן פרות מתות ומשליכים אותן בנחל. במשך שבוע אי אפשר להסתובב כאן מהסירחון, עד שהרימות גומרות את הבשר, והסיפור חוזר על עצמו".

עד לרגע זה, הנוף ההררי הסתיר את המתרחש מעבר לקו הירוק. שמואלי מבקש מאיתנו להביט קדימה: "שימו לב, עכשיו עדיין לא רואים כלום. אבל תוך שנייה, בעיקול הבא, אנחנו נחשפים בבת אחת למציאות". הרכב פונה בעיקול, ובן רגע נגלים לעינינו בניני המגורים המודרניים והגבוהים של העיר ראש העין, קרובים ומוחשיים להחריד. במרחק של פחות מקילומטר מאיתנו משתרעת עיר ואם בישראל.

"הנה, תסתכלו", אומר שמואלי בכאב ומצביע על עמודי העשן השחור שמתחילים לעלות מאתרי הפסולת ומשאריות מפעל הספות שבשטח האש, "עכשיו אתם מבינים בדיוק למה תושבי ראש העין נחנקים בבתים שלהם מדי ערב. האיום הביטחוני והאסון הסביבתי של גוש דן מיוצרים כאן, באור יום, מול שטח הפקר שאף אחד לא טורח לאכוף בו את החוק".

המראות של וילות הפאר המאיימות על חלונות הבתים של ראש העין, לצד עמודי העשן השחור המרעילים את האוויר של גוש דן, מבהירים מעל לכל ספק: המערכה על שטחי האש ביהודה ושומרון היא כבר מזמן לא אירוע נדל"ני מקומי, אלא פצצה מתקתקת - ביטחונית וסביבתית כאחד - המונחת לפתחה של מדינת ישראל כולה. נוכח חוסר האונים של המינהל האזרחי והשימוש הציני במערכת המשפט, המציאות בשטח זועקת לשינוי תפיסה אסטרטגי - אכיפה נחרצת ויד ברזל שתשיב את המשילות ואת רוח צה"ל אל מרחבי השומרון.

"אנחנו נמצאים בנקודת זמן שבה אפשר וצריך לשנות כיוון", מוסיף יוסי דגן, ראש מועצת שומרון, שאיתו נפגשנו בסיום הסיור, "שטחי האש ביהודה ושומרון הם נכס אסטרטגי של מדינת ישראל, ובשנים האחרונות נוצר כאן מצב שמחייב טיפול עמוק ויסודי. לצד האתגרים, יש כאן הזדמנות אמיתית להחזיר את הסדר, לחזק את המשילות ולהבטיח סביבה נקייה ובריאה לכל תושבי האזור וגם למיליוני אזרחים בגוש דן.

"אני קורא לממשלה ולכל גורמי האכיפה לפעול בנחישות ובאחריות, לא מתוך חולשה אלא מתוך הבנה שזה אינטרס לאומי ראשון במעלה", מוסיף דגן, "אכיפה עקבית, לצד תכנון נכון ושיתוף פעולה בין הגורמים השונים, יכולים להביא לשינוי אמיתי בשטח. זו לא רק משימה ביטחונית, זו משימה סביבתית ולאומית מהמעלה הראשונה".■

בס"ד

הניצחון המוחלט שלנו הוא הצמיחה והבניה

במשך שני עשורים מול כל מלחמה ואתגר,
בחרנו להמשיך, לבנות, לצמוח ולהוביל את
בניין הארץ בנחישות ובעוצמה



מבצע שאגת הארי	מלחמת חרבות ברזל	מבצע צוק איתן	
2026	2023	2014	2009
כ- **4,600** יחידות בביצוע ותכנון	כ- **2,400** יחידות בביצוע ותכנון	כ- **42** יחידות בביצוע ותכנון	**הקמת קבוצת אבני דרך**



חזקים ביחד

073-2676923 avney-derech.co.il

קבוצת
אבני דרך
בונים בית, יוצרים עתיד

Triple



בני נוער מיישובי קו העימות בצפון מתארחים בכפר החינוכי "ניצנה" בנגב. צילום: יוסי זליגר, עבור הסוכנות היהודית

רוחות של תקווה: האנשים, הקהילות והדור הצעיר שמעצבים את מפת החוסן של ישראל 2030

מתחילת "שאגת הארי" הקצתה הסוכנות היהודית בסיוע שותפיה, עשרות מיליוני שקלים לתמיכה במשפחות שנפגעו באמצעות קרן שאגת הארי, בתוכניות סיוע לצפון, לרשויות מקומיות ולעסקים. מאז 7.10 עלו ארצה יותר מ-60 אלף עולים חדשים, ביניהם גם כאלה שנקלטו ביישובי הצפון והדרום, היחידה לזהות וחיבור לעם היהודי מציעה נקודת זינוק ל"דור התקווה" בעשרות המכינות הקדם צבאיות ובתוכניות לנוער וצעירים.

חג השבועות יצויין השנה בסימן חיזוק ישראל וביצורה לקראת ההתחדשות אחרי יותר משנתיים וחצי של לחימה. מאז שבעה באוקטובר, הסוכנות היהודית לוקחת חלק במאמץ הלאומי לשיקום החברה הישראלית ולחיזוק אזורי הצפון והדרום. לצד פעילות חירום מיידית, בהובלת היו"ר אלוף (מיל) דורון אלמוג והמנכ"ל יהודה סטון, מקדם הארגון בסיוע יהדות העולם, ובראשה הפדרציות היהודיות של צפון אמריקה וקרן היסוד ותורמים נוספים מרחבי העולם ומישראל, מהלכים רחבי היקף שנועדו לבנות מחדש את האזורים שנפגעו, לחזק את החוסן הקהילתי ולהניע צמיחה כלכלית וחברתית.

מינהלת ישראל: הזרוע הביצועית של הסוכנות היהודית לחיזוק המדינה והחברה

צורכי התקופה מקבלים ביטוי ישיר בהחלטה של הסוכנות היהודית להקים את מינהלת ישראל בעיצומה של המלחמה. הזרוע החדשה הזאת מובילה את מאמצי הארגון לחיזוק אוכלוסיות שנפגעו במלחמה ולשיקום ופיתוח הדרום והצפון. המינהלת פועלת בשיתוף פעולה רחב עם ממשלת ישראל, הרשויות המקומיות, וארגוני חברה אזרחית במטרה לחזק את החוסן הלאומי ולייצר תשתית ארוכת טווח. המטרה היא לייצר מענה כולל: מסיוע לפרט שנפגע, דרך שיקום קהילות ועד פיתוח מנועי צמיחה אזוריים בדרום ובצפון.



צילום: דוד סאלם / זוג הפקות לסוכנות היהודית

יור הסוכנות היהודית, אלוף (מיל) דורון אלמוג

בימים אלה מובילה המינהלת את פעילות החירום של הסוכנות היהודית, בין היתר - את הקמת קרן "שאגת הארי" בתמיכת יהדות התפוצות כדי לסייע למשפחות שנפגעו מירי הטילים ובהן משפחות שכולות, פצועים ומשפחות שבתיהן נפגעו מהירי והן לא יכולות לשוב אליהם. מתחילת המבצע, הועברו לאזרחים הזכאים יותר מ-8 מלש"ח, לצד מענקים ותמיכה שהועברו לרשויות מקומיות ולעסקים שנפגעו.

מאז שבעה באוקטובר, הקרן לנפגעי טרור של הסוכנות היהודית תמכה בעשרות אלפי משפחות שכולות, משפחות החטופים ופצועי המלחמה ואירועי הטרור. היקף התמיכה של הקרן עומד על יותר מ-227 מיליון ש"ח במענקי חירום ושיקום

פרטניים ובתוכניות קבוצתיות להתערבות ולטיפול.

ראש המינהלת עו"ד דפנה קירו-כהן, מביאה עמה ניסיון ניהולי וציבורי עשיר של למעלה משני עשורים. במשך 13 השנים האחרונות כיהנה קירו-כהן כמנכ"לית רשויות מקומיות. "הסוכנות היהודית היא ה"כיפת ברזל" האזרחית של ישראל", היא אומרת. "בתוך זמן קצר, הזרמנו כ-23 מיליון ש"ח ישירות לשטח - ללא בירוקרטיה, מהצפון ועד הדרום. אנחנו פועלים בסינרגיה מלאה עם צורכי השעה ובתיאום עם הרשויות המקומיות: שיקום בתים, הצלת עסקים קטנים ותמיכה בעורף החברתי. הערך המוסף של הסוכנות היהודית, הוא קודם כל היכולת הביצועית המאוד מאוד גבוהה שלה שמאפשרת לה לפעול במהירות וביעילות ולהעניק תמיכה מיידית.

דפנה, מינהלת ישראל של הסוכנות היהודית הוקמה בעיצומה של לחימה ממושכת. איך בכלל מחליטים מהיכן להתחיל בחיזוק ישראל?

"המתודולוגיה שבה אנחנו פועלים בהובלת מנכ"ל הסוכנות היהודית, יהודה סטון, מבוססת על שלושה אלמנטים: עבודה לטווח רחוק - לנסות ולמצוא את אותם כלים ואותם מנגנונים שמחזקים את הרשויות המקומיות, את הקהילה המקומית, לאורך זמן. האלמנט השני, נוגע לשיתופי פעולה. הסוכנות היהודית מסמנת מוקדי השפעה רלוונטיים שנדרשים - קהילה, מנועי צמיחה ותשתיות למשל. בשלב הבא אנחנו במינהלת ישראל של הסוכנות היהודית חוברים לשחקנים הבולטים באותו תחום, כדי לגבש ביחד את תפיסת ההפעלה שתבטיח שאחד ועוד אחד שווה שלוש. היתרון שלנו הוא בוורסטיליות הרבה, ביכולת לזהות צרכים בשטח ולחבר את השותפים המתאימים כדי ליצור את האימפקט הטוב ביותר. האלמנט השלישי, נוגע לזיהוי צרכים מהשטח. אנחנו מקפידים לשמוע את השטח, להיפגש עם רשויות מקומיות, ובעצם לבנות יחד איתם ובעזרתם את הצרכים ואת המענים שנכונים עבור הצפון, או עבור הדרום. כך גם למול הקהילות



צילום: דוד סאלם / זוג הסקנות לסוכנות היהודית

יהודה סטון, מנכ"ל הסוכנות היהודית

המיוחדות שלנו, נפגעי המלחמה והמילואימניקים, ובעלי העסקים.

הדגשת את הפעילות לטווח ארוך. היכן זה בא לידי ביטוי?

"המשימה המרכזית שלנו היא בעצם להיות הזרוע המבצעת של הסוכנות היהודית בתוך ישראל, בדגש על חיזוק החוסן הקהילתי והחברתי. זה מתחיל מהדברים הכי בסיסיים של מענה לצרכים מידיים של קהילות שפונו. למשל, הפעילות שלנו בקרב המשפחות שבתיהן נפגעו מירי הטילים ופונו לבתי המלון - לא רק לתת סיוע חומרי, אלא לייצר מסגרות של חינוך בלתי פורמלי, תמיכה נפשית, ופעילות לצעירים. אבל זה ממשיך גם לראייה ארוכת טווח של היום שאחרי. אנחנו עוסקים המון בשיקום של קהילות שלמות, בבנייה של מנהיגות מקומית שתדע להוביל את התהליכים האלה מבפנים. אנחנו נמצאים שם ביומיום, עם האנשים.

היכולת לחבר זאת ביחד עם שותפים ולהקים פתרונות מותאמים כמו תוכנית ייחודית או קרן, זה בדיוק הוורסטיליות והיתרון של הסוכנות היהודית. כך למשל "פותחים עתיד" המלווה 18,000 ילדים ומשפחות, או הקרן לנפגעי הטרור, באמצעותם אנחנו יודעים לתת מענקים לחירום לצד מטריית תמיכה רחבה אישית וקבוצתית, כזו שנתפרת בהתאם לצורך. כשהחברה הישראלית רואה את הפעילות של הסוכנות היהודית בתוכה, היא מבינה שהיא לא לבד. היא מבינה שיהדות התפוצות



צילום: עומרי דגן

ערן ברקוביץ, מנהל היחידה לעלייה וקליטה בסוכנות היהודית

עומדת מאחוריה. זו הערבות ההדדית שאנחנו רוצים לחזק, זה מחזק את תחושת השייכות ואת החוסן הלאומי שלנו."

דו"ח "עם אחד": הערבות ההדדית במספרים - יהודי התפוצות ומדינת ישראל

דו"ח עם אחד שיזמה הסוכנות היהודית והוגש לנשיא יצחק הרצוג, מבטא את הערבות ההדדית הזאת במספרים: למרות המורכבות, הצעירים היהודים מרגישים מחוברים מתמיד לישראל ומוכנים לקחת חלק פעיל בבנייתה. יש קונצנזוס רחב סביב ההבנה שישראל היא הבית של העם היהודי, ו־85% מסכימים שקיומה של מדינת ישראל חיוני לשגשוג העם היהודי.

גם בישראל יש הבנה עמוקה לכך שגב של עם שלם בקהילות ברחבי העולם, הוא חלק מהחוסן שלנו כאן. 82% מהישראלים סבורים שקהילה יהודית גלובלית חזקה ומשגשגת משמעותית לחוסנה של מדינת ישראל. זהו קשר של אחריות, של אהבה, ושל גורל משותף.

גם בעיצומה של הלחימה הממושכת: עולים לצפון ולדרום

מאז שבעה באוקטובר הגיעו לישראל בסיוע משרד העליה והקליטה והסוכנות היהודית, יותר מ-60 אלף עולים חדשים, 3400 מהם הגיעו בחודשים האחרונים גם במקביל ל"שאגת הארי". "חלק מהתוכנית האסטרטגית שאנחנו בסוכנות היהודית הגדרנו היא ש-40 אחוז מהעולים מדי שנה יגיעו לצפון ולדרום לחיזוק הקהילות שם", מספר מנהל יחידת העלייה והקליטה של הסוכנות היהודית, ערן ברקוביץ'. "לצד חיזוק הצפון והדרום, הגדרנו יעד אסטרטגי נוסף בהשתלבות מיטבית של העולים בדגש על גיל 45-22 בתעסוקה כבר בשנתיים הראשונות לאחר נחיתתם בישראל".

במרכז העלייה הגלובלי של הסוכנות היהודית בירושלים הטלפונים לא חדלים לצלצל 12 שעות ביממה ב-8 שפות, כך טיפלו שם בלא פחות מ-33 אלף שיחות עם יהודים ברחבי העולם בשלושת החודשים האחרונים בלבד, כשבמקביל נפתחו יותר מ-7400 תיקי עלייה מצד המבקשים לעלות לישראל, כשהמדינות המובילות הן צרפת, בריטניה, דרום אפריקה ואוסטרליה.

בשנתיים האחרונות חל זינוק של מאות אחוזים באירועי האנטישמיות ברחבי העולם. ויחד עם זאת, ברקוביץ' מציין שהמניע המרכזי של העולים לעלות ארצה דווקא עכשיו הוא הרצון להיות חלק מהסיפור הישראלי. "אנו קוראים לעלייה הזו עליית בחירה ולא עליית בריחה", מסביר מנהל היחידה לעליה וקליטה של הסוכנות היהודית. "העולים החדשים מבקשים לתמוך במדינת ישראל ולקחת חלק בבנייתה, למרות האתגרים המשפחתיים, הרגשיים והכלכליים הכרוכים בזה".

ברקוביץ' שריכז בעבר את פעילות הסוכנות היהודית במזרח אירופה והיה מנהל אזורי של הסוכנות היהודית באוסטרליה, ניו זילנד והונג קונג - מכיר מקרוב את האתגרים בקהילות היהודיות.

ערן, באיזה אופן מלווים את העולים בצעדים הראשונים שלהם בישראל?

"חלק מהצלחה שלנו בתחום העלייה נובעת מהפעילות המוצלחת עם שותפים רבים בארץ וברחבי העולם, בראש ובראשונה משרד העליה והקליטה בראשות השר אופיר סופר, שמוביל בשנים האחרונות רפורמות משמעותיות שמאפשרות לישראל להיות מדינה קולטת עלייה יותר מתמיד".

"תהליכי הקליטה של הסוכנות היהודית נמצאים כל הזמן במיטוב מול הצרכים המשתנים. אנחנו מפתחים מסלולים מיוחדים לעולים צעירים, בונים גרעיני עלייה ומפעילים תוכניות עלייה קבוצתית כמו בישוב מעלות שם, ביוזמה משותפת של הסוכנות היהודית עם משרד העלייה והקליטה וארגון ישראלה, עלו 13 משפחות ביחד שחיו ביחד כקהילה לפני העלייה וממשיכות בחיים קהילתיים



צילום: אבי מועלם

דפנה קירו כהן, ראש מינהלת ישראל בסוכנות היהודית.

במעלות גם עכשיו, ההצלחה עם הרשות המקומית הביאה לכך שהמחזור בקיץ הקרוב התמלא מפה לאוזן, יתווספו עוד כ-20 משפחות בקיץ הקרוב".

אתה חושב שגם הדור הצעיר בישראל מבין את חשיבות העלייה כערך לחברה ולמדינה?

"כל המחקרים והסקרים בשנים האחרונות הוכיחו שהעלייה מעבר להיותה ערך ציוני בליבה של מדינת ישראל היא גם מנוע צמיחה כלכלי חברתי ובטחוני. הילדים שלנו שנולדו כאן והילדים שמגיעים לכאן עם משפחותיהם - הם העתיד של מדינת ישראל, זו לא פרפרזה - זו המציאות!".

מנהלת היחידה לזהות וחיבור לעם היהודי, דנה זקס פוגשת את הנוער הישראלי והצעירים, את מי שהיא מכנה 'דור התקווה' בכפרי הנוער, ב-17 המכינות הקדם צבאיות שהסוכנות מפעילה עבור כל חלקי החברה בישראל מהצפון ועד הדרום,



צילום: עשון תירם עבור הסוכנות היהודית

דנה זקס מנהלת היחידה לזהות וחיבור לעם היהודי.

ובתוכניות הרבות והמגוונות של הסוכנות היהודית ברחבי הארץ. "זהו דור הקורונה, שחווה שנים של היעדר מסגרות לימוד ושגרה יציבה, ולאחר מכן נכנס אל תוך מלחמה ארוכה ומתמשכת שהעמיקה עוד יותר את תחושת אי־הוודאות. בתוך המציאות הזו מתעצבת תמונה מורכבת: דור שמרגיש לעיתים מחובר יותר למדינה, אך בו בזמן שואל שאלות עמוקות על שייכות, עתיד, ואפילו על הרצון לבנות כאן את חייו".

דנה, מה הסוכנות היהודית מציעה כדי לחבר את הדור הצעיר לישראל, לעולם היהודי ולערבות ההדדית בינינו?

כדי להתמודד עם האתגרים המורכבים שעומדים בפני בני הנוער והצעירים בישראל, פיתחה הסוכנות היהודית בסיוע שותפינו ובהובלת היו"ר אלוף (מיל) דורון אלמוג, שיטה ייחודית לעבודה חינוכית וחברתית המבוססת על תאוריית שינוי המדגישה פיתוח אישי וקבוצתי של צעירים ממגוון הקבוצות בחברה הישראלית. "אנחנו מפעילים את תוכנית אשכו"ל בבתי ספר תיכוניים רבים בישראל, המעניקה לתלמידים כלים לקחת אחריות על חייהם באמצעות מפגש עם קבוצות שונות בחברה הישראלית, התנדבות, יוזמה ועשייה חברתית. לצד זאת מפעילה הסוכנות תוכנית ייחודית המאפשרת לבני הנוער בכיתות יא - יב מהצפון ומהדרום לצאת למחנות קיץ בצפון אמריקה ובמדינות נוספות בעולם, לפגוש בני גילם מהקהילות היהודיות ולחזק את זהותם, חוסנם וחיבורם לעם היהודי לאחר שנות המלחמה והמשבר".

הסוכנות היהודית מפעילה שורה של תוכניות לצעירים המשלבות מנהיגות, עשייה חברתית, חיזוק הזהות האישית והלאומית ופיתוח חשיבה ביקורתית ומורכבת, במטרה להצמיח סוכני שינוי ולהכין את החניכים לשירות משמעותי ולחיים של מעורבות ואחריות. לצד זאת, גם מרכזי הכשרה לשנות שירות עבור מאות צעירים מתנועות וארגוני נוער, שבהם מתקיימים מפגשים בין קבוצות שונות של צעירים סביב שאלות של זהות, אחריות ושותפות. "הליווי נמשך גם במהלך השירות הצבאי ולאחריו, באמצעות תוכניות רבות לצעירים בעיקר באזורי הצפון והדרום, מתוך מטרה לבנות קהילות צעירות, מחויבות ויוזמות, ולהצמיח מנהיגות מקומית מתחדשת המחזקת את החברה הישראלית כולה", מסבירה זקס.

אם תסתכלי כמה שנים קדימה, איזה דור את מקווה שהיחידה לזהות וחיבור תסייע להצמיח כאן בישראל?

"הייתי רוצה לקוות שיגדל פה דור עם תחושת מסוגלות גבוהה, צעירים שמחוברים לזהותם האישית והקולקטיבית בעלי יכולת התבוננות פנימית ובמקביל בעלי מסוגלות לראיית האחר. הצעירים האקטיביים ומובילי השינוי שאנחנו מצמיחים היום, יגדלו לתוך חברה טובה יותר, דמוקרטית ומכילה ויהיו מוכנים להוביל ולעשות למען חברה כזאת".



מכת פתיחה

אל תיתנו למדד להטעות אתכם: האינפלציה בשליטה, הצמיחה בסכנה

מדד המחירים עלה בחודש אפריל. לא ידיעה מפתיעה במיוחד, ציפינו שהוא יעלה. מדד אפריל הוא תמיד גבוה, בגלל החגים, בגלל שמתחילים להזמין חופשות לקיץ ובגלל חילופי העונות הדורשים בגדים חדשים. המדד החודשי עצמו פחות משנה, כי האינפלציה נמדדת שנתית, כך שגם אם המדד עלה החודש, מה שצריך לבחון הוא אם הוא עלה יותר או פחות מהחודש המקביל לו בשנה שעברה.

ספציפית המדד באפריל 2025 עלה ב־1.1% ואילו באפריל האחרון ב־1.2%, לכאורה עלייה של 0.1% באינפלציה. אבל רק לכאורה. כי ציפינו לזינוק. ציפינו לעלייה שתשקף את הזינוק העולמי במחירי הנפט, את העלייה הישירה של הדלק ואת ההשפעות העקיפות על מחירי המוצרים ועלות ההובלה. המשמעות היא שאם מחירי הדלק לא היו עולים, שיעור האינפלציה השנתי היה נמוך בהרבה. אם כרגע שיעור האינפלציה השנתי נמוך ממרכז היעד של בנק ישראל ועומד על 1.9%, הרי שבלי ההשפעה הישירה של עליית מחירי הדלק, היינו מציגים שיעור אינפלציה נמוך במיוחד של 1.6%. ואם מביאים בחשבון את ההשפעות העקיפות, השיעור היה קרוב הרבה יותר לתחתית היעד.

מכיוון שמחיר הנפט הגבוה הוא זמני ונובע מהמלחמה במפרץ, אכן כך צריך להתייחס להשפעותיו. כלומר, שיעור האינפלציה האמיתי בישראל נמצא קרוב לתחתית היעד, ובכל זאת אנחנו עדיין עם ריבית מרסנת שפוגעת קשות בצמיחה. וכן, כפי שכתבתי לא מעט בעבר, אנחנו זקוקים בדחיפות לצמיחה. אין מה להתבשם מתחזיות צמיחה שמראות 5.5% ומעלה, כי כשמודדים באחוזים, תמיד צריך לשאול את עצמנו באחוזים ממה.

אפשר לראות בקלות בגרף השבוע את קו המגמה. היינו בצמיחה יפה בין שנת 2021 לאוקטובר 2023, והמשכנו לצמוח גם בשנים 2024-2025, אבל ממדרגה הרבה יותר נמוכה. אז כן, אנחנו זקוקים לצמיחה הזאת, וכולי תקווה שבהחלטת הריבית של שבוע הבא נראה סוף סוף את ירידת הריבית המיוחלת. ולא ירידה מינורית של רבע אחוז והודעה פילוסופית פושרת על כמה חוסר ודאות יש בעולם, ונראה מה יהיה בעתיד. המשק זקוק לוודאות, והוא זקוק בעיקר לוודאות שהריבית יורדת ותאפשר לו לממש את הפוטנציאל הכלכלי של מדינת ישראל.

המגזר שהכי זקוק לירידת הריבית הזאת הוא מגזר הנדל"ן. כולנו רוצים שמחירי הדירות ירדו, אבל הירידה הזאת צריכה להיעשות בצורה בריאה, כי אם הריבית הגבוהה תביא המוני קבלנים לפשיטת רגל, הנזק הכלכלי ברמת המשק יהיה עצום.

בשנים 2027-2028 צפויים להגיע לגמר לא מעט פרויקטים באזורי הביקוש הצפויים להוריד את המחיר, הבשלה יפה של מאמצים רבים של הממשלה בשנים האחרונות. זה מצוין, אבל כל עוד הנגיד משאיר את הריבית גבוהה הקונים נשארים על הגדר ולא ממש קונים דירות. אם ירידת המחירים תגיע אחרי תקופה ארוכה שהקבלנים נתונים בבעיה תזרימית, זה עלול למוטט רבים מהם. שאלת תזמון ירידת הריבית הופכת להיות קריטית מיום ליום, פרופסור ירון. תן לנו מתנה לחג ותפתיע אותנו לטובה.

הכותב הוא ד"ר לכלכלה ומנכ"ל קבוצת הייעוץ תבור־סמקאי TCG

יותר מאלף מילים ערן רופאלידיס

התוצר לנפש צומח, לאט מדי ובהפסקות

שאגת הארי הביאה איתה כצפוי ירידה קלה וזמנית בתוצר לנפש של הרבעון הראשון בשנת 2026. בגרף ניתן לראות את התוצר לנפש (הרבעוני) בשקלים. ניתן לראות בבירור את הצניחה ברבעון הראשון של המלחמה, ואת ההשפעות הברורות של עם כלביא ושאגת הארי.

למרות מגמת הצמיחה שנשארת ברורה מאוד, למרות המלחמה ולמרות הצניחה בתחילת הקורונה, ניתן לראות בגרף שהצמיחה בשנים האחרונות המשיכה ממדרגה נמוכה יותר, וטרם תיקנו את הנפילה הגדולה מתחילת המלחמה.

עם זאת, יש לזכור שהגרף מציג את התוצר בשקלים, מכיוון שהדולר נחלש והשקל מתחזק, הרי שהתוצר לנפש הרבעוני העומד כיום על 43 אלף שקלים, גבוה בדולרים ב־21% ביחס לערך דומה בשקלים שהוצג ברבעון השני של שנת 2023.

תוצר מקומי גולמי לנפש

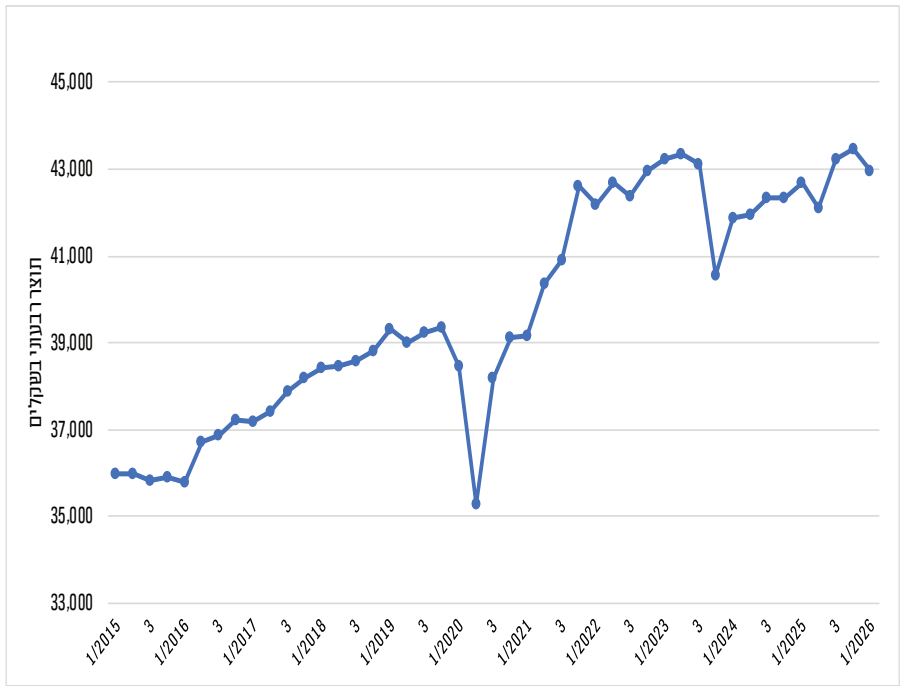

מקור: הלשכה המרכזית לסטטיסטיקה

על הפרק

אילון מאסק מבטיח לבקר בישראל: "עתיד התחבורה יתבסס על בינה מלאכותית"

לאחר שביטל את הגעתו המתוכננת לוועידת התחבורה החכמה באקספו תל אביב בשל הכנות להנפקת SpaceX, השתתף אילון מאסק, הבעלים של טסלה, באירוע באמצעות שיחת וידאו והבטיח כי יבקר בישראל בעתיד הקרוב.

בריאיון העריך מאסק כי בתוך כעשור, 90 אחוזים מהתחבורה בעולם תונע באמצעות בינה מלאכותית. לדבריו, נהיגה אוטונומית בטוחה בהרבה מנהיגה אנושית, והוא מקווה לראות רכבים אוטונומיים לחלוטין בישראל בקרוב, כפי שכבר קורה בארצות הברית.

הבטחתו של מאסק לביקור קרוב מקבלת משמעות נוספת על רקע המאמצים המקומיים למשוך את השקעותיו. במקביל לדבריו, עיריית דימונה ומשרד התחבורה מקדמים פרויקט שאפתני במטרה להקים מפעל טכנולוגיות נהיגה אוטונומית של חברותיו בעיר הדרומית. היוזמה כוללת גם פיילוט לאינטרנט הלווייני 'סטארלינק' ברכבות ובכבישים באזור. אם ביקורו המתוכנן יוביל לשיתוף פעולה, פרויקטים אלו עשויים לחולל מהפכה בנגב ולמצב אותו כמרכז חדשנות עולמי.

מדד המחירים לצרכן: האינפלציה השנתית מתונה למרות זינוק במחירי הדלק

מדד המחירים לצרכן רשם עלייה של 1.2% בחודש אפריל 2026 בהשוואה לחודש מרץ. עם זאת, בראייה שנתית (אפריל 2026 לעומת אפריל 2025), מדד המחירים לצרכן עלה ב־1.9% בלבד. נתון זה מצביע על כך ששיעור האינפלציה השנתי נותר מתון ונמצא מתחת לאמצע יעד יציבות המחירים של בנק ישראל (שעומד על 1% עד 3%). העובדה שהאינפלציה השנתית נשמרת ברמה זו מעניינת במיוחד לאור התייקרויות משמעותיות שנרשמו בסעיפים מסוימים בטווח הקצר. כך למשל, בחודש אפריל נרשמה עלייה של 4.9% במדד מחירי התחבורה. בתוך סעיף זה, בלטה במיוחד התייקרות חדה של 12.7% בסעיף "דלק, הטענה ושמנים לכלי רכב", שהייתה לה תרומה ניכרת לעליית המדד החודשי. למרות לחצים נקודתיים אלו מכיוון מחירי האנרגיה והתחבורה, הקצב השנתי הכללי נותר, כאמור, מרוסן.

זינוק בביקוש לעובדים: יותר מ־131 אלף משרות פנויות במשק

למרות התנודתיות שנוצרה בשל מבצע שאגת הארי, נתוני חודש אפריל 2026 מראים עלייה במספר המשרות הפנויות במשק, שהגיע ל־131,046 לעומת 124,131 בחודש מרץ. בהתאמה, שיעור המשרות הפנויות עלה ל־4.04% באפריל מ־3.88% במרץ. בראש רשימת המקצועות המבוקשים ביותר נמצאים מהנדסים עם 10,950 משרות בממוצע, המהווים עלייה של 4%. לצידם, קיים ביקוש רב לעובדי מכירות עם 10,915 משרות פנויות. כמו כן, ישנו צורך גובר למלצרים ומוגים עם 7,237 משרות ולמפתחי תוכנה עם 6,973 משרות. לעומת זאת, חלה צניחה בביקוש לנהגים במשאיות ואוטובוסים, תחום שרשם ירידה של 14% לעומת הרבעון הקודם.

התאוששות קלה בשוק הדיור: עלייה במחירי הדירות לצד ירידה שנתית

מהשוואת מחירי העסקאות שבוצעו בחודשים פברואר-מרץ 2026 לעומת ינואר-פברואר 2026, עולה כי מחירי הדירות עלו ב־0.3%. מגמה דומה נרשמה בשוק הדירות החדשות, שעלו ב־0.4% באותה תקופה. עם זאת, בהסתכלות שנתית מחירי הדירות ירדו ב־1.2% בהשוואה לשנה שעברה, ומחירי הדירות החדשות צנחו ב־3.8%.

יש מושג צוות "כלכלה קלה"

מלחמת סחר

כשנשיא ארצות הברית דונלד טראמפ מטיל מכס של 25% על מכוניות אירופאיות, זה נשמע בתחילה כמו מהלך פטריוטי פשוט ומתבקש, להגן על התעשייה האמריקנית, להחזיר מפעלים הביתה וליצור מקומות עבודה לאמריקאים. הבעיה מתחילה כשהצד השני מגיב.

אם ארצות הברית מטילה מכס על כלי רכב גרמניים, האיחוד האירופי עשוי להשיב במכס על מוצרים אמריקניים. אחר כך מגיע סבב נוסף: עוד מכסים, עוד מגבלות, עוד ענישה כלכלית. וכך נפתחת למעשה מלחמת סחר.

במלחמה כזאת אין טנקים או מטוסים, אלא מדינות שמקשות זו על זו לסחור. כל צד מנסה להגן על היצרנים המקומיים שלו, אך בפועל כולם מתחילים לשלם יותר ולקבל פחות. בטווח הקצר יש תמיד מרוויחים: מפעל מסוים נהנה מהיעלמות מתחרים זרים, ופוליטיקאים יכולים להצביע על מקומות עבודה שנשמרו. אבל בהדרגה המחיר מתחיל להצטבר: מוצרים מתייקרים, הייצור נעשה פחות יעיל, והצמיחה נפגעת.

מלחמות סחר יוצרות גם תגובת שרשרת פחות גלויה. יצרנים מקומיים שכבר מוגנים מתחרות נוטים להעלות מחירים ולהתייעל פחות, ובמקביל חומרי גלם ורכיבים מיובאים מתייקרים בשביל אותם מפעלים עצמם. כך נוצר פרדוקס: בשם ההגנה על הייצור המקומי, עלויות הייצור דווקא עולות והתחרותיות של המשק נשחקת.

זו הסיבה שכלכלנים רבים רואים במלחמות סחר משחק שקשה לנצח בו באמת. בעולם מודרני, מדינות אינן רק מתחרות זו בזו, אלא גם נשענות זו על זו כחלק ממערכת ייצור וסחר עולמית אחת. כששרשראות הסחר נפגעות, הפגיעה אינה נעצרת בגמל, במכס או במפעל מסוים. בהדרגה היא מחלחלת לכל המשק: למחירים, לצמיחה, לחדשנות ולרמת החיים כולה.

הכותבים ממערכת דף הפייסבוק "כלכלה קלה", המנגיש כלכלה בשפה קלה ואקטואלית

סטודיו בת עמי

אשכולות (ע"ר)

מרכזי הסיור והתודעה של ישראל

משרד ההתיישבות והמשימות הלאומיות

האגף לתרבות יהודית
יוצרים חיבור לנשמה



שביעיסטית!

המסע שלך מתחיל כאן

מסע ארץ

רוצה להכיר מקרוב את עולם ההדרכה של אשכולות?

זו ההזדמנות שלך לטעום מהקסם
רגע לפני המיונים - בואי להתחבר מקרוב



מסלולי טיול
עוצרי נשימה



סדנאות
ושיחות מעוררות השראה



קומזיץ ותצפית כוכבים
תחת כיפת השמיים



זמן איכות,
חיבור לארץ ומפגש חברות

22-24.6 | לינה במסו"ל קשת יהונתן

מחיר מסובסד 360 ₪ בלבד (במקום 1,000 ₪)

מספר המקומות מוגבל

לפרטים וגפן: 058-4311444

להרשמה באתר אשכולות: www.eshkolot-il.com

ע.ל.ת. ייתכנו שינויים בתכנית

על הנייר

אילן רוזנברג

מר תעשיות משנה כיוון: צבר ביטחוני, חוזים חדשים וחוב נמוך משנים את התמונה

ח.מר מסיימת את 2025 עם הכנסות של 666 מיליון שקלים, רווח נקי של 41 מיליון שקלים וצבר כולל הסכמי מסגרת של 843 מיליון שקלים. הזמנות חדשות ממשרד הביטחון, חוזה גדול במערב אפריקה וכניסה נוספת לדאטה־סנטרים במרכז אמריקה מחזקים את התזה: החברה הופכת מקבלנית פרויקטים לחברת טכנולוגיה ביטחונית עם מנועי צמיחה ברורים.

ח. מר תעשיות נכנסת ל־2026 כשהיא נראית אחרת מכפי שנראתה לפני כמה שנים. זו כבר אינה רק חברה ותיקה שמבצעת פרויקטי תקשורת ותשתיות, אלא קבוצה טכנולוגית ביטחונית הפועלת בשלושה צירי צמיחה עיקריים: טכנולוגיות צבאיות, ביטחון המולדת ותשתיות תקשורת ודאטה סנטרים. השינוי הזה מקבל כעת ביטוי גם במספרים: בשנת 2025 הסתכמו הכנסות החברה בכ־666 מיליון שקלים, הרווח הגולמי בכ־133 מיליון שקלים והרווח הנקי בכ־41 מיליון שקלים. במקביל, יחס החוב נטו ל־EBITDA ירד לכ־0.4 בלבד, נתון שמצביע על מאזן גמיש בהרבה ועל יכולת טובה יותר לתמוך בצמיחה עתידית.

הנקודה החשובה ביותר בדוחות אינה רק הצמיחה, אלא איכותה. לפי מצגת החברה, תחום הביטחון כבר היה כ־63% מהכנסות הקבוצה ב־2025, בעוד תחום הטכנולוגיות הצבאיות צמח ב־141% בין 2023 ל־2025. זהו שינוי תמהיל משמעותי: פחות תלות בפרויקטים תשתיתיים מסורתיים ויותר חשיפה למוצרים, פתרונות ושירותים בעלי ערך מוסף גבוה יותר בתחומי מודיעין, אבטחה, תקשורת מבצעית, שליטה ובקרה ובינה מלאכותית. גם הצבר תומך בכיוון הזה: צבר ההזמנות כולל הסכמי מסגרת הגיע בסוף 2025 לכ־843 מיליון שקלים.

מאז פרסום הדוחות נוספו לחברה כמה אבני דרך מהותיות. באפריל דיווחה מר על הזמנות מחייבות ממשרד הביטחון בהיקף של כ־43 מיליון שקלים לתכנון וביצוע אתרי איסוף מודיעין ותקשורת. ההזמנות צפויות להתבצע לאורך 12 עד 18 חודשים, ובמקביל הוארך ההסכם עם הלקוח עד אפריל 2027.

הדיווח החשוב יותר הגיע במאי: חברה בת התקשרה בהסכם בהיקף של כ־32 מיליון אירו עם גורמים ממשלתיים במערב אפריקה, לאספקת פתרונות בתחומי המודיעין, האוויר, האבטחה והסייבר. זהו חוזה שממחיש את יכולתה של מר למכור פתרון מערכתי רחב ולא רק רכיב טכנולוגי נקודתי. עם זאת, חשוב לציין כי כניסת ההסכם לתוקף תלויה בהסכם מימון מלא בין הלקוח למוסד בנקאי, וחלק מהתכולות כפופות לאישורים רגולטוריים.

לצד הביטחון, גם תחום הדאטה־סנטרים מתחיל לקבל משקל. החברה דיווחה על שתי הזמנות במרכז אמריקה בהיקף כולל של כ־6 מיליון דולר לתכנון, הקמה ותחזוקה של דאטה־סנטרים. הסכום אינו משנה לבדו את תמונת החברה, אך הוא מחזק את הכיוון האסטרטגי: שילוב בין תשתיות קריטיות, ענן, AI ותקשורת מתקדמת.

בשורה התחתונה: מר תעשיות מציגה שילוב מעניין של צבר גבוה, מאזן משופר, חשיפה ביטחונית גוברת ועסקאות חדשות בשווקים צומחים. הסיכון העיקרי נותר ביצועי: מימון, רגולציה ביטחונית, תלות בלקוחות ממשלתיים ומימוש בפועל של פרויקטים מורכבים. אבל אם החברה תמשיך להמיר את הצבר להכנסות ולרווחיות, היא עשויה להפוך לאחת מחברות הצמיחה התפעולית הבולטות בבורסה המקומית.

הכותב הוא שותף מנהל בקרן הגידור 'ארביטראז' ואליו'

כותב הסקירה הינו בעל אחזקות במניה במסגרת הקרן. הנתונים והמידע המובאים לעיל אינם מהווים ייעוץ השקעות ו/או תחליף לייעוץ השקעות המתחשב בנתונים ובצרכים המיוחדים של כל אדם, האמור אינו מהווה המלצת השקעה ונכתב לצורך לימודי בלבד. יש לערוך מחקר עצמאי בטרם קבלת החלטת השקעה.

נחמדים מזהב

הרב יצחק ליפשיץ

משרת הציבור

אחת התפילות היפות היא "מי שבירך אבותינו" הנאמרת בשבת והמאחלת כל טוב ל"מי שעוסקים בצורכי ציבור באמונה". עם ישראל הוא עם קהילתי, המתאגד באגודה אחת. קהילה היא מאבני הבניין של עם ישראל. עם איננו בנוי מיחידים בלבד, אלא מיחידים המאוגדים בקהילות שהן החוברות לכינון העם. וקהילה איננה יכולה להתכונן בלי חברי קהילה שהקהילה עומד בראש מעייניהם, והם תורמים לה ממרצם ומכוחם. אנשי הציבור הללו, משרתי הציבור, ראויים לכל שבח, וראויה להם תפילה המיוחדת להם. ואכן, הכרת הטוב לאותם יקירי הציבור היא אבן יסוד של האומה כולה.

יש המציינים את כינון הקהילות, ואת העמדת המנהיגות של הקהילות בתהליך העיור שהחל בתקופה ההלניסטית, בזמן הבית השני. אבל פרשת הנשיאים מלמדת אותנו שכינון מנהיגות ציבורית זו קדומה יותר ומקורותיה כבר במדבר סיני. הקורבנות המיוחדים להם משמשים בסיס לתפיסת משרת הציבור וחובותיו המיוחדים בעתיד.

הקורבנות המיוחדים של הנשיאים, כמו כל התפיסה ההתנדבותית של משרתי הציבור עלולה להיתפס כמגמה שאיננה כלכלית. מדוע צריכים אותם משרתי ציבור לפעול בלא קבלת תמורה? האין התנהלות זו גוררת ניצול? יתר על כן, אנו מכירים כנגד אותם משרתי הציבור את הנצלנים, היודעים ליהנות מן הציבור בלי לתת דבר בתמורה. אלמלא הצדיקים העושים מלאכתם באמונה, אולי היו אלה תורמים את חלקם. אבל התשובה היא שמטבעו של ציבור, יש בו צדיקים יותר וצדיקים פחות, מתנדבים ופרזיטים. הצדיקים יקבלו את שכרם, והמתרשלים לא, אבל ציבור מתכונן תמיד על כתפיהם של משרתי הציבור. זהו טבעו של ציבור, שיש בו גוונים רבים.

הכותב הוא פרופסור לפילוסופיה ומחבר הספר 'כלכלה וערכי היהדות'

עצם העניין

נטע־לי גרייבר בן שושן

משטרת המחירים של רשות שוק ההון

תארו לעצמכם את התרחיש הבא: אתם נכנסים לסופרמרקט כדי לקנות קוטג', אבל פקיד ממשלתי מאיים חוסם את המקרר בגופו וצועק: "סליחה! המחיר לא נראה לי הוגן מבחינה אקטוארית, אז מהיום אסור לחברה הזאת למכור לכם קוטג'. לכו למתחרים!". נשמע הזוי ופטרנליסטי? ברוכים הבאים למדינת הרגולציה הישראלית, מודל 2026.

האירוע שבו רשות שוק ההון אסרה על חברת ביטוח ישיר למכור פוליסות מקיף וצד ג' רק כי לא התיישרה מספיק מהר עם תכתיבי המחיר של הרגולטור, הוא שיעור מאלף בכלכלה מעוותת. הרשות החליטה שהתעריפים אינם עומדים ב"מבחן ההגינות". מה הפתרון היצירתי שלה למחירי הביטוח שזינקו? לא לטפל בשורש הבעיה, אלא פשוט להכריח חברות ביטוח להגיש תעריפים מוזלים לאישורו המלכותי של הממונה. מי שלא חותכת במחיר או מפספסת דד־ליין - מודחת מהמגרש בצו מינהלי דורסני. ונפתח סוגריים: אני ממש לא מעריצה מושבעת של חברות הביטוח (וזה כנראה הדדי לחלוטין). הן לא מסכנות ויודעות למקסם רווחים מצוין. הפופוליזם של הרשות מטריד אותי לא בגלל דאגה להן, אלא כי אני מבינה בדיוק מה יקרה לשוק לפי חוקי הכלכלה. וחוקי הכלכלה עקשנים בהרבה מכל פקיד שמחפש כותרת אוהדת.

מחירי ביטוח הרכב לא זינקו כי המנכ"לים בענף קמו בבוקר והחליטו להיות חזירים בתיאום מושלם. הם עלו כי מכת גנבות הרכב בישראל הפכה למגפה לאומית שאיש אינו עוצר, כי מחירי חלקי החילוף פה מטורפים הודות לחסמי יבוא חונקים, וכי הטכנולוגיה ברכבים המודרניים הופכת כל דפיקה קלה בפגוש לתיקון בעשרות אלפי שקלים. במקום שהממשלה תילחם במשחטות הרכב או תפתח את השוק ליבוא מקביל אמיתי, הרגולטור בוחר בדרך הקלה וההרסנית: פיקוח מחירים דורסני במסווה של הגנת הצרכן.

האירוניה זועקת לשמיים. כדי "להגן" על הציבור, הרשות פגעה בלב הלגיטימי של השוק החופשי - בתחרות עצמה. כשחוסמים חברה דומיננטית, מצמצמים את ההיצע באופן מלאכותי ושולחים את המבוטחים לזרועות המתחרות, מה שדווקא עלול לייצר לחץ לעליית מחירים אצלן.

פרט לכך, התערבות ברוטאלית כזאת מאותתת לחברות חדשות או למשקיעים פוטנציאליים מחו"ל שהשוק הישראלי אינו בטוח. אף שחקן חדש לא ירצה להיכנס לענף שבו פקיד ממשלתי יכול למחוק לו את המודל העסקי ברגע. בכך, הרגולטור יוצר בעקיפין חסם כניסה קשיח לתחרות ומנציח את הריכוזיות.

חברות ביטוח אינן ארגוני צדקה. כשרגולטור מכריח חברה למכור פוליסה במחיר הפסדי, התוצאה הבלתי נמנעת היא "סבסוד צולב". החברה תפצה את עצמה על ההפסדים דרך מוצרים אחרים - פתאום ביטוח הבריאות שלכם יתייקר, ביטוח הדירה יקפץ או שדמי הניהול יעלו. מישהו חייב לממן את ה"הנחה" הפופוליסטית הזאת, והמישהו הזה הוא תמיד הצרכן. כשמכופפים את היד של השוק החופשי, המחיר האמיתי תמיד יצוץ במקום אחר.

מה נדרש כעת? נדרש שינוי תפיסתי מוחלט ברשות שוק ההון. על המדינה להפסיק את ההתערבות הבוטה במנגנוני התמחור ולאפשר לשוק החופשי להתחרות באמת. כדי להוריד מחירים באופן אמיתי ומשמעותי, על הממשלה להתמקד בתפקידה הבלעדי - החזרת המשילות כדי לבלום את גנבות הרכב, ופירוק חסמי היבוא והבירוקרטיה בשוק חלקי החילוף. רק הסרת רגולציה ותחרות חופשית באמת יורידו את הפרמיות. פקידים שמנסים לנהל חברות עסקיות, יעלו לנו ביוקר.

הכותבת היא מנכ"לית הלובי הציבורי 'האינטרס שלנו'

סליחם על כתפינו

UP



גם בשבועות - לקט ישראל ממשיך לסייע!

יחד נהפוך את רוח החסד
לביטחון תזונתי עבור אלפי משפחות.
לקט ישראל מציל פירות, ירקות וארוחות חמות
ומחלק אותם ל-470,000 נזקקים מדי שבוע.

לתרומות: www.leket.org

הצלת מזון והעברתו לנזקקים

התנדבות בקטיף, מיון ואריזת מזון

סיוע לחקלאים ברחבי הארץ

לקט ישראל
ארגון הצלת המזון הלאומי

לתרומות

רמת תמיר
בית מוגן דתי לגיל השלישי
דואגים שתמיד תרגישו בבית!

בית דיור מוגן 'רמת תמיר':

מברך לכבוד חג השבועות את לומדי התורה



שמחים לקיים לאורך כל השנה:

מניינים קבועים

שיעורי תורה

הרצאות בנושא אמונה

"כי התורה כוללת כל הטובות שבעולם"

לפרטים ולמידע נוסף ואירוח שבוע לניסיון:

***6864**

שירותי רפואה מקצועיים מסביב לשעון | ארוחות שף מגוונות
לו"ז תכנים עשיר | בית מדרש ושיעורי תורה | חדר כושר
אפשרות לארח את המשפחה | צוות קשוב, מסור ואכפתי

רמת תמיר, דיור מוגן לגיל השלישי, שפע חיים 2, ירושלים

הרב בן ציון אלגאזי

אש התורה

מעמד הר סיני לא היה אירוע של מסירת מצוות בלבד, אלא רגע מכונן של אש בוערת. תורה שמועברת לדור הצעיר בהתלהבות, שמחה וברק בעיניים, בכוחה להדליק לבבות

מתן תורה היה מלווה בקולות וברקים, ובעיקר באש, כלשון הכתוב: "ותקרבון ותעמדון תחת ההר, וההר בוער באש עד לב השמיים" (דברים ד, יא). אין ספק שהבקשה להתקרב ולעמוד סמוך לאש לא כיוונה לאש השורפת, אלא לאש של בערת קודש עד לב השמיים.

ישנם שני אופנים לעבודת השם באופן כללי וללימוד תורה באופן ייחודי: ישנו אופן שבו כל העבודה נעשית מתוך קרירות ואילוץ לצאת ידי חובה, וישנה הדרך שבה הדברים נעשים מתוך בערת הלב הפנימית עד לב השמיים.

הבחינה של התורה שניתנה בסיני הייתה שנקבעה התורה בליבם של ישראל, כדברי חז"ל: "בשעה ששמעו ישראל 'אנוכי ה' אלוקיך' נתקע תלמוד תורה בליבם, והיו למדים ולא היו משכחין" (שיר השירים רבה א, ב). הופעת התורה בעולם לא הייתה רק בנתינת עצם התורה, אלא היא הייתה מלווה במופע מרהיב של קולות וברקים ואש קודש יוקדת.

נתינת התורה באה מיד לאחר שעמלק זינב בישראל, ובחינתו של עמלק היא "אשר קרך בדרך" (דברים כה, יח). מאבק איתנים ישנו בין תורה המועברת בקרירות לתורה שמסירתה בהתלהבות. זו הניתנת בחוסר התלהבות של נותנה אינה נקבעת בלב הלומדים, אלא מתפוגגת במהרה, ולא זוכים לבחינה של "למען תהיה יראתו על פניכם כל הימים", בניגוד לתורה הניתנת מתוך התלהבות של אש בוערת ושמחה, כפי שהיו הדברים שמחים כנתינתם בסיני.

רבות דובר בשאלה כיצד גורמים לאהבת תורה והמשכיותה בדורנו, דור המאותגר בהמון מפריעים סביבתיים, אשר סותרים את עוצמתה של תורה. כמדומני שאם נדאג לאופן מסירת התורה, לא רק להכנת החומר ולהעברת הידע, אלא לכניסה לשיעור עם ברק בעיניים ואש בוערת עד לב השמיים - תהא התורה מתקבעת בלב השומעים ופועלת את פעולתה הסגולית באופן מיוחד בליבם של הלומדים.

בשנה האחרונה הלך לעולמו אחד המיוחדים במוסרי התורה בדור, הגאון הרב משה דימנטמן זצ"ל, שזכיתי להיות סמוך על שולחן שיעוריו שנים רבות. אין ספק שכל שיעור שלו לא כלל רק את התוכן והמהלכים הנפלאים, אלא את צורת ההעברה, אשר הייתה מלאה בשמחה ובערת אש קודש של אהבת תורה ייחודית.

כל מי שזכה לקבל ממנו תורה, נדמה שאהבת התורה ומתיקותה אינן נמסות בקרבו שנים רבות. לא מזמן פגשתי יהודי מחו"ל, ששמע את שיעוריו בשנת תש"ל, ומאור הפנים והערגה שלו לשיעוריו של הגאון ר' משה, עוררו בי השתאות עד כמה הוא גרם לאהבתה של תורה בקרב שומעיו, לשנים רבות.

ככה אנחנו צריכים לבעור, לדלוק ולהדליק את אש התורה בקרב תלמידינו וילדינו, בבחינת: "הלוא כה דברי כאש נאום ה'" (ירמיה כג, כט). ובזה נוסיף עוד נדבך של אהבת תורה לדור הצעיר, שלא תמוש התורה מפינו ומפי זרענו עד עולם.

הכותב הוא ראש ישיבת רמת גן ומכון צורבא מרבנן

זיו מאור

כשרומא נפלה

תביעה מושחתת מפרקת את מוסדות השלטון באצטלה של מלחמה בשחיתות. תובע שאפתן חוקר פוליטיקאים ומקורביהם בשיטות מאפיוזיות. לפני 34 שנה איטליה עברה טלטלה מאוד דומה לשלנו, וזה לא נגמר טוב

ב־17 בפברואר 1992 נעצר מריו קייזה, פוליטיקאי זוטר במפלגה הסוציאליסטית של איטליה. הוא נתפס על חם מקבל שוחד. בטינו קראקסי, ראש ממשלה לשעבר והאיש החזק בפוליטיקה האיטלקית, הגיב בממלכתיות: כינה את קייזה "גנב בודד", ונתן לסגן התובע הכללי, אנטוניו די־פייטרו, אור ירוק למצות את החקירה. קראקסי לא העלה בדעתו שהתגובה הזו גזרה את גורלו למות בגלות, ודנה את מדינתו לקריסה טוטאלית. מתברר שמעצר קייזה היה קצה חוט, שהוביל למעצרים של עשרות פוליטיקאים בדרגים שונים. המשטרה, הפרקליטות ורשות המיסים האיטלקית החזיקו נבחרי ציבור במעצר שבועות ארוכים לא מחשש לשיבוש או מסוכנות, אלא כאמצעי לחץ להוצאת עדויות, ששירתו את הנרטיב של די־פייטרו: כל הפוליטיקאים נגועים בשחיתות, והפקידים והשופטים ינקו את המדינה. "ידיים נקיות" נקרא המבצע.

די־פייטרו, קצת כמו מקרתי, תפס ברשתו פוליטיקאים שבכירותם הולכת ועולה. בניגוד לנעשה בישראל, השחיתות באיטליה הייתה אמיתית והעמיקה עד לשד עצמות המנגנון השלטוני. אבל מהר מאוד התברר שהמניע שלו איננו להילחם בשחיתות האמיתית, אלא לרכוב עליה כדי לצבור כוח לעצמו. כדי לעשות זאת הוא השתמש בשיטות מאפיוזיות, ועד ששרי המשטרה והמשפטים במפלגתו של קראקסי הבינו ש"התרופה" של די־פייטרו גרועה יותר ממחלת השחיתות, כבר היה מאוחר מדי. הפקודות שהם נתנו, בסמכות מלאה, למשטרה ולפרקליטות לחדול מהחקירות, פשוט לא קוימו.

חמישה חודשים אחרי תחילת הפרשה נשא קראקסי נאום בפרלמנט והכריז שהשופטים והפרקליטים מנהלים מבצע חיסול פוליטי. החיסול הצליח: קראקסי התמודד אז על חזרתו לראשות הממשלה, והפסיד במרוץ בגלל החקירות נגדו.

זו הנקודה שבה פרשת "ידיים נקיות" האיטלקית פוגשת את ההווה הישראלי, ומה שקרה אחר כך, שצופן העתיד הקרוב אם הממשלה לא תתעשת, הוא מחריד ממש: הכנופיה של די־פייטרו לא הרפתה מקראקסי למרות שהפסיד בבחירות. באפריל 1994 הוא נמלט ממדינתו ומצא מקלט מדיני בתוניס, שם נפטר בשנת 2000. אבל חמור יותר מגורלו האישי של קראקסי הוא גורלה של איטליה כולה: ההשתוללות של די־פייטרו כרסמה את הממסד הפוליטי האיטלקי והפילה חללים פוליטיים מכל המפלגות הוותיקות. לפחות 40 מעצוריו של די־פייטרו התאבדו במעצר הממושך (אצלנו זה כבר קרה מזמן, חפשו בוויקיפדיה אברהם עופר). ההיסטוריוגרפיה האיטלקית מגדירה את תוצאות האירועים הללו "קריסת הרפובליקה האיטלקית הראשונה". די־פייטרו חולל באיטליה ניהיליזם מוסדי וחוסר אמון של הציבור הרחב במוסדות הדמוקרטיים, תופעה שרודפת את הפוליטיקה האיטלקית עד היום ומגמת התאוששות לא נשקפת באופק.

אם קראקסי הגולה של 1994 יכול היה לשוב בזמן וללחוש על אוזנו של קראקסי של 1992, הוא כנראה היה אומר לו להתייחס יותר בחשדנות למניעים של די־פייטרו, ולהכיר בכך שגם פקידים, שופטים ופרקליטים הם בני אדם עם חולשה לכוח ונטייה לשחיתות. המשגה הגדול ביותר של קראקסי היה רטוריקה שאפשרה לדי־פייטרו וסייעניו להתהדר בנוצות של מלחמה בשחיתות. בניגוד למה שקורה אצלנו, הציבור האיטלקי קנה את זה.

את נאום המסע בזמן הזה קראקסי לא זכה לשמוע ולהשמיע, אבל אין שום סיבה שקראקסי המנוח לא ידבר מבין דפי ההיסטוריה לאוזנו של נתניהו: עוד לא מאוחר לעצור את ההשתוללות של הפקידים והשופטים המושחתים, אבל לא ניתן יהיה לעשות את זה על בסיס ההנחה שרוב הציבור כבר ממילא אינו מאמין לה, שהאנשים האלה הם לוחמים נקיי כפיים בשחיתות.

שחזור בהילוך מהיר של אירועי השנה האחרונה חושף את הדמיון המצמית בין גלי בהרב־מיארה לבין אנטוניו די־פייטרו: מינויו של דוד זיני לראשות השב"כ התאפשר בחסות חוות דעת של ועדת גרונים, הקובעת כי עליו להתפטר אם מי מקרוביו ייחשד בעבירות ביטחוניות חמורות. שבועות לתוך הכהונה ועמית איסמן טפל על בצלאל זיני אישום מופרך בסיוע לאויב בשעת מלחמה. נחשף כי מיארה הפעילה את ראש השב"כ לשעבר רונן בר, בניגוד לחוק, לרגל אחרי איתמר בן גביר. מפכ"ל המשטרה הודיע בפומבי שבשעת מבחן יציית למיארה ולא לבן גביר. בועז בלט מגונן על מיארה מפני עבירות שביצעה. קציני משטרה המזוהים עם בן גביר, אבישי מועלם ומני בנימין נגררו לחקירות מח"ש, כמו גם נציב שב"ס קובי יעקבי. רינת סבן, קצינה שרגע התהילה שלה היה חיפוי על פשעי עמיתיה השוטרים בחקירות נתניהו, קודמה על ידי בית המשפט. מאיר סוויסה, שוטר שקודם לאחר שעשה את עבודתו ואכף את החוק נגד קפלניסטים מופרעים, נחקר במח"ש וקידומו בוטל. בצה"ל מדיחים משירות יחידות חרדיות בגלל ששמאלנים תיעדו אותם מדברים לא יפה, אבל בכירי הקוראים לסרבנות עדיין לא הוזזו מיחידותיהם. וממש לאחרונה, במוסד, יש לקרוא לעומק בין השורות של פרשת אלמקייס, "חטאו" הלא קיים של רומן גופמן, בסופו של יום, היה שהוא העז להפעיל מבצע תודעה שלא דרך "הצינורות המקובלים", אהרון חליווה ורונן בר. שלמה פילבר, יונתן אוריך, ארי רוזנפלד, אלי פלדשטיין, ישראל איינהורן, צחי ברוורמן - כולם נחקרים בשיטות מאפיוזיות בשל הפשע הגדול ביותר: היותם מקורבים לראש הממשלה.

מבט מפוכח מבעד לעצים על היער כולו, מחייב את המסקנה שמיארה וכנופייתה, כמו די־פייטרו בשעתו, השיגו כבר שליטה אפקטיבית כמעט בכל הרשויות החמושות במדינה. אם הרכבת לא תעצור את הדהירה, נגיע לקריסה מוחלטת של מוסדות המדינה. איטליה, שאינה מתמודדת עם אויב ערבי משחר לטרף, שרדה את המשבר ומשתקמת ממנו באיטיות. לנו אין את הפריבילגיה הזאת.

ובכל זאת יש כאן שתי נקודות אור שבאיטליה לא היו: רוב הציבור היום יודע שהשחיתות מרוחה בצד של מיארה, ולכן צפוי לתת לגיטימציה למהלכים נחושים נגדה. בנוסף לכך, וכמו שכתבתי כאן פעמים רבות, המשטרה והצבא מורכבים מרבבות שוטרים וחיילים שהם בשר מבשרו של הציבור הישראלי. כשתגיע הפקודה מהממשלה הנבחרת, הם יצייתו לה ולא לפיקוד הבכיר.

נתניהו, ישראל מחכה שתיתן את הפקודה.

ליהודית ויוסף ארנפלד
מזל טוב להולדת הבן נחמן מאיר
שתזכו לגדלו לתורה, לחופה ולמעשים טובים
בשבע





הרבנית זיווית ברלינר, ראש מדרשת רוני ומכותבות הספר "משיבות נפש: רבניות עונות כהלכה לשאלות מהחיים"

פירת העומר שוזרת חוט של ציפייה המחבר בין חג החירות לחג מתן תורתנו. כל יום ויום שמנינו לעומר בונה בנו נדבך נוסף, פסיעה נוספת בדרך.

כך מבאר ספר החינוך את שורשה של מצוות הספירה - היא מנכיחה בנו את עומק התקווה והתשוקה להגיע אל סופה, אל חג השבועות: "להראות בנפשנו החפץ הגדול אל היום הנכבד הנכסף ללבנו".

עם ישראל סופר ומונה "כעבד ישאף צל, וימנה תמיד מתי יבוא העת הנכסף אליו שיצא לחירות, כי המניין מראה לאדם כי כל ישעו וכל חפצו להגיע אל הזמן ההוא." הספירה מבטאת את הרצון ומעצימה אותו.

מילותיו הנפלאות של ספר החינוך מספרות סיפור של אהבה גדולה לתורה, ולא נחה דעתו עד שקבע כי הספירה מפסח לשבועות באה ללמדנו להבחין בין עיקר לטפל. לא יציאת מצרים היא העיקר אלא העמידה למרגלות הר סיני שהרי לא יצאנו מבית עבדים אלא על מנת לעבוד את האלוקים על ההר הזה.

דברי ספר החינוך הם אבן יסוד בהשקפת עולם ובהכוונת הדעת והלב אך אי אפשר להתעלם מהקושי שהם מעוררים כאשר אנו מעמידים אותם כשורש ומהות למצוות הספירה. החינוך עצמו מתייחס לדוחק שבצורת הספירה, שאינה ספירה לאחור. אך נראה שהשאלה העמוקה יותר אינה ביחס לאופן הספירה אלא בתוכן עצמו: אם אני סופרת בציפייה לקבלת תורה - איזה מקום נשאר כאן לעומר, להנפתו, לקורבנות הבאים עימו, להיתר החדש... אם תכלית הספירה היא סופה הרי מצוות העומר אינן חלק מהמהות.

אמנם, הצגת הדברים באופן הזה מצביעה על פער, שהוא למעשה הפער שבין חג השבועות המקראי לחג מתן תורה שבחז"ל. כפי שלשבועות אין במקרא קשר מפורש למתן תורה כך בספירת העומר שבפסוקים אין כל ביטוי הקשור לציפייה ולהמתנה. ועדיין, נראה שאת הקשר בין הספירה לבין מתן תורה צריך לברר, ולנסות ולמצוא את מקורם של דברי החינוך.

עיון בהלכות ספירת העומר יוכל לחשוף בפנינו משמעות נוספת לקשר שבין הספירה לבין נשיאת העיניים אל מה שמעבר לה.

הגמרא במנחות מביאה את דברי אביי לפיהם מצווה לספור ימים ומצווה לספור שבועות, אמימר מתואר בגמרא כמי שאינו סופר את השבועות אלא רק את הימים וזאת בשל העובדה שכיום מצוות ספירת העומר היא זכר למקדש. הראשונים נחלקו בשאלה האם לקבל את דברי אמימר - מה מעמדה ההלכתי של מצוות ספירת העומר כשהעומר איננו?

אפשר לומר שאכן, הספירה היום אינה אלא זכר למקדש, מצווה מדרבנן, ולכן לדעת אמימר אפשר להסתפק בקיום חלקי שלה - לספור ימים. כך מבאר רש"י. אך אפשר גם לומר שהכפילות בין ספירת הימים לספירת השבועות מאפשרת לנו להפריד בעדינות בין שני פנים בספירה. ספירת השבועות היא הספירה מהחל חרמש בקמה. העיקר שלה הוא העומר והשבועות שעברו מאז הבאתו. אם אין עומר הרי אנו מונים למעשה שלא התרחש, למצווה שלא זכינו לקיים.

אבל יש גם ספירת ימים.

הר"ן מביא מדרש הגדה נפלא ולפיו יש מקום לתת משמעות נפרדת לספירת הימים-

"בשעה שאמר להם משה תעבדון את האלוקים על ההר הזה אמרו לו ישראל משה רבינו אימתי עבודה זו? אמר להם לסוף חמשים יום. והיו מונין כל אחד ואחד לעצמו, מכאן קבעו חכמים לספירת העומר כלומר בזמן הזה שאין אנו מביאין קרבן ולא עומר אלא מחשבין ג' יום לשמחת התורה כמו שמנו ישראל באותו זמן"

משה מבטיח ליוצאי מצרים, עבדים המתנערים מכבלי עבדותם, שסופם שלא רק שלא יהיו עבדי פרעה, הם עתידים להיות עבדי ה'. "תעבדון את האלוקים על ההר הזה". זו הבטחה שהיא כמעט בלתי מתקבלת על הדעת בעת היציאה ממ"ט שערי טומאה.

העם שואל את משה שאלה אחת שמבטאת רגשות רבים- "אימתי עבודה זו?" זו אינה רק שאלה של זמן, זוהי שאלה של אמון. היכולת להצביע על יעד מוגדר, עוד 50 יום, מאפשרת למתוח קו בין ההווה המסופק לבין איזה עתיד שיש בו הבטחה. לסוף חמישים יום. המדרש הזה מעצים את הספירה וקורא לנו לשוב ולספור עם יוצאי מצרים.

ספירה זו אינה זקוקה לציווי. היא קודמת לו. פסוקי "וספרתם לכם" טרם נגלו, אבל הספירה כבר פועמת. כל אחד ואחד מונה לעצמו, אולי אפילו בלי תיאום, פשוט כי אי אפשר שלא לספור, שלא לחכות בכיליון עיניים.

הלב מתגעגע אל המעין והעולם כמה למפגש ולהתגלות. אימתי עבודה זו, ממש כדברי ספר החינוך-כעבד ישאף צל.

זוהי ספירת הימים ואותה אמימר אינו יכול לזנוח, היא כבר לא תלויה בעומר, היא עומדת בפני עצמה.

הציפיה למתן תורה אינה מסתיימת בשבועות, היא ממשיכה בכל מקום בו יש צמא לתורה והנפש מתגעגעת אל בוראה ואל דברו. בכל מקום בו נפתחים שערי תורה נקבצים אל בארותיה עדרים עדרים להשיב את הנפש ולהרוות את הצימאון. זכינו לחיות בדור בו יותר ויותר נשים מצפות ורוצות בתורה ובלימודה, יהי רצון שיהיו דברי תורה מצויים לכל וערבים לכל ומלאה הארץ דעה את ה' כמים לים מכסים.

אקטואלי | מאיר פריאנטה

כמה אתם באמת יודעים?

שאלות אקטואליה וידע כללי

1. מהו השם החקלאי המוכר של חג השבועות?
2. מה ענו הקוצרים לבועז אחרי שאמר להם "ה' עמכם"?
3. באיזו עיר מתרחשת רוב העלילה של מגילת רות אחרי שרות ונעמי חוזרות ממואב?
4. מה עושה רות בשדה של בועז?
5. מי כתב את מילות השיר "סלינו על כתפינו"?
6. איזו פעולה הלכתית עושים לפני יום טוב שחל ביום שישי, כדי שיהיה מותר להכין בחג אוכל לשבת?
7. מה שמו של הפיוט מאת רבי ישראל נג'ארה, המוכר כ"כתובה לחג השבועות"?
8. מהו הפיוט בארמית הנאמר בזמן קריאת התורה בקהילות אשכנז?
9. איזו מנחה מוקרבת בבית המקדש בחג השבועות, ועשויה דווקא מחמץ ולא ממצה?
10. מיהו בנם של רות ובועז?
11. איזה יישוב בבנימין קיבל השבוע שם רשמי חדש - "כרמי עוז"?
12. את איזה ארגון יהודי־אמריקאי תקף השבוע שגריר ישראל בארה"ב יחיאל לייטר, כשכינה אותו "סרטן בתוך הקהילה היהודית"?
13. כמעט **200** דיפלומטים בכירים לשעבר מאיזו מדינה קראו להרחיב סנקציות נגד ישראל וחברי ממשלה וכנסת?
14. איזה משט פרו־פלסטיני שיצא מטורקיה לכיוון עזה כונה בידי משרד החוץ "פרובוקציה", ונטען לגביו שאינו כולל סיוע הומניטרי?
15. איזה שינוי מנהלי ביהודה ושומרון קרא בצלאל סמוטריץ' לאמץ בנאום בישיבת מרכז הרב ביום ירושלים?

התשובות בתחתית העמוד ▼

הצלחתם לענות?
האתגר האמיתי באתר - כנסו!
בשבע אונליין
BE7.CO.IL
או סרקו:

1. חג הקציר **2.** "ה' עמכם" **3.** בית לחם **4.** מלקטת שיבולים **5.** חיל פיגועים **6.** שיבוב **7.** יו"ד יו"ד, לזה אנו **8.** אקדמות **9.** מנחת העומר **10.** עובד **11.** כרמי עוז **12.** ג'ייק סאליבן **13.** דרום אפריקה **14.** משט "חופש" **15.** הקמת אוניברסיטה ערבית א-בי"ן **12.** ד"ר מרדכי בן־הלל

מאיר סיידלר

מפלגה של כולם

עד כה סמוטריץ' הוכיח מנהיגות מדינית. לקראת הבחירות שבפתח עליו להוכיח מנהיגות חברתית וליצור מפלגה שתאחד את כלל הציבור הדתי־לאומי

מפלגת הציונות הדתית בראשותו של בצלאל סמוטריץ' תיכנס להיסטוריה (כן, לא פחות מזה) כמי שהובילה מהלכים משמעותיים ביותר בתולדות המדינה. התנופה האדירה של ההתיישבות ביהודה ושומרון, שבהיקפה אין כדוגמתה בתולדות המדינה, וכן ההתעקשות על קווים אדומים בצמתים הקריטיים של המלחמה הנוכחית ובסוגיית החטופים, תרמו תרומה מכרעת לטובה למצב שמדינת ישראל נמצאת בו היום. כדי לעמוד על הדברים הקריטיים האלה היה צורך במסירות, בעקביות, וכן באידיאליזם בלתי משוחד. כל אלה תוצרים נדירים למדי בפוליטיקה בכלל ובפוליטיקה הישראלית בפרט. כללו של דבר: בלי סמוטריץ' ואנשי מפלגתו (שאת רובם אני מכיר אישית, ולכן אני יכול להעיד על דבקותם האידיאליסטית במטרות שהוזכרו לעיל), מצבה של מדינת ישראל היה גרוע לאין ערוך.

וכעת לדבר הפחות חשוב: מצבה האלקטורלי של מפלגת הציונות הדתית בראשותו של בצלאל סמוטריץ' הוא בכי רע. גם אם היא תעבור בבחירות הבאות את אחוז החסימה, היא תחזור למעמד של מפלגה קיקיונית: ארבעה מנדטים מנבא לה דיירקט פולס, הסוקר המחמיא ביותר. במילים אחרות: מפלגת הציונות הדתית נאבקת על הישרדותה. על הסיבות לכך כתבתי בעיתון זה בעבר לא מעט, ואחזור על העיקריות שבהן: הגמגום בסוגיית גיוס החרדים, שבסופו של דבר מתורגם מבחינה פוליטית לתמיכה בהשתמטות החרדית, וכן סדרה של התבטאויות תקשורתיות לא מוצלחות של סמוטריץ'. יש עוד כמה סוגיות משנה שתרמו לירידה במעמדה האלקטורלי של המפלגה, אבל שני הדברים שהזכרתי נראים לי הדברים העיקריים.

ויודגש: אני מדבר רק על ההיבט האלקטורלי במבחן השטח, בלי קשר להיותו מוצדק או לא בעיני המתבונן. התוצאה המוחשית היא על כל פנים שמפלגת הציונות הדתית איבדה את הסנטימנט של חלק גדול מבוחריה. ומוכח מעל לכל ספק שבבחירות הסנטימנט זה הכול, כמעט הכול. לא רק אצלנו אלא בכל העולם: לא מצע המפלגה, לא אינטרס וחשבון קר, אלא סנטימנט. אנשים בוחרים לפי סנטימנט. כן טוב, לא טוב, זה המצב על פי רוב. אפילו צ'רצ'יל הגדול הפסיד לירייב אפור בבחירות שנערכו באנגליה עם תום מלחמת העולם השנייה, למרות הישגיו המדהימים במלחמה, בגלל סנטימנט שניצת בעקבות התבטאות אחת לא מוצלחת שלו, שנתפסה כעלבון לאינטליגנציה של הבוחר, כאשר השווה את יריבו לגסטאפו.

בשבוע שעבר קראתי ב'מקור ראשון' מאמר של העיתונאי גדעון דוקוב. כמי שרוצה בטובת מפלגת הציונות הדתית (כך אני מנחש), פנה דוקוב לבוחרים בציבור הדתי־לאומי והציע להם לעשות חשבון קר של מה שבאמת חשוב להם (מן הסתם הוא התכוון להתיישבות ולעמדה איתנה מול הערבים), ולשים את הפתק לפי זה. לתפיסתו, על הבוחר המשכיל לא לחפש "בית פוליטי", לא לחפש את מי שהוא מזדהה איתו כמנהיג, אלא עליו לבחור במי שבחישוב קר הכי מתקרב ברוב התחומים לעמדותיו. זה מתבקש, זה הגיוני וזה לא עובד ככה. כאמור: מה שמכריע בבחירות הוא על פי רוב הסנטימנט, הכולל בין היתר גם הזדהות עם המנהיג. קולותיהם של מי שהסנטימנט שלהם לא נמצא קרוב לסמוטריץ' ולמפלגת הציונות הדתית יתפזרו על הספקטרום הרחב במרכז־ימין, ובלבד שהם יאמינו שהמפלגה שיצביעו לה לא תשתף פעולה עם ההשתמטות החרדית. כן, רבים מאוד יצביעו בעיקר לפי זה, למרות התנופה בהתיישבות ולמרות התרומה המדהימה של מפלגת הציונות הדתית למלחמה. אפשר לאהוב את זה ואפשר שלא, אך זה המצב להערכתי.

אין לי ספק שמה שסמוטריץ' יעשה במצב עניינים סבוך זה הוא חיבור פוליטי מחודש (במסגרת רשימה משותפת במתכונת כל שהיא) לסביבתו הטבעית, כנראה שוב בן גביר ומפלגת נועם, כדי להבטיח את בחירתו לכנסת הבאה. בשל מצבה העגום של הציונות הדתית בסקרים, הפעם התנאים יהיו פחות טובים מאשר בבחירות האחרונות, וקשה לי להאמין שמלבד הרביעייה הראשונה, כלומר סמוטריץ' ועוד שלושה (פלוס מקום מובטח לאבי מעוז) עוד מישהו מחברי הסיעה הנוכחית יצליח להתברג במקומות ריאליים במסגרת חיבור שכזה.

אני מציע למפלגת הציונות הדתית מסלול אחר. צריך להחזיר לציבור הדתי־לאומי את הייצוג הרחב המגיע לו. ייצוג רחב זה מצוי בשדה הקרב, בין הנופלים, בין המתנדבים הרבים. הוא חייב לבוא לידי ביטוי גם בשדה הפוליטי. לשם כך על סמוטריץ' לפנות למנהיגים דתיים הנערצים על רוב הציבור הדתי־לאומי הרחב, הפחות חרד"לי, כגון הרב גרנות, הרב עיטם, הרב מדן ויש עוד שלל שמות, ולהתייעץ איתם בעניין האפשרות לגשת לבחירות הבאות במסגרת מפלגה ציונית־דתית מאוחדת, עם ייצוג פריטטי לכל הזרמים במקומות הריאליים, שיזכה לתמיכתם, חצי חצי, ואם צריך אפילו הנהגה כפולה (דוגמת לפיד ובנט בממשלת השינוי). זהו win-win בעבור כולם, כי המקומות הריאליים יעלו פלאים, בסקרים ובמציאות. תדמיינו לעצמכם שכל סלתה ושמנה של רבני הציונות הדתית, מהרב יגאל לוינשטיין ועד הרבנים המקהילים קהלים גדולים בימי התנ"ך של מכללת הרצוג, יקראו להצביע למפלגת הציונות הדתית, שתיתן לכולם את הייצוג ההולם את מספרם בציבור הדתי־לאומי. זה עדיין אפשרי וזה בידיים שלך, בצלאל. ציבור גדול מאוד מחכה לזה.

לתגובות: meirse@ariel.ac.il

יהודה שלם

אזעקת בחירות

החששות שמעלה השמאל מפני פגיעה בטוהר הבחירות משקפים דווקא דפוסי פעולה המיוחסים לו עצמו לאורך השנים. ובשל כך, לקראת הבחירות חייב המחנה הלאומי להימנע משאננות ולהתגייס באופן מלא למערכה הפוליטית

"אדוני (בן גוריון), אם יורה לי... אוכל להבטיח שמפא"י תזכה בבחירות. הוא (בן גוריון) לא צעק 'איך אתה מעז', רק הפטיר, 'עוד לא הגיע הזמן לכך'. אילו היה מביע עניין בהצעתי, הייתי פועל בלי היסוס. אפשר היה למשל, לפתוח קלפיות... להוציא מעטפות שבהן פתקים עם כל אות חוץ מ־א' ולמלא אותן בפתקי א'...", כך כתב רפי איתן בספרו האוטוביוגרפי 'איש הסוד', בפרק הנושא את הכותרת 'ראש הממשלה אם תורה לי - אוכל להבטיח את ניצחונך בבחירות'. חשוב לציין כי אלו דברים שכתב איתן כמשיח לפי תומו, ולא במענה לשאלה. רוצה לומר, איתן, איש הממסד הישן, "ישראל הראשונה", לא ראה כל פגם בהצעתו לגנוב את הבחירות, אי אז בשנות החמישים.

כידוע, קשה להשתחרר מהרגלים, ולקראת בחירות 99' בוצעו זיופים במערכת המחשוב של מפלגת העבודה, שבאמצעותם נקבע כי את משבצת העולה תאייש סופה לנדוור ולא אדיסו מסאלה. זכורה הסצנה שבה ניגש מסאלה לאהוד ברק באמצע ריאיון טלוויזיוני, שנערך לאחר היוודע 'תוצאות' ההצבעה, ומתחנן בפניו שיבדוק את טענותיו לשיבוש, אם לנקוט לשון המעטה, שבעטיו 'הפסיד' ללנדוור. ועם היסטוריה מפוארת כזו, השמאל מביע מעל כל במה את חששותיו ודאגותיו מפני טוהר הבחירות...

זעקות הקוזק הנגזל שמשמיע השמאל בשנה האחרונה, בעניין ביטול הבחירות או גנבתן, הן ביטוי למושג 'השלכה', או אם לחזור למקורות, "כל הפוסל במומו פוסל", ויש לראות בהן אזעקה ואזהרה לימין בנוגע לכוונות השמאל בבחירות הקרובות. איום זה על הדמוקרטיה בישראל ועל המשך קיום המדינה היהודית, באם יצליח השמאל במזימתו, דורש לפעול בשום שכל.

בניסיון להבין את מקורות ה'השלכה' בשמאל ניתן לעיין בספרו של יהושפט הרכבי - 'עמדת הערבים בסכסוך ישראל-ערב', ולהבחין בקווי הדמיון בין הערבים לשמאל, שאינם מסתכמים כמובן רק בתכונה קולקטיבית זו. המכנה המשותף הבולט ביותר בין האסלאם לקומוניזם ולשמאל הוא ביטול האינדיבידואל. לפרט אין כל משמעות או ערך, והוא בסך הכול שבב עץ שניתן כשחוטבים עצים. תפיסה אנטי מוסרית זו הובילה לביטוי המצמרר מימי אוסלו "קורבנות השלום". היעדר האינדיבידואליזם בשמאל מייצר חשיבה והתנהגות עדריות, כפי שחוותה מדינת ישראל מדי שבוע במדורת השבט ברחוב קפלן.

החשיבה הרוויזיוניסטית לעומת זאת, המתבטאת בביטוי שטבע ז'בוטינסקי, "כל יחיד הוא מלך", היא הניגוד הברור ביותר לתפיסת השמאל, ומכאן גם נובעת השנאה כלפי המחנה הלאומי.

בספרו דן הרכבי בעקרון ה'השלכה' הלקוח מעולם הפסיכולוגיה, כאשר ציטט הוגה דעות סורי הקובע כי "צריך שיהיה ברור לדעת הערבית ולנשמה הערבית כי הסכנה הציונית היא הסכנה הגדולה ביותר לישות הערבים". הרכבי מסביר את ההיגיון הנמצא בבסיס דברי ההוגה הסורי כך: "מאחר שהקונפליקט הוא מלחמת קיום, מוצדק יעד החיסול... ייתכן גם שבהצגת מטרת החיסול כהדדית פועל [אצל הערבים] מנגנון פסיכולוגי של 'השלכה' (פרוייקציה), היינו [הערבים] מייחסים לישראל את מטרתם".

על דפוס ה'השלכה' המובנה בשמאל ניתן ללמוד מהדוגמה הבאה, שהופיעה בשבועון התנועה הקיבוצית 'זמן קיבוץ' מתאריך 8.9.22 (לפני הבחירות לכנסת זו). במאמר בשבועון נכתב כי "הפריפריה ברובה הצביעה לימין... זאת פריפריה שמופלית לרעה כבר עשרות שנים על ידי ממשלות הימין בכל תחומי החיים: חינוך ותרבות, בריאות, תחבורה, תעסוקה ועוד". ללא עקרון ה'השלכה' קשה להסביר משפט מופרך שכזה המנותק מהמציאות. כל מה שכתוב בו לגבי ההזנחה בפריפריה היה נכון עד שהגיע המחנה הלאומי לשלטון לראשונה ב־1977. אבל העובדות לא מצליחות לחדור מבעד לתודעה הכוזבת.

על השאלה מדוע דווקא בשתי קבוצות אלה, הערבים והשמאל, בולט ושולט עקרון ה'השלכה', ניתן למצוא תשובה מתוך ספרו של הרכבי: "ככל שמערכת האמונה סגורה וקשיחה, וככל שדימוי היריב קשור בחוויות רגשיות וגורם להן, מנגנוני ההשלכה... פעילים יותר, ונדחה כל תוכן הסותר את המטרה.... הדימוי השלילי הוא תולדת פעילות אינטלקטואלית עוינת, התכונות המיוחסות לאויב... מוסיפים עליהן נופך של הסבר, פרשנות ואידיאולוגיה". גם בקומוניזם ראו ביריבים פוליטיים אויב. בצו שהוציא לנין, בראשית ימי המהפכה הבולשביקית, נכתב כי "יש לטהר את אדמת רוסיה מכל סוגי החרקים המזיקים".

ואם אלו פני הדברים וזהו טבעו של השמאל, הרי שהקדמת הבחירות עלולה להתברר כשגיאה קשה. ראשית, הדבר עלול לנטוע תקווה בשמאל וליצור מומנטום שלילי להמשך המפעל הציוני ביום הבוחר, שסופו מי יישורנו. זה לא רק הערבים שינהרו לקלפיות. שנית, סמיכות הבחירות לחגים תשאיר את הזירה לשמאל. זאת מאחר שאנשי המחנה הלאומי, השואבים את כוחם מהמשפחה והמסורת, יהיו מרוכזים בתקופת חגי ישראל בצבירת כוחות והתחזקות רוחנית אישית, משפחתית ולאומית.

על חשיבות חגי ישראל בעיני השמאל ניתן ללמוד מדברי לנין, אביהם הרוחני, כי "לא יכול להיות דבר מאוס יותר מהדת". לאור זאת מתגנב החשש, והחשד, כי בעוד מצביעי המחנה האמוני ישבו בחגים למשפחותם לבית אבותם, יוכל השמאל לעשות ככל העולה על רוחו בתוצאות הבחירות, אפילו בעיצומו של יום כיפור. ניסיון העבר, כפי שעולה מדברי רפי איתן, ומהפריימריז במפלגת העבודה ב־99', חייב גם להדליק נורות אדומות באשר למטרת הבחירה במומחית סייבר לתפקיד יועמ"שית ועדת הבחירות.

אל מול סכנות אלה חייב כל איש המחנה הלאומי להתייצב ביום הבוחר, ועד אז לשנן לעצמו מדי יום את מה שאמר צ'רצ'יל על הבולשביקים ב־1918: "לא אתן לבבונים להביס אותי".

הכותב הוא סגן יושב ראש 'חוג הפרופסורים לחוסן לאומי' וחבר מערכת 'האומה'



הסמכה לרבנות +
קריירה מובטחת +
שירות קבע משמעותי!

הצטרף לתכנית אנשי חיל

של הרבנות הצבאית ומוסדות אריאל

התכנית כוללת:

- הסמכה ל"יורה יורה" מטעם הרבנות הראשית לישראל
- לימודים מעמיקים ורלוונטיים, עם דגש על יישום מעשי
- העשרה מקצועית ומנהיגותית
- מסגרת קהילתית, ליווי אישי וסביבה תומכת
- שירות קבע מובטח לבוגרים
- לימודים מלאים על חשבון הצבא + מלגה גבוהה

הרישום למחזור ד' בעיצומו!

תנאי קבלה:

- עד גיל 26
- לאחר שירות החובה הצבאי
- לאחר או במהלך לימודים בישיבה/מכינה

למידע ורישום חפש:
"תכנית אנשי חיל"
ברשת



משרד הכלכלה והתעשייה

נציבות שוויון הזדמנויות בעבודה

את העסקה בשוויון

את ההעסקה בשוויון 2026

נציבות שוויון הזדמנויות בעבודה במשרד הכלכלה והתעשייה, מזמינה עסקים וארגונים מכל רחבי הארץ להגיש מועמדות לתחרות השנתית: את ההעסקה בשוויון.

אנחנו מחפשים אתכם/ן המעסיקים שפועלים לפתוח דלתות, לשבור תקרות זכוכית ולקדם באופן אקטיבי צמצום פערים מגדריים, לצד יצירת סביבת עבודה הוגנת, מכילה ומגוונת.

השנה יינתן דגש מיוחד גם על העסקת נשים המשרתות במילואים ועל תמיכה תעסוקתית בבנות ובני זוג של משרתי המילואים.

הבחינה תתבסס על פעילות המעסיקים במהלך שנת 2025.

ההרשמה עד 15.06.2026
לפרטים נוספים ולהגשת מועמדות, היכנסו לאתר משרד הכלכלה והתעשייה

מה מקבלים הארגונים הזוכים?

הכרה ציבורית
קבלת אות יוקרתי וחותם איכות, הממצבים את הארגון כמעסיק מוביל ומתקדם בשוק העבודה.

מענקים כספיים
תגמול כספי משמעותי לעידוד והרחבת העשייה השוויונית בארגון.

הובלה חברתית
הזדמנות לשמש מודל לחיקוי ולהוביל שינוי משמעותי במשק הישראלי.

המכללה האקדמית לחינוך
גבעת ושינגטון
החוויה שבחינוך

בואו נפתח את זה

החוויה שבחינוך מתחילה בבית

מעונות לסטודנטים, נוחות ומשפחות בקהילה חיה בשירה ומחבקת

יום פתוח

ראשון | ח' בסיון | 24.5 | 16:00-18:30

באקדמית לחינוך גבעת ושינגטון

תואר ראשון >> חינוך גופני | הוראת מוזיקה | הוראת מדע וטכנולוגיה
הוראת מתמטיקה | הוראת אנגלית | חינוך מיוחד
הוראת מקרא | הוראת ספרות | חינוך לגיל הרך

תואר שני >> חינוך משלב | חינוך גופני | הוראת התנ"ך פרשנותו, מחקרו וערכיו

הסבת אקדמאים | הרחבת הסמכה | מכינת 30+ | קורסי שבתון | תוכנית רום









ההטבות שלנו

מסורת לימודים יהודית*

מועדון ה-100
שנתיים חינם לבעלי ממוצע בגרות 100 לחוגים נבחרים

הנחת יום פתוח
200 ש"ח בדמי הרישום
ו- 250 ש"ח בשכ"ל

הטבת תואר שני
עד 7,500 ש"ח
לחברי ארגון המורים

בן/בת משפחה
10% הנחה בשכ"ל

'חבר מביא חבר'
הנחה של 500 ש"ח בשכ"ל

תוכנית למצויינים | היכל תרבות וחדרי חזרות | כיתות היברידיות | שילוב לימודים ועבודה
בריכת שחיה | אולמות ספורט | מעבדות חדשות | מעונות לרווקים נשואים ומשפחות

*ברוב חוגי התואר הראשון

073-3744339
toar@washington.ac.il
08-8511572
www.washington.ac.il

הרב יונה גודמן

הקב"ה נותן תורה - האם אנחנו מקבלים אותה?

ילדינו הם דור אידיאליסטי שמחפש גדלות רוח, אך מתקשה בהתמדה היומיומית של קיום מצוות. גם אנחנו, ההורים, חלק בלתי נפרד מהאתגר הזה

חג השבועות הוא חג מתן תורה. כל הלילה ערים ולומדים תורה. יש בכך חוויה ייחודית ומרוממת. ברם, השאלה היא: האם בנינו חיים לאור אותה תורה ומצוותיה - לאורך השנה כולה? במובן זה, יום קבלת תורה הוא גם הזדמנות לבחינה מעמיקה של פירות חינוכנו. הרי כלשון הברכה, הקב"ה "נותן (ה)תורה". אך השאלה היא: האם אנו 'מקבלים' אותה, ונכונים לקיימה? אין הכוונה לשאול אם אנו אם מקיימים אותה חלקית, או רק כשזה מתאים לנו, אלא אם אנו מקבלים ומקיימים אותה תמיד, אף בשעה שהדבר תובע מאמץ.

כמדומני, לאורך שנים נהגו לספור כמה 'נשארו דתיים' וכמה 'פרשו', מה שכונה בעבר התפקרות, ובשנים המאוחרות יותר קראו להם דתל"שים. לשם כך נערכו מחקרים ונכתבו עבודות דוקטורט, תוך ניסיונות שונים לקבוע את המדד שלפיו ימדדו כמה 'יצאו דתיים' וכמה 'פרשו'. כמעט כולם סמכו ידם על הגדרתו העצמית של הנשאל. חלק שאלו אותו על קיום מצוות מוגדרות - תוך שהם מחליטים אילו מצוות הן תנאי כדי להיחשב דתי, ואילו אחרים שאלו אותו באופן כללי איך הוא תופס את עצמו (לצערי, היו שהשתמשו בנתונים כדי להוכיח את מה שהם רצו לטעון תמיד. הם באו לדיון עם מסקנה מוכתבת מראש, ולעיתים אף ציטטו נתונים מכלי שלישי, בלי שראו אותם).

ברם, לא בכדי רוב הדוקטורטים שנכתבו בעבר היו מחקרים כמותיים, ואילו בשנים האחרונות נכתבות בעיקר עבודות איכותניות. זאת מכיוון ששיעור הפורשים לגמרי ומגדירים את עצמם 'חילוניים' הוא בימינו קטן, והקושי המורכב והמשמעותי לאין ערוך הוא מה שמכונה "דתיות על הרצף". הכוונה לצעירים שמגדירים את עצמם כדתיים, אך מתוך בחירה מודעת אינם מקיימים את כל המצוות. ממילא, ספירה של הפורשים לגמרי אינה הולמת את אתגרי ההווה. זאת ועוד: כמעט כל המתואר כך מאמין, לפעמים מאוד, בקב"ה, אך חלקם מתקשים לקיים את מצוותיו המעשיות. חלק יגידו שהם מאמינים מאוד בקב"ה ובו זמנית יטענו שזה לא בסדר שהתורה מתערבת בשיקולי הפרט.

במילים אחרות, אצל חלק מהנוער המכונה ציוני־דתי, הערכים **הציוניים** נטועים בו עמוק והוא חי לאורם (ופועלו במלחמה האחרונה הוא רק דוגמה לעניין). אך בו זמנית, בחלק מהערכים **הדתיים** יש לו קשיים גדולים, שבאים לידי ביטוי בהתנהלותו בכל המנעד שמתרבות הפנאי שלו ועד צניעות הלבוש.

אם מסכימים לתיאור שלי, אין פלא שבאים בשמחה לליל לימוד תורה שיש בו מהמיוחד, ואין פלא שהולכים ברצון למגוון אירועים תורניים אחרים שהחוויה בולטת בהם. האתגר טמון דווקא בהתמדה יומיומית של קיום מצוות. אפשר להאריך רבות על גדולי האומה שכל יום קיימו את אותה מצווה בהתלהבות של חוזר בתשובה (ראה למשל בפרשה הבאה, בבמדבר ח, ג, רש"י ושפת אמת במקום), אך בפועל ילדינו אינם חשים כך. כאן נעוץ עיקר הדיון, ואין ראוי יותר מחג השבועות כדי לקיימו.

את דרכי ההתמודדות שלנו אפשר וצריך לחלק לכמה רבדים. כתמיד, ראשיתם של הדברים בדוגמה אישית. אך אין הכוונה למחשבה שאני כליל השלמות שמשמש דוגמה אישית שרק צריך ללמוד ממנה. דוגמה יכולה וצריכה לבוא לידי ביטוי גם בהיותי מודע לאתגר זה (שלי!) ובהיותי מתאר בפני בני ביתי כיצד אני מנסה להתמודד איתו. על נושא כזה ראוי לערוך דיון עם כל הילדים, כשמוקד הדיון אינו 'הנוער' בבית, אלא מה יכול לסייע לכולנו, כולל ההורים.

שנית, יש מקום לעסוק בהלכה, הן בחשיבותה וביסודותיה, והן בלימוד הלכה אחת או שתיים בכל פעם. העובדה שרבים מאיתנו מעדיפים דברי תורה 'רוחניים' ומרוממים חשובה, אך לעיתים היא מלמדת גם על רתיעה שלנו מעיסוק במה שנדמה כ'קטנות'. גם על אלו (עיסוק רוחני אך גם לימוד הלכה מעשית) ייאמר: "טוב אשר תאחוז בזה וגם מזה אל תנח את ידך - כי ירא אלוקים יצא את כולם" (קהלת ז, יח).

על גבי עקרונות בסיסיים אלו, יש מקום למבט מקרו. לפני 120 שנה כתב מרן הרב קוק זצ"ל את 'מאמר הדור', ובו הסביר שהדור מחפש גדלות, ודוחה את התורה משום שהיא נתפסת בעיניו כקטנה. לדבריו הדור הוא אידיאליסטי, אך הוא אינו מבין את ערך התורה ומצוותיה. רבים חשבו שדבריו מתייחסים רק לחלוץ החילוני ולעולמו הרוחני, והנה מתברר שהדברים נכונים גם לנו ולילדינו. עלינו ללמוד איך אנו כמשפחה, וכציבור בכלל, צריכים לחיות לאור תורה גדולה שמחייבת גם מעשים 'קטנים'. ולהפך: כיצד המצוות המעשיות הן תרגום וביטוי לרעיונות הרוחניים הגדולים.

סוף דבר, מלאכה רבה עוד לפנינו: בהכרה בכך שאצל רובנו אין מדובר באתגר שקשור רק לילדים אלא לכולנו; בהבנה שיש עוד דרך כדי לחיות תורה גדולה גם בהלכות המעשיות; בקיום הלכות, אף כשקשה לי, ובידיעה שמחג השבועות עלינו להעפיל למסע מחודש, לאורך השנה כולה - של קבלת התורה ומצוותיה, יום יום.

חג שבועות שמח!

הכותב הוא סמנכ"ל חינוך במרכז ישיבות ואולפנות בני עקיבא

הרב אברהם וסרמן

משבר חוק הגיוס - חלון הזדמנויות חדש

בתחילת המלחמה הייתה שעת רצון גדולה, אבל הצבא דחה את רוב החרדים שהיו מעוניינים להתגייס. הפתרון יהיה רק בהסכמה, כפי שהבינו בן גוריון ומשה דיין

הטלטלה שעוברת המדינה סביב חוק הגיוס פותחת חלון הזדמנויות לתיקון, אם רק נדע לנצל אותו. אבל קודם - כמה מילים על המצב הנוכחי.

על היקף המשתמטים החילונים מתנהל ויכוח, אבל הכול מודים שמדובר באלפים רבים. כלפי אלה - דממה. זו אפליה קשה ומעוותת. כידוע, דינא דמלכותא דינא בתנאי שאינו מפלה לרעה קבוצת אוכלוסייה אחת לעומת האחרות (חושן משפט, שסט, ח). וישנו גם הפיל הגדול שבחדר - המגזר הערבי שאינו משרת וזוכה דווקא ל"אפליה מתקנת" במוסדות להשכלה גבוהה, פעמים רבות על חשבון יהודים שמסרו נפשם בשדה הקרב. הוא זוכה גם בהקצאת קרקעות במחירים נמוכים להפליא מיהודי ששירת בצבא.

הגדילו לעשות מי שהגו את הסנקציה הדרקונית של איסור הוצאת רישיון רכב או איסור נסיעה לחו"ל, המהווים פגיעה בחופש התנועה, שהוא זכות יסוד בכל מדינה דמוקרטית. אבירי הדמוקרטיה מעודדים כל עוול כשמדובר בדתיים ובחרדים.

ריח רע של שנאה קבוצתית, המוכר לנו מימים אפלים, ממלא את האוויר הציבורי.

כאן יהיו מי שיצדיקו את הסנקציות - פרי באושים של הייעוץ המשפטי - מפחד פסילת החוק בבג"ץ. רק מי שלא גר כאן בשנים האחרונות מעלה בדעתו שגם לאחר כל זה חוק שמחוקקת ממשלת ימין לא ייפסל בבג"ץ. על משקל דבריו המפורסמים של וינסטון צ'רצ'יל אפשר לומר: מפחד הבג"ץ המבטל בחרתם סנקציות של חרפה - הרי לכם חרפה וביטול גם יחד.

כשמתבלבלים בדרך, יש לחזור לנקודה האחרונה שבה עדיין ידענו את הדרך הנכונה. חוק הגיוס המקורי היה ללא סנקציות, על זה הסכימו בקווי היסוד של הקואליציה, כך ראוי מוסרית, כך ראוי גם מעשית. בתחילת המלחמה הייתה שעת רצון גדולה. לו רק הייתה נכונות - אפילו מינימלית - היו המוני חרדים נוהרים להתגייס. אבל הצבא דחה את רוב המעוניינים החרדים.

ללא הסכמות, ובעיקר ללא יחס חם ואוהב - לא יתגייס אף חייל חרדי. החרדים שכבר הגדירו את המצב כ"שעת השמד" יעדיפו לשבת בתי הסוהר ולסבול מסנקציות. לו היו מחוקקים לפני יותר משנה וחצי את החוק - לפני שהוסיפו עליו את הסנקציות הקיצוניות - כבר היו מתגייסים אלפי חרדים. השיגעון להתעקש וללכת "עד הסוף" אכן יביא לסוף: קרע עמוק מנשוא בתוך המחנה האמוני, התקוממות של הציבור החרדי כנגד אפלייתו, וכאוס שעלול להוביל להתפוררות כוללת.

יש מי שמעוניינים בדיוק בכך. מי שהמדינה היהודית כבר נמאסה עליהם, שעצם הקמתה הייתה עוול מוסרי לדעתם העקומה, ושואפים לביטולה. זהו קומץ קטן והרסני שפועל ללא לאות להשגת מטרתו, ולצערנו יש מי שבתמימות הולכים שבי אחרי התעמולה הזאת.

השבת הצעת החוק למתכונת הראשונה - גם אם יבוטל בבג"ץ - תשיב את האחדות לכל הפחות למרכיבי הקואליציה הנוכחית. מכאן יהיה אפשר להתקדם הלאה. לבסס את כל המהלך על תפיסת שותפות, כפי שביטא בבהירות הרב צבי יהודה, וכך היה המעשה:

בפגישה שהתקיימה לאחר מלחמת ששת הימים בין ראשי ישיבות לנציגי הממשלה, שאל משה דיין: "מה העניין בכך שאנו משחררים בחורי ישיבה מגיוס, בזמן שאחרים נלחמים ונהרגים?"

הרב צבי יהודה קוק, שהיה הדומיננטי מבין ראשי הישיבות שנכחו שם, הגדיר את שורש הבעיה באומרו שהתפיסה היסודית צריכה להשתנות - אין "הם ואנחנו" אלא כולנו "עבדי ה' וישראל עמו". הישיבות אינן רק מקום לימוד, אלא הן יוצרות את התרבות הרוחנית שלנו ומקימות לנו אנשי חזון ורוח, גאונים וצדיקים. וכל זה הכרחי לקיום האומה, ואין צורך ש"צד אחד" יבקש זאת מ"הצד השני".

עמדת המוצא שלו נבעה מתפיסת מנהיגות שאינה מתכופפת בפני איש, אפילו לא מול משה דיין עטור הילת הניצחון של מלחמת ששת הימים: "מדברים על בעיה, אבל לי אין בעיה, אלא יש כאן דברים ברורים וישרים: המדינה והצבא שייכים לכולנו. אבל תהליך זה לא יופיע מתוך כפייה... לא ייתכן שכל תלמידי הישיבות ילכו לצבא, וגם לא ייתכן שכולם לא ילכו. אלא יש לערוך בירור אישי על כל אחד ואחד, מתוך גדלות רוחנית ומתוך שייכות הדדית אמיתית בין הישיבה לצבא" (שיחות הרב צבי יהודה, צבא וישיבה).

נראה כי בייחוד במלחמה הנוכחית הדברים הללו אכן באים לידי ביטוי, ורבים מקרב ראשי הישיבות ופרנסי הציבור החרדי, כמו גם רבים מהציבור עצמו, מרגישים ומביעים את השייכות הזאת. כלומר, לא יושבים ללמוד מתוך אי־אכפתיות למצב הביטחוני הקשה, אלא דווקא מתוך רצון לתרום לעם ישראל בצד הרוחני. בעיות שהמדינה סוחבת יותר מ־70 שנה לא יכולות להיפתר באבחת חוק. זאת הבינו בן גוריון ודיין, גם כשהצורך היה גדול בהרבה.

כאשר יסודרו הדברים מתוך הסכמה, וחלק מהבחורים יתגייסו למסגרות שונות, התוצאה תהיה בראש ובראשונה חיזוקו של הצבא. בנוסף לכך, מהלך כזה יהיה לטובת הישיבות, כי מי שאינו לומד יצטרף למסגרת צבאית־תורנית, ולא יסתובב מתוסכל ויפריע ללומדים בשיחות בטלות. זה יהיה טוב גם לחברה ולכלכלה, כיוון שאנשים רבים יעברו למגזר היצרני. ובעיקר זה יהיה טוב לאחדות העם, שסובל כל כך מפירוד ומצפה לשלום בבית.

ירושלים, אין כמוה בעולם

מורשת ישראל

הסדרה הירושלמית לחזנות ופיוט תשפ"ו 2026

שבחי ירושלים

קונצרט חגיגי לכבודה של ירושלים

במעמד
ראש העיר ירושלים
משה ליאון

מיטב ענקי הזמר והפיוט על במה אחת



משה דוויק | יובל טייב | יחיאל נהרי | יניב בן משיח | אליה והב

בליווי
תזמורת עיר הקודש ירושלים

מנצח ומנהל מוזיקלי: דוד ביתן
ניהול אומנותי: מאיר טייב

סטיילס- משה נחמנוביץ אבי סבג יח"צ

רביעי | י"א סיון תשפ"ו | 27.5.26

פתיחת דלתות 19:30 תחילת מופע 20:30

עלות כרטים: 60 ₪ | אולם אוסישקין בניני האומה, ירושלים | לרכישת כרטיסים באתר טיקצ'אק TICKCHAK | *6565 | הנחות למחזיקי תושב ירושלמי



פסטיבל הדובדבנים של גוש עציון יוצא לדרך

קטיף עצמי, הופעות חיות, יין מקומי, סדנאות לילדים, שוק חקלאים ואמנים ואווירת קיץ במרחק קצר מירושלים: לראשונה מתקיים בגוש עציון פסטיבל דובדבנים רב יומי לכל המשפחה / **כתב: אלון מלכה**

ש רגע קצר בשנה שבו המטעים בגוש עציון מתמלאים בפרי אדום, מתוק ומבוקש במיוחד. עונת הדובדבנים נפתחת, והחל מיום רביעי, ד' בסיון תשפ"ו, 20 במאי, ועד סוף חודש יוני יוכלו משפחות, ילדים ומטיילים להגיע למטעי האזור, לקטוף דובדבנים ישר מהעץ, לאכול חופשי בשטח המטע ולרכוש פרי הביתה.

עבור ילדים זו חוויה שקשה להסביר עד שלא מגיעים אליה: לראות את הדובדבנים תלויים על הענפים, לבחור את הפרי האדום והבשל, לקטוף בידיים, לטעום במקום ולהבין פתאום שהפירות שעל השולחן בבית מתחילים את דרכם באדמה, בעץ, במטע ובחקלאים שמטפחים אותם לאורך השנה. עבור ההורים זו הזדמנות לבילוי משפחתי פשוט וטוב, כזה שיש בו טבע, אוויר הרים, נוף ירוק, חקלאות מקומית וטעם מתוק שנשאר גם אחרי שחוזרים הביתה.

השנה, לראשונה, עונת הדובדבנים בגוש עציון מקבלת מעטפת חגיגית ורחבה במיוחד. מועצה אזורית גוש עציון, בשיתוף משרד הנגב, הגליל והחוסן הלאומי, משרד החקלאות, בית ספר שדה כפר עציון ותיירות גוש עציון, מקיימת פסטיבל דובדבנים רב יומי סביב עונת הקטיף. לא מדובר רק בהופעה או ביריד נקודתי, אלא בחוויית יום שלם לכל המשפחה: מתחילים בקטיף עצמי במטעים, ממשיכים למתחם פסטיבל מוצל ונעים, נהנים מדוכני אוכל, יין מקומי, שוק חקלאים ואמנים מהגוש, סדנאות ופעילויות לילדים, ובהמשך גם מהופעות חיות, די.ג'יי ובר שייפתח לקראת שעות אחר הצהריים והערב.

הרעיון המרכזי של הפסטיבל פשוט: מי שכבר מגיע לקטוף דובדבנים לא צריך למהר לחזור הביתה. אפשר להישאר, לשבת בצל, לפרוס מחצלת, לתת לילדים ליהנות מההפעלות, להסתובב בין הדוכנים, לפגוש חקלאים ויוצרים מקומיים, לשתות משהו קר, ליהנות ממוזיקה טובה ולהפוך את הביקור בגוש עציון ליום קיץ מלא. בשעות היום ואחר הצהריים הפסטיבל מותאם במיוחד למשפחות, ובשעות המאוחרות יותר הוא נפתח גם לקהל רחב של זוגות, קבוצות חברים וחובבי הופעות.

גם מי שלא ידע עד היום שבמרחק קצר מירושלים יש קטיף דובדבנים אמיתי, מוזמן לגלות את אחד הסודות המתוקים של האזור. גוש עציון נמצא במרחק נסיעה נוח מירושלים, וגם לתושבי המרכז ותל אביב מדובר ביציאה אפשרית ליום טיול משפחתי שיש בו הרבה יותר מעוד אטרקציה אחת. מזג האוויר ההררי, הנוף הפתוח, המטעים, המעיינות, התצפיות, המסעדות, אפשרויות הלינה והאתרים ההיסטוריים באזור מאפשרים להפוך את הקטיף והפסטיבל לחלק מיום טיול רחב יותר, או אפילו מחופשה קצרה בגוש.

אירועי הפסטיבל יתקיימו בשלושה מועדים מרכזיים. סוף השבוע הראשון יתקיים בימים חמישי ושישי, י"ט-כ' בסיון תשפ"ו, 4-5 ביוני, במתחם הסמוך לקטיף בכפר עציון. ביום חמישי, 4 ביוני, ייפתח הפסטיבל בשעה 18:00 עם טריו יערה בארי, במופע של מוזיקה אינסטרומנטלית בין תרבותית. בשעה 20:00 יעלה מופע הפתיחה המרכזי של שלמה בר והברירה הטבעית. הבחירה בשלמה בר מתאימה מאוד לאופי הפסטיבל: מוזיקה ישראלית שורשית, עמוקה ומחוברת לאדמה, למסורת ולרוח המקומית. כשהאוכל מסביב,

צילום: גוש עציון

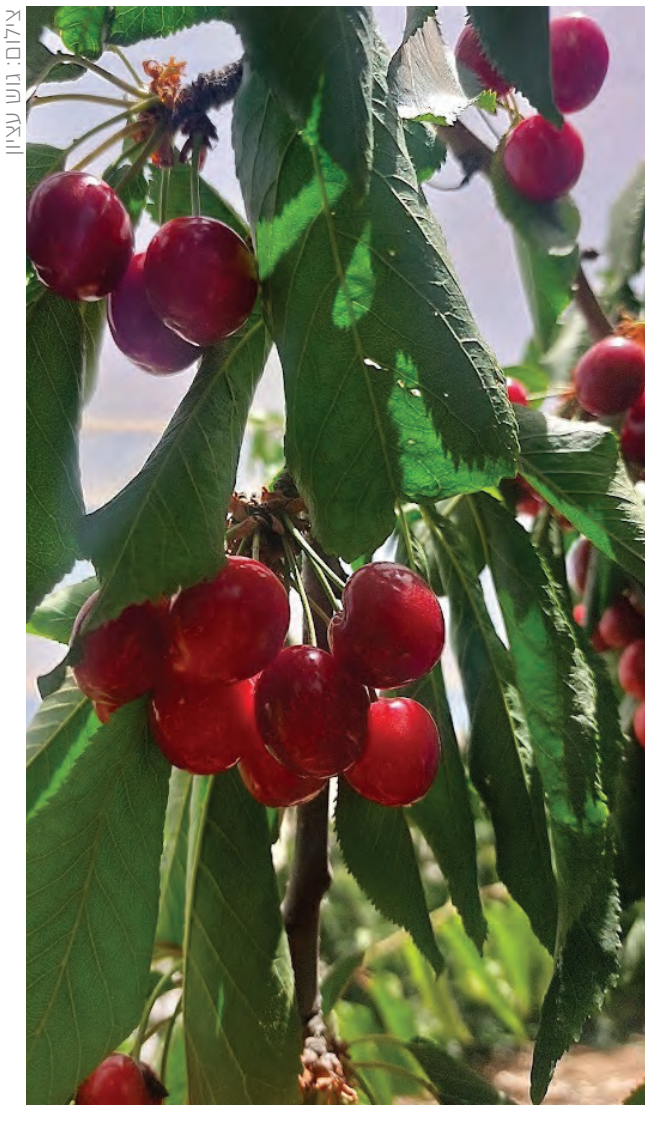



היין המקומי נמזג, הילדים נהנים מהפעילויות והקהל יושב באווירה פתוחה ונעימה, הפסטיבל הופך ממופע רגיל למפגש תרבותי של ממש.

ביום שישי, כ' בסיון תשפ"ו, 5 ביוני, תימשך האווירה במתחם היריד במתכונת קלילה ומשפחתית יותר. בשעה 10:00 יעלה DJ Rasta Zion עם מוזיקת רגאיי, ובשעה 12:00 יעלה הרכב ג'עלה עם מוזיקה אתנית ארץ ישראלית. זהו אירוע שמתאים במיוחד למשפחות שמגיעות לקטיף לפני שבת, ורוצות להמשיך לעוד כמה שעות של מוזיקה, אוכל, ישיבה נעימה ואווירת שישי בגוש עציון.

המועד השני יתקיים ביום שלישי, א' בתמוז תשפ"ו, 16 ביוני, במתחם פטל בהר, סמוך לחוות ארץ האיילים. כאן מדובר באירוע בוטיק אינטימי יותר, בתוך המטעים עצמם. בין העצים יפעלו דוכני אוכל, יין וגבינות, בר פעיל ופינות ישיבה נעימות. האירוע ייפתח בשעה 16:00 עם DJ גלעד נוקד בסט אפריקאי ואמביאנט, ובהמשך, בשעה 18:30, יעלה עדן גיאת עם טריו ג'אז רוחני ומזרח תיכוני. זהו אירוע שמיועד למי שמחפש חוויה קצת אחרת: פחות המונית, יותר רגועה, עם מוזיקה איכותית, יין, טבע ואווירה לילית מיוחדת.

סוף השבוע החגיגי השני יתקיים בימים חמישי ושישי, ג'-ד' בתמוז תשפ"ו, 18-19 ביוני, שוב במתחם כפר עציון. ביום חמישי, 18 ביוני, יפתח DJ שם בר-אל, SHEM1, את היום בשעה 16:00 עם טכנו טראנס והשראות מדבר. בשעה 17:30 תתקיים ילדיסקו - מסיבת ריקודים משפחתית עם ג'אגלינג, ובשעה 20:00 יעלה שלום מור עם המופע קווקז אלקטריק. בשעה 21:00 יחזור DJ שם בר-אל לסט נוסף שימשיך את הערב באווירה קצבית וסוחפת. זהו אחד הימים הצבעוניים של הפסטיבל, כזה שמתחיל בפעילות משפחתית ומסתיים באנרגיה של הופעות ומוזיקה אל תוך הערב.

ביום שישי, ד' בתמוז תשפ"ו, 19 ביוני, יתקיים אירוע צהריים קיצי לקראת שבת. בשעה 10:00 יעלה DJ דור דלויה עם Organic House בשילוב קמנצ'ה ובוזוקי, ובשעה 12:00 תעלה להקת טברניקוס לחגיגה יוונית סוחפת. עבור מי שמחפש בילוי שישי שונה, כזה שמשלב קטיף, אוכל, מוזיקה חיה ואווירה טובה לפני שבת, זהו אחד האירועים הבולטים של הפסטיבל.



ראש המועצה האזורית גוש עציון ירון רוזנטל: "הדובדבנים של גוש עציון הם הכי מתוקים שיש אבל יותר חשוב שגידול הדובדבנים מבטא את הקשר העמוק שלנו לאדמת הסלעים של גוש עציון. הציבור מוזמן לאכול את הדובדבנים הכי טובים בארץ וגם להיות שותף ציוני של היאחזות באדמה דרך חקלאות".

עמיחי נעם, מנהל תיירות גוש עציון, מספר כי הפסטיבל נולד מתוך רצון לחבר בין החקלאות המקומית לבין חוויית תיירות רחבה יותר: "יש בגוש עציון שילוב מיוחד שקשה למצוא במקומות אחרים: חקלאות איכותית, נוף הררי, מזג אוויר נעים, אתרי מורשת, מעיינות, מסעדות, יקבים ואנשים טובים. הדובדבנים הם שער כניסה נהדר לכל הדבר הזה. רצינו שהמבקרים לא יבואו רק לקטיף קצר, אלא יישארו, יטיילו, יאכלו, ישמעו מוזיקה, יפגשו את התוצרת המקומית וירגישו את האווירה של הגוש".

לדבריו, "הפסטיבל מתאים גם למשפחות עם ילדים קטנים, גם לזוגות וגם לקבוצות שמחפשות יום טיול קרוב אבל עם תחושה של חופשה. מי שמגיע לכאן מגלה שהגוש נמצא קרוב מאוד לירושלים, נגיש גם מהמרכז, ויכול להציע יום שלם של חוויות: קטיף בבוקר, מעיין או תצפית בצהריים, ארוחה טובה, ואז פסטיבל עם הופעה ויין מקומי. זו בדיוק החוויה שאנחנו רוצים לפתוח בפני הציבור הרחב".

ראש המועצה האזורית גוש עציון, ירון רוזנטל, מוסיף: "הדובדבנים של גוש עציון הם הכי מתוקים שיש, אבל יותר חשוב שגידול הדובדבנים מבטא את הקשר העמוק שלנו לאדמת הסלעים של גוש עציון. הציבור מוזמן לאכול את הדובדבנים הכי טובים בארץ וגם להיות שותף ציוני של היאחזות באדמה דרך חקלאות".

הכניסה למתחם הפסטיבל חופשית. הקטיף העצמי בתשלום נפרד ואינו חובה. פרטים מלאים על שעות הפעילות, מחירי הקטיף, המופעים והאירועים ניתן למצוא באתר תיירות גוש עציון.

הרב אליעזר מלמד

לשאלות הלכתיות: ask@yhb.org.il

כשקדושת החג פוגשת את השבת

מצווה להניח בערב יום טוב עירוב תבשילין ← כך מותר לבשל ולאפות לשבת ביום טוב ← גם מי שאינו מתכוון לבשל לשבת בחג, מצווה שיניח עירוב תבשילין ← תבשיל העירוב צריך להיות מאכל שראוי לאוכלו עם פת ← רבים נוהגים לאכול את תבשיל העירוב באחת מסעודות השבת ← מצווה על גדול העיר להניח עירוב תבשילין בשביל כל בני המקום ← מי שהיה יכול להניח עירוב ועבר ולא הניח, אינו יכול לסמוך על העירוב של גדול העיר

עירוב תבשילין

השנה חג השבועות חל ביום שישי, כך שהוא צמוד לשבת, ובמצב כזה מצווה להניח בערב יום טוב עירוב תבשילין, שעל ידו מותר לבשל ולאפות ולהכין את כל צורכנו מיום טוב לשבת.

עירוב תבשילין הוא תבשיל שמכינים מערב יום טוב לשבת, ונקרא 'עירוב', מפני שעל ידו נעשו תבשילי יום טוב ושבת מעורבים, ואזי כשם שמותר לבשל ולאפות ביום טוב בשביל יום טוב, כך מותר לבשל ולאפות בו בשביל שבת. וכל זמן שהעירוב קיים, מותר לעשות ביום טוב בשביל שבת את כל מה שמותר לעשות בשביל יום טוב. ואומנם מהתורה גם בלא עירוב תבשילין מותר לבשל מיום טוב לשבת, כי רק ליום חול אסור לבשל מהתורה. אלא שחכמים אסרו זאת בלא עירוב תבשילין, משום כבוד יום טוב וכבוד שבת (ביצה טו, ב).

כבוד יום טוב, שאם היה מותר לבשל מיום טוב לשבת בלא הגבלה, היו עלולים בעקבות כך להקל לבשל גם מיום טוב לחול, והיו עוברים בכך על איסור תורה. לפיכך, התירו לבשל מיום טוב לשבת רק כאשר מתחילים במלאכת ההכנה בערב יום טוב על ידי עירוב תבשילין, כך שכל מה שמכינים מיום טוב לשבת הוא המשך למה שהתחילו בערב יום טוב. וכשיראו שאפילו לשבת אסור לבשל בלא עירוב תבשילין, יאמרו קל וחומר הוא שאסור לבשל מיום טוב לחול (דעת רב אשי).

כבוד שבת, שאם לא יכינו עירוב תבשילין, יש חשש שמא מתוך ההתעסקות בהכנת סעודות יום טוב, ישכחו שלמחרת שבת, ויגמרו את כל המנות המשובחות ביום טוב. ועל ידי עירוב תבשילין שצריכים להניח מערב יום טוב, יזכרו במשך יום טוב שצריך להשאיר מנות יפות לשבת (דעת רבא).

מצווה על כל משפחה להניח עירוב תבשילין

כיוון שעל ידי עירוב תבשילין מכבדים את החג וזוכרים את השבת, גם מי שאינו מתכוון לבשל לשבת בחג, מצווה שיניח עירוב תבשילין. ואין לחשוש שיש בכך ברכה לבטלה, מפני שעיקר מגמת העירוב לתת לאדם את האפשרות לבשל מיום טוב לשבת גם אם בפועל לא יבשל. בנוסף לכך, בפועל בכל בית צריכים להיעזר בעירוב תבשילין. שכן בכל בית צריכים להדליק לקראת סיום החג את נרות השבת, ולדעת רוב הפוסקים, העירוב הוא שמתיר להדליק ביום טוב את נרות השבת. כמו כן בזכות העירוב מותר לשטוף בחג את הכלים לקראת שבת, וכן לערוך את השולחן לקראת השבת.

עירוב אחד מועיל לכל בני המשפחה והאורחים

על ידי עירובו של בעל הבית או בעלת הבית רשאים כל בני ביתם והאורחים שלנים אצלם להשתתף במלאכת הבישול והאפייה, שטיפת הכלים ועריכת השולחן לקראת השבת. ורשאי בעל הבית למנות אחד מבני ביתו או אורחיו שיניח את העירוב בשביל כולם.

כמו כן המתארחים בבית מלון כשר, כיוון שהם אוכלים מתבשילי מטבח המלון, הרי שהעירוב של המלון מועיל להם, וכולם רשאים להדליק ביום טוב נרות לכבוד שבת. וכן בישיבה, העירוב של הישיבה מועיל לכל תלמידי הישיבה ואורחיה (פניני הלכה מועדים ח, ג).

כיצד מניחים עירוב תבשילין

נוטלים בערב החג תבשיל ופת ומברכים: "ברוך אתה ה' אלוהינו מלך העולם אשר קידשנו במצוותיו וציוונו על מצוות עירוב". ואומרים: "בזה העירוב יהא מותר לנו לאפות ולבשל ולהדליק נר ולעשות כל צורכנו מיום טוב לשבת".

תבשיל העירוב צריך להיות מאכל שראוי לאוכלו עם פת, כדוגמת בשר, דגים, ביצים, סלטים מבושלים, או תבשיל ירקות. אבל דבר שאין ראוי לאוכלו עם פת, כגון דייסה, אטריות ואורז, למרות שהם מבושלים, אינם ראויים לעירוב (ביצה טז, א; שולחן ערוך תקכז, ד). לכתחילה מניחים גם פת, אבל מצד הדין די בתבשיל.

לכתחילה טוב להניח לעירוב מנה יפה ומכובדת, ואם אפשר טוב לערב על סיר מלא שבושל בערב יום טוב לכבוד שבת. אמנם מצד הדין אפילו נטל מעט עדשים שנשארו בשולי הקדירה שבושלו לצורך יום חול, יצא ידי חובה, ובתנאי שיהיו כשיעור כ'זית' (כמחצית ביצה) (פנה"ל מועדים ח, ב).

מה עושים בתבשיל העירוב

רבים נוהגים לאכול את תבשיל העירוב באחת מסעודות השבת, שהואיל ונעשתה על ידו מצווה אחת, ראוי להמשיך ולקיים בו את מצוות עונג שבת. וכן נוהגים לקחת את לחם העירוב כלחם משנה ולבצוע עליו בסעודה שלישית (משנה ברורה תקכז, יא; מח).

התחילו לאכול מתבשיל העירוב ביום טוב, כל זמן שנותר ממנו כזית, מותר לבשל ולאפות ולהכין את כל צורכי השבת. אבל אם לא נותר ממנו כזית, אסור לעשות יותר מלאכות לשבת ביום טוב. וגם אם נותרה הפת שהונחה לעירוב, אין היא מועילה, כי עיקר העירוב הוא התבשיל (פניני הלכה מועדים ח, ג).

אימתי העירוב של גדול העיר מועיל

על אף שמצווה על כל אדם להניח עירוב תבשילין, מצווה על גדול העיר, כלומר על רב המקום, להניח עירוב תבשילין לכל בני המקום. ועל ידי העירוב שלו יהיה מותר גם למי שלא הניח עירוב תבשילין מחמת אונס או שכחה, לבשל מיום טוב לשבת. וכן מי שאינו יודע להניח עירוב תבשילין, יכול לסמוך על העירוב שגדול העיר מניח.

אבל מי שהיה יכול להניח עירוב ועבר ולא הניח, כיוון שביטל את המצווה להניח עירוב, אינו יכול לסמוך על העירוב של גדול העיר. וכן מי ששכח פעמיים רצופות להניח עירוב, בפעם השנייה דינו כמי שלא הניח בפשיעה, ואינו רשאי לסמוך על העירוב של גדול העיר. אבל מי ששכח פעם אחת, ובפעם הבאה זכר, ושוב שכח, אינו נחשב כפושע והעירוב של גדול העיר מועיל לו (פניני הלכה מועדים ח, ד, 5).

צריך להקנות את העירוב לכולם

כדי שהעירוב יועיל לכולם הוא צריך להיות שייך לכולם, לשם כך צריך לעשות פעולת קניין. כלומר הרב צריך לתת את תבשיל העירוב לאדם אחר, שיגביה אותו טפח כדי לקנות אותו בשביל כל בני העיר וגם הרב והוא בכללם. ואז, כאשר תבשיל העירוב שייך לכל בני העיר, ייקח הרב את העירוב, יברך עליו ויאמר: "בזה העירוב יהא מותר לנו ולכל בני העיר לאפות ולבשל ולהדליק נר ולעשות כל צורכנו מיום טוב לשבת".

לכתחילה טוב שיעשה את הקניין מבוגר שהגיע למצוות ואינו סמוך על שולחנו של הרב, ובדיעבד אפשר שאשתו של הרב תעשה את פעולת הקניין עבור כל בני העיר (שולחן ערוך שסו, י; תקכז, י-יא).

> מי ששכח פעמיים רצופות להניח עירוב, בפעם השנייה דינו כמי שלא הניח בפשיעה, ואינו רשאי לסמוך על העירוב של גדול העיר. אבל מי ששכח פעם אחת, ובפעם הבאה זכר, ושוב שכח, אינו נחשב כפושע והעירוב של גדול העיר מועיל לו

למי העירוב של הרב יכול להועיל

העירוב של הרב מועיל לכל מי שנמצא בתחום שבת, ואפילו מי שלא ידע בעת הנחת העירוב שכיוונו עליו, כל שנודע לו ביום טוב שהרב הניח עירוב לכולם, יכול לבשל לשבת על סמך העירוב שהרב הניח. אבל מי שמחוץ לתחום שבת, אין העירוב מועיל לו, מפני שאינו יכול לבוא לאוכלו (שולחן ערוך תקכז, ח-ט).

במקום שידוע שהרב מקפיד להניח תמיד עירוב לכולם, יכול מי ששכח לסמוך על כך בלא בירור נוסף, שחזקה על הרב שזכר להניח עירוב לכולם, ואם ישכח יודיע זאת ברבים, כדי שלא יטעו לבשל על סמך העירוב שלו (רמ"א תקכז, ט).

בנוסף לרב המקום, רשאי כל אחד מתושבי המקום להניח עירוב בשביל כולם, כדי שאם הרב ישכח, יודיע לרב ולציבור שהניח עירוב, ויוכלו לסמוך על עירובו. לשם כך עליו להקפיד שאדם אחר יגביה את תבשיל העירוב טפח, כדי לקנותו בשביל כולם, ויאמר את הנוסח המיועד לכל בני העיר (משנה ברורה תקכז, לב; שער הציון לא).

האם נשים חייבות ללמוד תורה?

שני חלקים במצווה ללמוד תורה, האחד לדעת את הוראת התורה להדרכת החיים, ובחלק זה גברים ונשים חייבים כאחד. וכפי שאמר ה' למשה רבנו: "כה תאמר לבית יעקב ותגיד לבני ישראל. אתם ראיתם אשר עשיתי למצרים... ועתה אם שמוע תשמעו בקולי ושמרתם את בריתי והייתם לי סגולה מכל העמים כי לי כל הארץ... אלה הדברים אשר תדבר אל בני ישראל... ויענו כל העם יחדו ויאמרו: כל אשר דיבר ה' נעשה" (שמות יט, ג-ח). הפנייה של ה' דרך משה הייתה אל הגברים והנשים כאחד, וכפי שדרשו חכמים: "'כה תאמר לבית יעקב' - אלו הנשים, 'ותגיד לבני ישראל' - אלו האנשים" (מכילתא שם). והתשובה הייתה מאת "כל העם יחדו - כל אשר דיבר ה' נעשה".

החלק השני והוא הנקרא מצוות תלמוד תורה ועניינו ללמוד את התורה כולה, בין מצוות שקשורות לחייו של הלומד ובין שאינן קשורות, ולהתעמק ולדקדק בתורה כולה, גם במה שאינו נוגע באופן ישיר להדרכת החיים. בחלק זה גברים חייבים בלבד, שנאמר: "ולימדתם אותם את בניכם" (דברים יא, יט), דרשו חכמים: "ולא את בנותיכם" (קידושין כט, ב). אומנם אישה שתתנדב לקיים את מצוות תלמוד תורה, תזכה לשכר (סוטה כא, א).

בעבר, ההבדל בחובת מצווה זו בין הגברים לנשים היה גדול, וכיום ההבדל הצטמצם מאוד, שכן כדי לדעת לחיות חיי תורה בימינו, צריך ללמוד הרבה הלכה תוך הבנת ההיגיון שבה, והרבה אמונה ומוסר דרך לימוד התנ"ך וספרי אמונה, ואף רוב הגברים אינם מצליחים למלא את חובתם בכך. ■

לצו רפלצ

את צה"ל

חיילים דתיים המקפידים על ההלכה אינם יכולים לשרת ביחידה קרבית מעורבת, לוחמים ולוחמות יחדיו;

שירות זה יביא בסבירות גבוהה מאוד למצבים האסורים על פי ההלכה. עקרון זה גם עוגן בפקודת השירות המשותף.

בעשור האחרון חיילים דתיים הפסיקו לשרת בחילות קרביים בהם שירתו בעבר, כדוגמת חיל התותחנים, פיקוד העורף ומערך האיסוף קרבי, כיוון שיחידות אלו הפכו להיות מעורבות. לצערנו, גם ביחידות אחרות צה"ל מפר דרך קבע את פקודת השירות המשותף, וכופה על חיילים דתיים לנהוג כנגד אמונתם.

הכנסת לוחמות לחיל השיריון תגרום לכך שגם בחיל השיריון לא ישרתו יותר חיילים דתיים, וצבא העם יהפוך לצבא שבטים.

אנו קוראים להימנע מצעד זה, ולא לערב לוחמים ולוחמות במערך המתמרן של צה"ל, ובמקביל ליישם ולאכוף את פקודת השירות המשותף, כלשונה וכרוחה, ולשמור על אחדות צה"ל ועל אחדות העם, כפי שהיה מקובל בצה"ל מאז ומעולם.

רשימת רבנים מעודכנת

הרב יהושע ויצמן	ראש ישיבת ההסדר מעלות
הרב יעקב מדן	ראש ישיבת ההסדר הר עציון
הרב זלמן ברוך מלמד	ראש ישיבת בית אל
הרב אלי סדן	ראש מכינת עלי
הרב עמיאל שטרנברג	ראש ישיבת הר המור
הרב דוד אביחיל	ראש ישיבת רמות
הרב משה אדלר	ראש ישיבת ההסדר נהריה
הרב מיכאל אהרונוב	ראש ישיבת ההסדר מעלה אפרים
הרב נתן נטע אופנר	ראש בית המדרש רעותא
הרב עדיאל אזרד	ראש מכינת איתן
הרב שחר אימבר	ראש ישיבת ההסדר אלון מורה
הרב אליהו מאיר אלקסלסי	ראש ישיבת בני רחל
הרב אברהם אנגל	משגיח בישיבה הגבוהה צפת
הרב עדיאל אסייג	ראש ישיבת ההסדר המאירי
הרב חננאל אתרוג	ראש ישיבת שבי חברון
הרב יחזקאל אלישמע בוצ'קו	ראש ישיבת ההסדר היכל אליהו
הרב יצחק בן שחר	נשיא הישיבה הגבוהה קדומים
הרב שלמה בנימין	ראש ישיבת ההסדר לב לדעת שדרות
הרב אסף בנית	ראש הישיבה הגבוהה מור דרור קצרין
הרב אליעזר בראון	ראש מכינת בני דוד מעלה אפרים
הרב אמנון ברדח	ראש הישיבה הגבוהה ראש פינה
הרב עמיחי גורדין	ראש ישיבת הר עציון לצעירים
הרב יהודה גלעד	ראש ישיבת מעלה גלבוע ורב קיבוץ לביא
הרב אורי גנץ,	ראש הישיבה הגבוהה קדומים
הרב חיים גנץ	ראש הישיבה הגבוהה מעלה אליהו תל אביב
הרב מרדכי גרוס	ר"מ בישיבת הגולן
הרב אייל גריינר	ראש ישיבת ההסדר טפחות
הרב תמיר גרנות	ראש ישיבת ההסדר אורות שאול תל אביב
הרב דוד דודקביץ	רב היישוב יצהר וראש ישיבת רועה ישראל
הרב מוטי דיאמנט	ראש ישיבת גימזו
הרב דוד חי הכהן	ראש ישיבת ונשיא מוסדות אורות התורה בת ים
הרב אריה הנדלר	ראש ישיבת ההסדר רמלה
הרב חיים וולפסון	ראש ישיבת ההסדר ירוחם
הרב ברוך וידר	ראש ישיבת הכותל הסדר
הרב ציון טויל	ראש ישיבת ההסדר נצר מטעי
הרב דוד טורנר	ראש הישיבה הגבוהה מלאכי השלום
הרב יעקב ידיד	ראש ישיבת ההסדר כרמיאל
הרב נתנאל יוסיפון	ראש ישיבת אורות נתניה
הרב אלישמע כהן	ראש ישיבת חומש
הרב מאיר כץ	ראש מכינת חוסן-פדואל
הרב דן לוינזון	ראש ישיבת זמרת הארץ
הרב יגאל לוינשטיין	ראש מכינת עלי
הרב יהושע מגנס	ר"מ בישיבת מרכז הרב
הרב ינון מדר	ראש מכינת חמדת
הרב בועז מורי	ראש ישיבת ההסדר לב התורה - בית שמש
הרב יוחאי מימון	ראש מכינת ידידיה
הרב יואל מנוביץ	ראש ישיבת ההסדר הגולן
הרב אוהד מקייטן	ראש מכינת עטרת
הרב מאיר נהוראי	יו"ר ארגון בית הלל ורב קיבוץ משואות יצחק
הרב יצחק נסים	ראש מכינת אלישע
הרב יצחק סבתו	ראש הישיבה הגבוהה מצפה יריחו
הרב שבתי סבתו	ראש ישיבת מצפה יריחו
הרב אוריאל עיטם	ראש ישיבת ההסדר ירוחם
הרב אהרן פרידמן	ראש ישיבת כרם ביבנה
הרב רעי פרץ	ראש מכינת עצם
הרב אבישי צרויה	ראש ישיבת עטרת ירושלים
הרב מאיר קץ	ראש ישיבת נחלת ישראל
הרב אוהד קרקובר	רב היישוב וראש הישיבה הגבוהה כוכב השחר
הרב תומאל רחמים	ראש מכינת שובו אחים
הרב חיים רטיג	ראש ישיבת ההסדר רעננה
הרב אופיר שוורצבאום	ראש מכינת לביא
הרב יותם שורק	ראש מכינת כאייל
הרב גרשון שחור	ראש ישיבה השלוחה שעלבים
הרב יאיר שחור	ראש ישיבת מכלול ורב היישוב מעלה לבונה
הרב איתן שלו	ראש מכינת יתיר
הרב יהושע מרדכי שמידט	ראש ישיבת "נחלת יוסף" שבי שומרון
הרב יהושע שפירא	ראש ישיבת ההסדר רמת גן
הרב זאב שרון	ראש מכינת ארזי הלבנון
הרב אורי שרעבי	ראש ישיבת שילובים בית אל
הרב דוד תורג'מן	ראש ישיבת ההסדר דימונה

להעז ולבוא אל הגורן

רות המואבייה מלמדת אותנו מדוע דווקא ההעזה להגיע אל הגורן, אל רגע התכלית, היא המעשה האמיץ ביותר, ואולי זהו גם האתגר הגדול של מדינת ישראל מאז מלחמת ששת הימים

במבט ראשון נראה שהמעשה האמיץ ביותר של רות המואבייה הוא ההחלטה לעזוב הכול וללכת עם נעמי. ניתוק מהמשפחה, מהמוכר והידוע, והליכה אל הלא נודע, כאשר ברור שמעמדה האישי במקום החדש יהיה מורכב ומשפיל. אומץ רב היה גם בהחלטה שלה ללכת וללקט שיבולים בחברה לא מוכרת. אולם נראה שהמעשה האמיץ ביותר הוא ההסכמה שלה להצעת נעמי ללכת לגורן. הכול היה יכול להשתבש, לאורך כל אותו הלילה. עצם ההליכה של אישה בודדה בלילה בשדות היא מעשה מסוכן שיכול להביא לפגיעה במעמדה. חז"ל במדרש מדברים גם על החשש שמא תיפגע מאחד מהגברים שהיו בזמן הזה בשדות. אחרי שצלחה את הדרך בשלום, עליה להיכנס לגורן בלי שבועז ישים לב לכך. גם כשכבר תצא מהגורן, אנו קוראים על החשש שמא ייוודע שהיא הייתה בגורן, ועל הלחץ של בועז שתצא עוד לפני אור ראשון. והעיקר - הקרבה אל בועז והרגע שבו היא צריכה להציע לו שייבם אותה, "ופרשת כנפך על אמתך". כמה סיכון לוקחת רות על עצמה בצעד הזה. היא, המואבייה הענייה, שבאה ללקט שיבולים בשדה בועז ומקבלת ממנו יחס אוהד והוגן, עושה מעשה שיכול להתפרש כמעשה חצוף, כפוי טובה, ובעיקר פרוץ. ברגע אחד היא עלולה לאבד את מעט הכבוד ואת מקור החסד היחיד שיש לה בחייה הקשים בארץ הזרה.

לא לפספס את הרגע

מדוע מעשה זה קורה דווקא בגורן, ומדוע המגילה חוזרת ומדגישה שהוא קורה בגורן? ניתן להסביר שזו המציאות החקלאית של אותם ימים. כל ימי הקציר בשדה אי אפשר היה ליזום מהלכים כאלו, ורק בהגיע זמן הגורן עלה בדעתה של נעמי שאפשר למצוא הזדמנות פז שבה בועז נמצא לבדו, וליבו פנוי למחשבות על בניית בית.

אולם נראה שיש משהו עמוק נוסף באמירה של נעמי לרות ללכת אל הגורן. בפרק ב' במגילה המפגש בין בועז לרות נעשה בשדה. זהו מפגש אוהד, מכבד, שמעצים את רות, והוא נמשך לאורך ימים רבים. המגילה חוזרת פעמים רבות על המילה "שדה", גם כאשר אין צורך בכך. המפגש נותן לרות מענה חומרי של חיטים ושעורים לקיים אותה ואת נעמי. אולם הוא אינו מביא אותה לתכלית חייה. השדה הוא מקום העבודה והעמל, אבל אינו התכלית. הגורן היא המקום שבו מקבלים את פירות העמל בשדה. המקום שבו החיטה באה לידי גמר וחייבת בתרומה.

כאשר נעמי משכנעת את רות ללכת אל הגורן, היא רומזת לה שהגיע זמנה לקבל את פרי עמלה. לא להביא לגמר את הקשר הראשוני שנוצר ביד ה' בינה ובין בועז, "ויקר מקרה חלקת השדה לבועז". לפספס את הרגע. נעמי, מהרגע הראשון, עוד מימי הקציר, רואה בקשר את יד ה', המעניק את חסדו לרות על חסדיה שלה: "ברוך הוא לה', אשר לא עזב חסדו את החיים ואת המתים". לכן נעמי דוחפת את רות להשלים את הקשר, לרדת אל הגורן ולהביא לידי גמר את הקשר שנוצר בהסתר.

החיבור בין מגילת רות לחג מתן תורה גם הוא רומז לכך. יציאת מצרים היא הגאולה החומרית, היציאה אל השדה. קבלת התורה היא הגורן. גמר התבואה, גמר התהליך. מקובל לומר שגם החגים של דור התקומה סודרו מאת ה' בסדר הזה: חג העצמאות הוא התחלת התהליך, יום ירושלים הוא ההליכה אל הגורן.

> גם בימינו עדיין לא העזנו לבוא אל הגורן, ולכן למרות ההתקדמות הגדולה עדיין איננו זוכים לקבל את מלוא הפרי והתוצאה של מעשינו. השמדת צמרת חמאס, חיזבאללה והנהגת איראן הייתה אמורה ליצור כניעה, אך לא. אנו נלחמים שוב ושוב. מתקדמים, מתעצמים, אבל לא מגיעים לגמר הפרי של עמלנו

אולי יש בדברים הללו לרמז על עוד עניין. שלושה קניינים קנו אבותינו בארץ. אברהם ויעקב קנו שדה: "ויקם השדה והמערה אשר בו" (בראשית כג, כ) אצל אברהם בחברון, "ויקן את חלקת השדה" (שם לג, יט) אצל יעקב בשכם. דוד קונה גורן: "ויקן דוד את הגורן" (שמואל ב כד, כד), ובה ייבנה המקדש. ארץ ישראל היא השדה אשר בירכו ה', בה אנו עמלים, זורעים וקוצרים. בית המקדש הוא הגורן. הוא התכלית של כל המעשה: השראת שכינה בארץ.

מדוע לא מגיעים לגמר הפרי של עמלנו?

בשיבת ציון מגלות בבל, העם מתעכב בבניין המקדש. יש לו סיבות טובות מדוע לא לבנות: קשיים כלכליים, ביטחוניים ומדיניים, ומעל הכול מצב רוחני ירוד. מפליא לראות את דברי הנביא חגי אל העם בזמן הזה. חגי מפנה אותם להתבונן במצבם הכלכלי. יש לו ביקורת על כך שהם לא הבינו שהדבר מרמז מידה כנגד מידה על חטאם, שלא בנו את בית המקדש. "שימו לבבכם על דרככם, זרעתם הרבה והבא מעט, אכול ואין לשובעה" (חגי א, ו). אינכם באים אל הגורן, אינכם מביאים את העלייה מבבל אל תכליתה - השראת שכינה בארץ, לכן גם העמל שלכם בשדה אינו מביא תוצאות, אינו מביא פירות אל הגורן. וזה גם הסימן שהוא נותן להם למה שיקרה מרגע הנחת אבן הפינה: עד עכשיו זרעתם ערמת עשרים וקיבלתם רק עשרה, ציפיתם לחמישים פורה וקיבלתם רק עשרים; ואילו עתה, "למן היום אשר יוסד היכל ה' שימו לבבכם... מן היום הזה אברך" (חגי ב, טו-כ).

בזהירות אומר (כמובן איני מתיימר לדעת את דרכי ה', אך בהחלט להתבונן בהן ולהעלות מחשבות), שגם בימינו עדיין לא העזנו לבוא אל הגורן. לכן, למרות ההתקדמות הגדולה בכל שנה ושנה, עדיין איננו זוכים לקבל את מלוא הפרי והתוצאה של מעשינו. הניצחון הנפלא במלחמת ששת הימים היה אמור להוביל לתוצאה של "וראו כל עמי הארץ כי שם ה' נקרא עליך ויראו ממך". גם בימינו, השמדת צמרת חמאס, חיזבאללה והנהגת איראן הייתה אמורה ליצור כניעה, אך לא. אנו נלחמים שוב ושוב. מתקדמים, מתעצמים, אבל לא מגיעים לגמר הפרי של עמלנו.

כאשר הקב"ה, בדרך של נס בתוך המקרה, הוביל אותנו במלחמת ששת הימים אל הגורן, אנחנו פחדנו לבוא אליה. פחדנו להעז ולרדת לגורן, לבקש להביא את הקשר בינינו לידי השלמה. לעמוד מול הקב"ה, ליזום ולהציע לו "ופרשת כנפך על אמתך", על ידי התעוררות שלנו לבניין המקדש. לכן גם בעולם החומרי איננו מצליחים להביא את המלחמות לידי סיום. ההגעה אל הגורן חייבת להיות מתוך ענווה וידיעה שאולי נקבל תשובה שלילית. שאולי לא נזכה להשראת שכינה. אך אם נישאר ספונים בביתנו, בוודאי לא נזכה.

בתפילה שנזכה לקיים את דברי ישעיהו (פרק ב), "נכון יהיה הר בית ה' בראש ההרים ונישא מגבעות ונהרו אליו כל הגויים... כי מציון תצא תורה", ואז גם "לא יישא גוי אל גוי חרב, ולא ילמדו עוד מלחמה".■

שאל את הרב

בשיתוף: Yeshiva.org.il

תפילת שחרית בחג השבועות

שאלה: האם לאחר תיקון ליל שבועות מותר ללכת לישון כמה שעות ולקום יחסית רענן לתפילת שחרית, או שמצווה דווקא להתפלל בהנץ? מבחינת הריכוז בתפילה, שינה לפני כן תעזור.

תשובה: תפילת ותיקין היא מעלה חשובה, אך תפילה בכוונה ובריכוז היא חיוב. לכן אם אתה יודע שתתפלל טוב יותר לאחר השינה, ודאי שהדבר מותר ואף רצוי (מגן אברהם תריט, ס"ק י"א). אפשרות נוספת היא לישון מעט בלילה, אך בזה לא מקיימים את המנהג כפי הדרכת האר"י. יש שאמרו שכדאי להישאר ערים כל הלילה, אפילו שקשה לכוון בתפילה ואפילו שהלימוד ייפגם, כיוון שיש מעלה גדולה בביטוי אהבת התורה ואהבת ה' בציפייה לקבלת התורה.

הרב אלישיב קפקה

פרס בחג

שאלה: האם ניתן לערוך חידון נושא פרסים על פרשת השבוע במסגרת אירוח הנוער באחד מבתי היישוב בליל שבת?

תשובה: אין בעיה לערוך חידון ולחלק פרסים אם יש בפרס צורך לשבת, כגון דבר מאכל. אם זה דבר שלא נצרך לשבת, מקבל הפרס צריך להתכוון לא לזכות במתנה עד מוצאי שבת (שמירת שבת כהלכתה פכ"ט).

הרב רואי מרגלית

קורס מד"א מכספי מעשר

שאלה: האם אפשר לשלם על השתתפות בקורס עזרה ראשונה של מד"א בכספי מעשר? זה גם לימוד הצלת חיים, וגם הכסף הולך להצלת חיים.

תשובה: באופן כללי ישנה מחלוקת אם ניתן לתת מעשר כספים לכל מצווה או רק לצדקה לעניים, והמנהג לתת לכל מצווה. לגבי שאלתך, התשובה לכך תלויה בשאלה מדוע אדם הולך ללמוד. אם כוונתו להרוויח מכך, כגון להיות מדריך טיולים וכדומה - אין לשלם על כך ממעשר כספים. אם כוונתו לשם שמיים, כדי להתנדב, נראה שמותר.

הרב משה מאיר אבינר

מכללה ירושלים
איכות תורנית-אקדמית-חינוכית

תואר שני במכללה ירושלים

למידה היברידית **מותאמת אישית**

מסלולים נפרדים לנשים ולגברים

93% מסיימים את התואר השני מיד בסיום תקופת הלימודים

1+1 תעודות נלוות לתואר: גישור/הוראה מתקנת/תזונה נכונה ועוד

מובילים במספר הסטודנטים מבין כלל המכללות בארץ!

שנה אחת! > יום בשבוע

החזר שכר לימוד לזכאי משרד החינוך



ניהול וארגון מערכות חינוך

עיצוב זהות וסימולציות בניהול

+ תעודה בהוראה מתקנת



הוראת תושב"ע ומחשבת ישראל

לנשים - ביבליותרפיה

+ תעודה בכלי גישור

גברים - מנהיגות רבנית

+ תעודה רבני קהילות



הוראת המדעים והמתמטיקה

טכנולוגיה מתקדמת ויישומית

+ תעודה בהדרכה לתזונה נכונה



ייעוץ חינוכי

ייעוץ בית ספרי / פרטי / קהילתי

+ תעודת הדרכת הורים טיפולית

*לימודים עד פסח תשפ"ח

• מלגות והנחות •

לפרטים על התואר השני: 02-6750715/736 | rishumsheni@michlalah.edu
מכללה ירושלים, רח' ברוך דובדבני 36, ירושלים

הרב עזריאל אריאל

"להרים דת האמת"

המדינה היהודית אינה רק כלי טכני לרווחת האזרח, אלא ישות בעלת חזון רוחני וממלכתי עמוק. פסיקות חז"ל והרמב"ם מעבירות את האחריות לביצור התורה אל הדרג המדיני, ומתוות דרך של תיקון דתי ומוסרי במרחב הציבורי. משמירת השבת והכשרות הממלכתיים, דרך יישום המשפט העברי בדיני ממונות, ועד לביסוס חברה של חסד ברוח מגילת רות – כך נראה החיבור האמיתי בין דת למדינה

מדי פעם עולה בתקשורת הקריאה "להפריד את הדת מן המדינה". הדוברים לא מסתפקים בהימנעות מכפייה דתית על הפרט, שלכך לא קשה להסכים (כתבנו על כך בגיליון השבת שלפני יום העצמאות). רצונם לנתק לגמרי את תורת ישראל מהמדינה. בדברינו הבאים נעמוד על מה שעולה מתוך מקורותיה של התורה.

התורה והממלכה

כאשר הרמב"ם מגדיר את תפקידי המלך בישראל, הוא כותב: "ובכול יהיו מעשיו לשם שמיים. ותהיה מגמתו ומחשבתו להרים דת האמת, ולמלאות העולם צדק, ולשבור זרוע הרשעים, ולהילחם מלחמות ה', שאין ממליכין מלך תחילה אלא לעשות משפט ומלחמות..." (הלכות מלכים ד, י). הוא מונה ארבעה תפקידים של המלך, שכולם עוסקים בהיבטים שונים של החזון "לתקן עולם במלכות ש־די", ולהם הוא מוסיף עוד שניים שנוגעים להפעלת הכוח בממלכה: משפט - כלפי פנים, ומלחמות - כלפי חוץ. נושאי הכלים לא הביאו מקור לדברים אלה.

ניתן לבסס את דברי הרמב"ם על מה שכתב בנוגע למצוות 'הקהל': "מצוות עשה להקהיל כל ישראל... ולקרות באוזניהם מן התורה פרשיות שהן מזרזות אותן במצוות ומחזקות ידיהם בדת האמת... והמלך הוא שיקרא באוזניהם... חייבין להכין ליבם ולהקשיב אוזנם לשמוע באימה ויראה וגילה ברעדה כיום שניתנה בו בסיני... שלא קבעה הכתוב אלא לחזק דת האמת. ויראה עצמו כאילו... מפי הגבורה שומעה, שהמלך שליח הוא להשמיע דברי הא־ל" (הלכות חגיגה ג, א-ג). תפקידו המרכזי של המלך במעמד הקהל עולה מכך שבמשנה (סוטה פ"ז מ"ב) נקרא מעמד זה בשם "פרשת המלך". ראשונים ואחרונים טרחו למצוא את המקור למעמדו של המלך במצווה זו. בעל תוספות יום טוב (סוטה פ"ז מ"ח) כותב על כך: "דבר הלמד מעניינו הוא. שמשה אמר ליהושע (דברים לא, יא), 'תקרא' וגו', ויהושע מלך היה". חז"ל לימדו אותנו כאן שחיזוק התורה בישראל הוא לא תפקידו של הכהן הגדול ואף לא של נשיא הסנהדרין, אלא דווקא של המלך, שלעניין זה הוא מי שמייצג את הקב"ה. ומכאן הקשר ההדוק שבין התורה לבין המדינה.

מקור נוסף לתפקידו של המלך "להרים דת האמת" הוא דברי הגמרא (סנהדרין כ, ב): "שלוש מצוות נצטוו ישראל בכניסתן לארץ: להעמיד להם מלך, ולהכרית זרעו של עמלק, ולבנות להם בית הבחירה" (וכך פוסק הרמב"ם, הלכות מלכים א, א-ב). הגמרא לומדת על מחיית עמלק בידי המלך מהפסוק: "כי יד על כס י־ה מלחמה לה' בעמלק" (שמות יז, טז), והיא מבארת: "אין 'כיסא' אלא מלך, שנאמר (דברי הימים א' כט, כג), 'וישב שלמה על כיסא ה' למלך'". מחיית עמלק שייכת ל"מלחמות ה'", והגדרת המלך כיושב "על כיסא ה' למלך" רומזת לתפקידו "להרים דת האמת", מה שבא לידי ביטוי מיוחד באחריותו לבניית בית המקדש (אולם לא ברור מדוע הרמב"ם (הל' מלכים א, ב) מביא פסוקים אחרים).

הביטויים הללו - "כס י־ה", שנאמר במלחמת עמלק, ו"כיסא ה'", שנאמר על מלכות שלמה - שופכים אור על דבריו המפורסמים של מרן הרב קוק (אורות ישראל ו, ז). לאחר שהוא שולל את התפיסה התועלתנית של המדינה בתור 'שירות לקוחות', או בלשונו - "חברת אחריות גדולה", הוא כותב על המדינה היהודית, עשרות שנים לפני הקמתה, "שחקוק בהווייתה תוכן האידיאלי היותר עליון". ומתוך כך כתב ש"מדינה זו היא מדינתנו, מדינת ישראל, יסוד כיסא ה' בעולם". מלכותו של שלמה המלך הייתה "כיסא ה'" ממש, ואילו מדינת ישראל היא ה"יסוד" לאותו "כיסא" שאנו שואפים להעמיד.

ארבע תפיסות של מדינה

דברינו פוגשים את החשיבה המדינית המודרנית, ולשם כך ניעזר במה שכתב פרופ' משה קופל, במאמרו "המדינה כרועה: על דת ומדינה בישראל" (אתר 'מידה'): "מדינות... מתחבטות תדיר בשתי שאלות...: השאלה הראשונה היא עד לאיזו רמה על המדינה לנקוט בפטרנליזם שוחר טוב; עד כמה עליה להטיל מיסים על אזרחיה העשירים יותר כדי לשפר את הכנסת אזרחיה העניים יותר? עד כמה עליה להסדיר את פעולותיו של הפרט ולפקח עליהן, כדי לקדם את רווחת הכלל והפרט? קיצורו של דבר, האם על המדינה לקדם רווחה? השאלה השנייה נוגעת למידה בה על המדינה לעודד ערכים או לאכוף אותם, באמצעות חקיקה האוסרת על התנהגות הנחשבת לפסולה על ידי רבים, או על ידי השרשתם של תכונות אופי או של ערכים דתיים, אשר השלטון תופש כהכרחיים עבור אזרחיו. בקיצור, האם על השלטון לקדם מידות טובות?".

האידאולוגיות הרווחות בחשיבה הפוליטית בדורות האחרונים נתנו תשובות שונות לשאלות אלו. התפיסה הגורסת כי תפקיד המדינה לקדם רק את הרווחה נמצאת בשמאל הכלכלי; ואילו תפיסות שרווחות בימין השמרני מדגישות יותר את ההיבט המוסרי של חיי האזרחים. בשני הקצוות נמצאות עוד שתי תפיסות: בקצה האחד התפיסה ה'סטייטיסטית', הרואה את המדינה כאחראית גם על הערכים וגם על הרווחה, ובקצה השני התפיסה ה'ליברטריאנית', הרואה את המדינה כ'שומר לילה' בלבד, שאל לו לעסוק לא ברווחה ולא בערכים.

שתי התפיסות הראשונות בולטות בארצות הברית. הדמוקרטים תומכים בהרחבה של מדיניות הרווחה וחוקקו בתקופתו של ברק אובמה חוק לביטוח בריאות ממלכתי. הרפובליקנים תומכים דווקא באיסור על הפלות, מתוך דאגה דווקא למצבם המוסרי של האזרחים. התפיסה הרווחת בקרב המפלגה הרפובליקנית האמריקנית רואה בחברה האמריקנית ישות אורגנית, שיש לה ערכים משותפים ואשר חבריה קשורים בקשרי ברית (שהיא 'ברית ייעוד' יותר משהיא 'ברית גורל'), ועל כן הם רואים את עצמם מחויבים להנחיל את ערכי היסוד של ארצות הברית לכל אזרחי המדינה. בשונה מהם, התפיסה הליברלית האירופית רואה את החברה כאוסף של פרטים, הקשורים ביניהם בקשר של חוזה, ולכן הם פוסלים מעורבות של המדינה בנושאים ערכיים או דתיים, ותומכים ב'רשת ביטחון' של המדינה לכל אזרחיה.

את התפיסה השלישית, ה'סטייטיסטית', אפשר לזהות עם 'הפועל המזרחי' ב־30 השנים הראשונות לקיומה של המדינה, אז הוא קידם במקביל גם חקיקה דתית וגם מדיניות חברתית סוציאליסטית. כיום ניתן לראות נימות 'סטייטיסטיות' בולטות דווקא אצל השמאל הפרוגרסיבי, כשהוא גם דוגל במדיניות סוציאליסטית וגם משתמש בכוחן של המדינה ומערכת המשפט כדי לכפות על כלל הציבור את ערכי הליברליזם הרדיקלי, את פוליטיקת הזהויות ואת התקינות הפוליטית. התפיסה הליברטריאנית באה לידי ביטוי בארץ במצע של משה פייגלין ומפלגת 'זהות', שמבקשים לצמצם את מעורבותה של המדינה בחיי האזרחים למינימום ההכרחי.

מדברי הרמב"ם עולה כי הוא תומך בתפיסה המזוהה עם הימין השמרני. הוא רואה את עיקר תפקידו של המלך בישראל בתיקון הדתי והמוסרי - כלפי פנים וכלפי חוץ ("להרים דת האמת ולמלאות העולם צדק"). וכתשתית מינימלית הוא מטיל על המלך רק "לעשות משפט ומלחמות". הרב קוק, בדומה לכך, שולל את התפיסה שרואה את המדינה היהודית כ"מדינה רגילה, שאינה עולה לערך יותר גדול מחברת אחריות גדולה, שנשארו המון האידיאות, שהם עטרת החיים של האנושיות, מרחפים ממעל לה, ואינם נוגעים בה". ולצד זה הוא תובע ממנה להיות "מדינה שהיא ביסודה אידיאלית".

> כאן המקום לחזור ולתבוע שדיני הממונות במדינה היהודית יהיו על פי "המשפט העברי", בלי לרעות בשדות זרים של תפיסות משפטיות אחרות, שדינן כ"ערכאות של נוכרים". תפקידה של המדינה אמור להתממש לא רק ב"עשה טוב" אלא גם ב"סור מרע", כאשר אין מקום להכרה חוקית בחיים של עבירה

במבחן היישום

כאן עלינו לשאול: במה זה אמור לבוא לידי ביטוי? בראש ובראשונה, כל זה אמור להתבטא בדוגמה האישית של מנהיגי המדינה, ומתוך כך גם ברטוריקה שלהם, לקרוא בשם ה' בקול רם. מתוך כך הם נדרשים ליצור אווירה ותנאים שמעודדים את העיסוק בתורה ואת קיומה בחייהם של האזרחים.

כפי שצוין לעיל, תפקידה של המדינה "להרים דת האמת" לא כולל בתוכו כפייה על הפרט (עמד על כך אמו"ר, הרב יעקב אריאל, בספרו 'פרקים בתורת המדינה', עמ' 155-163); אולם תורת ישראל אמורה להיות נוכחת במרחב הציבורי, ומכאן חשיבותה של השבת הציבורית (שם, עמ' 143-148). מורנו ורבנו הרצי"ה דיבר על כך שבקביעת יום השבת כיום המנוחה השבועי, שבו כל המוסדות הציבוריים שובתים, מדינת ישראל מכריזה מול כל האנושות על אמונתה בבריאת העולם. וכך הוא בחוקים נוספים הנוגעים לחיי הציבור, כמו שמירת הכשרות בכל מוסדות המדינה, קיומה של הרבנות הראשית, נישואין וגיור כהלכה ועוד.

כאן המקום לחזור ולתבוע שדיני הממונות במדינה היהודית יהיו על פי "המשפט העברי", בלי לרעות בשדות זרים של תפיסות משפטיות אחרות, שדינן כ"ערכאות של נוכרים". תפקידה של המדינה אמור להתממש לא רק ב"עשה טוב" אלא גם ב"סור מרע", כאשר אין מקום להכרה חוקית בחיים של עבירה, ולכן לא יעלה על הדעת שמדינה יהודית תכיר ב"נישואין חד־מיניים" גם אם לא תתערב בחייו של הפרט.

ברוח חג השבועות, נסיים בצמיחתה של מלכות ישראל מתוך מגילת רות, שהיא מגילה של חסד. על ערכה של מצוות צדקה כותב הרמב"ם: "ואין כיסא ישראל מתכונן ודת האמת עומדת אלא בצדקה, שנאמר: בצדקה תיכונני" (הלכות מתנות עניים י, א). "כיסא ישראל" הוא הממלכה היהודית, ו"דת האמת" היא האמונה היהודית. ואם כן, בניית חברה של גומלי חסדים היא חלק בלתי נפרד מן המגמה "להרים דת האמת", העומדת לצד המגמה "למלאות העולם צדק". ■

הכותב הוא רב היישוב עטרת ועומד בראש מחלקת 'אחווה' לחברה ומשפחה ב'מרכז תורה ומדינה'

מאמרים ותגובות למדור ניתן לשלוח לכתובת eshilo777@gmail.com (המערכת אינה מתחייבת לפרסם את המאמרים שיתקבלו)

האומץ להיות חסר

אנחנו רגילים לחשוב שזוגיות טובה מבוססת על נתינה אינסופית, אבל האמת היא שאהבה מתחילה דווקא ביכולת לפנות מקום. על הצורך להיפרד מפנטזיות העבר כדי לאפשר לאהבה בוגרת, עמוקה ויציבה יותר להיכנס.



הם נכנסו לחדר בשתיקה. היא התיישבה ראשונה, והוא עוד נשאר לעמוד, כאילו מתלבט אם בכלל יש טעם בעוד ניסיון להציל את הקשר הזה.

"אני עייפה, ולא מהילדים או מהעבודה," אמרה טלי.

"ממה את עייפה?" שאלתי.

"מלהמשיך להרגיש שאין לי מקום," ענתה.

"מה זאת אומרת שאין לך מקום? כל מה שאני עושה בחיים האלה זה עבורך, עבור הבית והמשפחה!" איציק הגיב, פגוע.

"אתה עושה בשביל מה שאתה **חושב** או מדמיין שאני צריכה," ענתה טלי בשקט.

"אנחנו רגילים לחשוב שאהבה בנויה בעיקר על נתינה," התערבתי, "אבל האמת היא שאהבה מתחילה דווקא במקום אחר. היא מתחילה ביכולת **לפנות מקום**."

"מה זאת אומרת לפנות מקום?" שאל איציק.

"לפנות מקום בלב, לפנות את האגו, את כל התפיסות והידיעות המוקדמות שיש לנו על האחר. כשאתם מגיעים ויודעים כבר הכול זה על זה, מה הוא יגיד, למה הוא מתכוון ואיך זה ייגמר, אין באמת מקום למפגש.

כל אחד מכם מלא בעצמו. זה כמו אדם שמגיע לארוחה כשהוא שבע; גם אם יגישו לו את המנה הכי טובה בעולם, הוא לא יוכל ליהנות ממנה."

"אני באמת מרגיש שהפסקתי להקשיב," לחש איציק.

"ואולי," פניתי לטלי, "גם את כבר לא באמת מספרת מה את מרגישה, אלא רק מדברת על הפעמים שנפגעת או נותנת לו 'הוראות הפעלה'?"

זו אחת הטרגדיות השקטות של הזוגיות: אנשים מפסיקים להכיר זה את זו וממשיכים להגיב לגרסאות ישנות אחד של השנייה. כדי לאהוב באמת, צריכים להסכים להיות קצת "ריק", חסר ולא יודע. **כי רק כלי ריק יכול להתמלא.**

"אבל פעם היינו אחרת," אמרה טלי בגעגוע, "היינו מדברים שעות, היה בינינו משהו אחר..."

"פעם לא היו ילדים ולא הייתה משכנתא," הוסיף איציק.

"נכון. ואולי מה שהיה פעם פשוט נגמר?" שאלתי.

"נגמר?!" נבהלה טלי.

"לא האהבה נגמרה, אלא השלב. אחד המשברים הגדולים בזוגיות הוא הסירוב להיפרד ממה שהיה פעם. אנחנו מחזיקים חזק בפנטזיות של תחילת הדרך ומפספסים את האהבה הבוגרת.

כדי לטפס בסולם, חייבים לעזוב את השלב הקודם. צריך להסכים להתאבל על הקלילות של פעם כדי לבנות קומה חדשה. אולי פחות מסעירה, אבל הרבה יותר יציבה ובטוחה."

"ומה עם כל מה שנשבר בינינו?" שאל איציק, "המריבות, הפצעים?"

"הם לא הוכחה שמשהו התקלקל," עניתי. "לפעמים הכאב הוא זה שדוחס את הקפיץ כדי שיוכל לזנק למעלה. דווקא כשהלב מרגיש חסר, החיסרון הופך להזמנה. לא האשמה, אלא בקשה פשוטה: *'אני צריך אותך, אני מתגעגע'*. טלי, כשאת אומרת שאין לך מקום, זו לא רק תלונה, זו הזמנה לאיציק לפנות קצת מעצמו כדי לפגוש אותך באמת."

הסברתי להם שהשינוי מתחיל בתנועה אחת פשוטה:

איציק, כשאתה מפנה את עצמך, את הצורך להיות צודק, את רשימת המטלות שעשית, אתה מפנה מקום עבור העולם הרגשי של טלי.

אז, טלי יכולה להעביר אליך את עומסי עולמה הרגשי, וברגע שהיא 'פורקת' אותם אצלך, מתפנה בה מקום עבורך.

זהו מעגל קסמים מופלא: כל אחד עובד בפינוי, מקום והכלה. כשאני מפנה מקום בתוכי, השני יכול להיכנס. כשהשני מרגיש שיש לו מקום, הוא נרגע ומתפנה בעצמו. זו הדינמיקה שמאפשרת לחיים לזרום שוב בקשר.

"אני באמת כל כך מתגעגעת אלינו," אמרה טלי ודמעה.

"גם אני," הוסיף איציק.

לפעמים, מה שזוג צריך כדי להתחיל מחדש הוא לא עוד פתרון טכני, אלא רק הסכמה אחת פשוטה: להיות קצת פחות מלא בעצמו. כי רק בלב שמסכים להיות חסר, יש מקום לאהבה להיכנס מחדש.

כל הפרטים שונו למען שמירת הפרטיות

ניתן לעקוב אחר הטורים בערוץ הוואטסאפ של חנה דיין

חנה דיין - טיפול פרטני לנשים במשברי חיים | פסיכולוגיה יהודית תורת הנפש | קליניקה פרטית בשפלה | אפשרות גם בזום
054-4480705 | מייל: hanna.tipul@gmail.com | לכל המאמרים: www.hannad.co.il | (טיפול פרטני לגברים יינתן על ידי מטפל)

מרים קסמן

ללא תרועות חצוצרה

חג השבועות מעמיד אותנו שוב ושוב בפני הדילמה העתיקה של רות וערפה: האם ללכת אחר הנוחות והתכליתיות, או להעז לקפוץ אל הלא נודע של מחויבות תורנית? ישנם לא מעט רגעים קריטיים שבהם הארעיות הארצית נושקת לנצח, ומתחדדת ההבנה שחיי תורה אינם גן של שושנים – אלא בחירה בחיים עצמם

פגשתי פעם אישה שהייתה שבורה ורצוצה מהעובדה שבנה היחיד התחתן עם בת זוג לא יהודייה. היא סיפרה לי אז על אותו רגע מעצב בחייה. היא ובעלה חיו להם בשלווה בניו יורק, כשבעלה קיבל יום אחד הצעת עבודה משתלמת במיוחד, הן מבחינת השכר והן מבחינת היוקרה. הבעיה היחידה הייתה שהיה עליהם לעבור להתגורר בעיירה נידחת שבה אין קהילה יהודית.

"הבן שלנו היה אז בן חמש. בעלי ואני התלבטנו שבועות. האם אנחנו רוצים לעזוב את המשפחות שלנו ואת חיי העיר הגדולה? איך נסתגל לסביבה החדשה? מה נפסיד ומה נרוויח? בין שאר השיקולים, חשבתי גם על העובדה שלבן שלנו לא יהיו חברים יהודים או תמיכה כלשהי בזהות היהודית שלו. אני זוכרת איך ישבתי שם מול הרשימה, ואיך, אחרי מחשבה קלה, 'השלכתי' את העובדה הזאת לעמודת החסרונות, שם לא היה לה סיכוי: היא הוכרעה בקלות תחת כל היתרונות.

"בערב שבו מסר בעלי את תשובתו החיובית, פתחנו בקבוק שמפניה ושתינו לחיי ההרפתקה המרגשת שלנו. לא היה לנו אז מושג שאנחנו חוגגים את סיומה של שרשרת ארוכה של יהודים בעלי שם, מצד שתי המשפחות שלנו, שרשרת שצפויה להיקטע בהחלטתו של הבן שלי לעשות את הדבר ההגיוני לחלוטין - להתחתן עם אישה לא יהודייה נפלאה, שהכיר בקולג' הלא יהודי שבו למד, אחרי ילדות נינוחה ונטולת יהדות בסביבה לא יהודית. הקול הקטן הזה שהציק לי כשאמר שלא יהיו לבני חברים יהודים - הנדנוד החרישי של הנשמה שלי - הוטבע בקולו של ההיגיון ('אל תוותרי על הזדמנות שכזו') ובקולה של התכליתיות ('נשלח אותו לסאנדיי־סקול')".

לא תמיד השכל הישר הוא השכל העשיר

מערכת יחסים עם אלוקים היא לעיתים קרובות לא מעשית במיוחד. היא עשויה לדרוש מאיתנו לוותר על קריירה מפוארת כדי להישאר נאמנים לערכים שלנו - חברה שלי התפטרה לאחרונה ממשרה מעולה כי רוח הציניות והרכילות שנשבה שם ציננה אותה. היא עשויה לדרוש מאיתנו להושיט יד לכיסנו ולתת מעשר לצדקה - גם כשאנו עצמנו במצב כלכלי לא פשוט וממש לא מתאים לנו לתרום לאחרים.

היו תקופות בהיסטוריה שלנו שהבחירה במערכת יחסים עם הקב"ה פירושה היה לעמוד מול חוקרי האינקוויזיציה או תחת מגפי הצלבנים. שרפה על המוקד בהחלט מתאימה להגדרה של 'לא כל כך משתלם ברמה הפרקטית'.

בנוסף לחוסר הרווחיות ולדממת החצוצרות, הבחירה במערכת יחסים עם הקב"ה אינה מבטיחה חיים מוקפים בענני הכבוד. לא זו בלבד שהעולם סביבנו אינו מודע בדרך כלל להחלטה הנועזת שקיבלנו, אנו עצמנו עלולים לשכוח בקלות מה הביא אותנו לבחור להימצא במצב הלא פשוט הזה. הבהירות הרגעית שהניעה את ההחלטה האמיצה שלנו, מתערפלת תכופות תחת מפולת של שגרה, שכחה והרהורי חרטה.

לו נשארו האישה ההיא ובעלה בניו יורק, רוב הסיכויים שאחרים היו רואים אותם כעוד משפחה לוזרית שפשוט לא מסוגלת להתקדם בחיים. ואם כתוצאה מכך היה בנם מתחתן עם יהודייה, הם מעולם לא היו קושרים בין החתונה הזאת לאותו רגע קצרצר וקריטי שבו נשקו בחייהם הארעיות הארצית והנצח.

יחי ההבדל

מגילת רות עוסקת בין השאר בהחלטות. רות וערפה יצאו שתיהן על דעת להתלוות אל נעמי בדרכה חזרה לארץ יהודה. אבל רק רות ממשיכה איתה בסוף. בשערי מואב מצליחה נעמי לשכנע את ערפה לשוב אל בית אימה. ככה הכי הגיוני, הסבירה נעמי. אכן, לא טמון שום רווח מעשי בהליכה עם נעמי, שצפויה להפוך לנזקקת, לוקטת שיבולים בשדות זרים. שום סיכוי לשוב ולהינשא, שום סיכוי לשוב ולהיבנות - ההליכה ליהודה עם נעמי פירושה חיי בדידות ועוני.

לא הייתה זו החלטה קלה בעבור ערפה. הפסוק מספר לנו שערפה בכתה כשנעמי ניסתה לשכנע אותה לשוב על עקבותיה. נראה שנשמתה של ערפה, לפחות בהתחלה, חשקה לדבוק בנעמי, לאחוז בגדולה. אבל בסופם של דברים, היא שמעה לקול ההיגיון של נעמי ועזבה. החצוצרות לא הריעו והאורות לא הבזיקו. האם היה לערפה מושג מה יהיו השלכות החלטתה?

קווי הדמיון בין רות לערפה - שתיהן נסיכות מואביות, אחיות שנשואות לשני אחים - צובעים את רגע ההבדל הזה בצבעים חדים. רות וערפה עומדות שתיהן על סף הגדולה. שתיהן מתלבטות: להקשיב לכמיהה הפנימית הזאת או להפנות עורף? לציית לרחשי הנשמה או להיות מעשית? ערפה קיבלה החלטה פשוטה, פרוזאית - היא הפנתה את עורפה. ההבדל בין המראה להתרסקות הוא דקות ספורות.

עולמות שונים

מאות שנים אחר כך צמח ההבדל הזעיר הזה לעימות בין תרבויות, שהתבטא לא רק במעמקי הלב של האחיות, אלא בהבדל התהומי במבנה הגוף של צאצאי השתיים: גוליית ודוד. גוליית - בנה של ערפה, בריון רב־ממדים, נציג אסכולת "כל דאלים גבר", הבז להמיה הגולמית הבוקעת מעמקי נשמת אנוש, ניצב מול דוד - "נעים זמירות ישראל", גדול העורגים, ונכדה של זו אשר דבקה בנעמי גם כשההיגיון אמר אחרת לגמרי.

> מערכת יחסים עם אלוקים היא לעיתים קרובות לא מעשית במיוחד. היא עשויה לדרוש מאיתנו לוותר על קריירה מפוארת כדי להישאר נאמנים לערכים שלנו. חברה שלי התפטרה לאחרונה ממשרה מעולה כי רוח הציניות והרכילות שנשבה שם ציננה אותה

בתיאור התנגשות הקטבים הזאת, אומרים חז"ל: "יבואו בני הנשוקה וייפלו ביד בני הדבוקה". מעניין שערפה מזוהה כאן כמי שקיבלה נשיקה, בשעה שבמגילה היא זו שנותנת את הנשיקה - זו היא שבחרה לנשק את נעמי לשלום. לערפה לא היה אוטיזם רוחני; היא לא הייתה אטומה או עיוורת להמיית ליבה המשתוקק לקרבת האלוקים שייצגה נעמי. היא נשקה כי היא נושקה - נשמתה המריאה נוכח האפשרויות העומדות בפניה אם תעז לקפוץ. אבל התכליתיות ניצחה. ערפה הפנתה עורף וסגרה את הדלת.

חז"ל מגלים לנו שמאבקה הפנימי של ערפה הותיר אחריו עקבות נוספות: בשכר ארבעים פסיעות שהלכה ערפה עם חמותה קיבל גוליית ארכה של ארבעים יום במלחמתו עם דוד, ובשכר ארבע דמעות שהורידה על חמותה זכתה ויצאו ממנה ארבעה גיבורים. הגדולה, כפסע בינה ובין ערפה, חמקה לה. וגדולה שסטתה מדרכה והחטיאה את מטרתה, מפיקה גדולה שסטתה מדרכה ומחטיאה את מטרתה.

ברוכים הבאים!

שבועות הוא היום שבו מושיט הקב"ה את ידו ומציע לנו הזדמנות להיכנס אל המקום המפחיד הקרוי מערכת יחסים - מקום שבו המטרה היא קרבת אלוקים, לאו דווקא תועלת מעשית.

תלמידה שלי שהתקרבה ליהדות, סיפרה לי איך מציפים אותה ספקות מדי פעם. חיי התורה לא היו לה גן של שושנים. כשהתחילה לשמור שבת מתחה את יחסיה עם הוריה כמעט עד לנקודת השבירה; היא ויתרה על מערכת יחסים מבטיחה עם בחור צעיר, כי הגיעה למסקנה שהוא נע בכיוון הרוחני הלא נכון, והקהילה שעברה לגור בה התבררה כפחות נוצצת ממה שנראה היה מחלון הראווה לפני שהתחזקה. זה היה שווה את זה? היא תמהה. בימים שבהם התשובה על שאלתה היא שלילית, היא כועסת. למה לא הזהירו אותי שזה הולך להיות קשה כל כך? למה 'קניתי' את היה עליי לסבך את חיי כל כך? למה 'קניתי' את כל החמימות והנעימות האלה, כשהחיים אינם חמימים ונעימים רוב הזמן?

אבל בחג השבועות, היא אמרה, העניינים תמיד מתבהרים לה: מערכת יחסים עם אלוקים שווה הכול. אין מדובר בנוחות, אלא בנכונות להקשיב ללחישת הנשמה, תזכורת לעצמי הפרגמטי שלנו להפסיק לעשות כל כך הרבה רעש, כי ישנו רובד אחר לגמרי של מציאות, שאומנם אינו יכול להתחרות בעוצמת הרעש אבל מציף את חיינו באור.

מעמד הר סיני היה הזמנה לעשות את הזינוק אל המקום השמח (והמפחיד) הזה: מערכת יחסים עם הקב"ה. כשחטאנו בחטא העגל, השתמש אלוקים בשורש שמה של ערפה כשקרא לנו "עם קשה עורף". ברגע האמת, בחרנו בדרך הקלה החוצה והפנינו עורף למערכת יחסים, כדי לסגוד לפסל שאין לו שום דרישות.

בכל שנה בחג השבועות, השערים פתוחים שוב לרווחה. ערפה אכן הפנתה עורף, אבל רות, אימו של משיח, פסעה אל תוך השער. החצוצרות לא הריעו שם, המוזיקה לא הובילה לקראת קרשנדו - לפחות לא בעוצמה שהגיעה לאוזני רות. רק בוז, עוני והשפלה המתינו לה. אבל בסוף - מבטיח לנו הקב"ה - אתם תהיו קדושים כי אני קדוש. יכול להיות שזה לא יהיה פרקטי, קל או הגיוני במיוחד, אבל בסופו של דבר, רות - הרוויה - בחרה בחיים.■

הכותבת היא מרצה ב'נפש יהודי' ומחברת הספר דרך הספירלה: נשיות, גבריות ושוויון ביהדות. miriamkosman.com

מבעד למסך הדימויים: איך להפסיק לריב עם העבר ולהתחיל לראות את בן הזוג



מלכודת העבר – מערכת הכשל

הוא מרגיש שהיא תמיד ביקורתית והיא מרגישה שהוא תמיד אטום ומתרחק.

אבל מה שקורה בינהם, הוא לא באמת מפגש נקי בין שני אנשים בוגרים בהווה.

הנפש שלנו מתרגמת את המציאות הרוחנית המופשטת למושגים קבועים ומוגדרים, בעזרת "הכוח המדמה", כדי לאפשר לנו להתמצא ולתפקד בעולם.

כשאנחנו פוגשים את בן הזוג ביומיום, המידע שלנו חסר, ואנו נעזרים בכוח המדמה כדי להשלים את התמונה.

בלי לשים לב, אנחנו משתמשים במאגר דימויים שטחי שנאגר ברובו בתקופת הילדות, וספג מסרים ודימויים מגמתיים מההורים ומהסביבה.

הוא למשל, יצר לעצמו דימוי קבוע של אשתו המבוסס למעשה על קשרים ילדותיים מהעבר שלו.

בגלל שהוא נשען על המאגר הישן הזה, הוא מפרש את המציאות באופן שגוי, ונתקל בהתעלמות מצידו או בחוסר יכולת לקבל כל חלק באשתו שסותר את אותו דימוי ילדותי.

הריקוד הכואב שלהם הוא בעצם תוצאה של היאחזות נואשת בדימוי ראשוני ושטחי, מה שגורם להם לחיות חיים שלמים של מאבק ותסכול במקום לחוות קרבה.

למה לעבוד על התקשורת הזוגית לא מספיק?

ברוב המקרים, הניסיון יהיה לפתור את הקונפליקט דרך "השכל" - ננסה לדבר, לנתח ולהבין מי אמר מה ולמה.

אך כאן טמונה המלכודת: הרובד שאנו קוראים לו "שכלי", מורכב כמעט כולו מתפיסות הנשענות על אותו עולם דימויים ילדותי. השכל החיצוני נבוך מול עולם הדימויים המופשט של הנפש, הוא אינו יודע כיצד לאחד ולפרש אותם, ולעיתים אף מפריע לתהליך.

כדי להגיע לשכל העמוק והאמיתי יותר שירפא את הקשר, אנחנו חייבים לעקוף את השכל החיצוני ולפנות ישירות אל עולם הדימויים של בני הזוג. בדיקת שפת הדימויים והאמונות צריכה להתרחש בתוך העולם המדמה עצמו, מאחר ואין שום אפשרות להבין את שפת הנפש על ידי בירור חיצוני ושכלי בלבד.

לפתוח פתח במערכות ההגנה – להיות אורחים ב"בירור הכוח המדמה"

כדי לשבור את המעגל, ההזמנה היא לעצור את התגובות האוטומטיות ולהיכנס לתהליך של "בירור הכוח המדמה". במקום להתווכח, כל אחד מבני הזוג הופך לאורח בעולמו הפנימי של השני.

אנו מזהים יחד את הדימויים המטעים והמפריעים ומשתחררים מהם, ועל ידי כך מגלים עולם דימויים חדש. במהלך המפגש, אנו מתחילים לבדוק מחדש מושגים שתמיד נראו לנו ברורים ומוחלטים - כמו אהבה, פחד, אמון, כוח או חולשה.

חשוב להדגיש: בשיטת דמיונובע איננו שותלים דימויים חיצוניים מתוך כוונה לתקן.

אנו סומכים על כך שבתוך הנפש טמונה חוכמה פנימית, שבעזרתה יכול האדם למצוא בעצמו את הכוחות הדרושים לו לתיקון חייו והקשר הזוגי שלו.

לגעת בשורש – מציאת "נקודות הכשל"

כשהשיח הופך פנימי ובטוח, עולים הדימויים השורשיים אל פני השטח. תוך כדי התהליך, בני הזוג מצליחים לזהות את "נקודות הכשל" שלהם, אותם דימויים שנתפסו בעיניהם עד כה כאמת מוחלטת, והם אלו שמכשילים אותם פעם אחר פעם במפגש עם המציאות ומונעים מהם להוציא את כוחותיהם האמיתיים לפועל.

ההשלה של הדימויים החיצוניים הללו מאפשרת גילוי של עולם הדימויים הפנימי שנובע מהנפש באמת.

זיהוי נקודות הכשל מאפשר לשניהם לחזור אל "נקודת הבחירה". הם פתאום מבינים שהריבים הקשים שלהם היו למעשה תבניות מחשבה שהוטבעו בהם בעבר, וכעת יש ביכולתם להפנות עורף לאותן תבניות ולבחור מחדש בדרכי פעולה חדשות, שמאפשרות מרחבים חדשים של אהבה בקשר.

הריפוי שבהסכמה להיות

התהליך הזה מפגיש את בני הזוג עם אותם מקומות נסתרים בנפשם, ולעיתים דווקא עם המקומות שעד לאותו רגע נתפסו כחשוכים ומסוכנים. אך הקסם הוא שדווקא באותם מקומות עמוקים, הם מגלים כוחות מופלאים שמאפשרים להם לממש את כוחות הבחירה שלהם במציאות.

כשהם לומדים להשתמש בשפת הדימויים במקום בשכל המאשים, הם זוכים למפגש פורה ומפרה עם המציאות הסובבת אותם ובעיקר אחד עם השנייה. הריפוי אינו מתרחש דרך הכרעה מי צודק במריבה, אלא דרך ההסכמה להשתחרר מהמושגים המוטעים שהרחיקו ביניהם, לראות את הכאב האמיתי שמאחורי הדימוי, ולבחור מחדש להיות שם יחד.

מהי שיטת דמיונובע זוגי?

להפסיק לנהל משק בית ולהתחיל לפגוש אחד את השניה במרוץ החיים.

זוגות רבים הופכים לצוות לוגיסטי מצוין שמנהל בית, ילדים ועבודה, אבל מאבדים את הקירבה.

השיחות הופכות לטכניות, הנוכחות נעלמת והלב נשאר מאחור.

שיטת דמיונובע זוגי נולדה בדיוק בנקודה הזו:

כדי להחזיר את המפגש, הנוכחות והאהבה אל תוך הקשר.

זוהי שיטה חוויתית תהליכית המאפשרת לבני הזוג:

- להשיל מגננות והרגלים אוטומטיים
- להקשיב לעולם הפנימי אחד של השני בלי להרגיש איום
- לפגוש מחדש אחד את השניה - מעבר לתפקידים היומיומיים
- לחוות קרבה, נראות ואהבה בצורה עמוקה

מדובר בתהליך עמוק הכולל סדרת מפגשים שבהם נכנסים יחד למרחב שקט, כל אחד פוגש את עולמו הפנימי של האחר, ונוצר מפגש אמיתי של מהות עם מהות.

זה הזמן להחזיר את הניצוץ. אם אתם מרגישים שהקשר הפך טכני, שאתם בתקופת שחיקה, או אפילו אם איבדתם תקווה, דמיונובע זוגי היא ההזמנה שלכם לחזור. זה לא דורש עוד מאמץ, זה דורש מפגש.

דמיונובע זוגי
להקשיב ולגלות את המרחב הזוגי

לפרטים ותיאום מפגש באתר דמיונובע
או ישירות במייל: ZUG.NOVEA@GMAIL.COM



קוראים על דברים שקורים

אליעד סעדה



מסקוטלנד לישראל, עם גלובל ווין אנד ספיריט



חברת גלובל ווין אנד ספיריט ממשיכה להרחיב את פעילותה בקטגוריית הוויסקי בישראל ומצרפת לפורטפוליו שלה שני מותגי וויסקי סקוטיים בינלאומיים The Famous Grouse ו־Naked Malt.

The Famous Grouse הוא אחד ממותגי הוויסקי המזוהים והוותיקים בסקוטלנד, אשר נוסד בשנת 1896. מדובר בוויסקי מסוג בלנדד, המבוסס על שילוב של סוגי וויסקי שונים שיושנו בנפרד ולאחר מכן חוברו יחד ליצירת פרופיל טעמים מאוזן ונגיש. הוויסקי מתיישן בשלושה סוגי חביות - חביות שרי מעץ אלון ספרדי, חביות אלון אמריקאי וחביות בורבון - המעניקים לו עומק טעמים של פירות יבשים, קרמל, וניל ומתיקות עדינה לצד סיומת רכה ומעוגלת.

Naked Malt הוא וויסקי בלנדד מאלט המבוסס על שילוב של סינגל מאלטים בלבד, ללא תוספת גריין וויסקי. המותג, שהושק לראשונה תחת השם The Naked Grouse ושינה את שמו בהמשך, מתיישן בחביות שרי אולורוסו המעניקות לו צבע עמוק, גוף מלא ומרקם קטיפתי. פרופיל הטעמים כולל נגיעות של עוגת פירות, צימוקים וטופי, לצד חמאה, תבלינים ורמזים עדינים של עץ אלון. המוצרים כשרים בהשגחת חת"ם סופר פ"ת.

מפגן של אחדות בירושלים



קרדיט: יוסי זליגר

אלפי תלמידים ותלמידות מישיבות ואולפנות בני עקיבא מכל רחבי הארץ, יחד עם צוותי החינוך והנהלת הרשת, השתתפו בריקוד הדגלים המסורתי בירושלים לרגל חגיגות יום ירושלים. השנה, כחלק מהרצון להדגיש את חשיבות אחדות העם, צעדו המשתתפים לראשונה בחולצה אחידה, שעליה הודפס הפסוק מספר ישעיהו: "פִּצְחוּ רַנְּנוּ יַחְדָּו חָרְבוֹת יְרוּשָׁלִָם כִּי נִחַם יְהוָה עַמּוֹ גָּאַל יְרוּשָׁלִָם". הפסוק מבטא את השמחה סביב גאולת ירושלים וקיבוץ הגלויות של עם ישראל.

אלחנן גלט, מנכ"ל מרכז ישיבות ואולפנות בני עקיבא: "לראות אלפי תלמידים ותלמידות מכל רחבי הארץ עולים לירושלים וצועדים יחד לכבודה, זה רגע מיוחד ומרגש בכל שנה מחדש. זו הזכות והשליחות שלנו - לגדל דור שמחובר לירושלים בירת ישראל הנצחית, מאמין בכוחו של העם ופועל מתוך אהבת ישראל".

חזון לאומי לירושלים



צילום: דוברות חזון לאומי

לרגל יום ירושלים יצאו עשרות סטודנטים של ארגון חזון לאומי לסיורים ברחבי הבירה בהשתתפות ארנון סגל וזאב קם. בהר הרצל נחשפו לסיפורי הנופלים ולמשמעות הזיכרון הלאומי, לצד דיון באחריות דור העתיד לשימור וחיזוק המדינה. בשכונת נחלאות למדו על היציאה מן החומות ועל דמותו של הרב אריה לוין, ונפגשו עם נכדו, הרב זאב לוין. במוסררה התעמקו בהיסטוריה של ירושלים לפני שחרורה ובהקו העירוני ששימש גבול העיר. בנוסף התקיימה שיחה עם ארנון סגל על הר הבית וחשיבותו בזהות הישראלית. **רעות רוזנפלד מנכ"לית חזון לאומי:** "יום ירושלים מזכיר לנו את עומק החיבור בין עם ישראל לעירו. הסיורים השבוע חיזקו אצל הסטודנטים את תחושת השייכות, האחריות והשליחות להמשיך לבנות את מדינת ישראל מתוך נאמנות לשורשיה."

טקס אור ראשון



על פסגת הר הסרטבה שבבקעת הירדן התקיים אמש טקס "אור ראשון", במסגרתו חודשה מסורת הדלקת המשואות מתקופת המשנה - לראשונה מזה כ־2,000 שנה. הטקס נערך בראש חודש סיוון, המועד שבו נהגו בעבר להעביר את בשורת קידוש החודש מירושלים לכל רחבי הארץ והגולה. לפי המסורת, הסרטבה שימש כתחנה מרכזית בשרשרת ההעברה בין ירושלים ליישובי הארץ. במסגרת האירוע, ביוזמת משרד המורשת ובשיתוף פרויקט "דרך ארץ מורשת", הודלקה אש חגיגית על ההר במעמד עמיחי אליהו וקמ"ט ארכיאולוגיה בני הר אבן. את המשואות הדליקו איריס חיים, עוזי דיין, מוטי מלאכי ואבידע בכר, כסמל לאחדות, גבורה והמשכיות יהודית. **שר המורשת, עמיחי אליהו:** "דווקא במקום שממנו הועברו בעבר מסרים של אחדות לעם ישראל כולו, אנחנו בוחרים להדליק היום אור של גבורה, תקווה ואמונה."

ביקור מיוחד במכון פוע"ה



צילום: מוטי לוריא

השבוע אירח מכון פוע"ה את **רומן פרס, ראש עיריית יקנעם**, לסיור מקצועי במכון ובשלוחת פוע"ה צפון. במהלך הביקור הוצגה פעילות המכון בתחומי הייעוץ, הליווי והטיפול למשפחות, לצד שיתופי פעולה עתידיים עם חברות הרפואה וההייטק באזור יקנעם. גב' גליה בירנבאום הציגה את פעילות המחוז בשלוש וחצי השנים האחרונות, בהן ניתנו כ־280 ייעוצים פרטניים, לצד למעלה מ־125 טיפולים על ידי עובדת סוציאלית קלינית. בנוסף התקיימו קורסים, ימי עיון, השתלמויות וסדנאות מטעם מכללת פוע"ה. ראש העיר הביע התרשמות עמוקה מהעשייה ואמר כי מדובר בשליחות המעניקה תקווה ואור למשפחות רבות. הסיור נחתם בקביעת מפתח בקיר השותפים של המכון יחד עם **הרב מנחם בורשטין, מייסד וראש המכון.**

לקט ישראל נערך לסייע לאלפי משפחות לקראת חג השבועות



צילום: מכללת הרצוג

חג השבועות, חג 'ביכורי קציר חיטים' המלווה בהודיה על התוצרת החקלאית הראשונה, מהווה עבור משפחות רבות תזכורת יומיומית למחסור. ארגון לקט ישראל ימשיך לפעול לקראת החג כדי להפוך את רוח החסד לביטחון תזונתי עבור מאות אלפי נזקקים בישראל. לקט ישראל, ארגון הצלת המזון הלאומי, פועל בכל שבוע להצלת פירות, ירקות וארוחות חמות, המועברים ל־470,000 נזקקים בכל רחבי הארץ. לקראת שבועות, הארגון קורא לציבור להצטרף לעשייה ולהיות שותפים למהלך שמוודא שאף צלחת לא תישאר ריקה בחג: תרומה של 180 ₪ תאפשר ללקט ישראל לחלק ארגזי פירות וירקות ל 12 משפחות הסובלות מחוסר ביטחון תזונתי.

אירוח שבועות חגיגי ומלא בהשראה עם איקאה



לקראת חג השבועות, רבים נערכים לאירוח משפחתי וחגיגי סביב שולחן מלא כל טוב. כדי להפוך את החוויה לחגיגית ומיוחדת, איקאה מציעה מגוון פתרונות לעיצוב שולחן חג מזמין, כזה שמעניק למנות המוגשות את מרכז הבמה ומשלים את האווירה. איקאה מציעה מגוון כלי אירוח והגשה לשבועות, החל מסט צלחות בגוונים עדינים או עם עיטורים, דרך קערות הגשה אלגנטיות, מגשי אירוח ועוד. לצד אלה, ניתן למצוא מבחר כוסות שתייה וכוסות יין מזכוכית, כלי הגשה ייעודיים למאכלי חלב וגבינות ופריטים משלימים נוספים ליצירת שולחן חג מרשים והרמוני. חנויות איקאה פתוחות בימים ראשון עד רביעי בין השעות 10:00-20:00, ימי חמישי 10:00-22:00 ובימי שישי - 9:00-15:00 .

ירושלים יוצאת מהחומות



צילום: קרן קהילות

לראשונה הובילה הרשות לזהות לאומית יהודית את חגיגות יום ירושלים מחוץ לגבולות הבירה. המיזם, נערך בשיתוף פעולה עם גרעיני קרן קהילות, שעלים ואיתן, והתפרס במעל 50 מוקדים שונים, מצפון ועד דרום, ומשך עשרות אלפי משתתפים מכל גווני החברה הישראלית. הרעיון המרכזי העומד בבסיס הפרויקט הוא הרצון להתחבר ולגרום ליום ירושלים להיות חלק בלתי נפרד מלוח החגים הלאומי של כלל הציבור הישראלי, תוך הנגשת התכנים והערכים של היום גם לאלו שאינם פוקדים את הבירה ביום חגה. **ניר אורבך, ראש הרשות לזהות לאומית יהודית:** "שמחנו לראות שכל מי שלא הזדמן לו להגיע לירושלים ביום החגיגי הזה, הצטרף וחגג אל מחוץ לחומות, בקהילות וברשויות השונות, מקרית שמונה ועד אילת".

היסטוריה במערכת הבריאות בישראל



המרכז הרפואי המרכז הרפואי שערי צדק הודיע על התרומה הגדולה ביותר בתולדות מערכת הבריאות בישראל: קרן משפחת קוּם מארה"ב תתרום 200 מיליון דולר להקמת מגדל האשפוז החדש בירושלים. בעקבות התרומה ישונה שמו הרשמי של בית החולים ל־KOUM SHAARE ZEDEK MEDICAL CENTER. המגדל החדש יתנשא ל־24 קומות ויכלול כ־800 מיטות אשפוז, חדרי ניתוח מתקדמים, מחלקות יולדות חדישות ומנחת מסוקים. עם השלמתו צפוי שערי צדק להכפיל את פעילותו לכ־1,800 מיטות אשפוז ולהפוך לאחד המרכזים הרפואיים המתקדמים בישראל. התרומה ניתנה על ידי הפילנתרופ היהודי יאן קום, ממייסדי WhatsApp באמצעות קרן משפחת קוּם התומכת בפרויקטים רפואיים וקהילתיים בישראל ובעולם.

השר סמוטריץ' מקדם שכונת מגורים יהודית בעטרות



לרגל יום ירושלים קיימה סיעת הציונות הדתית סיור וישיבת סיעה חגיגית ביקבי ירושלים במרחב עטרות. אחד הנושאים שנידונו בישיבה ע"י שר האוצר ויו"ר מפלגת הציונות הדתית, בצלאל סמוטריץ', הוא שכונת המגורים היהודית בעטרות והפיכת שדה התעופה במקום, החולש על 1,200 דונם, לשכונה משגשגת של מעל 4,500 יח"ד, אשר תשנה את כל פני העיר ותחזק את הנוכחות היהודית באזור. **שר האוצר ויו"ר הציונות הדתית בצלאל סמוטריץ** אמר: "בשנים האחרונות אנחנו מובילים מהפכה של בניה ופיתוח שתביא עוד מאות אלפי יהודים לגור בהם".

לה שבע פי

03-9185553

הוענקו עיטורי "יקיר העיר ירושלים" לשנת תשפ"ו



צילום: ארנון בוסאני

האירוע, שנערך בסימן יום ירושלים ה-59, הוקדש להוקרת פועלם של אישי ציבור יוצאי דופן אשר תרמו לביצורה ולחוסנה של בירת ישראל לאורך השנים. מסורת הענקת העיטור, שהחלה על ידי ראש העיר בשנת 1967, נועדה להעלות על נס אישים שהקרינו מאישיותם על העיר והקדישו מזמנם וממרצם למענה באופן ייחודי ומשמעותי. היקירים הנבחרים נבחרו על ידי ועדה ציבורית אשר בחנה מאות המלצות שהוגשו עבור דמויות שחייהן שזורים בעשייה למען החברה והקהילה הירושלמית. הנבחרים מייצגים פסיפס רחב של עשייה בעיר, ומעבירים מסר של רעות, פיוס, חיבור, אחדות וחיים משותפים בבירה. **ראש העיר ירושלים, משה ליאון:** "ביום ירושלים ה-59, אנו מצדיעים לאלו שהפכו את טובת העיר לשליחות חייהם. תרומתכם הייחודית היא זו ששומרת על ירושלים כבירה מאוחדת, חזקה ומאירה פנים לכל תושביה".

הרב חנן פורת - דמות המופת לשנת תשפ"ז


צילום: דוברות מועצה אזורית גוש עציון

בבית ספר שדה כפר עציון התקיים השבוע הכנס השנתי של הנהלת החמ"ד, שהוקדש השנה לדמותו של חנן פורת ז"ל, שנבחר לשמש כדמות המופת של החמ"ד לשנת הלימודים תשפ"ז. הכנס התקיים בשיתוף המועצה האזורית גוש עציון ובית ספר שדה כפר עציון, תחת הכותרת "בנפשו יביא חלומו", משפט ששימש השראה בדרכו הציבורית והחינוכית של פורת. במהלך היום סיירו המשתתפים בכפר עציון ולמדו על דמותו של חנן פורת, ממובילי חידוש ההתיישבות בגוש עציון וביהודה ושומרון, איש תורה, חינוך ועשייה ציבורית. באירוע השתתפו מנכ"ל בית ספר שדה כפר עציון דוד חסון, הרב יעקב מדן, ראש המועצה האזורית גוש עציון ירון רוזנטל ויו"ר תנועת "ראש יהודי" "ישראל זעירא.

השר קיש בכנס ארגון גרעיני "איתן"



צילום: יהונתן טוב

איגוד גרעיני "איתן" קיים לקראת יום ירושלים את כנס ההוקרה השנתי שלו במוזיאון הכנסת שבירושלים. בין הנואמים היה גם שר החינוך יואב קיש, ששיבח את פעילות האיגוד והגרעינים התורניים ברחבי הארץ: "השליחות שלי זה לחבר את הנוער המצוין שיש לנו לשורשים שלו, לוודא שהוא יודע את העבר שלו כדי שהוא יהיה חזק לגבי העתיד שלו. מה שאתם עושים בגרעינים זה לטובת עם ישראל ונצח ישראל. מדובר בחיבור טבעי ושליחות. בשם כל עם ישראל אני אומר לכם תודה על כל מה שאתם עושים ותמשיכו לעשות".



בשורה מתוקה ב"גהה"

לראשונה: עמותת "עזר מציון" מרחי־בה את פעילותה ומשיקה קפיטריית ערב חדשה שתפעל במחלקות האשפוז במר־כז לבריאות הנפש "גהה" בפתח תקווה. המתנדבים, שעברו הכשרה ייעודית לה־תנדבות עם מתמודדי נפש, עוברים בין המחלקות הסגורות, מחלקות המבוגרים והנוער כדי להעניק למאושפזים רגע של נחת, מאפה מתוק ושתייה חמה. הפ־רויקט הוא פרי שיתוף פעולה בין הסניף מקומי של העמותה בפתח תקווה לבין האגף לבריאות הנפש ב"עזר מציון", ביוזמתה של מיכל סוקולובסקי, רכזת ההתנדבות בסניף המקומי.



נשות בת מלך ביום הפוגה

לקראת חג השבועות, התאחדו נשות שלושת מקלטי בת מלך לנפגעות אלי־מות לבוקר של הפוגה וכיף עם הש־פית ויוצרת התוכן אלינור רחמים. בסדנה חגיגית ומושקעת הנשים רקחו מנות מפנקות ברוח החג, מתוך תפי־סה עליה הרחיבה אלינור, שהעיסוק באוכל הוא תרפיה ומקום לנתינה מהלב. צילית יעקבסון, יו"ר העמותה, ריג־שה את המשתתפות כשקשרה בין חג מתן תורה לבחירה האישית: "אני מא־חלת לכן שתבחרו קודם כל בעצמכן. כל אישה שבוחרת לקום בבוקר היא גיבורה". הנשים הודו לאלינור על הלב הפתוח וציינו כי המפגש מחזיר להן את האמון בטוב שיש בעולם. גולת הכותרת הייתה הארוחה המשותפת בסיום הסדנה של כל המטעמים.

נדל"ן

מכירה

דירות

אבני חפץ

אבני חפץ, בקדם, 4 חדרים, כולל ממ"ד ומרפסת, בנין 3 קומות כולל גג ומעלית. 050-2345932

בני ראם

בבני ראם, בית פרטי, מרשים ברמת גימור גבוהה ובעיצוב ייחודי, חימום תת-רצפתי, מ. שאיבה בכל הבית, יח' הורים בוטיק, גינה ירוקה, מטבח חוץ. אפשרות לקליניקה והכנה למרתף. "דינה נכסים" 054-4978133

גבעת שמואל

בלעדיות, חדשה, ברחוב השקד! בית פרטי בתוך בניין - דופלקס גן, כ-200 מ"ר בנוי עם תקרה גבוהה, כ-150 מ"ר גינה / חצר מפנקת, הבית מעוצב ומתוכנן עד לפרטים הקטנים ביותר. יח' הורים גדולה במיוחד, פינת טלוויזיה מרווחת, 2 חניות + מחסן. 0508-755-755 חזקי ירט Ken נדל"ן

בלעדיות חדשה במשרד, ברחוב הזיתים המבוקש, דירת 5 חדרים לנוף עוצר נשימה, קומה גבוהה, מטבח משודרג, מרפסת לנוף, (סוכה קטנה) 2 חניות צמודות ומחסן, כניסה גמישה מוכרים רציניים! 0508-755-755 חזקי ירט Ken נדל"ן

בניין הכי מבוקש ביצחק שמיר 12, 6 חדרים, מרווחת ומשודרגת, קומה 5, פתוחה לנוף מזרח, יח' הורים גדולה + יח' מתבגר, כ"א מזרח דרום, מרפסת לנוף פתוח, 2 חניות צמודות ומחסן, מוכרים רציניים למכור! 0508-755-755 חזקי ירט Ken נדל"ן

לתיווך ken נדל"ן דרושות דירות למכירה, ג. שמואל, לקונים רציניים אחרי מכירת דירה. להערכת נכס/פגישת יעוץ (ללא תשלום) התקשרו למשרד: 0508-755-755 חזקי ירט

יד בנימין

ביד בנימין, בית פרטי היושב על מגרש ענק 644 מ"ר, באזור פסטורלי וייחודי בישוב. 7 חדרים עם אפשרות ליח"ד נפרדת, גינה מטופחת! "דינה נכסים" 054-4978133

ביד בנימין, קוטג' דו משפחתי, 5 חדרים, מיזוג מרכזי, גינה גדולה, עצי פרי, מיקום מצוין, קרוב לבתי כנסת, שכנים נהדרים! "דינה נכסים" 054-4978133

ביד בנימין, קוטג' דו משפחתי, 8 חדרים, 3 קומות הכוללות עלית גג, מטבח גדול ומרווח, גינה גדולה יפיפייה! "דינה נכסים" 054-4978133

עפולה

דירת גן, 4 חדרים, 100 מ"ר, בשכונת דונה בעפולה, מטבח יוקרתי, מיזוג, גינות מסודרות 53 מ"ר וחנייה. טל': 054-8163398

פתח תקווה

"הס נכסים" - למכירה בית יפה עם 8 חדרים, בשכונת בת-גנים בפ"ת. יחידת דיור גדולה, עם כניסה נפרדת. קומת כניסה, סלון - ממ"ד - מטבח - 9. אוכל ויציאה לגינה גדולה. קומה 1, 4 חדרי שינה + פינת משפחה גדולה + 2 חדרי שירותים. קומה נוספת, ניתן לבנות עוד 2 חדרים גדולים. יהודה הס - 050-3003455

"הס נכסים" - למכירה בכפר גנים ג', ברחוב יטקובסקי, דירות 6/7 חדרים, דירת גן ופנטהאוז ענק, בבניין חדש. כל הדירות עם מרפסת סוכה. 2 חניות, מחסן, מעלית שבת. יהודה הס - 050-3003455

"הס נכסים" - למכירה בכפר גנים ג', ברחוב ויצמן, דירת 6 חדרים, גדולה ומושקעת ברמות הגבוהות. הדירה הוסבה ל-5 חדרים לטובת סלון, 9. אוכל ומטבח. שטח בנוי 151 מ"ר + 17 מ"ר מרפסת. 2 חניות מקורות, מחסן, 2 מעליות, אחת שבת. יהודה הס 050-3003455

בפתח תקווה, בהדר גנים, קוטג' דו משפחתי חדיש, 300 מ"ר בנוי, 200 מ"ר חצר. 9,000,000 ₪. "תיווך שירה חיון": 054-8836616

השכרה

דירות

פתח תקווה

"הס נכסים" - בפתח תקווה להשכרה, דירת 6 חדרים, מושקעת, בכפר גנים ג', ברחוב הרב נריה המבוקש. סוכה גדולה. 2 מעליות, אחת שבת. חנייה. יהודה הס 050-3003455

מכירה

מגרשים

בישוב חירן דרור, מגרש של 220 מ"ר לבניית בית של 105 מ"ר. במסגרת דו משפחתי. 395,000 ₪. 052-7159391

נדל"ן ירושלים

מכירה

דירות

ארמון הנציב

למהירי החלטה, בארמון הנציב, 4 חד', מרווחת לכיוון הנוף, מחסן וחניה פרטית מקורה. ת.ק.מ. בלעדי לחיים: 052-4419402

גבעת זאב

בגבעת זאב, ירדו במחיר, וילה חד משפחתית, גינה גדולה, מטופחת + 2 יח"ד מושכרות. ת.ק.מ. - בלעדי לחיים 052-4419402

בגבעת זאב, 5.5 חד' + גינה פרטית כ-100 מ"ר, מטופחת ושמורה. ת.ק.מ. - בלעדי לחיים 052-4419402

גבעת שאול

בגבעת שאול, בית בודד ומיוחד, דו משפחתי עם אחוזי בניה נוספים, גינה גדולה. ת.ק.מ. - בלעדי לחיים 052-4419402

גילה

בגילה החדשה, מול נוף מרהיב, 4 חד', מרפסת סוכה, מחסן וחניה פרטית. ת.ק.מ - בלעדי לחיים 052-4419402

בגילה, בגבעת-קנדה המבוקשת, דירת גג גדולה ומוארת, 5.5, מרפסת גג ענקית, נוף פנורמי, חניה פרטית, בניין קטן, מקלט (בקומה מתחת לדירה), רח' שקט מוקף טבע ופסטורליות, בלעדי! "אנגלו-סכסון" -077 9973539, 055-4549483

מבשרת ציון

במבשרת ציון, דו-משפחתי, 4 חד', 160 מ"ר במפלס אחד, גינה חלומית גדולה ומרפסת, גג פרטי עם פאנלים סולארים מניבים, זכויות בניה לקומה נוספת, שתי חניות, קרבה לטבע ולמוסדות חינוך ועוד, בלעדי! "אנגלו-סכסון" 077-9973539, 055-4549383

פסגת זאב

בפסגת זאב, 4 חד' + גינה היקפית + מחסן, 2 חניות פרטיות, שכירות גבוהה. ת.ק.מ. - בלעדי לחיים 052-4419402

צור הדסה

צור הדסה, בהר כתרון, ברח' שקט ופסטורלי, דו משפחתי גדול, מרווח ומואר, 5, גינה ומרפסת גדולה, נוף, פרטיות, חניה כפולה מקורה, כניסה מיידית, מחיר אטרקטיבי, בלעדי! "אנגלו-סכסון צור הדסה" 077-2314087

קרית משה

בקרית משה, 3 חד' + 2 מרפסות סוכה, בניין בוטיק, חדש, חניה פרטית מקורה. ת.ק.מ - בלעדי להדסה 058-4931070

בקרית משה, 3 חד' + פינוי בינוי חתום, תמורה 25 מ"ר + מחסן וחניה, 6 קומות לאחר הבנייה. ת.ק.מ - בלעדי להדסה 058-4931070

בקרית משה, 4.5 חד', מרווחת, 4 כיווני אויר + חניה פרטית ויח"ד נפרדת. ת.ק.מ - בלעדי לחיים 052-4419402

בקרית משה, 3 חד', אפשר להפוך ל-4 + גינה גדולה בטאבו, כניסה פרטית. ת.ק.מ - בלעדי להדסה 058-4931070

בקרית משה הירוקה, 3 חד', אפשר להפוך ל-4 חד', מרווחת + 2 מרפסות + חניה בבניין + פוטנציאל. חייבת להימכר. ת.ק.מ - הדסה: 058-4931070

רמת בית הכרם

דירת גן, ברמת בית הכרם - ללא תיווך! 4 חד', 106 מ"ר + גינה 123 מ"ר, 2 מטבחים, 2 מחסנים, מונגשת. 050-2025803

תלפיות

בצפון תלפיות, בחנוך אלבק/ כספי, 4, מיוחדת, קומה נוחה, מרפסות, נוף, מרחק הליכה לכותל ולהר ציון, מתחמי בילוי (התחנה הראשונה, הסינמטק, האחן), חנויות ובתי קפה, טיילת שרובר ותח"צ, בלעדי! "אנגלו-סכסון" -077 9973539, 055-4574801

רכב

מיצובישי

מיצובישי אאוטלנדר, 2016, פרימיום, יד 2, פרטי, 168,000 ק"מ, במצב טוב. 70,000 ₪. טל': 054-5960558

שידוכים

בן 74, מעוניין להכיר בת זוג בגיל 64-74, מאזור רחובות, לקשר רציני. 052-3374405

צעיר ברוחי (70), 1.79 מ', רזה, נאה, אירופאי, סרוג, גרוש, מירושלים. במקבילה (עד גיל 60). טל': 054-9326572

נופש

בית מאיר

בבית מאיר, בית נופש כפרי, 6 חדרים, חצר גדולה + מתקנים. עד 20 איש. 058-7690011, מייל: bm0527676@gmail.com

יבנאל

"חוות אדמה ושמיים", מתחם חתונות ושבתות חתן, ביבנאל-צפון, סמוך לכנרת. שלל אטרקציות ואגם טבעי. לינה עד 130 אורחים. 120-150 ₪ למיטה. 053-9621996

דרושים

לתיווך ת.ק.מ. דרוש/ה סוכן/ת נדל"ן, נמרץ/ת, באזורים חרדיים, לטרוף הרבה עסקאות. חיים: 052-4419402

אנשי מכירות, לעבודה מהבית במחשב/ WhatsApp בזמנכם. הכנסה טובה. גליה: 052-8739616, שמואל: 052-2506041

דרושים/ות עובדים/ות ליקב במעלה אדומים. העבודה בשעות 16:00-23:00. שכר 45 ₪ לשעה. הסעה מירושלים. 052-5545110

למרכז תעסוקה לדיירים אוטיסטים, בפסגת זאב, דרוש איש צוות, לעבודה במשרה מלאה. לפרטים: 050-7188851

להוסטל לדיירים אוטיסטים, בפסגת זאב, דרושים מדריכים, לעבודה לפי משמרות. לפרטים: 050-7188851



התפקיד הניהולי הבא שלך

ב שדה חמד
מערך דיור בקהילה

אנו ממשיכים להתרחב ולגייס ומחפשים

מנהלת אשכול בנות

למסגרת דיור בקהילה לבנות דתיות עם מוגבלות, בתפקוד בינוני- גבוה.

התפקיד כולל:

- ניהול ואחריות כוללת על מערך הדירות.
- הובלה ופיתוח של צוות נשי (רכזות, מדריכות, עו"ס, סטודנטיות).
- בנייה וקידום תוכניות אישיות לעצמאות הדיירות.
- אחריות על שילוב בקהילה, פנאי, תעסוקה וחיי יומיום.
- קשר רציף עם משפחות וגורמי פיקוח ורווחה.
- ניהול תפעול, תקציבים, איכות שירות ומתן מענה מקצועי.

דרישות:

- השכלה: תואר ראשון רלוונטי - חובה (עו"ס / ריפוי בעיסוק / חינוך / מדעי החברה)
- ניסיון בניהול מסגרת טיפולית/חינוכית.
- יחסי אנוש מעולים.

היקף המשרה: 75% (גמיש) | העבודה במרכז הארץ
גמישות בשעות העבודה | תנאים מעולים למתאימה

לפרטים נוספים ולשליחת קו"ח:

efraim@mdsh.org.il

בואו לעבוד איתנו
למועצה מקומית אורנית
דרושים/ות:

אחראי/ת פרוייקטים בהנדסה
מזכיר/ת מח' הנדסה
פסיכולוג/ית חינוכי/ת
פקח/ית

53506

פרטים נוספים והגשת מועמדות למשרה זו ומשרות נוספות ללא מכרז,
ניתן למצוא באתר המועצה תחת לשונית "דרושים"
בכתובת: www.oranit.org.il/wanted

למועצה המקומית
קרית ארבע חברון
דרושים/ות

מנהל/ת מחלקה לשירותים חברתיים

אחוז משרה: 100% | דירוג: לפי דירוג העו"ס
איש קשר: מור נחמיאס 0505721992
כפיפות: מנכ"ל המועצה
תאריך הגשת מועמדות: עד 23/05/2026

מנהל/ת מחלקת הכנסות, פיננסים ואסטרטגיה

אחוז משרה: 100%
דירוג: 8-10 מינהלי / 38-40 בדירוג המח"ר
איש קשר: חיים שחר 053-724-4215
כפיפות: גזבר המועצה
תאריך הגשת מועמדות: עד 23/05/2026

מנהל/ת מחלקת קרקעות

היקף משרה: 100%
דרוג דרגה:8 - 10 מינהלי, 38 – 40 בדירוג המח"ר / דירוג הנדסאים, בהתאם להשכלה ועל פי הכללים בכפוף לאישור משרד הפנים.
איש קשר: ידידיה זלינגר במייל mankal@kiryat-arba.muni.il
כפיפות: מנכ"ל המועצה
תאריך הגשת מועמדות: עד 30/05/2026

53505

תינתן העדפה לאנשים עם מוגבלויות
המשרה מיועדת לגברים ונשים כאחד
לתיאור מלא ומחייב של המשרה וקישור לשליחת קורות חיים ותעודות : https://www.kiryat-arba.muni.il/wanted

---

"איש אשר רוח בו"

אמית
ישיבת אמית
'נתיבות-דרור' אור עקיבא

מחפשת ר"מ

קו"ח למייל: yonil@amit.org.il
על פי חוק, המועדה פונה לגברים ולנשים כאחד

דרושים

למכינה הקדם צבאית עז שלמה במרכז שפירא

דרוש

ר"מ לשנה א'

למשרה מלאה

71246

זלינגר שמחון

כישורים:
- דמות תורנית חינוכית
- התמסרות מלאה לתלמידים
- שיחות אישיות
- יכולת עבודה עם נוער בוגרי התיכונים הדתיים

לשליחת קורות חיים
mechina@mechina.org.il
נייד - 054-2888126
טלפון- 08-8600024

לעיריית מודיעין עילית
אגף רווחה

דרוש/ה

מנהל/ת מרכז נתיבים להורות לגיל הרך

בהיקף 100%-75% משרה

53502

תיאור התפקיד:
נתיבים להורות לגיל הרך היא תוכנית טיפול רגשי והדרכת הורים שמטרתה לתת מעטפת תמיכה למשפחות עם ילדים עד גיל 6, תוך התמקדות בצרכי התקשרות והתפתחות.

דרישות התפקיד:
- תואר שני בעבודה סוציאלית - עדיפות להתמחות בגיל הרך
- 3 שנות ניסיון מקצועי בטיפול בילדים ומשפחות בסיכון
- ניסיון בעבודה מערכתית, ניהול תקציב, הדרכה וניהול צוות.
- נכונות לעבודה פעם בשבוע בשעות אחה"צ
- היכרות עם המגזר החרדי - יתרון.

לפרטים נוספים והגשת מועדמות
work@modil.org.il 08-6668-666

שעלים
לב הנשיה האמיתית

דרושים לשנת תשפ"ז

הצטרפו לצוות שלנו והשפיעו באמת!

מנהל/ת תוכן ופרויקטים
לאגף הגרעינים והקהילות

מזכיר/ה
לאגף הגרעינים והקהילות

איש/אשת סושיאל ויחסי ציבור

מנהל/ת תיכון

1052491

העבודה בבית שמש
משרה מלאה | סביבת עבודה משמעותית | אפשרויות קידום

שליחת קורות חיים למייל:
finance@sto.org.il

המשרות מיועדות לנשים ולגברים כאחד

בס"ד
למועצה מקומית עמנואל דרושים

מדר"צ ב- 75% משרה

53501

עובד סוציאלי לחוק נוער ב- 50% משרה

עו"ס משפחה ב- 50% משרה

עו"ס משפחה בתוכנית הדר ב- 75% משרה

עו"ס נוער ב- 50% משרה

נוסח המכרז המחייב מופיע באתר המועצה
www.emanuel.muni.il
קו"ח ותעודות למייל: m.hr@emanuel.muni.il
תוקף מכרז עד לתאריך 31.5.26
נכתב בלשון זכר אך מופנה לנשים וגברים כאחד



56398

מקום זה יכול להיות שלך

מוסדות בית המדרש אלון מורה

ישיבה תיכונית אלון מורה שכם

בנים

לשנה"ל תשפ"ו לרבות התרחבותנו:

- מורים ל: מתמטיקה, אנגלית, היסטוריה, תנ"ך, חינוך גופני
- ר"מ
- חצר"מ
- מדריך
- עו"ס
- אם בית
- איש אחזקה
- מזכירה (מ"מ)
- מדריך חדר כושר

* המודעה פונה לנשים וגברים כאחד * רק פניות מתאימות תענינה

- עבודה משמעותית עם בני נוער
- קהילה חמה ואוירה משפחתית
- סביבת עבודה נעימה ומפרגנת

לשלוח ק"וח: ytem613@gmail.com לפרטים יצחק 052-6070234





נלכדים בילדות עם מלחמות
תמיד בסיוע בשבועלקלע

גם לילדים שלכם מגיע



הלל-בויטיר

ביישוב פני קדם בגוש עציון
הנוסטלגיה אינה נחלת העבר.
קהילה חמה, מרחבים פתוחים ובית עם גינה
והרבה מקום למלחמת מים בשבועות -
זו יכולה להיות המציאות שלכם.

076-599-3222

הרי זהב

פני קדם