כנס ירושלים
השבוע!
JERUSALEM
CONFERENCE
NEW YORK

בשבע

יום חמישי, י"ב בסיון תשפ"ו, 28.05.2026 | שבת פרשת בהעלותך | גיליון מס' 1197

זמני הדלקת נרות
בהעלותך

	כניסת שבת	מוצאי שבת
י-ם	19:03	20:21
ת"א	19:20	20:23
חיפה	19:14	20:25
ב"ש	19:19	20:21

www.be7.co.il



26 שנים לנסיגה מלבנון: תנועת ארבע אימהות עדיין חיה ונושמת, גם אם החליפה שמות ופנים
← **חגית רוזנבאום**



בספר 'נתן ועמוס' מתגלה עמוס עוז כאב הרוחני של קפלן, אלתרמן כמייצג ציונות חילונית שהתפוגגה, והציונות הדתית כמי שהחליפה אותה ← **יוני רוטנברג**



50 שנה למבצע אנטבה: ד"ר עידו נתניהו לא מוותר למי שמנסים לגמד את גבורת אחיו יוני הי"ד
← **הדס צורי, אתנחתא**

JERUSALEM CONFERENCE NY



"זו אנטישמיות מודרנית, ההפגנות הופכות לנגד עינינו לפרעות של ממש": ריאיון עם קונסול ישראל בניו יורק אופיר אקוניס ← **יוסף ארנפלד**



היא מארחת סנטורים בסלון ויוצרת גשר חי בין ארצות הברית לישראל: תהילה פאליק־לוי ממשיכה את הדרך הציונית והפילנטרופית של משפחתה
← **עניין אישי, אתנחתא**





בס"ד





מכירה וקנייה של רכבים חדשים ויד שניה מכל הסוגים
בשיתוף פעולה עם כל חברות הרכבים הגדולות בארץ

ליווי אישי והכוונה • מינימום מחיר, מקסימום שירות

תנאי מימון נוחים • אפשרות עד 100% מימון • טרייד אין לכל הרכבים • קילומטראז' נמוך
כל הרכבים שמורים ומטופלים • חיסכון לצרכן ומחירים מיוחדים • רכישות רכבים

חדש! ביטוח במקום במחירים הזולים בארץ!!!



מיצובישי אאוטלנדר 2023,
יד 1 פרטי, 7 מקומות,
דגם LUXURY, טסט 2/27,
דגם מפואר, 29,000 ק"מ!!!



מיצובישי ASX ,
2018, יד 1 פרטי,
דגם אינסטייל, 49,000 ק"מ!!
טסט לשנה, 63,000 ₪



מיצובישי אאוטלנדר 2019,
יד 1 פרטי, פרימיום,
7 מקומות, 64,000 ק"מ!!
(טסט 4/27)



סקודה קאמיק 2020,
יד 1 פרטי, 69,000 ק"מ,
66,000 ₪



מאזדה 2, 2019,
יד 02, 118,000 ק"מ,
55,000 ₪



מיצובישי אקליפס קרוס
פלאג אין,
2023, יד 1 פרטי, 29,000 ק"מ,
פרימיום, 169,000 ₪
(מחירון 190,000 ₪)



יונדאי טוסון 2022,
יד 01 פרטי, דגם עלית,
15,000 ק"מ, 119,000 ₪
(מחירון 140,000 ₪)



יונדאי טוסון 2020,
יד 01 פרטי, 60,000 ק"מ,
מנוע 2.0, טסט 1/27,
דגם עלית, 99,000 ₪
(מחירון 112,000 ₪



יונדאי טוסון 2022,
יד 01 (נקנה מ- 0 ק"מ) מנוע 2.0,
60,000 ק"מ, 105,000 ₪
(מחירון 115,000 ₪)



קיה פיקנטו 2014,
יד 02, 144,000 ק"מ, אוטומט,
20,000 ₪

ט.ל.ח

צביקה טבת 052-2557776 יחס אישי ואדיב

הבית בעלי

חבל בנימין

הנוף

מעל ומעבר



Triple

10% בחתימה

90% באכלוס

073-777-2333

צ.ב
בונים מכל הלב

סרקו את הקוד
או התקשרו

הקהילה מעל ומעבר
היישוב מעל ומעבר
התכנון מעל ומעבר
המפרט מעל ומעבר
הנוף מעל ומעבר
תנאי התשלום מעל ומעבר

הבית שמתעלה על כל מה שציפיתם לו.

דירות 4-6 חדרים, דירות גן ופנטהאוזים

החל מ- **1,680,000** ₪

שביעיסטים?

מחפשת שנה של מסירות ושליחות?

דווקא עכשיו - הצפון מחכה לך!

תוכנית של"פ בני עקיבא ו"רגבים בגולן" מזמינים אותך

לשנת חקלאות ועשיה בשמינית, בשילוב **מדרשה, קהילה וחבורה.**

גרעיני תל"ם חקלאיים לשמיניסטיות ייפתחו אי"ה בשנת **תשפ"ז**

בגלית עליון ובגלית המערבי.

רגבים תל"ם

תוכנית לשמינית משמעותית



מקומות אחרונים!! | לפרטים חושן 050-7149708

SHIELD
כלים להורות דיגיטלית

POWERED BY רימון

trilogy

SHIELD
הכל כלול!

גם כשהילד שלכם עם הסמארטפון בבריכה



- הגנה בהתאמה אישית לכל משתמש
- הגנה גם ברשתות חברתיות
- בקרה על זמני מסך בכל מכשיר
- לגלוש מוגנים במהירות הסיב

חבילת אינטרנט סיבים 1GB והגנה מלאה על כ-ל המכשירים

החל מ-
99 ₪ לחודש

SHIELD הכל כלול!

*8911

rimon.net.il

מצטרפים עכשיו ונהנים מהגנה מותאמת אישית לכל בן משפחה

כדי לנהל חיים דיגיטליים מאוזנים - אתם זקוקים ל-SHIELD הכל כלול. בבית, בחוץ, ברשת, בסושיאל, במחשב, בסמארטפון ולאן שלא תגיעו - SHIELD מלווה ושומר עליכם בכל מקום. **הצטרפו עכשיו!**

מבצע אינטרנט ביתי סיבים 1GB סינון, כולל ספק ותשתית, במחיר של 99 ש"ח לחודש, ממועד חיבור הטכנאי ל-6 חודשים בלבד | מצטרפים לחבילת 1GB ומקבלים 3 רישיונות מובייל במחיר מוזל | התקנה וציוד קצה לרבות נתב בתשלום נוסף לפי מחירון רימון | המבצע למצטרפים חדשים בלבד עד יום 14.6.2026 על גבי תשתית סיבים בלבד של רימון, נטפייבר בזק ו-IBC בתום 6 חודשים ייגבה מחירון החברה | בכפוף לקיומה של פריסה ולתנאי הסכם ההתקשרות | החברה רשאית להפסיק את המבצע בכל עת לפי שיקול דעתה. אין כפל מבצעים.

משרד הבינוי והשיכון

משרד הביטחון

משרד האוצר
מעצבים את סדר היום הכלכלי

רשות מקרקעי ישראל

לוחמי ולוחמות המילואים,
אחרי כל כך הרבה זמן רחוק מהבית
זה הזמן לבית משלכם

בואו ליהנות ממהטבה המגיעות לכם:
הנחה על דירות ברחבי הארץ ועל קרקעות בפריפריה



לפרטים על הטבות נוספות
היכנסו לאתר המילואים

בס"ד

משרד המורשת

דרך ארץ מורשת

מורשת יהודה ושומרון

ערב פתיחת הכנס הבינלאומי למורשת ישראלית ביהודה ושומרון

השקת בריכת ההרודיון

במופע חד-פעמי ועוצר נשימה:

ההרודס VS בר כוכבא

הקרב על הנצח

שולי רנד, רון שחר, עופר חיון ואריאל סיטבון

יצירה בימתית | מוזיקה חיה | שוק ססגוני

א׳ בתמוז תשפ"ו | 16.6.26 | 18:30 | בריכת ההרודיון

לרכישת כרטיסים ופרטים נוספים סרקו

מספר המקומות מוגבל | הכניסה לאירוע מגיל 16 ומעלה בהצגת תעודת זהות

להרגיש ביישוב וליהנות מחיי קהילה וטבע



קרסו BOTANIC

טבעי שתאהבו לחיות כאן

הצטרפו לקהילה איכותית וערכית שכבר התגבשה בפרויקט **קרסו בוטניק,** הממוקם בלב שכונת קריית מנחם המתחדשת. בואו ליהנות מכל מה שאתם באמת מחפשים בעיר.

קהילה איכותית | טבע ירושלמי מכל עבר | סמיכות לקו הרכבת הקלה | דירות מרווחות עם מפרט עשיר

דירות 3-6 חדרים החל מ- 2,450,000 ₪



ההדמיות להמחשה בלבד

קרסו | 2763*

אוניברסיטת
אריאל
בשומרון

הנחה
לנרשמים
ביום הפתוח!

5.6
יום פתוח



לפרטים נוספים
סרקו:

אנחנו כאן בשביל העתיד
אתם כאן להוביל אותו!

בס"ד

מבצעים בלעדיים

עד **40%** הנחה

ספה איכותית ונוחה ביותר !

מגוון בדים
מרהיבים לבחירה



רק **2990** ₪
במקום 4300

שולחנות מעוצבים לפי הזמנה

מגוון עיצובים ומידות
כולל 6 כסאות מעוצבים-
בד לפי בחירה



רק **7990** ₪
במקום 11300

הירייזר כפולה איכותית

כולל מזרנים אורטופדיים
עמידים לאורך שנים

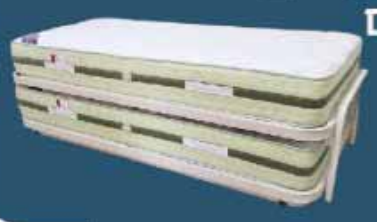

רק **2890** ₪
במקום 4450

חדרי שינה מעוצבים

RELAX

בדים ועיצובים לפי בחירה
ראש אורך 240 גובה 120



רק **4190** ₪
במקום 5500
לא כולל שידה

ארון בעיצוב חדשני

240*160
כולל תא פתוח וקרניז
איכותי מאוד תוצרת ר. א



רק **3190** ₪
במקום 3800

מזרן מטריקס ויסקו - תוצרת מנדלבוים

אורטופדי ללא קפיצים עם מבנה אנטומי מיוחד!
הכי טוב מסוגו בארץ!!



גודל: 190*80

רק **1590** ₪
במקום 2950

בנוסף עשרות מזרנים בתצוגה להתאמרה אישית מלאה!

ועוד עשרות מבצעים בלעדיים על מגוון רהיטים ומזרנים



200 מטר של תצוגה הכי יפה בעיר!!!

25 שנות מוניטין בתחום הריהוט

TOUCH DESIGN

שירות עם טאצ' אישי

חדרי שינה | חדרי ילדים | ארונות | מזרונים | ספות נוער | ספות אירוח

050-4114711 | 08-9254550

שעות פתיחת החנות: א'-ה': 11:00-21:00 | t-design-isr.co.il
מתחם קסם רחוב השל"ה 2, מודיעין עילית (מעל קידישיק)

במועצה האזורית חבל יבנה
שמים את החינוך בראש סדר העדיפויות



תודה לנשות ואנשי החינוך שלקחו חלק באירוע
ההוקרה לצוותי החינוך בחבל יבנה ותודה גדולה
על העשייה היומיומית והבלתי מתפשרת למען
הדור הבא









המועצה האזורית חבל יבנה מובילים
אקוסיסטם של חינוך חדשני, איכותי וערכי



הגשר הלאומי



צילום דוברות אל-על

איך מנהלים חברת תעופה אזרחית במתכונת חירום מתמשכת, מטיסים נוסעים תחת מטחי טילים ורוכשים עשרות מטוסים חדשים בלב הסערה? מיכל גרסטלר, ראש מערך תקשורת וקשרי ממשל באל־על, מספקת הצצה מרתקת לחמ"ל התת־קרקעי של החברה הלאומית, ומסמנת את היעדים החדשים על המפה | מתי שיינברג

בשלוש השנים האחרונות, שמי מדינת ישראל הפכו למגרש משחקים של אי־ודאות קיצונית. מאז פרוץ המלחמה, שוק התעופה המקומי נקלע לטלטלה הגדולה בתולדותיו, כאשר חברות זרות נטשו בזו אחר זו והותירו את אזרחי המדינה מנותקים כמעט לחלוטין מהעולם. בתוך הכאוס התייצבה אל־על לא רק כחברת תעופה, אלא כעורק החיים של ישראל. בעוד התעופה העולמית הרימה ידיים, החברה הלאומית הוכיחה חוסן יוצא דופן, תמרנה בגמישות מעוררת השראה מול שמיים סגורים, והבטיחה שהגשר האווירי של ישראל יישאר פתוח תמיד - תוך החזרת ישראלים הביתה והטסת ציוד חיוני.

מי שמובילה את החזית התקשורתית ומשרטטת מבפנים את גודל המבצע הלוגיסטי היא מיכל גרסטלר, ראש מערך תקשורת וקשרי ממשל באל־על. לדבריה, המציאות שנכפתה על החברה מאז אותו יום שחור ב־7 באוקטובר הצריכה ניהול סיכונים חסר תקדים. "מאז 7 באוקטובר אל־על פועלת במתכונת חירום מתמשכת, תוך התאמה של לוח הטיסות וכל צוותי התפעול למציאות ביטחונית חסרת תקדים", מתארת גרסטלר בשיחה עם 'בשבע'. "צריך להבין שלהפעיל חברת תעופה במצב של אי ודאות מתמשך זה אירוע מורכב בלשון המעטה. לוח הטיסות שלנו מתוכנן שנה קדימה, ולכל שינוי של טיסה יש השפעה על תכנון הלו"ז".

מאז, בהתאם למציאות הביטחונית, רוב חברות התעופה הזרות שפעלו בישראל השהו את פעילותן, וחשיבות התעופה הישראלית קיבלה משנה תוקף. "לאורך כל התקופה אנשינו פועלים מסביב לשעון במטרה לסייע לכמה שיותר ישראלים, תוך הגדלת היצע המושבים ככל הניתן ותגבור לוח הטיסות. צריך לזכור שחלק ניכר מהטייסים ומאנשי התחזוקה שלנו משרתים גם במילואים בחיל האוויר, ובתקופות מתוחות הדבר יוצר קושי תפעולי".

גרסטלר מדגישה כי היכולת לתפקד תחת אש נובעת מהאופי המיוחד של החברה. "בהתאם להגבלות המדינה במהלך הסבבים מול איראן, נאלצנו לבצע התאמות ביעדים שלנו לצד התאמות תפעוליות ולוגיסטיות בזמן אמת, גם לנוכח הנחיות והחלטות משתנות של המדינה למתווה התעופה. אלה תנאים מורכבים מאוד לתעופה אזרחית אבל אל־על, הודות לדי־אן־איי הייחודי שלה, לניסיון ולנחישות של אנשינו, הצליחה לשמר פעילות תעופתית חיונית למדינת ישראל, בין אם לציבור הנוסעים ובין אם להטסת מטען. לא אחת המשכנו לפעול בתנאים קשים במיוחד, תחת ירי טילים ואזעקות".

הקרב על השמיים

חלק בלתי נפרד מהפעילות התרחש דווקא על הקרקע, מול מקבלי ההחלטות ובוועדות הכנסת. באל־על נדרשו לשקף באופן מדויק מול משרדי הממשלה השונים את המציאות הכלכלית והמבצעית המורכבת של חברה שטסה בזמן מלחמה. "התיאום מול משרדי הממשלה - בעיקר התחבורה, האוצר והביטחון - היו קריטיים בעיקר בזמן 'עם כלביא' ו'שאגת הארי'", היא משחזרת. "תעופה בזמן מלחמה אינה דומה לפעילות בשגרה: היא כוללת עלויות חריגות של חניית המטוסים בנמלי תעופה ברחבי העולם, ביטוחים מיוחדים, אבטחה, אי־יציבות תפעולית, שינויים תכופים בלוח הטיסות, סיכון של ביטולים ולעיתים גם צורך בהפעלת טיסות בתנאים מורכבים במיוחד. גם הקשר עם רשות התעופה האזרחית ורשות שדות התעופה והנהלת נתב"ג היה חיוני והכרחי, והם אלו שהנחו אותנו יום יום שעה שעה לגבי השינויים בהגבלות ובהוראות הבטיחות".

נקודות המבחן הדרמטיות ביותר נרשמו בשני סבבי התקיפות הישירים מאיראן, אירועים שהובילו לסגירת שמיים מוחלטת ודרשו מהחברה לפנות את כל צי המטוסים שלה מהארץ בתוך שעות בודדות. "עם תחילת המתקפה באיראן, נדרשנו להוציא את כל צי מטוסינו מגבולות ישראל", חושפת גרסטלר. "בתוך שעות ספורות היו צריכים להגיע לנתב"ג צוותי אוויר, ובבת אחת להוציא מהארץ עשרות מטוסים ליעדים שונים לתקופה לא ידועה. בשני הסבבים מול איראן חווינו באופן חסר תקדים סגירת שמיים מוחלטת לתעופה אזרחית בישראל. ברגעי קיצון של סגירת המרחב האווירי, ניהול חברת תעופה הופך לניהול חירום מלא, כולל העובדה שהנהלת החברה ועובדי החטיבות הנחוצות לתפעול עבדו מסביב לשעון במתחם תת־קרקעי מיוחד. הייתה הפעלה מסונכרנת של חדרי מצב, מבצעים, צוותי אוויר וקרקע, שירות לקוחות, תחזוקה, שליטה, דוברות, שיווק וגורמי חוץ".

"אחד האתגרים הגדולים ביותר היה השבת עשרות אלפי לקוחות אל־על שנתקעו בחו"ל לארץ בבטחה", היא מוסיפה. "לאור המגבלות על המראות ונחיתות בנתב"ג, הפעלנו טיסות רק ליעדים מרכזיים בעולם, ובתדירות נמוכה מאוד. תיעדפנו מקרים הומניטריים ורפואיים חריגים. חלק נכבד מהטיסות שהגיעו ארצה עשו זאת תוך כדי מטחי טילים ואזעקות, ונאלצו לעיתים לחוג באוויר מעל הים עד שיכלו לנחות בבטחה. בטיסות היוצאות מהארץ הוגבל מספר הנוסעים, ולפי הנחיות הביטחון יצאו מטוסים שעליהם רק כמה עשרות נוסעים.



צילום: גיא כושי וירוב פיון

"הודות לדי־אן־איי הייחודי של אל־על, לניסיון ולנחישות של אנשינו, הצליחה לשמר פעילות תעופתית חיונית למדינת ישראל, בין אם לציבור הנוסעים ובין אם להטסת מטען. לא אחת המשכנו לפעול בתנאים קשים במיוחד, תחת ירי טילים ואזעקות"

כשמדברים על תעופה בשעת חירום, לפעמים שוכחים באיזו אופרציה מורכבת ומאתגרת מדובר. אני לא חושבת שיש עוד חברות תעופה בעולם שהיו מוכנות להתמודד עם נחיתות תחת אש והמראות של מטוסים כמעט ריקים".

מביטים אל המחר

גרסטלר (41), נשואה ואם לשלושה, תושבת פתח תקווה, מביאה לתפקידה הנוכחי, שאליו נכנסה בספטמבר 2024, ארסנל עשיר של ניסיון ציבורי ובין־לאומי. את דרכה החלה בדובר צה"ל, משם המשיכה לקריירה עיתונאית, ובהמשך ניהלה במשך 11 שנים מערכי דוברות בכנסת ובממשלה - בין היתר כדוברת שר התיירות ויושב ראש הכנסת. לפני הגעתה לאל־על, שימשה כראש מטה שגריר ישראל באו"ם ובוושינגטון. "לאחר ארבע שנים משמעותיות בניו יורק החלטנו לשוב לארץ. בסוף, ישראל היא הבית של כולנו", היא מספרת ומחברת את הרקע האישי למשימה הלאומית: "אל־על נושאת את דגל ישראל על זנב מטוסיה, וזו תמצית התחושה. בלי תעופה ישראלית איתנה ויציבה, המדינה תישאר נצורה. החיבור הזה בא לידי ביטוי ברגעי שיא מרגשים, מהטסת משלחות משפחות החטופים ופצועי צה"ל ועד השבת אלפי מילואימניקים".

לצד ניהול המשבר, באל־על מסמנים בבירור את היום שאחרי ומביטים אל עבר העתיד. למרות האתגרים, החברה לא עצרה את תוכניות הפיתוח שלה, ובעיצומה של המערכה הודיעה על מהלך דרמטי של פתיחת עשרה יעדים חדשים. "ההחלטה על פתיחת יעדים חדשים בתקופה כזאת נשענה על שילוב בין צורך שוק ברור ליכולת מבצעית לממש אותו", מסבירה גרסטלר. "הכרזנו על יעדים חדשים שאל־על לא טסה אליהם בעבר, כמו סיאול בדרום־קוריאה ווייטנאם. לאחרונה אף הכרזנו, במעמד ראש הממשלה ונשיא ארגנטינה, על השקת קו היסטורי חדש לבואנוס איירס. כל יעד חדש שאנחנו חונכים הוא אירוע מרגש, ואנו גאים לפתוח את העולם בשביל הנוסע הישראלי".

לדבריה, ההתרחבות מתאפשרת הודות לביסוס החברה וחיזוקה. "אנחנו מגדילים את צי המטוסים באמצעות מימוש אופציות לרכישת עוד שישה מטוסי דרימליינר רחבי גוף, לצד עסקת רכישה של עשרות מטוסים צרי גוף 737, במטרה להגדיל את היצע המושבים ולהרחיב את מפת היעדים".

במבט לעתיד, אל־על נמצאת בתנופת צמיחה מואצת. "תחת הנהגתו של המנכ"ל החדש לוי הלוי, ובליווי צמוד של יושב ראש הדירקטוריון עמיקם בן צבי והבעלים קני רוזנברג, אנו ממשיכים ביישום התוכנית האסטרטגית, תוך בחינה מתמדת של תוכנית התייעלות שתאפשר לצמצם את השפעות מבצע 'שאגת הארי' על התוצאות העסקיות", היא מסכמת. "חוויית הלקוח נמצאת בליבת העשייה שלנו. לאחרונה שדרגנו את טרקליני המלך דוד והטופ, והשקנו את מפעל תמ"מ, מפעל המזון התעופתי הכשר הגדול בעולם, שיספק ארוחות בסטנדרט גבוה כבר בקיץ הקרוב. יש עוד תוכניות גדולות ובשורות מרגשות בקנה. בהחלט יש למה לצפות".

ריבונות | עלריבונות

ציון | רוג'ום



הועידה ה-
8

ועידת
נוער
ריבונות

דור הניצחון
מחיל ריבונות

יום חמישי | י"ט סיון 4.6 | 16:00

הקריה הלאומית לארכיאולוגיה, ירושלים


השר בצלאל סמוטריץ'


השר איתמר בן גביר


השרה אורית סטרוק


השר הרב עמיחי אליהו


ח"כ אבי מעוז


ח"כ אביחי בוארון


ח"כ אוהד טל


ח"כ שמחה רוטמן


ח"כ לימור סון הר מלך


יהודית קצובר


נדיה מטר


אליה אביב


הרב אברהם זרביב


ד"ר צביקה מור


יעקב אליצור

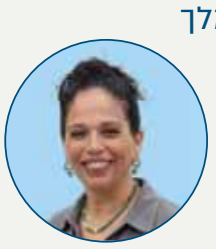
סיגל קראוניק


דבורה הלוי לוין


הלל בראלי סויסה


מיקו בן שטרית
כוח 100

צילום הרב עמיחי אליהו: רונן חורש | אבי מעוז: שלומי אמסלם

להסעות:
אפרת צור 055-3054433

ribonut.co.il
ribonut@gmail.com

להרשמה:
סרקו את הברקוד >



עמנואל שילה
לתגובות: eshilo777@gmail.com

אל תיתנו להם מנוחה

הלקח ממחיר הדמים שאנו משלמים בצפון: המתקפה על חיזבאללה חייבת להימשך ללא הפוגה בכל מקום בלבנון ← צביקה מור - דמות מופת של ערכיות ציונית־דתית

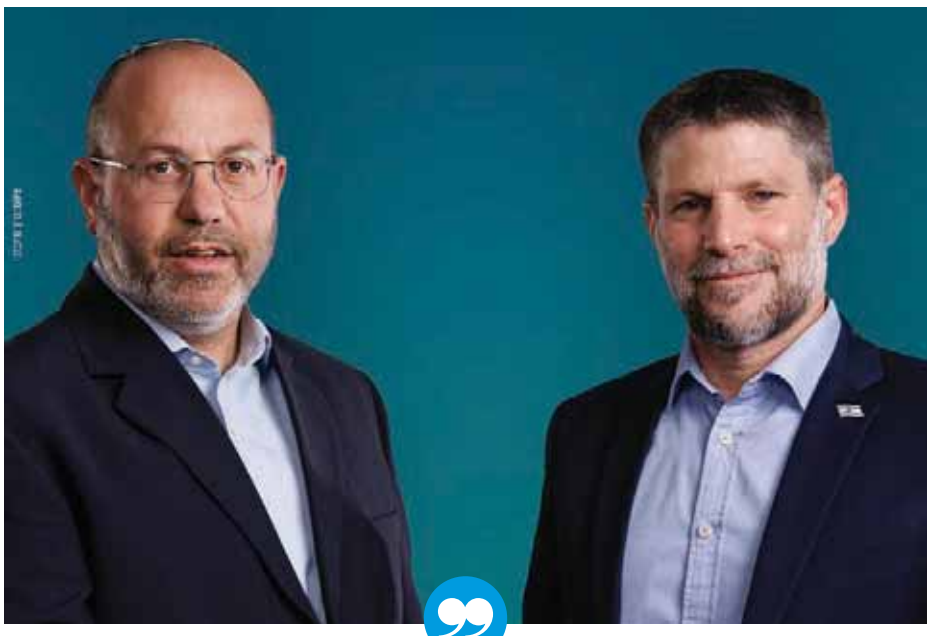

→
ראויים זה לזה. השר סמוטריץ' והמצטרף החדש למפלגתו, צביקה מור

צילום: ברוך גרינברג

אירועי המערכה בצפון בשבועות האחרונים מוכיחים עד כמה מדויקים דבריו של דוד המלך "ארדוף אויבי ואשיגם - ולא אשוב עד כלותם". בשלוש החזיתות העיקריות - עזה, לבנון ואיראן, אנו עוצרים שוב ושוב את המלחמה לפני שכילינו את האויב, ומשלמים על כך מחיר כבד. משני צידי הגבול הלבנוני - בעיקר בקרב חיילינו אבל גם במרחב האזרחי - הנשק החמקן, המדויק והקטלני של הרחפנים מונחי הסיב גובה מאיתנו מחיר כואב בהרוגים ופצועים. נוסף על כך, התקפות הרחפנים משבשות את החיים ומהלכות אימים על תושבי גבול הצפון בתוך יישוביהם ובתיהם, ומפרות את מעט שגרת השלווה שהחלה לחזור לחייהם לאחר שנה קשה מנשוא שבה נאלצו לגלות הרחק מבתיהם. זאת ועוד: אם לא נדע לתת תשובה הולמת לנשק הרחפנים הזול והקל לניוד ולתפעול, לא ירחק היום וגם ערי המרכז שלנו יותקפו ברחפנים שיופעלו מתוך הערים הערביות ביהודה ושומרון.

לאחר שעמדנו בכאב על גודל הסכנה, חזקה על צה"ל והתעשיות הביטחוניות שיעשו כל מאמץ שנדרש כדי לפתח אמצעים טכנולוגיים ודרכי התגוננות יעילים נגד הנשק החדש הזה שבידי חיזבאללה. עם זאת, גם במקרה הזה ברור שההגנה הטובה ביותר היא ההתקפה. אסור לנו להשלים עם השקט היחסי שמחבלי חיזבאללה זוכים לו מאז הוכרזה הפסקת האש בלבנון, ובחסותו מתאפשר להם להיערך מחדש, להתחמש, להכין מתקפות ולהכניס לזירה אמצעי לחימה חדשים ומאתגרים.

כאשר נכפתה עלינו הפסקת האש בחזית הלבנונית על ידי ארצות הברית, התקווה והמחשבה היו שניתן להניח זמנית לפרוקסי הלבנוני כדי להתרכז בראש הנחש - משטר האייתוללות האיראני. קיווינו שבתוך זמן קצר ימוצה האולטימטום שטראמפ הציב לאיראנים ותחודש ביתר שאת תנופת המתקפות האוויריות, אולי הפעם עד להפלת המשטר. בינתיים לצערנו זה לא קורה. שיקוליו הצבאיים, הכלכליים, המדיניים והפוליטיים של טראמפ לא תמיד תואמים את האינטרסים החיוניים של ישראל. ומכיוון שאת העבודה באיראן נתקשה להשלים לבדנו, ייתכן שאין מנוס מלתת לידידנו טראמפ את הזמן ומרחב התמרון המדיני שהוא מעוניין בהם. אך בכל הנוגע ללבנון, ההמתנה הזאת גובה מאיתנו מחיר כואב, שאין הצדקה לדרוש מאיתנו להמשיך לשלם אותו.

ישראל חייבת לחזור למתקפה אווירית מסיבית על ארגון חיזבאללה בכל מקום שהוא נמצא בו, ולא בדרום לבנון בלבד. מזכ"ל חיזבאללה קאסם נעים וכל שרשרת הפיקוד של ארגונו חייבים לחזור אל מקומם הטבעי בראש רשימת המועמדים לחיסול. מחבלי חיזבאללה בכל מקום בלבנון צריכים להיות מוכים ונרדפים, באופן שלא יותיר להם להקדיש משאבי זמן ותשומת לב להתקפות על חיילי ואזרחי ישראל. הם צריכים להיות מועסקים במנוסה ובהסתתרות, והפסקת האש באיראן צריכה לאפשר לחיל האוויר המצוין שלנו להפנות לכך את כל משאביו.

> מזכ"ל חיזבאללה וכל שרשרת הפיקוד של ארגונו חייבים לחזור אל מקומם הטבעי בראש רשימת המועמדים לחיסול. מחבלי חיזבאללה בכל מקום בלבנון צריכים להיות מוכים ונרדפים, באופן שלא יאפשר להם להקדיש משאבי זמן ותשומת לב להתקפות על חיילי ואזרחי ישראל

גם מדינת לבנון צריכה לשלם את מחיר משחקה הצבוע, העוין והדו־פרצופי לאורך השנים. כבר עשרות שנים שהם לא ממלאים את חובתם האלמנטרית, לדאוג לכך שישראל לא תותקף משטח מדינתם. התירוצים שלהם לא מעניינים, ולא באמת חשוב אם הם לא רוצים לפרק את חיזבאללה מנשקו או לא יכולים. עובדתית, גם לאחר שישראל עשתה בעבורם מחצית מהעבודה והחלישה מאוד את ארגון הטרור, יריביו של חיזבאללה בחרו לטמון ידיים בכיסים ולא להסתכן ולהתלכלך חלילה ביציאה למערכה נגדו. אז אם ישראל נפגעת בגלל חולשתה של לבנון או בגלל עיוותה, המינימום המתבקש הוא שלא יהיה מקום בלבנון שחיזבאללה יזכה בו לחסינות, גם אם מדובר ברובע הדאחיה שבלב הבירה הלבנונית. מעבר לכך, יש לחפש ולמצוא דרכים להעניש את הממשל הלבנוני על אוזלת ידו. נשיא לבנון וראש ממשלתה חייבים להצדיק את התארים הרמים שהם נושאים בהם. אם הם לא יודעים להשליט את ריבונותם בארצם, אין סיבה שישראל תכבד אותה. גם אם הרשע היה רק חיזבאללה ומדינת לבנון הייתה רק שכנתו בעל כורחה, על כגון זה בוודאי ראוי להחיל את מאמר חז"ל "אוי לרשע ואוי לשכנו".

במקומו הטבעי

צביקה מור הוא דמות מופת. דמות מופת ציונית־דתית, ודמות מופת ישראלית. אילו זכינו ומדינת ישראל כולה הייתה מתעלה לגובה הבהירות הערכית ומסירות הנפש שלו ושל רעייתו אפרת, המערכה בעזה הייתה מסתיימת בתוך חודשים ספורים בניצחון מוחץ שיהדהד לדורות. ייתכן שזה היה עולה חלילה במחיר חייהם של חלק מהחטופים. לעומת זאת, ברור שהיו נחסכים חייהם של מאות חיילים שנפלו בעזה, במלחמה שהתארכה ללא צורך בגלל טעויות ערכיות והעדפת הרגש על הצדק והתבונה. אילו הלכנו בדרכו של צביקה מור, היינו קובעים משוואה חדשה שלא תתמרץ עוד חטיפות של אזרחים וחיילים, תוך ידיעה שתמורת החזרתם ניתן יהיה לקבל מחיר מזעזע ובלתי נתפס של מחבלים רוצחים שישוחררו בחזרה אל שורות ארגוני הטרור. הניצחון המוחלט היה מושג כבר מזמן, והטרור העזתי שמאיים על ישראל מיום הקמתה היה מוכחד ונעקר מן השורש. כל זה היה יכול להיות מושג אילו הבינה החברה הישראלית כולה, כמו צביקה מור, שהצלת החטופים ושחרורם הם ערך עליון, אבל הוא לא יכול לבטל את כל הערכים האחרים. שדם החיילים אדום לא פחות מדם החטופים. שאין לקנות שחרור של חטופים במחיר שמעודד עוד חטיפות רבות, ולא בתמורה לוויתור על הניצחון במלחמה ועל ההרתעה שבעקבותיו, שתחסוך דמים רבים. שחייהם של אחינו ואחיותינו שתמונותיהם נשקפות אלינו מכל פינת רחוב ומכל מסך, הם חביבים ויקרים לא פחות אבל גם לא יותר מחייהם של חללים עתידיים שגם הם אחינו ואחיותינו אך איננו יודעים את שמם. שהמוחשי הוא אולי יותר מרגש, אבל איננו יותר ממשי ואמיתי מן המושכל.

רבים יודעים את זה בתאוריה, צביקה ואפרת מור הגשימו את זה בגופם ובנפשם. הם ודומיהם היו מיעוט מקרב משפחות החטופים שידעו לשים את הלאומי מעל לפרטי, את הרבים מעל היחיד - גם אם היחיד הזה הוא בנם האהוב. דווקא בין חיילינו הרוח הזאת פיעמה בקרב רבים, שחירפו את נפשם והיו מוכנים למסור אותה למען האומה. רק בלבול הדעת וקמפיין רגשני ודורסני הביאו לכך שמסירות הנפש של הלוחמים ושל הוריהם התקבלה בהערכה, בעוד ההקרבה של משפחת מור נתקלה בהתנגדות מוסרנית, ולעיתים אף בבוז מתנשא. בתוך המציאות מורטת העצבים שנכפתה עליהם, צביקה מור ומשפחתו התמודדו גם עם זה בגבורה ובאצילות. היו מי שקיוו שבנם החטוף איתן יוקיע את גישתם לאחר שחרורו. הם התבדו, ואיתן המשוחרר ביטא הזדהות והערכה גדולה לעמידה של הוריו.

צריך להודות שלא תמיד הציבור הדתי־לאומי העניק למשפחת מור ודומיה את מלוא התמיכה שהיו זקוקים וראויים לה. לעיתים נדמה שהיה קל ונעים יותר להתכנס אל חיק הקונצנזוס בכיכר החטופים, למרות הדרישות הבעייתיות והקולות הצורמים שנשמעו שם, מאשר לבטא עמדה לא פופולרית של תמיכה בקו המוסרי והצודק של 'פורום תקווה'.

את מה שעשה צביקה מור כאדם פרטי, עשו במקביל בצלאל סמוטריץ' ואורית סטרוק במישור הציבורי, כשרים וחברי קבינט. גם הם לא יכלו להרשות לעצמם לשחות עם הזרם התועה או לשתוק, וגם הם שילמו על כך באובדן פופולריות תקשורתית - חטא כבד בעיני חלק ממצביעיהם.

עם החלטתו של צביקה מור להצטרף לעשייה הפוליטית, החיבור בינו לבין סמוטריץ' וסטרוק הוא טבעי ומתבקש. הוא ראוי להם והם ראויים לו. שיהיה להם בהצלחה. ■

בשבע
קבוצת התקשורת הגדולה בישראל לציבור הדתי

מו"ל: בשבע השבוע לציבור הדתי בע"מ **יו"ר מועצת המנהלים בערוץ 7:** יעקב כ"ץ (כצה"ה) **יו"ר קבוצת בשבע:** דודו סעדה **עורך ראשי:** עמנואל שילה **סמנכ"ל:** דודי פינקלר **סגנית עורך:** חגית רוזנבאום **מנהל מכירות:** מאיר מלמד **מנהלת סטודיו:** סגולי קירשנבום **סטודיו:** חגית שחור, רעות מליחי, סמדר בן טוב **עורך אתר בשבע:** יוני רוטנברג **מנהל דיגיטל:** מאיר פריאנטה **רכזת מערכת:** שירה נחום **עורכות לשון:** אפרת פוקס, אפרת אורנשטיין **מנהלת הפקה:** שמרית שמח **מוקד הפצה:** 03-9185555

המערכת אינה אחראית לתוכן המודעות

מערכת ומחלקת מודעות | טלפון: 03-9185553 פקס: 03-9237777 כתובת למשלוח דואר: ת"ד 3631 קריית אריה פ"ת 4959258 אתר: **be7.co.il** | הפצה: בר הפצות

יש אלטרנטיבה!

מחדשים את ברית המשרתים.
חוזרים למקף המחבר.



הצטרפו לשינוי

ישר! עם איזנקוט.



זאב קם
לתגובות: lomez4@gmail.com

הרשות השנייה

רמזים עקשניים מלמדים שלאמריקנים יש תוכניות להכניס את הרשות הפלשתינית לעזה, ובכך לחבר אותה לשטחים שבשליטתה ביהודה ושומרון ← הוראה מסתורית הותירה את המספר המופרז של המשאיות שנכנסות לרצועה, אחרי שכבר הוחלט להפחיתו ← בעזה 80 אחוזים הביעו רצון לעזוב, וביהודה ושומרון המגמה כבר מורגשת בשטח



→
זוהה מאמץ להבריח רכיבים אלקטרוניים לפיתוח אמצעי לחימה דרך הסיוע. משאיות נכנסות לרצועת עזה

צילום: עלי קריקה פלאש 90

בימים אלו עיקר תשומת הלב, באופן טבעי, מופנה לעבר המשך הלחימה בלבנון ובגבול הצפון, בדגש על איום רחפני הנפץ שגובה מאיתנו הרוגים ופצועים. לזה אפשר להוסיף את הקשב שהולך לעבר המשא ומתן הנמשך והנמרח (שיטה איראנית ידועה) בין ארצות הברית למשטר הטרור האיראני, שכל יומיים בערך מנפק כותרות הפוכות לחלוטין מהכותרות שהיו יומיים קודם לכן (גם זו פרקטיקה איראנית מוכרת). וכך קרה שמקומות כמו עזה ויהודה ושומרון קצת נשכחו מאחור, למרות שגם בהם הפעילות של צה"ל נגד ארגוני הטרור נמשכת ללא הפסקה.

אלא שמתברר שלמרות שכולנו שומעים באופן שגרתי את דעתם של האמריקנים ביחס לזירה האיראנית וגם בנוגע למשא ומתן בין ישראל ללבנון, כולל אותה מגבלה מבישה שהאמריקנים הטילו עלינו במלחמה מול חיזבאללה, בשקט בשקט מתרחשים תהליכים במעורבות אמריקנית גם בזירה הפלשתינית. חלקם מסוכנים וחרפתיים לא פחות מהדרישה שלהם מאיתנו שלא לתקוף בביירות. זה קרה במהלך אחת מישיבות הקבינט האחרונות שעסקה כמעט בכל זירה אפשרית. תוך כדי הדיון, כמעט במובלע, פנה ראש חטיבת המחקר באמ"ן לחברי הקבינט ואמר שהכותרת המרכזית בנושא הפלשתיני היא שהאמריקנים מובילים מהלך דו־מסלולי לכרוך את יהודה ושומרון ואת עזה יחדיו. אמר ולא יסף. משפט אחד קצר שמאחוריו כל כך הרבה, בעיקר נסתר.

כאמור, ראש חטיבת המחקר לא הרחיב והסביר יותר מדי בנושא, אבל כוונתו ככל הנראה היא לאותם חלקים בממשל האמריקני, דווקא הגורמים היהודיים הבכירים בממשל (שמקפידים לשמר מסורת יהודית גלותית עתיקת יומין), שפועלים מאחורי הקלעים בניסיון להכניס את הרשות הפלשתינית לעזה בדרך כזו או אחרת. הם נאחזים באותו אזכור קטן של הרשות הפלשתינית בתוכנית שהציג טראמפ בנוגע לעזה. כאן נדרש הסבר קצר ותזכורת לכך שבתוכנית טראמפ לעזה נותרו במכוון לא מעט נושאים שמוזכרים בחצי מילה פה ובמשפט קצר שם, באופן שמשאיר הרבה מאוד שטח אפור. ובעקבות כך מגיעים הניסיונות של חלק מהגורמים האמריקנים, אלו שהזכרנו, למשוך את התוכנית לכיוונים האלה, של חיבור הרשות הפלשתינית תומכת הטרור לתוך המנגנון שנבנה ברצועת עזה.

"גם אני שמעתי על הרצון לחבר את יהודה ושומרון לעזה, ואנחנו אומרים מול זה את האמירות שלנו", ניסה ראש הממשלה נתניהו להרגיע את התסיסה שהחלה להיווצר בקרב השרים. "ברגע שתהיה דחייה עקרונית של חמאס כלפי ההצעה האמריקנית, אכנס קבינט מיוחד לעניין עזה", ביקש נתניהו לסגור את הנושא. אלא ששרת ההתיישבות אורית סטרוק לא זרמה עם הניסיון הזה. "דווקא צריך לחבר את יהודה, שומרון ועזה", פתחה ואמרה והרימה לא מעט גבות. כשראתה שלכדה את תשומת לב הנוכחים, הוסיפה: "בהיבט הזה שצריך להקים בעזה יישובים. אין הבדל בין השטח שבעזה שבידינו לשטח של יהודה ושומרון שבידינו".

סיוע טכנולוגי

אלא שבכך לא תם העיסוק בקשר שבין עזה לארצות הברית. בשלב מסוים בישיבה הציף הרמטכ"ל אייל זמיר את סוגיית משאיות הסיוע שעדיין נכנסות לתוך עזה במספרים בלתי נתפסים. "בכל יום ממשיכות להיכנס 600 משאיות", עדכן את השרים, כשקל היה לזהות את הטון הביקורתי שהתלווה לעדכון. "מי אישר את זה?", זעמה השרה מירי רגב בתגובה. "אתם", השיב לה זמיר בנחת. "זה ייפסק בקרוב", הודיע לפתע ראש הממשלה. "זה לא יימשך ככה". נתניהו לא הרחיב באמירה המעניינת הזאת. למחרת ביקרה השרה סטרוק במעבר כרם שלום ושוחחה עם כמה גורמים שם, והתברר שאכן ניתנה הנחיה כזו, לצמצם את כמות המשאיות לעזה בערך בחצי, שכן כבר מזמן אין שום צורך הומניטרי בעזה בסדרי גודל שכאלו. אלא שכמה ימים לאחר מכן בוטלה אותה הנחיה של ראש הממשלה, ומספר המשאיות הנכנסות נשאר לבסוף כשהיה. מדוע? האם ייתכן שבדיוק כמו המגבלה האמריקנית בלבנון, הממשל בארצות הברית מכריח אותנו גם להמשיך להכניס לעזה מספרים עצומים של משאיות? אפרופו משאיות הסיוע, בדיון המדובר בקבינט עדכן ראש חטיבת המחקר באמ"ן שישנו מאמץ מצד חמאס להבריח חומרים טכנולוגיים פנימה כדי להצליח לייצר אמצעי לחימה מבוססי טכנולוגיה, מה שהיום הוא אינו מסוגל לעשות. "אנחנו מנסים לטפל בזה, אבל זה מורכב", הוסיף הבכיר באמ"ן.

> "בכל יום ממשיכות להיכנס 600 משאיות", עדכן הרמטכ"ל את השרים, כשקל היה לזהות את הטון הביקורתי שהתלווה לעדכון. "מי אישר את זה?", זעמה השרה מירי רגב בתגובה. "אתם", השיב לה זמיר בנחת. "זה ייפסק בקרוב", הודיע לפתע ראש הממשלה. "זה לא יימשך ככה". נתניהו לא הרחיב באמירה המעניינת הזאת

בשלב מסוים בדיון הגישה השרה גילה גמליאל לראש הממשלה סקר שביצע משרד מתאם פעולות הממשלה בשטחים, שבדק את הרצון של העזתים להגר החוצה מהרצועה. הנתון שהוצג שם הדהים את כולם. לא פחות מ־80 אחוז מתושבי הרצועה רוצים להגר ממנה. גם ראש הממשלה לא הסתיר את התפעלותו מהמספרים. "אותם 20 אחוז האחרים (שלא רוצים להגר, ז"ק) לא הבינו את השאלה", העיר בחיוך נציג השב"כ. "לגבי השיח אם חמאס הוכרע, השאלה צריכה להיות מה הנרטיב של חמאס עצמו בשאלה הזאת, ולא מה דעתנו שלנו בעניין הזה, אבל אין ספק שחמאס חטף מכה קשה", הוסיף עוד נציג השב"כ.

"אנחנו מחזיקים כמעט ב־60 אחוז משטח הרצועה, וכרגע כולם ממתינים לשמוע באופן חד־משמעי שחמאס דוחה את ההצעה להתפרק מנשקו", לקח ראש הממשלה שוב את זכות הדיבור. "ואז נקיים ישיבה מיוחדת על עזה". ואם הזכרנו את סקר ההגירה העזתי, ביהודה ושומרון מתברר שזה לא רק סקר, אלא מציאות של ממש. באחת הסקירות הביטחוניות שנערכו לאחרונה לחברי ועדת החוץ והביטחון של הכנסת, נשאל נציג מתאם פעולות הממשלה בשטחים על ידי חברת הכנסת לימור סון הר־מלך מעוצמה יהודית על הגירת ערבים מיהודה ושומרון, והשיב שאומנם אין לו מספרים רשמיים להציג בוועדה, אבל ישנה מגמת הגירה ברורה.

מפחדים מהיהודים

לאן עוברים המהגרים הפלשתינים? גם כאן התשובה אינה חד־משמעית. חלקם לא ממש עוזבים את יהודה ושומרון אלא רק עוברים לריכוזים גדולים יותר בתוך שטחי הרשות הפלשתינית. שגם זו מגמה חיובית. במקום פיזור האוכלוסייה הפלשתינית והשתלטות שלה על שטחים פתוחים, כשלא פעם מדובר על אדמות מדינת ישראל בשטחי C, פלשתינים שחוזרים למרכזי האוכלוסין ביהודה ושומרון זה דבר מבורך. סוג אחר של הגירה יוצא לירדן, חלקם כדי להישאר שם וחלק אחר יוצא דרכה החוצה. נציג מתפ"ש הסביר שיש פלשתינים בעלי אזרחות זרה והם משתמשים בה כדי להגר לרחבי העולם. "הם מפחדים מהיהודים", נשמעה לפתע צעקה מפינת חדר הוועדה. זה היה חבר הכנסת מאיר פרוש מיהדות התורה, שמקפיד להטריל כמעט בכל ישיבה בשבועות האחרונים, לפחות מאז שיחסי הקואליציה ומפלגתו עלו על שרטון בשל הכישלון להעביר את חוק הגיוס. כשנשאלו אנשי פיקוד המרכז בוועדה על כמות אמצעי הלחימה שמסתובבת ביהודה ושומרון, הם ידעו לנקוב במספר הנשקים שיש לכוחות הרשות הפלשתינית, מה שקרוי "נשק ארגוני". והם גם ידעו להגיד כמה אנשי רשות אמורים לפלוש לתוך היישובים היהודיים ביהודה ושומרון, ביום שבו יתממש חס וחלילה תרחיש היפוך הקנים הפלשתיני. הנוכחים בחדר נחרדו לשמוע את המספרים. רק נגיד שמדובר באלפים רבים של כוחות חמושים שיוקצו למשימה הזאת, מספרים גבוהים בהרבה מאלו שפלשו ליישובי העוטף בשמחת תורה לפני שנתיים וחצי.

הצבא הודה שהוא מכיר את סרטוני האימונים של הכוחות הפלשתיניים ושהם מתייחסים לעניין ברצינות רבה. מצד אחד הקפידו להדגיש שהם לא רואים אינדיקציות לאירוע שכזה שעומד לקרות, אבל מצד שני גם הודו כל הזמן שזה לא אומר שזה לא יכול לקרות. "לאיזה צורך מבצעי הם עוברים אימוני צניחה, ירי וחדירה ליישובים ולבתים", שאלה את אנשי הצבא חברת הכנסת סון הר־מלך. "איזה הסבר יכול להיות לזה?". בתשובה לכך נשמע איזה מלמול מצד נציגי הצבא על כך שזה אמור לחזק את המשילות שלהם בשטח. וכדאי לזכור דבר נוסף, וגם זה נאמר באותה סקירה של הצבא - גם היום, למרות מצבה הכלכלי הקשה של הרשות הפלשתינית ולמרות החוסר בתקציבים, התשלום שהיא מעבירה למחבלים הכלואים ולמשפחות המחבלים נמצא במקום הראשון ברשימת התיעדופים הפלשתינית. עברו כבר כמה שבועות מאז שחלק מהמגזרים בסקטור הציבורי הפלשתיני פתחו בשביתה במחאה על הלנת השכר שלהם, בזמן שאצל אותם אלו שליד תחום עיסוקם כתוב "רצח יהודים" המשכורת דופקת כמו שעון.■

הכותב הוא פרשן ומגיש בכאן רשת ב' ובכאן 11 ומורה דרך

בס"ד

צביקה!

ברוך הבא

למפלגת הציונות הדתית



עילום: ברוך גרינבוג

הציונות הדתית
בראשות בצלאל סמוטריץ'



אבישי גרינצייג
לתגובות: gravishai@gmail.com

האיש נוכל, ולכן ישוחרר

בפעם הראשונה שנתפס, שחררה שופטת העליון סוחר נשק לא חוקי בגלל "מוגבלות שכלית", וכך גם בפעם השנייה ← אחרי שוועדת אבחון של הביטוח הלאומי קבעה שהאיש פשוט מרמה את כולם, בית המשפט... שחרר אותו שוב ← בשורה התחתונה: אדם מסוכן מסתובב ברחובותינו, ויש לו אישור רשמי ממערכת המשפט. ואחר כך נשאל למה המדינה לא מצליחה למגר את הפשיעה



←
אדם שמסוגל להשיג רובה ולירות באמצע שכונה, מסוגל גם לרצוח. הפגנה נגד אלימות בחברה הערבית.

צילום: יונתן זינדל, פלאש 90

מי שחלילה (וחס) צופה בסרטים, יודע שהקושי האמיתי בסרטי המשך הוא להצליח לשמור על אותה רמה בחלק השלישי בטרילוגיה. בדרך כלל הסרט הראשון יהיה חזק. השני יהיה מוצלח. השלישי כבר יהיה שיעמום נוראי שמצדיק תובענה ייצוגית נגד הבמאי, המפיק והתסריטאי. אבל את זה כמובן יודעים רק מי שלא עלינו צופים בסרטים.

על כל פנים, למרות האתגר אני מאמין שאעמוד במשימה, בנוגע לטור השלישי שלי בדיוק באותו נושא של סוחר נשק בשם מוחמד מסילוואן.

את הטור הראשון, שהתפרסם באחד באוקטובר 2025, פתחתי כך: "הסיפור הזה יפוצץ לכם את המוח. הוא באמת מלמד על חוסר שיקול הדעת של שופטת בית המשפט העליון רות רונן". בתחילת מרץ 2026 פרסמתי טור נוסף, והבטחתי כי "בינתיים נשבר השיא שהיה קשה להאמין שאפשר לשבור".

מקווה שתאמינו לי שההתפתחות החדשה הופכת את האירוע למשוגע בכל קנה מידה. בכך יעסוק הטור הזה, השלישי והאחרון בסדרה.

לפני שנגיע לפרטים החדשים, יש צורך בתקציר הפרקים הקודמים.

בחודש ספטמבר 2024 מכר מוחמד, תושב סילוואן, אקדח לסוכן משטרתי סמוי תמורת 37 אלף שקלים. זאת לאחר שמוחמד הציג את עצמו כאדם שמתעסק בסחר בכלי נשק ובסמים. מצלמה נסתרת תיעדה את העסקה, כולל ירי של שלושה כדורים באוויר על ידי מוחמד, כדי להוכיח שהאקדח עובד כראוי.

חלף זמן קצר, ומוחמד הציע לסוכן לקנות ממנו אקדחים נוספים. בהמשך הציע לקנות ממנו גם רובים. למוחמד היה היצע מרשים והוא הציע למכירה רובה מסוג M-16 ואקדחים מסוגים שונים. בסוף, לאחר התמקחות ומשא ומתן, הם סגרו על מכירת אקדח 'זיג זאואר' ומחסנית. מוחמד הראה לסוכן הסמוי שהאקדח עובד כראוי, וירה מחלון הרכב שלושה כדורים באוויר. חודש לאחר מכן המשיך מוחמד להציע לסוכן כלי נשק נוספים. בשעת לילה הוא שלח לו סרטון של ירי צרור באוויר, ושאל אותו אם הוא שמע את הירי הזה, כשהוא מסביר לו שהוא היורה. וכך הם סוגרים עסקה של מכירת רובה M-16 תמורת עשרות אלפי שקלים נוספים.

חלף זמן לא מבוטל, והמשטרה פתחה בסדרת מעצרים בעקבות פעולות ההפללה של הסוכן המשטרתי. עשרות רבות של עבריינים הופללו על ידי הסוכן, ועל הדרך גם הופללו אב ובנו שהתברר כי היו מעורבים בפעילות טרור מסוכנת.

> הוועדה הגיעה למסקנה חד־משמעית שלפיה מוחמד אחראי למעשיו וכשיר לעמוד לדין, וכי "קיימת מגמתיות להנמיך את תפקודו ולהציג מצג שישרת אותו בהליכים המשפטיים המתנהלים נגדו". לאור זאת, אצה רצה הפרקליטות וביקשה מבית המשפט המחוזי בירושלים להורות על מעצרו עד תום ההליכים מאחורי סורג ובריח. לכאורה קל, פשוט וברור. ובכן, מתברר שלא על פי מערכת המשפט שלנו

בחודש יולי 2025, חקירת המשטרה עברה לשלב הגלוי שלה. הפרקליטות הגישה סדרת כתבי אישום נגד העבריינים, ובכללם נגד מוחמד, לצד בקשה למעצר עד תום ההליכים עקב המסוכנות הרבה הנשקפת ממנו. אלא שהשופטת רות רונן הורתה על שחרורו בחזרה לביתו, לשכונה שבה ביצע את הפשעים, כשקרובי משפחתו מעורבים בביצוע הפשע וכשהוריו מפקחים עליו. אותם הורים שלא שמו לב שהבן שלהם יורה בשכונה ושפיתחה מערך של סחר באקדחים וברובים.

תקף שוטרים, אשתו זרקה אמל"ח

הראיות נגד מוחמד (ונגד הדוד שלו, שנאשם יחד איתו) הן ראיות ברזל. המסוכנות ברורה וזועקת. אז למה השופטת רונן שחררה אותו? ובכן, לטענת סנגורו מוחמד מאובחן כאדם עם מנת משכל נמוכה מאוד. ב־2017, כשמוחמד היה נער, הוגש נגדו כתב אישום על נהיגה ללא רישיון. כתב האישום בוטל, עקב קביעה של ועדת האבחון מטעם האגף לטיפול באדם עם מוגבלות שכלית התפתחותית כי הוא אינו כשיר לעמוד לדין לאור מנת המשכל הנמוכה שלו. בד בבד הוא קיבל קצבה נדיבה מהביטוח הלאומי עקב מוגבלותו. לאור זאת טען הסנגור שגם על העבירות הנוכחיות - שאותן ביצע יותר משמונה שנים לאחר מכן - לא ניתן להעמידו לדין, ולכל הפחות ביקש שיישלח למעצר בית.

הפרקליטות, מן הצד השני, טענה כי לא ניתן להשוות נהיגה ללא רישיון כנער צעיר לעבירות נשק חמורות כאדם בוגר. המסוכנות הרבה יותר גדולה. ניכר שמוחמד חכם דיו כדי לנהל משא ומתן עם סוכן משטרתי ולהתמקח איתו, לצרף את דודו לעסקי הנשק, ולהרשים את הסוכן באמצעות ירי באוויר. ובכל מקרה טוענת הפרקליטות שוועדת האבחון שמעניקה את הפטור צריכה לבחון כל תיק ותיק. מה גם שבאמת חלפו שמונה שנים מאז ההחלטה של אותה ועדה. גם ילדים עם מנת משכל נמוכה יכולים להתקדם ולהתפתח. זאת ועוד, מנת המשכל הנמוכה לא אמורה להיות שיקול לקולא אלא שיקול לחומרא. אם אדם מסוגל להשיג רובה M-16 ולירות צרור באמצע השכונה, שחרורו עלול להוביל לרצח ולטבח. הרי זה אדם שאינו מבחין בין טוב לרע, אבל מעשיו מלמדים שיש לו את האמצעים לעשות הרבה מאוד רע. זו פצצה מתקתקת.

השופטת רונן כתבה כי "תחום קביעת רמתו השכלית של אדם הוא תחום מקצועי, ואינני סבורה כי בית המשפט יכול - מבלי שהונחה לפניו חוות דעת מקצועית ←



אפשר לעניין אתכם
בתואר שני?

מורים, בואו ללמוד במסלולים האיכותיים והמרתקים **במכללת אורות ישראל קמפוס אלקנה**

חדש
הוראת מחול*
נשים:
יום ב' בבוקר

הוראת מתמטיקה*
נשים: **יום ב' אחה"צ**
גברים: **יום ד' אחה"צ**

מקרא וספרות חכמים
נשים: **יום ב' אחה"צ**
גברים: **יום ד' אחה"צ**

הוראת היסטוריה של עם ישראל*
נשים: **יום ב' אחה"צ**
גברים: **יום א' אחה"צ**

מלגת נשיא מיוחדת ל-20 הנרשמים הראשונים*

אפשרות לקבלת החזר שכ"ל ממשרד החינוך לזכאים

לימודים היברידיים

שנת לימודים אחת

תואר שמשתלב בשגרת החיים

חפשו ב- Google
'תואר באורות באלקנה'

לפרטים והרשמה: **03-376-3767 | 052-4295209**

*הענקת התואר מותנית באישור המל"ג | פתיחת התוכנית מותנית במספר הנרשמים | לפי התקנון

אבישי גרינצייג



"מכלול הנסיבות" התברר כשקרי, אבל לבית המשפט יש שיקולים אחרים. השופט מרדכי בורשטיין.

צילום: אתר בתי המשפט

מתאימה - לקבוע האם דברים כאלה או אחרים שהעורר אמר או עשה מעידים על רמה שכלית שונה מזו שקבעה בעניינו בשנת 2017 ועדת האבחון המקצועית". מה היה עושה שופט עם אחריות? דורש לזרז את בדיקת ועדת האבחון, ובינתיים מותיר אותו מאחורי סורג ובריח נוכח המסוכנות הקיצונית הנשקפת ממנו. אבל לא רונן. היא הורתה על שחרור, היישר לזירת הפשע והיישר לבית הוריו ולמשפחתו, עד שתתקבל ההחלטה של ועדת האבחון.

בפברואר נעצר שוב גיבור סיפורנו מוחמד. כוחות משטרה הגיעו לביתו שבמזרח ירושלים. לטענת המשטרה הוא ירק על השוטרים שבאו לממש צו חיפוש בביתו, השתולל ותקף אותם. אשתו השליכה מהחלון טלפון סלולרי ואמצעי לחימה.

למרות החשדות החמורים החדשים, השופט גד ארנברג הורה על שחרורו ממעצר ללא כל תנאי, בנימוק מופרך לחלוטין שבגלל קוצר היריעה איאלץ הפעם לא לחזור על הדברים. הסיפור המלא מופיע בטור הקודם בסדרה.

"הטיה קוגניטיבית שמעידה על תחכום"

ועכשיו, לאחר ההקדמה המאוד ארוכה הזאת, נגיע להתפתחות החדשה.

במהלך חודש דצמבר 2025 דנה ועדה בביטוח הלאומי בעניינו של מוחמד, ולאחר בדיקה מחודשת קבעה כי אינו סובל מנכות, ביטלה את הקצבה שקיבל עד אותה עת, וחייבה אותו להשיב כספים רטרואקטיבית באופן מקסימלי.

כלומר, הגיעו למסקנה שהאיש הזה נוכל.

בינואר 2026 נערך לו אבחון מקדים במרכז האבחון. מסקנות הפסיכולוג היו כי עולה ספק רב באשר למהימנות הממצאים, וצוינה התרשמות כי "קיימת הטיה מכוונת בהתנהלותו".

לאחר שמוחמד הבין שכלתה אליו הרעה, הוא התחמק מלהגיע לדיון בוועדת האבחון. כך, לדוגמה, טען שהוא מפחד לצאת מביתו בשל חשש מירי טילים, אף שיצא מביתו לצרכים אחרים.

בסופו של דבר, בסוף אפריל 26' מוחמד הגיע לדיון בוועדת האבחון. הוועדה הגיעה למסקנה חד־משמעית שלפיה מוחמד אחראי למעשיו וכשיר לעמוד לדין, וכי "קיימת מגמתיות להנמיך את תפקודו ולהציג מצג שישרת אותו בהליכים המשפטיים המתנהלים נגדו", וכן כי "קיימות עדויות משכנעות לשימוש בקשייו האישיותיים ובהנמכה הקוגניטיבית המסוימת כתירוץ להתחמק מאחריות פלילית, שזה כשלעצמו מעיד על תחכום".

לאור זאת, אצה רצה הפרקליטות וביקשה מבית המשפט המחוזי בירושלים להורות על מעצרו עד תום ההליכים מאחורי סורג ובריח.

לכאורה, הנימוק של הפרקליטות קל, פשוט וברור. הרי הנימוק היחיד של השופטת רות רונן לשחררו ממעצר התבסס על האבחון העתיק שהצביע על אי כשירות לעמוד לדין. עכשיו, משהתברר שהוא בהחלט כשיר לעמוד לדין, והאבחון הוכיח שהוא רמאי, יש להורות על מעצרו עד תום ההליכים נגדו, כפי שהתבקש מלכתחילה.

שוב, אחזור על הדברים. השופטת רונן כתבה שהנסיבות של כתב האישום מצדיקות את מעצרו עד תום ההליכים, ואך ורק בגלל מצבו הקוגניטיבי היא מורה על שחרורו למעצר בית. כעת התברר שמצבו הקוגניטיבי איננו כפי שהוא מציג, והוא פשוט מתחזה. ומעבר לכך, לאחר מכן הוא הסתבך שוב באירוע פלילי נוסף. אז ברור שצריך להחזירו למעצר עד תום ההליכים. נכון?

ובכן, מתברר שלא על פי מערכת המשפט שלנו.

שופט בית המשפט המחוזי בירושלים מרדכי בורשטיין דחה השבוע את הבקשה בנימוק ההזוי (אין דרך יותר מנומסת לתאר זאת) הבא:

"ייתכן שככל שהבקשה הייתה מוגשת בחודש ספטמבר או אוקטובר בשנה שעברה, היה מקום להיעתר לה, שכן חל שינוי נסיבות משמעותי במובן זה שנקבע כי מוחמד אינו סובל ממוגבלות שכלית התפתחותית, אף שקיימת לו הנמכה קוגניטיבית. ועדת האבחון האמורה מלמדת על כך שמצבו של המשיב היום אינו כפי שהוצג לבית המשפט העליון". לדבריו, "ככל שהבקשה הייתה מוגשת בסמוך לאותה החלטה, ייתכן שהיה מקום להורות היום על מעצרו של המשיב ממש".

אז למה לא? הו, הנה השופט בורשטיין עונה:

"עם זאת, חרף המסוכנות הרבה הנשקפת מהמשיב, חרף העובדה הלכאורית שהמצג שהוצג לוועדת האבחון הקודמת ולבית המשפט העליון הוא מצג שונה בתכלית ממצבו האמיתי של המשיב, מתבקשת המסקנה כי אין מקום להורות על מעצר מחדש של המשיב. ראשית, חלף זמן ניכר מאז נעצר המשיב בפיקוח אלקטרוני, תקופה משמעותית של מספר חודשים שבהם לא ביצע המשיב עבירה. יש בתקופה זו כדי להטות את הכף אל עבר דחיית הבקשה".

תחשבו מה ההחלטות הללו עושות לחוקרי המשטרה או לפרקליטים שמנהלים את התיק. אי אפשר לצפות מהמשטרה ומהפרקליטות להסתער ולהיות עם סכין בין השיניים, כשיותר מדי שופטים מקבלים החלטות מנותקות באירוע חירום לאומי. כל החלטה כזאת מרפה את הידיים. ברגע שהחשוד משוחרר ממעצר, התיקים מתמסמסים ועוברים מצד לצד ומיד ליד, עד שהם מתפוגגים. רוח בית המשפט מחלחלת למטה

החלטות סתומות, תרתי משמע

עוד לפני שאגיע לנימוק הנוסף, אזכיר לכם ולשופט עצמו שרק לפני שלושה חודשים מוחמד נחקר על תקיפת שוטרים לאחר שנמצאו אמצעי לחימה בביתו. זה ממש נאמר על ידי הפרקליטות בדיון, רגע לפני ההחלטה שלו שאומרת את ההפך. מה נסגר למען השם? אבל בואו נחזור להחלטה.

השופט בורשטיין ממשיך וכותב נימוק שני להחלטתו. "שנית, בית המשפט העליון עמד על כך שהמשיב לא היה תחת מגבלות כלשהן במשך תקופה של תשעה חודשים קודם למעצרו וכי יש קושי בעמדה כי לא תסכון כל חלופת מעצר".

זה נימוק הזוי ומופרך בכל קנה מידה.

הסיבה שמוחמד לא נעצר בחודש אוקטובר 2024, עת ביצוע העבירות, אלא רק בחודש יולי 2025, היא שמדובר בתיק של סוכן משטרתי. הסוכן הזה המשיך להפליל עוד ועוד חשודים, ובכללם כאמור גם שני מחבלים. אם היו עוצרים את מוחמד באוקטובר 2024 - הסוכן היה נחשף. בתיקי סוכן משטרתי אף פעם לא שואלים למה לא ביצעו מעצר קודם לכן, כי התשובה ברורה מאליה. זה מביך שבכלל צריך להסביר דבר כזה.

אבל רגע, יש לבורשטיין נימוק שלישי. "קיים אינטרס הסתמכות של מי ששינה את מצבו ונעצר בפיקוח אלקטרוני, כי לא ייעצר שוב. אומנם הנסיבות ברגיל היו מחייבות את החזרתו של המשיב למעצר, אך מכלול הנסיבות האמור, כמו גם העוגנים עליהם הושתתה החלטת בית המשפט העליון, מצדיקים שלא להורות על החזרתו של המשיב למעצר".

אם השופט בורשטיין הבין מה שהוא כתב בפסקה הזאת, זה כנראה מעלה את סך כל המבינים לאחד. אני באמת לא מתחיל להבין מה כתוב פה. איזה עקרון הסתמכות יש לאדם ששוחרר למעצר בית רק משום שהוא הונה את המערכת כאילו הוא סובל ממוגבלות שכלית? השופט כותב כי "מכלול הנסיבות" מצדיק את השארתו במעצר בית, אבל הנסיבות עצמן הן הדיון. הנסיבה המקילה התבררה כשקרית. מכיוון שהוא התחמק ועשה כל שלאל ידו כדי לא לעבור את האבחון, מגיע לו פרס בגלל חלוף הזמן, הסתמכות ושאר תירוצים מופרכים לאחר שהתברר שהוא הונה את ועדת האבחון ואת הביטוח הלאומי?

כמה אנרגיות המשטרה והפרקליטות ניהלו על המעצר הזה, פעם אחר פעם. והכול יורד לטמיון עם החלטות סתומות, תרתי משמע.

אסיים את הטור הזה כפי שסיימתי את הטור הקודם. תחשבו מה ההחלטות הללו עושות לחוקרי המשטרה או לפרקליטים שמנהלים את התיק הזה. תחשבו איך זה מרגיש כשאתה נאלץ להיאבק לא רק במחוללי הפשיעה אלא גם במערכת המשפט, ששוב ושוב מצירה את צעדיך בלי סיבה הגיונית ותוך ניתוק מהבנת האירועים. כל החלטה כזאת היא מכה מורלית קשה. אי אפשר לצפות מהמשטרה ומהפרקליטות להסתער ולהיות עם סכין בין השיניים, כשיותר מדי שופטים מקבלים החלטות מנותקות באירוע חירום לאומי. כל החלטה כזאת מרפה את הידיים. ברגע שהחשוד משוחרר ממעצר, התיקים מתמסמסים ועוברים מצד לצד ומיד ליד, עד שהם מתפוגגים. רוח בית המשפט מחלחלת למטה. זה מדכא בצורה שלא תיאמן. ■

צוהר

משב

ערוץ התוכן המוביל לשיח יהודי וזהות ישראלית



קול קורא
ליוצרים צעירים

ערוץ משב הפך לבימה מרכזית של שיח על יהדות, חברה וזהות ישראלית,
עם למעלה מ-70 מיליון צפיות ברשתות.
עכשיו, אנחנו פותחים את הדלת לדור הבא של יוצרי תוכן שיספר את
הסיפור היהודי-ישראלי, ומציעים תוכנית הכשרה ייחודית, שבסיומה ייבחרו
המצטיינים ליוצרי תוכן בערוץ

בין המרצים בתוכנית:



אלעד טנא



ענת קורול



עקיבא נוביק



אברי גלעד

מספר המשתתפים מוגבל

יש לכם את זה?

הגישו מועמדות למייל:

creators@mashav.tv

או סרקו את ה QR

*למידע נוסף ופרטים מלאים היכנסו לדף התוכנית באתר 'משב'. *ההשתתפות בכפוף לתקנון המופיע באתר.
*ט.ל.ח.



יוני רוטנברג
לתגובות: yoniro770@gmail.com

הלימון הוליד לימונדה

לגיל לימון ולגלי בהרב־מיארה יש עיקרון־על: לדפוק את בן גביר, גם במחיר פגיעה בביטחון. השבוע בג"ץ גלגל אותם מכל המדרגות ← וספרו החדש של אסף ענברי, 'נתן ועמוס', מספק הסבר מאלף להיסטריה של השמאל מפני ה"משיחיות" של הציונות הדתית – בזמן שהציונות הלאומית של מפא"י כבר מזמן יצאה מהמשחק



← גם הפעם נכפה על הממשלה הייצוג הלעומתי ביותר שניתן להעלות על הדעת. גיל לימון

צילום: יונתן זינדל פלאש 90

לפעמים אני פשוט נהנה להישען לאחור על הכיסא, ולקרוא ניסוחים מתוחכמים ואלגנטיים של שופטי בג"ץ בפסקי הדין שלהם. לא, אני לא מתכוון לקלאסיקות בסגנונו הנבואי של השופט מישאל חשין המנוח, או לפלפולים בגמרא של השופט מנחם אלון. כוונתי להיחלצויות אלגנטיות, כמעט לומר הרואיות, ממצבים קשים ומביכים באמצעות מילים. או בשפה פשוטה: הדרך המרהיבה שבה שופטי בג"ץ מאכילים אותנו שקרים בוטים בכפית זהב של עגה משפטית.

קראו נא את הפסקה הזאת, שהתפרסמה השבוע בפסק הדין של השופטת יעל וילנר בעניין רישיונות הנשק הבלתי־חוקיים לכאורה שחילק המשרד לביטחון לאומי בתחילת מלחמת חרבות ברזל. "בסופו של דבר, הגישו משיבי המדינה נתונים עדכניים בנוגע להיקף הרישיונות שניתנו על ידי גורמים שאינם פקידי רישוי... צוין כי נערכה בדיקה חוזרת על ידי הגורמים המוסמכים באגף בנוגע לרישיונות שניתנו לכאורה בחוסר סמכות, ובהמשך לכך ננקטו פעולות שונות... בנסיבות אלו, טענו משיבי המדינה כי שאלת מתן רישיונות כלי ירייה בחוסר סמכות אינה אקטואלית עוד". כן, היה איזה עניין קט שעסקנו בו, אבל אמרו לנו שזה בסדר והכול חלף. ממשיכים כרגיל. ועכשיו, אחרי שקראתם את זה, המשיכו לקרוא והבינו על איזה טירוף מערכות מחפה כאן השופטת.

מלחמת חרבות ברזל פורצת, והחרדה לביטחון האישי מרקיעה שחקים. כולם רואים את תיעודי הזוועות, כולם שומעים את הסיפורים, וכולם בחרדה שמחר זה על פתח ביתם. הביקוש לרישיונות נשק שובר שיאים של כל הזמנים. המשרד לביטחון לאומי, כפי שראוי, מתאים את עצמו למתכונת חירום. הוא מגביר את כוח האדם בכל דרך שהוא יכול. אלא מה? מתן רישיונות נשק תלוי בחתימה של פקיד רישוי, ואלה חייבים להיות עובדי מדינה. גיוס של עובדים כאלה הוא הליך ארוך מדי, ואין זמן. מחליט השר, בהתייעצות עם הדרג המקצועי במשרד, לגייס בנות שירות לאומי ועובדים בלשכת השר לצורך המשימה.

זו הייתה הברקה של ממש. הייעוץ המשפטי של המשרד לביטחון לאומי והייעוץ המשפטי של השירות הלאומי היו תמימי דעים שזה פתרון מוצלח גם מבחינה משפטית. לבנות השירות יש מעמד מסוים של עובדות מדינה על פי חוק, לא לכל עניין כמובן, ולפיכך הן יכולות להיכלל בהגדרת החוק לעניין מתן רישיונות נשק. במהירות רבה מועברת קבוצה של בנות שירות לסמכותו של המשרד, והן מוכשרות לתפקיד הנחשב של פקיד רישוי כלי ירייה. התפקיד הנחשב: הרמת טלפון למגיש הבקשה, הקראת שאלות אחדות מהמחשב, ומילוי התשובות בתוך המערכת. גם עובדים בלשכתו של בן גביר גויסו על פי אותו רציונל - הם אומנם לא עובדי מדינה שנבחרו במכרז ולא חלים עליהם כל הכללים, אבל הם בהחלט כפופים לנציבות שירות המדינה.

> אם ננסח את פסק הדין של וילנר בקצרה: בג"ץ הכריע כי המשנה ליועמ"שית ניסה להמציא הגדרות חדשות בחוק כדי להוציא את השר בן גביר עבריין, להכניס את אנשי לשכתו לכלא ולפסול בדיעבד עשרות אלפי רישיונות נשק שהנפיק, והכול תוך כדי מניעה עקבית ממנו לייצג את עצמו בפני בית המשפט. במקרה, הפעם זה לא צלח

המהלך היה מוצלח למדי, והבנות הצליחו לקדם את הטיפול בכ־30 אלף בקשות. על פניו, צל"ש למשרד ולשר על תפקודם. אבל לא בעולמו של המשנה ליועצת המשפטית לממשלה, גיל לימון. אצל לימון קיים עקרון־על משפטי, ממש עקרונות היסוד של השיטה: לדפוק את בן גביר. וכאן מתחיל הריטואל הקבוע: פרסום ב'הארץ' שצייר את המהלך כמפעל פרוטקציות ושחיתות של השר, עתירה של הג'נג'י לבג"ץ, והופ - הדברים מתגלגלים לפתחה של היועצת המשפטית לממשלה. כביכול, מי שתפקידה לייצג את השר בעתירה. הצחקתם אותם: לימון מחליט לשלוח לבג"ץ חוות דעת על הראש של שני היועצים המשפטיים - מהשירות הלאומי ומהמשרד לביטחון לאומי.

על פי חזון לימון לפקידות רישוי כלי ירייה, אין די בהשתייכות חלקית לשירות המדינה, אלא יש צורך בהגדרה המחמירה ביותר הקיימת לעובד מדינה. חבל רק שיונתן אוריך לא זכה להבחנה הזאת כשהואשם בבגידה. לפי תפיסתו האקסטרימיסטית, לא רק שההליך נמצא לא תקין, הוא גם הופך את כל הרישיונות שנופקו ללא חוקיים ומבטל אותם למפרע. "צריך לומר את האמת: המשרד לביטחון לאומי סיפק רישיונות לנשק בדרכים לא חוקיות. צריך לבחון את השאלה מה מעמד הרישיונות האלה", אמר לחברי הכנסת בוועדה לביטחון לאומי בדצמבר 2023. וכמעט מיותר לציין: לכל אורך ההליך בבג"ץ, היועמ"שית לא אפשרה לשר לייצג את עצמו ←

מעל ל-2 מיליון ישראלים כבר הצטרפו למהפכת החשמל!

רוצה לחסוך עד 1,000₪ בשנה?

לסרוק ולחסוך



גלידמן שמיר סמסונוב | Publicis

נגה ניהול מערכת החשמל

משרד האנרגיה והתשתיות
www.energy.gov.il

יוני רוטנברג



השליך לפח את הקלטות הלוחמים מישיבת מרכז הרב. עמוס עוז

צילום: יוסי זמיר פלאש 90

באופן עצמאי והכריחה אותו לקבל את הייצוג של לימון, שהוא הלעומתי ביותר שניתן להעלות על הדעת.

שנתיים וחצי קדימה, ההר הוליד עכבר, הלימון הוליד לימונדה, והביזיון גדול. אחרי שעות ארוכות של דיונים בבג"ץ, אלפי שעות עבודה של משפטנים שנזרקו לפח, אלפי בעלי אקדחים שחיים בחשש שמא מחר בבוקר בג"ץ יכריז שרישיונם בטל ואלפי השקלים שהשקיעו ברישיון ובאקדח ירדו לטמיון, בג"ץ הודיע שהעתירות נדחות בקול ענות חלושה. הוא נמנע מלהכריע מפורשות נגד פרשנותו המופרכת של לימון לעניין מעמד עובד המדינה הנדרש למתן רישיונות, אבל הפסיקה מדברת בעד עצמה. בג"ץ הכשיר את כל הרישיונות שניתנו, בלי שאפילו נבדקו. מספר קטן יחסית נבדק מדגמית, נמצא כשר, למעט כמה רישיונות שנפלו בהם טעויות אנוש בטווח הסטטיסטי המקובל.

אז אם ננסח את פסק הדין של וילנר במילים אחרות, ברורות ולא מטייחות, זה יישמע כך: בג"ץ הכריע כי המשנה ליועמ"שית ניסה להמציא הגדרות חדשות בחוק כדי להוציא את השר בן גביר עבריין, להכניס את אנשי לשכתו לכלא ולפסול בדיעבד עשרות אלפי רישיונות נשק שהנפיק, והכול תוך כדי מניעה עקבית ממנו לייצג את עצמו בפני בית המשפט. במקרה, הפעם זה לא צלח.

עוז לפציפיזם במקום לאומיות

"שמחה? יש שמחה, והיא שמחת הניצול... שמח בחייו ובהצלחתו, ועם זאת - מבולבל. וכמו מבויש מעט. קיימת מבוכה. אולי גם הרגשת אשמה. מפני שהחיים חיים בחסד מקרה עיוור, וטובי חברים נפלו בשרירותו של מקרה עיוור. ומפני שאנחנו יהודים אשר חונכו לתת את נפשם על הצדק, אך הורגלו משחר נעוריהם להזדהות עם צדקתם של חלשים ומובסים. להיות צודקים וחזקים - לא הורגלנו". כתב יפה, עמוס עוז, היטיב להתנסח. והיטיב עוד יותר לצטט אותו ולשרטט את קורות חייו האישיים והאידאולוגיים הסופר וההיסטוריון אסף ענברי בספרו החדש 'נתן ועמוס'. ומה שעוד יותר יפה הוא שהטקסט הזה, הניתוח הפסיכולוגי המכליל שעושה עוז לחייל השב ממלחמת ששת הימים, יכול לשמש אחד לאחד כניתוח פסיכולוגי לגישת התבהלה שאנו פוגשים מאז תחילת מלחמת חרבות ברזל. כאז כן היום, ציר של מדינות מוסלמיות מבקש להשמידנו, וכאז כן היום הכינו בהם מכה אנושה. וכאז כן היום ישנם רבים כל כך, בתקשורת, באקדמיה ובשדה הפוליטי, שפשוט לא מסוגלים להכיל את הצדק והחוזק במקום אחד. אם חזקים, לא צודקים.

הרבה למדתי מהספר ההיסטורי המשובח של ענברי. נתן אלתרמן ועמוס עוז מתגלים בו כדמויות מרתקות ורבות השפעה בתקופתן, אך לא פחות מכך כדמויות רבות השפעה לדורות. הבה נאמר שבבקרים שלאחר הירדמותי עם מילות הספר, בירכתי בכוונה יתרה את ברכת פוקח עיוורים. בעיקר על מה שקורה כאן ועכשיו, בימים אלה, בחברה ובפוליטיקה הישראלית. וזו גם גדולתו של ענברי, שכותב כביכול כהיסטוריון על מאורעות שכבר חלפו, אך המסגור וההגשה מדויקים לנקודת הזמן שבה אנו נמצאים.

בל נטעה בדמויות. השניים האלה הם לא הסיפור. הסיפור הוא שורשי התפיסות שהם ייצגו וניסחו, ומסבירים הרבה מהתופעות שאנו פוגשים היום. עיקר החידוש היה, מבחינתי, בהבנת המקורות הבראשיתיים שמהם יונקת התפיסה העמוס־עוזית. עוז אומנם גדל בבית רוויזיוניסטי שרוף, קלויזנר, אך הוא שנה ופידש. כבר בתור נער פרש לקיבוץ חולדה, שנקרא במקור גורדוניה. השם גורדוניה הוא לא פרט טריוויה שולי, אלא המהות כולה.

"ארץ ישראל נקנית בעבודה, ולא באש ולא בדם" הוא משפט מפתח של א"ד גורדון, שמלווה את עוז לאורך הספר. טמונות בו שתי תפיסות מוצא מוסריות: פציפיזם וסוציאליזם. לאורך שנים ארוכות הן שכבו בתרדמת יחסית ואפשרו לעוז לחיות עם המיינסטרים הישראלי בשלום. הקרבות הפומביים שלו, עד מלחמת ששת הימים, היו על דבקות בערכי הקיבוץ ופרשת עסק הביש המפורסמת. הוא יכול היה גם להמשיך כך, כבשר מבשרו של השמאל הציוני, אם לא קו השבר שביטאו תוצאות המלחמה.

> עוז ראה את האדם ודחק הצידה את הלאומיות. ומאידך, בסט הערכים הציוני שלו לא נמצא שום עניין מיוחד בארץ האבות. לא בחברון, לא בשכם ואפילו לא בירושלים. "ארץ זרה" הוא כינה אותן בלי להתבלבל. "אם היו מפוצצים בדינמיט את הכותל וזה היה מחזיר לי את מיכה חברי שנפל בקרב, הייתי אומר: תפוצצו!"

שם, במלחמה, סולם הערכים עמד למבחן. הוא עצמו שירת כחייל, וחווה גם חוויות אישיות קשות. אך כל אלה בשוליים. העיקר התחדד: כשהפציפיזם מתנגש עם החיים על החרב שכופה עלינו המציאות הים־תיכונית, כשערכי הסוציאליזם בהקשר האנושי־אוניברסלי שלהם מתנגשים בצורך הלאומי ובציונות במובנה הבסיסי והרזה ביותר - מי גובר אז?

עוז סייר בשטחים שנכבשו במלחמה, בעיקר ביהודה ושומרון, וחזר מזועזע עד עמקי נשמתו. הוא ראה את מדינת ישראל כבר אז - ימים ספורים אחרי שעמדה בפני סכנת הכחדה מוחשית - ככובשת אכזרית של אוכלוסייה זרה. כלומר, ראה את האדם ודחק הצידה את הלאומיות. ומאידך, בסט הערכים הציוני שלו, לא נמצא שום עניין מיוחד בארץ האבות. לא בחברון, לא בשכם ואפילו לא בירושלים. "ארץ זרה" הוא כינה אותן בלי להתבלבל. "אם היו מפוצצים בדינמיט את הכותל וזה היה מחזיר לי את מיכה חברי שנפל בקרב, הייתי אומר: תפוצצו!"

השמאל נבהל מ"המהלך הגדול"

עד שקראתי את הספר הייתי משוכנע שהכתות הקומוניסטיות הקיצוניות, שחיו כאן בארץ ערב הקמת המדינה ומעט לאחר מכן, עברו מן העולם. כל המאיר יערי ומשה סנה ומאיר וילנר, אותם אנשים שנאמנותם הראשונה הייתה שמורה למהפכה האדומה והציונות הייתה בשבילם רק פלטפורמה להפצתה, היה לי ברור שהם היו ואינם. היום כולם ציונים. כל הישבים סביב שולחן קבלת ההחלטות רואים עין בעין את המשימה הראשונה במעלה - הקמת מדינה ליהודים בארץ ישראל ושמירה עליה. מתברר שטעיתי. חלק גדול מהשמאל, תלמידיו של עוז ההולכים בדרכו, מנהלים סולם ערכים שונה. הם פשוט למדו לנסח את זה בשפה עכשווית, ישראלית, מטשטשת גבולות.

זה עשוי להישמע כניואנס, אך זהו הבדל עמוק בעל השלכות מעשיות מאוד. האדם באשר הוא אדם קודם אצל עוז ללאום היהודי המתקומם בארצו. הוא לא שופט את המציאות כמלחמה בין האומות, אלא רק מנסה להתגונן מפני התותח שיורה עליו. כמו הדיווחים המפורסמים בתקשורת: "אבנים נזרקו", "אש נורתה". ביקרתי לאחרונה בגבעת התחמושת, ושם ראיתי את האנדרטה שהכינו כמה צנחנים, ממש עם שוך הקרבות, לשישה חיילים ירדניים שניסו להרוג אותם רגע לפני כן: "כאן נטמנו שישה לוחמים ירדנים אמיצים". תמצית התפיסה במחווה מעוותת אחת.

עוז וממשיכיו לא חיים על אותה פלנטה אידאולוגית של השמאל הציוני כפי שביטאה אותו מפא"י. מאמריו נדחו אז בבוז. חברי הקיבוצים שפגש התווכחו איתו בלהט. ולוהט יותר מכולם היה נתן אלתרמן, שתקף את עוז במאמר חריף מאוד בעיתון. כי אלתרמן חווה גם הוא טרנספורמציה בעקבות המלחמה, אך שונה בתכלית מזו של עוז. אצלו זרח הגרעין הציוני, של ציון עצמה, של המולדת, ודחק הצידה את מפא"י ושאר הערכים שהאפילו עליו. הוא הקים את התנועה למען ארץ ישראל השלמה, וצירף אליו בקלות את כל השמות הבולטים במיינסטרים של מפא"י. זה היה כמעט מובן מאליו - ארץ ישראל המקראית, המקורית, שבה אלינו. אין שום סיבה שננטוש אותה שוב אחרי אלפיים שנה, ואם חלילה ננטוש - מה ההצדקה לאחיזתנו בחולון?

אבל כבר אז היה ברור שהנמסיס המר בקרב על המסד הערכי של מדינת ישראל - ציונות או גורדונות - הוא לא מפא"י. מלבד אלתרמן ומעט מחבריו שנדבקו בחיידק, אנשיה התעייפו מן האידאולוגיה והתמכרו לשררה. האויב האמיתי נמצא בישיבת מרכז הרב. עמוס עוז וחבורתו, שעמלו בחודשים שלאחר המלחמה על החיבור 'שיח לוחמים' והקדישו מאות שעות לנסיעה והקלטה של שיחות עם חיילים ששבו מן הקרבות, הקדישו גם ערב אחד לחיילי הישיבה.

"פצ'י ועמוס האזינו להקלטה ונבהלו", מתאר ענברי, "בוגרי מרכז הרב דיברו על 'המהלך הגדול', על מהלך ההיסטוריה, שמתקדם על פי התוכנית האלוקית. הם לא יצאו מהמלחמה עם שום מועקה, להפך. היה להם ברור שזה חלק מתהליך הגאולה". עם אלתרמן, עם חבריו לקיבוץ, עם חבריו למפלגה, עם משפחתו - עם כולם ניהל עמוס עוז דיון ארכני ומפורט. ולהקלטת הלוחמים ממרכז הרב, אלה שמסרו את הנפש במלחמה, מה עשה? השליך לפח האשפה. הם כבר לא הופיעו בספר.

הדמיון לימינו אנו רב מדי, בעיקר על רקע המלחמה. איני צריך להזכיר כאן ביטויים שאימץ השמאל נגד הלוחמים הדתיים, או פרקטיקות של השתקה שמכוונות ספציפית לציבור מסוים. ההסבר ההיסטורי, השורשי, שנותן ענברי לתופעות שאנו פוגשים היום - שוב, בלי להגיד על כך מילה - הוא פשוט מאיר עיניים. ההבדל היחיד והעגום הוא שהשכבה הציונית־ערכית של מפא"י הידלדלה עד כדי היעלמות, והקבוצה החולמנית של עוז התחזקה והגיעה לשיאה בהסכמי אוסלו. כיום, השמאל הציוני כבר אינו פקטור. בשדה הקרב הרעיוני נותרו רק הגורדוניסטים־קפלניסטים והדתיים־לאומיים, מחזיקי דגל ההומניזם והאנטי־לאומיות מול נושאי דגל החזון המשיחי לארץ ישראל.■

משרד הנגב, הגליל והחוסן הלאומי

תיירות גוש עציון

מועצה אזורית גוש עציון בית ישראלי

מתנ"ס גוש עציון

SAVE THE DATE

פסטיבל הדובדבן



חגיגה ישראלית בגוש עציון

ד' סיון-י"ח תמוז
20.5-3.7

פעילות קטיף עצמי במהלך חודש יוני
ובסופי השבוע שווקי איכרים
והופעות מוזיקה חיה לכל המשפחה.

חקלאות · יצירה · תרבות מקומית






אבני חפץ גוש עציון

כל מה שטוב קרוב! 20 דקות מירושלים, 45 דקות מתל אביב | לפרטים נוספים חפשו תיירות גוש עציון בגוגל



חגית רוזנבאום
לתגובות: Hagitr72@gmail.com

האמא של הנסיגות

26 שנה לאחר הבריחה מלבנון שהביאה את חיזבאללה אל סף בתיהם של תושבי הצפון, מייסדות תנועת 'ארבע אימהות' לא רק שאינן מכות על חטא – הן ממשיכות להטיף לנסיגות וזוכות להערצה בתנועות התבוסתנות של היום

"אמא, יצאנו מלבנון", הכריז באושר עילאי שער 'ידיעות אחרונות' השבוע לפני 26 שנה, עם נסיגת כוחות צה"ל מרצועת הביטחון בדרום לבנון. תמונת החיילים הנסוגים, מניפים את הקסדות והנשק עם חיוך של מי שזכו בפיס, משלימה היטב את הכותרת החגיגית. הגיליון המיוחד הוקדש ל"פרידה מלבנון", ובטור אישי קרא הסופר מאיר שלו: "תנו צ'אנס לנסיגה". החגיגיות הזאת אפיינה אז את כלי התקשורת ואת המרחב הציבורי שעיצב השמאל כמיטב המסורת. אלא ש־26 שנה לאחר מכן, מדינת ישראל, כרגיל, נאלצת לחבוש את הפצעים המדממים שמותירים אחריהם תומכי הנסיגות.

מאז שישראל נטשה בבריחה מבוהלת ומשפילה את רצועת הביטחון שהגנה על יישובי הצפון, התמקם חיזבאללה במהירות באזור, חימש את עצמו בעזרת איראן והתבסס צבאית ופוליטית. בניגוד להבטחת ראש הממשלה הבורח, אהוד ברק, שאם תיפתח אש מלבנון לכיוון ישראל "כל לבנון תבער", התקפות שביצע חיזבאללה מעת לעת נענו באיפוק רב מחשש להגברת ההלהבות, ומדיניות זו נמשכה גם בימי כהונת ממשלת אריאל שרון. כך בלעה ישראל עוד ועוד צפרדעי ענק, שגבו ממנה קורבנות בנפש ומחירים מדיניים ואסטרטגיים.

האירוע הדרמטי הראשון היה זמן קצר לאחר הנסיגה, באוקטובר 2000, אז נחטפו ונרצחו בידי חיזבאללה שלושה חיילים בהר דב - בני אברהם, עדי אביטן ועומאר סוועאד. 400 מחבלים שחררה ישראל בתמורה להשבת הגופות והשבת החטוף אלחנן טננבוים, מה שהמריץ את חיזבאללה להמשיך בפעולות חטיפה נוספות, שתמורתן שוחרר גם הארכי־רוצח סמיר קונטאר. ב־2006 חטף חיזבאללה את החיילים אהוד גולדווסר ואלדד רגב, והרג חיילים נוספים. הפעם הובילה המתקפה לפתיחתה של מלחמת לבנון השנייה - אלא שגם היא הייתה מערכה כושלת שישראל שילמה עליה מחירים רבים, וגבתה את חייהם של 165 אזרחים וחיילים.

הסבב הבא בתור החל לפני שנתיים וחצי, בפתיחת מלחמת חרבות ברזל, ומאז ישראל חוזרת רצוא ושוב לתוך לבנון במבצעים כאלה ואחרים, במטרה לנסות ולתקן את נזקי הבריחה בת 26 השנים. תושבי הצפון ברבבותיהם לא מנהלים חיי שגרה כבר שנתיים וחצי, חיילים משלמים בחייהם וכעת נמצאים תחת האיום הקטלני החדש של רחפני נפץ, ואת הפרחים למי לשלוח? כדאי לרענן את הזיכרון, שכן דפדוף קצר בדפי ההיסטוריה הלא מאוד רחוקה מלמד שבישראל הגלגל חוזר מהר מדי, מול ציבור ישראלי שסובל מזיכרון קצר מדי.

"לבנון זה בית קברות לחיילים"

התנועה האזרחית הבולטת ביותר שהפעילה לחץ על ממשלת ישראל לצאת מלבנון הייתה 'ארבע אימהות'. צריך לומר שבצמרת צה"ל שלטה בתחילה קונספציה אחרת, כזו שלא רצתה לסגת מלבנון וחזתה את הסיכונים שבכך. בשנת 1997, על רקע אבדות רבות של צה"ל בדרום לבנון, כשהשיא היה אסון המסוקים, התכנסו ארבע אימהות לחיילים שמשרתים בלבנון, תושבות קיבוצי אצבע הגליל, והכריזו על הקמת התנועה "ארבע אימהות - לצאת בשלום מלבנון".



→
נטישה מבוהלת שעודדה את חיזבאללה. חיילי צה"ל נסוגים מלבנון, השבוע לפני 26 שנה

צילום: אלי בן יעקב לע"מ

> עיתון 'הארץ' העניק ממש בימים אלו במה נוספת לגברת בן דור, שבלי למצמץ נוכח מחיר הדמים שאנו משלמים כיום בגלל התנועה שהובילה, קוראת בזעזוע לעצור את הלחימה ולסגת. גם בראיונות נוספים ואקטואליים שנערכים עם מי מהחברות, הן לא מביעות שמץ של חרטה או הרהור נוסף על המהלך המסוכן שהביאו על ישראל

בראשה עמדו רחל בן דור, ובהמשך הצטרפה האם השכולה אורנה שמעוני.

התזה של נשות התנועה ליציאה מלבנון הזכירה מאוד את המסר של מטה החטופים דהיום - מסר אישי רגשי של אימהות שדואגות לשלום ילדיהן, בלי התייחסות להשלכות אסטרטגיות וקיומיות של נסיגה כזאת על מדינת ישראל כולה. המסר הזה היה אז שנוי במחלוקת, ובכירי צבא לא מעטים תקפו אותן בטענה שהן מחלישות את מורל החיילים בלבנון. זכורה התבטאותו החריפה של מי שהיה אז מח"ט גולני, אלוף־משנה שמואל זכאי, שכינה אותן "ארבע סמרטוטות", ולצידו נשמעו קולות נוספים כמו תת־אלוף ארז גרשטיין הי"ד, אלוף במילואים יצחק מרדכי ואחרים.

אלא שכפי שמוכר וידוע מהמאבק בסגנון מטה החטופים, כדי לנצח את קול ההיגיון והשפיות צריך רק מעטפת תקשורתית חזקה, ואת זו קיבלה תנועת ארבע אימהות ובשפע. אחת הדוברות הבולטות והלא רשמיות של התנועה הייתה שדרנית הרדיו הפופולרית מאוד אז שלי יחימוביץ', שבשל שיתוף הפעולה הקבוע שלה עם המסר של ארבע אימהות זכתה מאלוף משנה זכאי לכינוי משלה: "שלי סמרטוטוביץ'".

אבל זו לא הייתה רק היא. ברית תקשורתית בניחוח פמיניסטי נכרתה בין ערוצי התקשורת ובין התנועה הקטנה, שמנתה בשיאה בסך הכול כחמש מאות פעילים. כך, למשל, כותבת בגלוי שנים אחרי כן כרמלה מנשה, הכתבת הצבאית המיתולוגית של 'קול ישראל', שהייתה גם היא מנוע מרכזי לקידום הארגון והמסר שהוציא את ישראל מלבנון: "תמונות הנסיגה לא היו נוחות לצפייה. נסיגה לעולם תצטלם רע, חיזבאללה צולם בוזז ציוד של צה"ל ואלפי אנשי צד"ל היו על הגדר. התמונה הזו נצרבה לא רק בצד הישראלי. היציאה מלבנון הייתה שיאו של תהליך חברתי כואב, מאבק ציבורי שבו הייתה ל'קול ישראל' חשיבות שיצרה בציבור את המודעות לכך שיש קולות אחרים. שלי יחימוביץ' - אז מגישת 'הכול דיבורים', חדר החדשות והעורכים נתנו פתחון פה גם לצד ההפוך שקולו עד אז לא נשמע. לחיילים, לאימהות ששברו את המונופול הגברי בעניין לבנון".

המעטפת התקשורתית המשיכה ללוות אותן עד היום. באתר 'ידיעות אחרונות', למשל, ניתן למצוא ראיונות חוזרים ונשנים מדי כמה שנים סביב תאריך הנסיגה, הוצאת ספר חדש או כל טריגר אחר, שבהם מוציאים מהנפטלין את מייסדות התנועה שיהדהדו את המסרים הפציפיסטיים. אפשר למצוא ראיונות עם יושבת הראש רחל בן דור, שמעניקה בין השאר השראה לממשיכי דרכה בהפגנות נגד נתניהו. בשנת 2020 היה מי שדאג להפיק סרט דוקומנטרי מושקע ומפרגן בשם 'ארבע אימהות' שמתעד את "המאבק משנה המציאות" של התנועה.

עיתון 'הארץ' העניק ממש בימים אלו במה נוספת לגברת בן דור, שבלי למצמץ נוכח מחיר הדמים שאנו משלמים כיום בגלל התנועה שהובילה, קוראת בזעזוע לעצור את הלחימה ולסגת. "שכחתם שלבנון זה בית קברות לחיילים?" מטעימה הכותרת ב'הארץ'. גם בראיונות נוספים ואקטואליים שנערכים עם מי מהחברות, הן לא מביעות שמץ של חרטה או הרהור נוסף על המהלך המסוכן שהביאו על ישראל, ועורכי המדיות השונות מעניקים לכך במה בהתלהבות לא מוסתרת.

עצירת המלחמה ורל"ביזם ברור

התנועה התיימרה להציג את עצמה כאזרחית וא־פוליטית, אלא שלגופים המזוהים עימה יש גוון פוליטי מובהק ביותר. רחל בן דור מככבת למשל בסרטון של 'הקרן לישראל חדשה', ובו היא מעודדת אזרחים לקום ולפעול, בדומה לתנועה שהיא הקימה ושינתה מציאות. גם באתר ארגון 'שתיל' של הקרן החדשה קיימו ריאיון מעריץ עם בן דור, ואף הפיצו מנשר מעוצב תחת הכותרת "המרשם של ד"ר רחל בן דור להצלחתה של תנועת ארבע אימהות", ותחתיו שורת העצות שקוראת לעצירת המלחמה בעזה ולהסדר מדיני, ולא נעדר מפרסומיה גם רל"ביזם ברור. בכתבה של תאגיד השידור מלפני שנתיים מתועדת התארגנות של אימהות לוחמים בעזה שמבקשות לעצור את המלחמה. ד"ר רחל בן דור, כמובן, הוזמנה כדי להיפגש איתן ולתת להן השראה כיצד מנצחים את המדינאים והגנרלים, והללו מקשיבות לה בהכנעה ובשקיקה.

ההדים מאז נמתחים בקו ישר עד היום גם בתקשורת - בפרט בקרב נשות תקשורת - שמבקשת להעצים שוב את הקול התבוסתני מלפני 26 שנה, וליישם אותו גם כשהמציאות הקשה בלבנון מוכיחה שהנסיגה הייתה פשע לאומי. רק השבוע כתבה נחמה דואק, עיתונאית בכירה ב'ידיעות אחרונות', מאמר ובו היא מביעה את געגועיה לתנועה אזרחית שתזכיר למנהיגים כי חיי החיילים קודמים לכול. "הגעגוע לארבע אימהות חוזר עם הדימום בלבנון", מוכתר המאמר, שכולו שיר הלל לתנועה הנשית, "המחאה ההיא, שזכתה לא פעם לביקורת ממסדית קשה, הוכיחה שקול אזרחי אותנטי מסוגל לשנות מדיניות ולטלטל מקבלי החלטות. התנועה הציבה אלטרנטיבה מוסרית וערכית ששמה את חיי האדם במרכז, במקום שבו נכשלו לעיתים שיקולים ביטחוניים נוקשים", מתרפקת דואק.

כשהרחפנים בלבנון רועמים וההנהגה אינה מצליחה לשדר החלטיות באשר ללחימה בצפון, טוב יהיה אם מקבלי ההחלטות יחדדו את הקשב לגלים הרוחשים הללו, שלא פסקו כבר 26 שנה. אולי הפעם ידעו לעצור בזמן את רכבת התעמולה שהתחילה תנועת 'ארבע אימהות', ונוסעת במלוא הקיטור בהנהגת ממשיכי דרכה, בטרם ימיטו על ישראל את האסון הבא. ■

ירושלים

ירושלים, אין כמוה בעולם

מינהל חינוך ירושלמי



שבוע חינוך ירושלמי

לאורו של יוסי הרשקוביץ ז"ל

31.5-5.6.2026 | ט"ו-כ' סיוון תשפ"ו

פרטים והרשמה JLMEDWEEK.CO.IL

או סרקו



← לא שונה מאובמה מבחינת עקרונות ההסכם. ג'ון קרי ומנהיגי איראן, 2015

צילום: מחלקת המדינה, ארצות הברית

איראן בעמדת ניצחון

ההסכם המסתמן בין ארצות הברית לאיראן עלול להביא למצב שבו איראן משקמת את יכולותיה, חיזבאללה חוזר להתבסס בלבנון – ולישראל אסור לפעול ← האיראנים הוכו קשות, אבל מבחינתם טראמפ התקפל והמערב הוכיח שהוא חזק בשדה הקרב אך חלש במשא ומתן ← בשורה התחתונה, אומרים המומחים, המערב נכנע בפני האסלאם הקיצוני. ישראל חייבת לדאוג לעצמה

רבקי גולדפינגר

השבוע הנוכחי נפתח בהכרזה דרמטית: ארצות הברית ואיראן קרובות לחתום על הסכם מסגרת, שמטרתו להביא לסיום המלחמה. אחרי שבועות ארוכים של איומים (ותמונות AI) מכיוונו של הנשיא טראמפ על תקיפה קטלנית באיראן ושלל מהלומות דיפלומטיות הדדיות, נראה כי ארצות הברית ואיראן בדרך להסכם. הפרטים עדיין אינם ברורים דיים והפערים לפי שעה גדולים, אך על פי הדיווחים, מזכר ההבנות יכלול 60 ימים של הפסקת אש, שבמהלכם ייפתח מצר הורמוז, איראן תנקה את הים ממוקשים ימיים ותאפשר שיט חופשי וללא אגרות, ואילו ארצות הברית תסיר את המצור על נמלי איראן, תצמצם חלק מהסנקציות הכלכליות שהוטלו על איראן ותאפשר לה מכירה מוגבלת של נפט. בנוסף לכך, ארצות הברית תסכים להפשרה הדרגתית של נכסים איראניים מחוץ למדינה, ומדובר בהרבה מאוד כסף שייכנס לקופה האיראנית.

ומה עם סוגיית הגרעין, שעל מרכזיותה מצהיר טראמפ שוב ושוב? כאן הידיעות סותרות. בארצות הברית טוענים כי הדיון בתוכנית הגרעין ובגורל האורניום המועשר (לפחות 400 הקילוגרמים של אורניום מועשר לדרגה של 60 אחוזים) יתקיים במעלה הדרך, אך בידם התחייבות עקרונית לכך מאיראן. אבל מהכיוון האיראני אין אישור פומבי לדברים. בטהרן מתעקשים כי בניגוד להצהרותיו החוזרות ונשנות של הנשיא טראמפ, בהסכם הנוכחי לא ייכללו נושאי הגרעין ולא ויתור על נכסים אסטרטגיים אלא אך ורק סיום המלחמה. למרות ההצהרות הכוזבות במערב, הם טוענים, אין בכוונתם להתפשר בשום שלב בנושא הגרעין. הרטוריקה ממשיכה להיות תוקפנית ומלאת רהב - דובר משרד החוץ האיראני, איסמעיל בקאא'י, הגיב השבוע לשמועות אודות הגרעין ואמר: "מוקד המשא ומתן הוא סיום המלחמה. אין לנו שום משא ומתן בנושא הגרעין".

פער נוסף בין וושינגטון לטהרן נוגע לפתיחת מצר הורמוז. בעוד האיראנים מבהירים את כוונתם לשלוט על ניהול המצר, עם או בלי מיסי מעבר, האמריקנים דורשים חופש שיט מלא.

סעיף דרמטי נוסף בהסכם, במיוחד לישראל, נוגע לזירה הלבנונית וקורא לסיום כפוי של המלחמה עם חיזבאללה. פרטים מדויקים בנוגע להפסקת הלחימה בלבנון, כמו האם וכמה ישראל תידרש לסגת, מה יוגדר כנצירת אש ועד כמה תישמר זכותה של ישראל להגנה עצמית, עדיין לא נחשפו בשלב זה.

למרות הפערים הגדולים, ואף על פי שתוכניותיו של טראמפ אף פעם לא ברורות, המונדיאל שאמור להיפתח בקרוב, החשש מעליית מחירי הנפט ובחירות האמצע בארצות הברית שכבר נצפות באופק מחזקים את ההשערה שהנשיא האמריקני חותר להסכם שיסגור את פרק המלחמה עם איראן, לפחות בזמן כהונתו. גם אחרי שארצות הברית תקפה סירות איראניות שניסו להטמין מוקשים ומתקנים לשיגור טילים באזור בנדר עבאס ביום שני בלילה, הגיעה בהקדם ההבהרה האמריקנית שהתקיפה נעשתה לצורך הגנה עצמית בלבד והיא אינה פוגמת בהפסקת האש.

בינתיים, הרפובליקה האסלאמית משדרת ניצחון היסטורי. למרות מצבה הכלכלי הרעוע, ההרס שזרעה המלחמה ברחבי המדינה, הבקיעים בשלטון והאתגרים הפנים־איראניים, טהרן משווקת את ההסכם המתגבש מול ארצות הברית כהישג אסטרטגי, לא פחות. מבחינתה טראמפ מצמץ ראשון, והעמידה העיקשת שלה תחת לחצים צבאיים, כלכליים ומדיניים אדירים, ←



צילום: הלל פלג

צבי יחזקאלי, פרשן לענייני ערבים בערוץ i24 news: "שלטון האייתוללות אומר: ארצות הברית לא הצליחה להכניע את הרפובליקה האסלאמית, וטראמפ, שבמשך שבועות איים שיפעיל כוח, התקפל ובחר במשא ומתן. לכן, כבר עכשיו ההתנהלות של טראמפ גרמה נזק תודעתי, נזק למערב ובעיקר נזק כבד לישראל"



יותר מ- 50% מהפעילות של תגלית מתקיימת בפריפריה.
זה אומר יותר ליהנות, יותר עסקים מקומיים, יותר מפגשים,
יותר תנועה. תגלית לא מביאה רק מבקרים אלא חוסן,
תקווה וכלכלה.

רוצים לקחת חלק? חפשו בגוגל תגלית

תגלית

מחזקת את ישראל. כבר 25 שנה.



עבר מעמדת המובס לאיומים בהשמדת ארצות הברית וישראל. המנהיג העליון של איראן, מוג'תבא ח'אמינאי

צילום: רויטרס Majid Asgaripour

היא שאילצה את ישראל וארצות הברית להיכנע וללכת להסכם. הגדיל לעשות המנהיג העליון מוג'תבא ח'אמינאי כששיגר השבוע, תוך כדי המשא ומתן, איום חריף לעבר ארצות הברית וישראל, וכתב: 'המשטר הציוני והגידול הסרטני שהוא ישראל, מתקרבים לסוף חייהם'".

כל העת ממשיך המשא ומתן בחדרי חדרים בתיווך פקיסטן וקטאר (שמידת האובייקטיביות שלהן בוודאי מוטלת בספק) ובהשפעה ישראלית מועטה, אם בכלל. גורמים בכירים בישראל מתריעים כי הסכם כזה, אם ייחתם, יהיה קרש הצלה לשרידותו של משטר האייתוללות וישיב לרפובליקה האסלאמית את כוחה כמעצמה אזורית. זאת ועוד, מיליארדים של דולרים ייכנסו סוף סוף לקופת המדינה, כסף שהיא זקוקה לו כמו אוויר לנשימה, וכך תזכה איראן למשאבים וזמן יקר לביסוס שלטונה, יחד עם התארגנות והיערכות צבאית.

נכון לזמן כתיבת שורות אלה הפערים בין ארצות הברית לאיראן גדולים, והדרך לחתימה עוד רחוקה ומלאה מהמורות. אך בישראל עוקבים בדריכות רבה אחרי ההתפתחויות מתוך חשש כבד כי האינטרסים הביטחוניים המהותיים של מדינת ישראל לא יישמרו במלואם, וישראל תיוותר ביום שאחרי עם איום קיומי מתעצם וידיים קשורות.

פוליסת ביטוח איראנית

צבי יחזקאלי, פרשן לענייני ערבים בערוץ i24 news, מתריע כי הסכם המסגרת שמקדם הנשיא טראמפ עלול להתברר כחמור במיוחד בשביל ישראל. "כשמנתחים את המלחמה שטראמפ מוביל, אנחנו צריכים כל הזמן לשים כוכבית אזהרה ולהזכיר לעצמנו שייתכן ומדובר בתרגיל הטעיה או בסוג של לוחמה פסיכולוגית שאנחנו לא מבינים את תכליתה. ואחרי שאמרתי את הערת האזהרה הזאת, אפשר לנתח את המהלכים ואת אופי הניהול של טראמפ, שהוא בעייתי בפני עצמו", אומר יחזקאלי.

"טראמפ כרגע רוצה ללכת להסכם והוא משדר לאיראנים כבר הרבה זמן: 'אם לא תשבו לשולחן המשא ומתן אני אכה אתכם בעוצמה', אבל הם בשלהם. טראמפ רוצה לגרור אותם למשא ומתן והאיראנים מבינים שזה מה שהוא רוצה ומיד הופכים לקשים להשגה, כי הם מעריכים שאופציית הכוח שלו, בסופו של דבר, גם אם היא תחזור לסבב קטן, נגמרה. וטראמפ בדרכו מוכיח שזה אכן נכון. בעיני האיראנים טראמפ נתפס כמי שנרתע ממלחמה, וצריך להבין שמי שרוצה הסכם בשכונה הוא החלש. האיראנים, שהם אשפי המשא ומתן, תיעלו את זה היטב לשרידותם", הוא אומר.

"טראמפ גם מוכיח שזה לא יהיה הסכם שונה מעקרונות ההסכמים שכבר נעשו בעבר, כמו הסכם אובמה. כי הסכם אובמה וגם הסכם טראמפ אינם מדברים על הטרור שמפיצה איראן ועל היסוד המחולל של כל האירוע, והוא שלטון האייתוללות", מסביר יחזקאלי, "שלטון האייתוללות מבין שעם הסכם כזה הוא שורד, ובמזרח התיכון 'אני שורד משמע אני מנצח', כך שמבחינת טהרן בוודאי ידם על העליונה. האיראנים אומרים: 'ארצות הברית לא הצליחה להכניע את הרפובליקה האסלאמית', וטראמפ, שבמשך שבועות איים שיפעיל כוח, התקפל ובחר בשולחן המשא ומתן. לכן כבר עכשיו כל ההתנהלות של טראמפ גרמה נזק תודעתי, נזק למערב ובעיקר נזק כבד מאוד לישראל. כי אם בשורה התחתונה ישראל תחטוף את ההסכם הזה על הראש שלה אז היא תהיה במצב יותר גרוע מאשר לפני המלחמה, מכיוון שהסכם כזה יסגור כל אופציה למלחמה. האיראנים לא טיפשים. הם ייקחו את ההסכם הזה כפוליסת ביטוח, ואז מה תעשה ישראל אחרי שהם יתחמשו ויחזרו לסורם? רק השבוע מוג'תבא אמר: 'מוות לישראל. אנחנו נשמיד אותם'".



צילום: הדר פרלמוטר

שגיב אסולין, לשעבר בכיר במוסד וחוקר במרכז הירושלמי לענייני חוץ וביטחון: "כל הסכם, אבל באמת כל הסכם, עם משטר האייתוללות, הוא רע לישראל, נקודה. אם למישהו היה ספק שהאיראנים היו עושים שימוש בנשק גרעיני, לו רק היה להם אותו, אפשר להתבדות עכשיו אחרי שמבינים את רמת האכזריות שלהם בפגיעה באזרחים שלהם והצעדים שהם מוכנים לעשות להשמדת ישראל"

"תלות באמריקה היא בעיה"

יחזקאלי מתאר את הסכנה הטמונה בהתנהלותו של טראמפ: "הסכם אובמה אמר דבר פשוט: תעצרו רגע את הריצה לגרעין, תתחברו למשפחת העמים ותשחטו את היהודים, רק לא במשמרת שלי. טראמפ למעשה אומר אותו דבר. בואו תגידו שאני ניצחתי אתכם, תעשו הסכם, ותתחייבו רק לעשרים שנה. הדבר הנורא מבחינת מה שטראמפ מסמן לאיראנים הוא שבעצם לא אכפת לו שהם יהיו בשלטון, העיקר שיהיו ילדים טובים. ומבחינת האיראנים זה מצוין, כי ככה הם שורדים ומצליחים לשקם את עצמם".

טראמפ לא מבין את זה?

"טראמפ רואה כלכלה. לפעמים הפעולות והתוכניות שלו מתואמות היטב עם האינטרס שלנו, אבל לפעמים, כשזה לא תואם, טראמפ עושה את השיקולים שלו. הוא עושה את השיקולים שיפתחו את הורמוז ולא יהיו לו צרות עם מחירי הנפט, ושייצרו את החלופות לאספקת נפט. מה אכפת לו שלטון האייתוללות? כך שבמצב הקיים, ישראל נותרת עם אותה בעיה אסטרטגית מלפני המלחמה ובקונסטלציה מורכבת בהרבה: הרפובליקה האסלאמית ממשיכה להתקיים ולקדם את תוכנית הגרעין, לפתח את מערך הטילים הבליסטיים ולהפעיל זרועות טרור במזרח התיכון. משטר האייתוללות החבול והנקמן ימשיך במרוצו להשמדת ישראל".

גם היום, תוך כדי המשא ומתן, הם אפילו לא מסתירים את כוונותיהם.

"ברור. יש משפט שאני לוקח מאז השבעה באוקטובר, שאומר: 'אין לכם מושג עם מי יש לכם עסק'. ובאמת, אין לטראמפ מושג עם מי יש לו עסק. לא בגלל שהוא טיפש, אלא כי זה לא במרחב המחשבות והעולם שלו. הוא לא יכול להבין מה זה רגש שיעי, והוא לא מסוגל להבין שדבר כזה לא יוריד ראש מול כוח. הוא לא מסוגל להבין שהם לא ייכנעו לעולם. טראמפ לא מבין את המוח השיעי הפונדמנטליסטי האסלאמיסטי", הוא מדגיש.

"הוכחה לכך אפשר ללמוד מההתנהלות שלו בעזה. כמה הוא דיבר על הגירה ושכנע והביא את המלך עבדאללה והשפיל אותו בבית הלבן. אבל א־סיסי לא הגיע ועמד על הרגליים האחוריות, והעולם הערבי אמר לו: 'לא יהיה', ולא קרה. לכן טראמפ לא מבין את השכונה עד הסוף", מציין יחזקאלי, "נכון שהוא יותר טוב מביידן, ונכון שאופציית הכוח שלו נמצאת על השולחן, שזה דבר מאוד חשוב בשכונה שלנו, ונכון שהוא הוכיח שהוא יכול להכפיף מנהיגים, אבל כשזה מגיע לכפייה של מדיניות ולהתנהלות מול החברים בשכונה, אנחנו רואים שהוא מתקשה".

אז מה ישראל צריכה לעשות?

"אני חושב שהמלחמה הזאת הוכיחה, שלטוב ולרע, אם יש לך תלות באמריקאים אתה בבעיה, הן בחימוש והן בקבלת החלטה עצמאית. נכון שאין מה לעשות, אנחנו חלק ממטרייה אמריקאית וטראמפ הוא הידיד הכי טוב שהיה לנו בבית הלבן אי פעם, והמכה שאיראן חטפה היא מכה יוצאת דופן בעוצמתה, ואין מדינה בעידן המודרני שחטפה כזו מתקפה ושרדה - אבל אני חושב שבסופו של דבר אנחנו צריכים לפתח עצמאות", הוא פוסק, "כי אם אני מסתכל על תהליכים שמתרחשים בעולם, ועל התהליכים שטראמפ מנסה לעצור כמו הילד עם האצבע בסכר - אלו תהליכים שבסוף יעברו גם אותו. אנחנו צריכים להתכונן לזה, שנהיה עצמאים בהחלטתנו לצאת למלחמות. אם עוזרים לנו - יפה, ואם לא - אנחנו צריכים לקום לגורלנו בעצמנו. יגיע היום שישראל תצטרך לקחת החלטה עצמאית להגן על גורלה".

אולי כבר הגיע היום הזה?

"הגיע, אבל יש לנו את טראמפ. תראי מה קורה בלבנון. חיילינו ניצודים שם, וטראמפ אומר: 'לא עכשיו'. אז הוא נתן לנו קצת לתקוף בדאחייה, בגדול הוא תמיד מתיר קצת, אבל בסוף חוזרים לאותן מוסכמות מוכרות שלא השתנו מעולם. למה עד עכשיו לא ריסקנו את כלי התקשורת באיראן? למה לא חיסלנו את המנהיגים האיראנים, את עבאס עראקצ'י ואת זריף, וכל אלה שמחייכים לעולם? למה אנחנו לא באמת מסירים את המסכה מההתנהגות הצבועה של סעודיה ופקיסטן? אלו דברים שיכולנו לעשות ואנחנו לא עושים, כי אנחנו מוגבלים. ואם ההסכם הזה יסגור לנו את האופציה שנוכל להילחם מול איראן, או לפחות לדאוג לביטחוננו, אז אנחנו בבעיה קשה מאוד. אם ככה תסתיים המערכה, ישראל עלולה לגלות שהיא נשארה עם שלטון האייתוללות שממשיך לאיים, וזו בשורה שהיא לא טובה בשבילנו", מתריע יחזקאלי.

חלון הזדמנויות להפלת המשטר

שגיב אסולין, לשעבר בכיר במוסד וחוקר במרכז הירושלמי לענייני חוץ וביטחון, מתנגד נחרצות לקיום הסכם עם איראן: "אני אחזור ואגיד את מה שאמרתי מתחילת הדרך: כל הסכם, אבל באמת כל הסכם, עם משטר האייתוללות, הוא רע לישראל, נקודה", הוא פוסק, "אני יודע שיש קולות, גם בתוך ישראל, בעד מציאות הסכמית. אני חושב שהיינו בטעות הזאת. ואם למישהו היה ספק שהאיראנים היו עושים שימוש בנשק גרעיני לו רק היה להם אותו, אפשר להתבדות עכשיו, אחרי שמבינים את רמת האכזריות בפגיעה באזרחים שלהם והצעדים שהם מוכנים לעשות להשמדת ישראל".

רק השבוע מוג'תבא ח'אמינאי שיגר איום מפורש לישראל ואמר שהיא קרובה לסופה, וזה תוך כדי משא ומתן.

"אני אומר בצורה שלא משתמעת לשתי פנים: הם לא יזוזו מילימטר מהעמדות שלהם, ואם צד מסוים יתגמש במשא ומתן זה



יש לכם עניין, במיקום מצויין...

הכירו את חוויית המגורים החדשה שלכם בירושלים. במגדלי הים התיכון, בלב שכונת ארנונה התוססת, מחכה לכם קהילה איכותית ומגוונת, עולם עשיר של פעילויות תרבות, פנאי, תוכן וסטנדרט מגורים מוקפד. זה הזמן לבחור באיכות חיים ללא פשרות, במיקום מושלם ובתחושה של בית מהרגע הראשון.

הרשמו להרצאה ובואו לחוות קצת מהחיים אצלנו

מאי-יוני 2026 | 10:30-12:00 (90 דקות)



"ארבע שעות ביום"
מרצה: אוריין צ'פלין



WHEN AI MEETS IMAGINATION
LECTURER: TAL LANIR

סירקו לעמוד ההרשמה

*6010
migdalei.co.il

מגדלי הים התיכון
דיור מוגן בארנונה

שלם וקח עוד היום אצלך בבית

מחסני חשמל

הרשת הזולה והמשתלמת בישראל

73 מרכזי מכירה ושירות בפריסה ארצית

התחייבות למחיר הזול ביותר!!

השרות הטוב בישראל

JVC
SMART TV
100" QLED LT-100NQ7165W במקום ~~5,490~~ ₪ **4,990** ₪
70" LT-70N7175 במקום ~~1,990~~ ₪ **1,690** ₪
60" LT-60N7175 במקום ~~1,490~~ ₪ **1,190** ₪

LG מסך 65″
65" 65UA73006LA במקום ~~2,190~~ ₪ **1,990** ₪

TCL מסך 55″
55" 55V61C במקום ~~1,490~~ ₪ **1,290** ₪

Hisense מסך 43″
43" 43E79Q במקום ~~1,190~~ ₪ **990** ₪

SAMSUNG מסך 98″
98" UE98DU9000 במקום ~~6,990~~ ₪ **6,490** ₪

Hisense
75" 75U62NQ במקום ~~3,690~~ ₪ **3,390** ₪

SAMSUNG
75" UE75U8000F במקום ~~3,190~~ ₪ **2,790** ₪
70" UE70U8000F במקום ~~2,895~~ ₪ **2,479** ₪
65" UE65U8000F במקום ~~2,290~~ ₪ **1,990** ₪

TCL מסך 75″
75" 75V6C במקום ~~2,990~~ ₪ **2,690** ₪

TCL
85" 85T8C במקום ~~5,490~~ ₪ **4,590** ₪
98" 98T8C במקום ~~7,990~~ ₪ **6,990** ₪

מחשב נייד
Authorized Reseller
MacBook Neo
Apple A18 Pro chip
6-core CPU
5-core GPU
8GB
512GB SSD
הרחבת אחריות לשנתיים נוספות בתוספת של 199 ₪ במקום 1000 ₪
2,685 ₪

Authorized Reseller
APPLE IPHONE 17E 256GB **2,549** ₪

SAMSUNG
SAMSUNG GALAXY A36 128GB 5G 6GB RAM SM-A366B/DS **1,039** ₪

XIAOMI
XIAOMI 15C REDMI 8GB RAM 256GB **599** ₪

ערכת משקפי מציאות מדומה
SONY PLAYSTATION VR2 במקום ~~1,799~~ ₪ **1,549** ₪
מוגבל ליחידה ללקוח

קורקינט חשמלי
שיכוך קידמי
כולל צג דיגיטלי צמיגי אוויר "10 לרכיבה יציבה ובטוחה
Falcon A10 במקום ~~1,099~~ ₪ **899** ₪

SONY
אוזניות גיימינג אלחוטיות
SONY PULSE ELITE במקום ~~599~~ ₪ **439** ₪
מוגבל ליחידה ללקוח

אוזניות אלחוטיות
baseus
Bass BP1 NC TWS Earbuds
כולל סינון רעשים אקטיבי ANC במקום ~~199~~ ₪ **99** ₪

DREAME
שואב אבק ומקרצף רובוטי Dreame D20 Ultra במקום ~~2,190~~ ₪ **1,990** ₪

roborock
שואב אלחוטי שוטף Roborock F25 Ace במקום ~~1,690~~ ₪ **1,490** ₪

tineco
שואב ושוטף רצפות אלחוטי חכם Tineco iFloor 5
2 שנות אחריות
במקום ~~990~~ ₪ **788** ₪

JBL רמקול אלחוטי נייד
JBL Flip 7 במקום ~~409~~ ₪ **349** ₪

מדפסת ציבעונית אלחוטית משולבת
DeskJet 2910 All-in במקום ~~279~~ ₪ **229** ₪

ELECTRA
מאוורר מגדל מעוצב זרימת אוויר חזקה אלקטרה כולל שלט
SKJ-CR065 במקום ~~499~~ ₪ **379** ₪

אלקטרה
מאוורר תקרה ותאורה 52″
מנוע DC + שלט
שחור/לבן
ZY704-52W במקום ~~449~~ ₪ **349** ₪

SENSOR
מאוורר רצפתי 16″ במקום ~~139~~ ₪ **99** ₪

Selmor
מאוורר עמוד 16″ במקום ~~99~~ ₪ **79** ₪
WS-49T

אלקטרה
קטלן יתושים חשמלי אלקטרה
GH-18N במקום ~~129~~ ₪ **99** ₪

מזגן עילי

TADIRAN · ELECTRA AIR · TORNADO · Haier · SENSOR · TCL · ELCO · SAGA · Coolair



1 כ"ס החל מ- ₪799

2 כ"ס החל מ- ₪1,490

מזגן נייד

TORNADO · ELECTRA AIR · TADIRAN · SAGA · SENSOR



החל מ- ₪699

מקפיאים

אלקטרה · SAMSUNG · Blomberg · Hisense · Haier · LIEBHERR



החל מ- ₪499

Haier
מקרר האייר 4 דלתות זכוכית שחורה
681 ליטר
HRF 825FB
במקום ~~3,190~~ ₪
₪7,790
יצרן קרח
התקן שבת מובנה



SAMSUNG
מקרר טריפל 3 דלתות מקפיא תחתון סמסונג
550 ליטר
RF57C5100SL
במקום ~~5,890~~ ₪
₪5,690
3 שנות אחריות



אלקטרה
מקרר מקפיא עליון אלקטרה
635 ליטר
EL675W
במקום ~~3,850~~ ₪
₪3,290
מקרר ענק



מקרר 4 דלתות מקפיא תחתון
500 ליטר
RNF-600GA-BSS
במקום ~~1,990~~ ₪
₪1,990



אלקטרה
מקרר מקפיא עליון אלקטרה
206 ליטר
במקום ~~899~~ ₪
₪699
EL217W



SAMSUNG
מכונת כביסה פתח חזית סמסונג
9 ק"ג
במקום ~~2,250~~ ₪
₪1,990
WW9STA046AH



אלקטרה
מכונת כביסה פתח חזית אלקטרה
12 ק"ג
EL1200
במקום ~~2,149~~ ₪
₪1,790
5 שנות אחריות (4+1)



אלקטרה
מכונת כביסה פתח עליון אלקטרה
7 ק"ג
EL10070
במקום ~~1,690~~ ₪
₪1,345



מכונת כביסה פתח חזית 1-8 ק"ג
8 ק"ג
במקום ~~1,190~~ ₪
₪899
GL8 - WMQ8W



אלקטרה
מכונת כביסה פתח חזית אלקטרה
EL60
במקום ~~749~~ ₪
₪699



BOSCH
מדיח כלים רחב 13 מערכות כלים
במקום ~~2,590~~ ₪
₪2,490
SMS2HTW02E



אלקטרה
מדיח כלים רחב צג דיגיטלי
EL2006BL
במקום ~~1,290~~ ₪
₪990
5 שנות אחריות (4+1) במקום 199 ₪



Electrolux
תנור אפיה בנוי אלקטרולוקס
במקום ~~1,690~~ ₪
₪1,549
EOH3101X



Sauter
כיריים גז זכוכית קריסטלית סאוטר
זכוכית
SHG6002 B/W
במקום ~~999~~ ₪
₪849



תנור אפייה משולב כיריים גז 4 להבות
Apetito50 10E
₪999
במקום ~~1,190~~ ₪



NINJA
מכונת קפה אספרסו חצי אוטומטית
LUXE CAFE PRO SERIES ES703
אחריות יבואן רשמי
₪2,190
במקום ~~2,490~~ ₪



אלקטרה
מכונת קפה טוחנת אלקטרה
מארז 1 ק"ג פולי קפה מתנה!
במקום ~~1,490~~ ₪
₪990
3565



ELECTRA PRO
מיקסר מקצועי 7.5 ליטר
שחור מט/לבן מט
EF717EA5-A
במקום ~~3,190~~ ₪
₪1,990
כולל מטחנת בשר וקערה נוספת
סדנת אפיה מתנה



magimix
מעבד מזון מג'ימיקס
CS3200CMSE
במקום ~~990~~ ₪
₪799



BOSCH
כיריים אינדוקציה בוש
חד פאזי
אינדוקציה
במקום ~~1,990~~ ₪
₪1,690
PUE611BB5E



ELECTRA
בר מים וקרח משולב 3 ב 1
מים חמים/קרים/קוביות קרח
3 סננים במתנה
ללא צורך בהתקנה חיצונית
במקום ~~1,490~~ ₪
₪1,290



sodastream
מכשיר סודה סטרים מתנה
במקום ~~1,590~~ ₪
₪1,490



ELECTRA
בר מים טאצ'
התקנה מוזלת בבית הלקוח
RXW-210

ELECTRA PRO
גריל מקצועי חשמלי לצלייה + כיסוי מדפי צד מתקפלים
זוג פלאנצ'ות בתוספת של 99 ₪
עוצמתי במיוחד 3000 וואט
במקום ~~1,490~~ ₪
₪1,290
KYS-203A



ELECTRA PRO
מכונת ברד וגלידה רכה אלקטרה
במקום ~~899~~ ₪
₪699
FS303



אלקטרה
מכונת קרח נפח 1.1 ליטר אלקטרה
GSN-Z6Y1
במקום ~~299~~ ₪
₪249



SENSOR
מצנן אוויר מנוע עוצמתי לקירור מהיר
SE-23AR
במקום ~~299~~ ₪
₪249



SENSOR
מצנן אוויר מיני
SE-4R
₪169



שעות פתיחה: בימים א'-ה': 09:30-21:30 שישי וערב חג: 09:00-15:00 מוצאי שבת וחג: חצי שעה מצאת השבת עד 23:00

בתוקף עד- 1.6.26 או עד גמר המלאי, המוקדם מביניהם | ט.ל.ח. | מינימום מלאי 10 יחידות, בכפוף לתקנון המופיע בחנויות | התמונות להמחשה בלבד | המחיר הקודם של המוצר שבמבצע היה בתוקף לפחות יום



אם ישראל תפעל נגד חיזבאללה היא תוצג כמי שמטרפדת את ההסכם. כוחות צה"ל בלבנון

צילום: דובר צה"ל

תמיד יהיה המערב. כיום אנחנו נמצאים במקרה הכי קיצוני של פער אדיר בין ההישג הצבאי והביטחוני של ארצות הברית וישראל ובין ההישג המדיני שמגיע אחריו. וזה נובע בעיקר מחוסר הסבלנות האסטרטגית וחוסר מוכנות לקיים עימות לאורך זמן עם גורם שיעי קיצוני פונדמנטליסטי, שהמטרה שלו היא אחת: להשתלט על המערב ולהביא לניצחון אסלאמי־שיעי בעולם".

טראמפ לא רואה את זה?

"אני חושב שפעם אחרי פעם המערב נופל בגישה שלו מול גורמים אסלאמיסטיים פונדמנטליסטים. המערב, כשחקן ריאלי עם סט שיקולים וערכים שונים לחלוטין, נופל בהערכות שלו. וכשאנחנו מדברים במושגים כאלה והם מדברים במושגים אחרים לגמרי - זה תמיד יגיע להתנגשות ולחוסר הסכמה".

אז מה ישראל צריכה לעשות?

"בסיטואציה הנוכחית ישראל צריכה להגיד תודה רבה לארצות הברית, באמת ולא בציניות. ביחד עם ארצות הברית הושגו דברים גדולים ואולי גם יושגו בהמשך, אבל בשביל ישראל מדובר באיום קיומי, חד־משמעי, בעוד שלארצות הברית מדובר באיום אבל לא איום קיומי. ודאי שישראל צריכה להסתכל על זה גם בפרספקטיבה רחבה יותר, להבין שזה המקסימום שאנחנו מקבלים מממשל טראמפ ובעתיד יהיו ממשלים פחות אוהדים, ולכן ישראל חייבת לדאוג לעצמה בעצמה. היא צריכה לפתוח בפעולה חשאית מיוחדת ואינטנסיבית באמצעים מיוחדים כאלה ואחרים להפלת המשטר האיראני".

אבל ארצות הברית כובלת את ידינו. אתה בעצם אומר להגיד לארצות הברית: די?

"ארצות הברית דואגת לאינטרסים שלה, וישראל צריכה לעמוד על הקווים האדומים שלה. אין ספק שזה אירוע מורכב ואפילו מורכב מאוד", מחדד אסולין, "ולכן אמרתי שהדגש הוא על פעילות חשאית ועל פעילות מיוחדת לפעול להפלת המשטר לאורך זמן. אני מאמין שיש חלון הזדמנויות להפיל את משטר האייתוללות עד סוף ממשל טראמפ".

זה עדיין רלוונטי?

"להערכתי כן, אבל בתנאי אחד: לדאוג לא לפתוח להם את הברז הכלכלי. אם יאפשרו מעבר כספים לממשל בטהרן אנחנו בבעיה. אם יתמידו בחנק הכלכלי, אזי הפלת המשטר רלוונטית יותר מתמיד. זה יהיה אפשרי יותר מכל זמן אחר בהיסטוריה, כי יש פער עצום בין המצב שהמשטר האיראני נמצא באמת ובין מה שהוא משדר כלפי חוץ".

אולי דווקא בגלל זה הדהירה להסכם כל כך מתסכלת.

"גם ארצות הברית הייתה מעדיפה לראות את הממשל האיראני חולף מהעולם, אבל אני לא בטוח שהם מוכנים לשלם את מה שצריך לצורך כך. אבל בניגוד לארצות הברית, לישראל אין את הפריבילגיה או את הבחירה שלא לעשות את זה. ולכן צריך לחזור בכל הכוח לפרויקטים כאלה, ויש הרבה מה לעשות באזורים האלה".

מלכוד בחזית הצפונית

ישראל יכולה להסכים להתחייב במסגרת ההסכם לא לתקוף בעתיד, גם כשאיום הגרעין או מערך הטילים הבליסטיים יעלה שלב?

"חד־משמעית לא. זה קו אדום ישראלי, ואני חושב שגם האמריקאים לא יכבלו את ידיה של ישראל באיומים מסוג זה".

אבל בלבנון זה קורה.

"לצערי בלבנון ארצות הברית נפלה בפח האיראני, וכשארצות הברית נופלת בפח האיראני גם אנחנו נופלים בו. האיראנים יצרו מצב מתוחכם כשמצד אחד הם ממשיכים באש על ישראל באמצעות חיזבאללה באופן קבוע, ובמקביל הם מנהלים משא ומתן עם ארצות הברית. חיזבאללה חשוב למשטר האיראני יותר משהאזרחים שלו חשובים לו. חיזבאללה הוא הזרוע הכי חשובה למשטר האיראני נגד ישראל, בגלל הקרבה הגאוגרפית ובגלל היכולת להתיש אותנו על הגבול. כבלו את ידינו, אבל הסכמה למשוואה הזאת היא טעות. אין ספק שאנחנו מנצחים את איראן מבחינה צבאית, אז איך מגיעים למצב שמניצחון צבאי כל כך גדול, ומפגיעה כל כך עמוקה באויב, אנחנו מסכימים לתנאים מדיניים כאלה של חיבור בין הזירות?" הוא תוהה, "אני בוודאי מבין את המורכבות, אבל אין לנו את האפשרות להסכים לחיבור הזה בין לבנון לאיראן. ההסכמה הזאת, שנעשתה בלחץ אמריקאי מאוד גדול, הביאה עכשיו למצב אבסורדי שאם ישראל תגיב לחיזבאללה ותעלה את רף הלחימה היא תואשם כמי שמטרפדת את ההסכם הגדול עם איראן".

לו אתה יושב מול ראש הממשלה היום, מה אתה אומר לו?

"אני אומר לו בצורה ברורה, שהמשוואה שנוצרה בחזית הצפונית לא יכולה להימשך ולו דקה אחת יותר, ולא משנה מה המשמעויות של זה מול איראן ומול ארצות הברית. יש משא ומתן וציר מדיני מול ממשלת לבנון, וצריכה להיות מוכרזת מלחמה מול חיזבאללה. דין הדאחייה כדין רפיח. הדאחייה צריכה להיות משוטחת לחלוטין, ויש להוציא את כל הכפרים השיעיים מדרום לבנון ולפגוע פגיעה לא מתפשרת בכל אינטרס של חיזבאללה ושל גורמים לבנוניים שקשורים לחיזבאללה. אין לנו שום אפשרות אחרת להכריע את האירוע הזה. המחיר כבד מדי, וזה לא רק המחיר הנוראי של אובדן חיי החיילים, זה גם המחיר האסטרטגי במאבק בציר השיעי כולו", הוא מציין.

> **צבי יחזקאלי:** "אני חושב שהמלחמה הזאת הוכיחה שלטוב ולרע, אם יש לך תלות באמריקאים אתה בבעיה. נכון שאין מה לעשות, אנחנו חלק ממטרייה אמריקאית וטראמפ הוא הידיד הכי טוב שהיה לנו בבית הלבן אי פעם, והמכה שאיראן חטפה היא מכה יוצאת דופן בעוצמתה, אבל אני חושב שבסופו של דבר אנחנו צריכים לפתח עצמאות ולקום לגורלנו"

"במשא ומתן מול איראן אני חושב שישראל צריכה להחריג את עצמה מכל הסכם בנוגע לקווים האדומים שהוצבו פעם אחר פעם: סוגיית הגרעין, מערך הטילים, והקשר לפרוקסיז. הדבר השני, להציב דרישה חד־משמעית שבשלב הראשון צריכה להיות הוצאת האורניום המועשר, וזה ממש לא יכול להיות פעולה בהמשך הדרך. כי ברגע שזה יהיה עוד 30 יום או עוד 60 יום, המשטר האיראני בתחכומו ובמערומיו ימסמס את זה. זו חייבת להיות דרישה ברורה ואין סיבה שמי שניצח במלחמה הקינטית יפסיד בתחום המדיני. והדבר הכי משמעותי להפלת המשטר לאורך זמן זה לא לשחרר כספים למשטר האייתולות. זה הדבר שהכי יכאב להם. אי שחרור הכספים הוא קריטי כי זהו צינור החמצן של המשטר ומעניק לו את היכולת לשרוד".

הפערים בין הצדדים עצומים, עד כמה אתה מעריך שבאמת נגיע להסכם?

"אני מנסה להפריד בין משאלת לב ובין הערכה. אני מעריך שבסופו של דבר יאריכו את המשא ומתן עוד ועוד, ואולי גם אם הוא לא יהיה הסכם דה־פקטו, הוא יהיה מציאות של אי־לחימה. כל עוד יש אי־לחימה, לא משחררים להם כספים וממשיכה מציאות של חנק כלכלי לאיראן - זה אירוע טוב לישראל. יכול להיות שהוא אפילו יותר טוב לישראל מאשר מכה צבאית שעיקרה הצהרתי ולא באמת לצורך הכרעה. לכן, כמו שהדברים נראים היום כשהחתירה היא להסכם - זאת סיטואציה שהיא לא טובה לישראל. אני מקווה שהנשיא טראמפ יתעשת. ובכל מקרה, אין לי ספק שראש הממשלה גם הוא היה רוצה לראות את הדברים אחרת, ופועל בכל כוחו לטובת ישראל". ■

רחובות.
עיר המדע
והתרבות

30 שנות עשיה של חסד
הוד ישראל

בואו לחגוג עימנו

30 שנות עשייה

נתינה ואהבת ישראל

כ"ה סיוון תשפ"ו (10.06.26) | אולם 'ויקס' – מכון ויצמן

19:30 פתיחה + כיבוד קל 20:30 תחילת מופע

בתוכנית:

דברי ברכה - נציג הארגון

להקת צלילי הכלייזמר

במופע מרגש וסוחף

הזמר: **אריאל קנדבי**

מנחה: **מוני מושונוב**

תפילת ערבית 20:10

הגרלת פרסים בסוף הערב!

לכרטיסים – צביה זידובר: 052-2319959 | מחיר כרטיס 70 ₪

משרדי העמותה: רח' גולדברג 2, טל' מוקד: 08-9368886 מען מכתבים: בר שאול 1, רחובות 76251
עמותה מס' 580300648, פטור ממס לפי סעיף 46 חשבון מס' 625127 בנק מזרחי טפחות 434, רחובות



צריך עוד זמן כדי לתקן את המצב הביטחוני לפני שהולכים לבחירות. גפני ונתניהו

צילום: יונתן זינדל פלאש 90

נפילת הגוש

מצד אחד הרב לנדו הודיע שבעקבות נפילת חוק הגיוס הם לא מחויבים יותר לגוש הימין. מצד שני לא מקדמים את החוק לפיזור הכנסת ← מצד שלישי חברי כנסת חרדים נפגשו עם איזנקוט. מצד רביעי קשה לראות אותם מסתדרים בממשלה עם לפיד, ליברמן וגלעד קריב. מצד חמישי כבר היו דברים מעולם ← האם החרדים באמת פתוחים להצעות, או שהכול רק תרגיל פוליטי? תלוי את מי שואלים

אסף משניות

נדמה שכבר שנים ארוכות מחנה נתניהו לא עמד בפני צומת דרכים קריטי כל כך כמו אירועי השבוע החולף. הדברים שאמר מנהיג הציבור הליטאי הרב דב לנדו, שעל פיהם גוש נתניהו לא קיים יותר, הובילו לסערה פוליטית שעשויה, בתרחישים מסוימים, לעצב מחדש את המערכת הפוליטית.

"אין לנו אמון יותר בנתניהו. נעשה מכאן והלאה רק מה שטוב ליהדות החרדית. המונח 'גוש' לא קיים יותר מבחינתנו", אמר הרב לנדו כבר לפני כשבועיים, והצית את מה שהגיע לשיא, נכון לכתיבת שורות אלה, בשבוע החולף. כידוע, הנתק בין החרדים למחנה נתניהו נסוב סביב סוגיית חוק הגיוס. נתניהו הבטיח למפלגות החרדיות, בזמן העברת התקציב, כי יצליח להשיג את 61 האצבעות הדרושות על מנת להעביר את חוק הגיוס. אלא שלפני כשבועיים נתניהו הודיע לגפני, גולדקנופף ודרעי את מה שהיה ברור מהרגע הראשון שהחוק עלה על השולחן: אין אפשרות להשיג 61 אצבעות לחוק.

מבחינת החרדים זה היה הקש ששבר את גב הגמל, ומאותו הרגע החל התהליך לפיזור הכנסת, כאשר ביום רביעי שעבר הצעת החוק לפיזור הכנסת של הקואליציה עברה בקריאה טרומית ברוב של 110 חברי כנסת. אלא שנתניהו הורה להמשיך ולעכב את קידום פיזור הכנסת, מה שמנע את האפשרות שהבחירות יתקיימו עוד לפני ראש השנה. נכון לכתיבת שורות אלה, החרדים מנסים עדיין להפעיל לחץ כדי שהבחירות יתקיימו בשבוע של עשרת ימי תשובה. נתניהו מתנגד גם לזה.

סירובו של נתניהו לקדם את פיזור הכנסת הוביל את מערכת היחסים שבין החרדים לליכוד בשבוע החולף לשלב האיומים. בין היתר דרשו החרדים מנתניהו לקדם את החוק לפיזור הכנסת, ולאחר שראו כי הוא לא מתכוון לעשות זאת, נזרק לאוויר האיום שהמפלגות החרדיות יתמכו בהצעת אי אמון קונסטרוקטיבית. משמעותה של ההצעה היא הרכבת ממשלה חלופית עוד בכנסת הנוכחית, ובפועל הדחתו של נתניהו מראשות הממשלה. לבסוף החרדים לא המשיכו עם האיום המדובר.

ביום רביעי השבוע נמשכה מסכת האיומים. הפעם מדובר היה בחוק המעונות השנוי במחלוקת. כזכור, במסגרת הסנקציות שהוטלו על החרדים נשלל המימון למעונות יום ממשפחות של אברכים חרדים. כבר חודשים ארוכים מנסים החרדים להעביר חוק עוקף בג"ץ, אך ללא הצלחה לאור התנגדות הקואליציה. חלקים בקואליציה, בדגש על הציונות הדתית, התנו את תמיכתם בחוק בקידומו של חוק גיוס שיוביל לגיוס חרדים. אלא שהחוק שקודם על ידי הקואליציה היה שנוי במחלוקת חריפה בתוך הקואליציה עצמה, לאור העובדה כי הוא לא היה מוביל לגיוס חרדים.

בשעות הבוקר של יום רביעי התברר כי לא בטוח שיהיה רוב להעברת החוק בקריאה טרומית. בעקבות זאת החרדים איימו כי יתמכו בהצעת האופוזיציה להקמת ועדת חקירה

גורם במפלגות החרדיות: "עם מי בדיוק המפלגות החרדיות יכולות לשבת? עם יאיר גולן, שרוצה נישואים אזרחיים? עם גלעד קריב, שיקדם ויכניס עוד ועוד את התנועה הרפורמית? עם מי שרוצים תחבורה ציבורית בשבת? זה הרי לא באמת ייתכן ולא באמת אפשרי. לכן הדיבורים על עזיבת הגוש, גם אם הם נאמרים מפי הרב לנדו, לא באמת מחזיקים במציאות"

בס"ד

ש שאנן
עיש ד"ר יבנין
האקדמית הדתית לחינוך



"הִנֵּנִי
לדבר הנעלה ביותר"
הרב חיים דרוקמן זצ"ל

דווקא עכשיו,
תואר בחינוך.

לגברים, בוגרי ישיבות וחרדים

תואר ראשון ותעודת הוראה
במסלולים יסודי, על-יסודי, רב-גילאי ובין מסלולי

בהתמחויות: מקרא | תושב"ע | מתמטיקה | אנגלית
היסטוריה | חינוך בלתי פורמלי | חינוך מיוחד

תואר שני
מקרא | חינוך | אנגלית | ייעוץ חינוכי

לימודי המשך
הסבת אקדמאים להוראה | הסמכה ל-B.Ed. | הרחבת הסמכה

14.6 יום פתוח פטור מדמי רישום לנרשמים ביום הפתוח

ההרשמה לתשפ"ז בעיצומה **8781***

- הכרה בלימודים קודמים לזכאים
- קרבה לרכבת ולמטרונית
- מערך השמה לבוגרים
- מלגות לזכאים
- מיטב המרצים

הים התיכון 7, קריית שמואל, חיפה | rishum@shaanan.ac.il



←
מצד אחד מערער את נתניהו,
מצד שני צובר יתרון מול בנט.
גדי איזנקוט

צילום: טל גל פלאש 90

ממלכתית למחדלי שבעה באוקטובר. האיום הזה הוביל לחששות גדולים בקואליציה, שהצליחה לגייס את הרוב כדי להעביר את חוק המעונות בקריאה טרומית.

אלא שקשה היה שלא להבחין בעובדה כי גם כעת בתוך הקואליציה ישנה מחלוקת חריפה הן לגבי חוק המעונות והן לגבי חוק הגיוס. מפלגת 'הציונות הדתית' נעדרה מההצבעה, תחת האמירה כי לא יכול להיות שחוק המעונות יעבור בלי שהחרדים מעבירים חוק גיוס. חברי הכנסת של 'הימין הממלכתי' של שר החוץ גדעון סער התקזזו עם חברי כנסת מהאופוזיציה, ואילו חבר הכנסת דן אילוז היה היחיד משורות הקואליציה שהצביע נגד החוק. לבסוף החוק עבר ברוב של 44 תומכים מול 36 מתנגדים. לאחר ההצבעה תקפו המפלגות החרדיות את השר סמוטריץ' ואת חברי מפלגתו על היעדרותם מההצבעה. בתוך המליאה עצמה התחולל קרב צעקות בין חבר הכנסת אילוז לבין חברי הכנסת החרדים.

נתוני ההצבעה עשויים להעיד על מהלכים שמתבשלים במסדרונות הכנסת בימים האחרונים, וייתכן שמלמדים על ציר שיהנדס מחדש את המערכת הפוליטית בישראל וישבור את המחנות המקובלים. חוק המעונות עבר בקריאה טרומית כי חלקים נרחבים מחברי הכנסת של האופוזיציה נעדרו מההצבעה. המפלגות הערביות, שגם הן נהנות מהחוק, לא נכחו במליאה. במשך שנים ארוכות ישנו שיתוף פעולה פורה בנושאים אלה בין המפלגות החרדיות למפלגות הערביות. אך מלבדן, גם חברי כנסת ב'ישראל ביתנו' וב'יש עתיד' נעדרו מההצבעה.

תוכנית איזנקוט להובלת הגוש

הקריצה של חלקים באופוזיציה למפלגות החרדיות מגיעה בשבוע שבו נדמה כי החרדים מסמנים את דרכם החוצה ממחנה נתניהו. השיא היה בפגישה שנערכה השבוע בין נציגי המפלגות החרדיות לבין יושב ראש מפלגת 'ישר' גדי איזנקוט. מטרת הפגישה הרשמית הייתה לפתח מערכת יחסים בין שני הצדדים, לקראת מה שעשוי להוביל לשיתוף פעולה בכנסת הבאה.

אלא שלצדדים בפגישה הייתה מטרה אחרת לגמרי. החרדים רצו להלחיץ את נתניהו, במטרה להראות לליכוד כי הצהרתו של הרב לנדו לא הייתה ללא כיסוי והם אכן בדרך למחנה פוליטי אחר. אצל איזנקוט, מטרת הפגישה הייתה מצד אחד לערער את הקואליציה ולהרחיב בה את הסדק, ומצד שני למצב את עצמו במחנה האופוזיציה כמי שיכול להביא אצבעות מהצד השני. מדובר באלמנט קריטי במאבק על הובלת הגוש מול נפתלי בנט, שמאז האיחוד עם לפיד הספיק לאבד בין ארבעה לשישה מנדטים בסקרים.

> **שמואל רוזנר, עורך אתר 'המדד' ומחבר הספר 'בעניין החרדים':** "אני לא חושב שהחרדים יקבלו מאיזנקוט חוק טוב יותר, אבל נתניהו לא הצליח להעביר חוק, ואיזנקוט יכול להגיד להם שהוא כן יצליח. זה לא יהיה מה שהם חלמו עליו, אבל זה כן יהיה משהו שמבחינתם יהיה טוב יותר מהמצב כיום בלי חוק"

הפגישה אכן הצליחה לעמוד במטרות הללו. מצד אחד, החרדים הצליחו להלחיץ את הליכוד ונתניהו ולקבל בתמורה את חוק המעונות בקריאה טרומית. מצד שני, איזנקוט הצליח להרחיב את הקרע בתוך הקואליציה, כאשר בציונות הדתית מציינים את הפגישה הזאת כאחת מהסיבות להיעדרותם מההצבעה ברביעי.

בסביבת איזנקוט ניסו להוכיח משהו נוסף בפגישתם עם החרדים. מאז כניסתו לפוליטיקה, וביתר שאת מאז שהוקמה מפלגתו 'ישר', הואשם איזנקוט כמי שלא יודע לנהל פוליטיקה. הריאיון המקיף שנתן לתוכנית 'עובדה' ושודר בשבוע שעבר רק החריף את הבעיה, סביב אירועי האיחוד של בנט ולפיד. במהלך מול החרדים ניסה איזנקוט להוכיח גם שהוא יודע לעשות פוליטיקה, וגם שהוא אופוזיציה הרבה יותר אפקטיבית לנתניהו מאשר לפיד ובנט.

אלא שלמרות הרווח הפוליטי שרשמו שני הצדדים מהפגישה המדוברת, הפער העיקרי - חוק הגיוס - נותר בעינו. לפי גורמים המעורים בפרטי הפגישה, סוגיית חוק הגיוס כלל לא עלתה על השולחן במהלכה, שכן המטרה לא הייתה לבדוק מה איזנקוט מציע לחרדים תמורת התמיכה בו בכנסת הבאה. במפלגתו של איזנקוט אמרו השבוע כי אין בכלל על מה לדבר מול החרדים, כל עוד הם לא מוכנים לעיקרון 'שירות לכול'. "כשגדי בעזרת השם יהיה ראש ממשלה, החרדים יתגייסו לצה"ל. ברירת מחדל תהיה שחרדים מתגייסים לצבא, אלא אם כן הם יהיו חלק מהקומץ שיזכו להיות אלה שלומדים. אנחנו הולכים בכל הכוח על גיוס של אחינו החרדים לצבא, יש לנו תוכנית ריאלית שנותנת כבוד גם לתורה וללומדיה", אמר השבוע השר לשעבר וחבר מפלגת 'ישר' מתן כהנא לאתר 'כיפה'.

מפלגתו של איזנקוט הייתה גם מהיחידות שגיבשו תוכנית לחוק גיוס אלטרנטיבי לחוק שעליו עבדו בקואליציה. בליבת החוק מופיעים העקרונות הבאים: כל אזרח ישראלי יחויב בשירות למדינה, כאשר שירות צבאי קודם לשירות אזרחי־לאומי; צה"ל יבחר ראשון את מי הוא רוצה וצריך ואת מי להעביר למסלול השירות האזרחי־לאומי; שלושה אחוזים בלבד מסך מחזור הגיוס יוכלו לקבל פטור 'תורתו אומנותו' למשך שנה, תוך מגבלת פטורים מצטברת; יופעלו סנקציות אישיות ופליליות נגד מי שלא מתגייס.

בראיונות שנתן בתקשורת דיבר איזנקוט על כ־4,500 חרדים בשנה שיקבלו פטור. מדובר על מספר גדול בהרבה ממה שמופיע בתוכנית הרשמית של המפלגה. ויחד עם זאת, עדיין מדובר על פער עצום לעומת רצונם של החרדים. אלא שבימין טוענים שההצהרות לפני הבחירות הן משהו אחד, ומה שיקרה לאחר מכן יהיה אחר לגמרי.

שמואל רוזנר: "סוגיות הליבה של דת ומדינה ושל יהודה ושומרון לא יהיו בלב מערכת הבחירות הקרובה, וסביר להניח שגם לא בממשלה הבאה. כרגע הסנקציות שיש על החברה החרדית יכולות להוביל לכך שהציבור יסמוך על המנהיגים הרוחניים שלהם, גם אם זה אומר ישיבה עם איזנקוט. צריך לזכור שאיזנקוט ממש לא פסול אצל החרדים"



גולן בעד, גולן נגד

מי שחיזק את הטענות האלה היה לא אחר מאשר יושב ראש מפלגת 'הדמוקרטים' יאיר גולן. בהקלטה שנחשפה ביום שלישי השבוע בחדשות 14, נשמע גולן אומר את הדברים הבאים: "אני לא פוסל את החרדים. ממש לא. אם האפשרות להקים ממשלה תהיה מותנית בזה שמפלגה חרדית תצטרף, אני אצביע בעד, בתנאי שהליכוד, סמוטריץ' ובן גביר לא יהיו שם". גולן גם הוסיף שההצעות של שאר המפלגות באופוזיציה לחוק גיוס הינן פופוליסטיות וחסרות היתכנות.

ביום רביעי, ולאחר הסערה הציבורית, ניסה גולן למזער נזקים ואמר: "המפלגות החרדיות פסלו את עצמן, נקודה. אי אפשר לעודד השתמטות בזמן מלחמה. אי אפשר לחיות על חשבון המדינה בלי לתת לה בחזרה. אי אפשר לכפות על מיליוני ישראלים איך להתחתן, איך לנסוע ומה ללבוש. סיימנו לוותר על הערכים שלנו".

גורמים במפלגות החרדיות אמרו השבוע ל'בשבע' כי השיח על עזיבת מחנה הקואליציה אינו באמת רציני, שכן אין למפלגות החרדיות אפשרות לשבת בממשלה עם לפיד, גולן ובנט. "זה לא באמת רלוונטי. האפשרות לא באמת מונחת על השולחן. מה שמשנה זה מה יהיו תוצאות הבחירות והאם הקואליציה הזאת תצליח להשיג רוב, או שלא", אומרים הגורמים.

ואם אף צד לא ישיג רוב, כמו שנראה בסקרים, המפלגות החרדיות יעברו לצד האופוזיציה?

"איך? עם מי בדיוק המפלגות החרדיות יכולות לשבת שם? עם יאיר גולן, שרוצה נישואים אזרחיים? עם גלעד קריב, שיקדם ויכניס עוד ועוד את התנועה הרפורמית? עם מי שרוצים תחבורה ציבורית בשבת? זה הרי לא באמת ייתכן ולא באמת אפשרי. לכן הדיבורים על עזיבת הגוש, גם אם הם





←
בעד קואליציה עם החרדים, בלי הליכוד, בן גביר וסמוטריץ'. יאיר גולן בחשיפת ערוץ 14

צילום מסך

נאמרים מפי הרב לנדו, לא באמת מחזיקים במציאות".

אבל בסוף יש לכם בעיה קשה, שלחוק הגיוס אין רוב בקואליציה הנוכחית.

"נכון, אבל מי שחושב שמהאופוזיציה נקבל חוק טוב יותר חי באשליות. לא נקבל מאף אחד חוק טוב יותר ממה שהקואליציה הזאת הניחה על השולחן. ואפילו היא לא מצליחה להעביר את החוק הזה. המחיר של הליכה עם השמאל פשוט גבוה מכדי שיהיה ניתן לקחת אותו".

בעבר המפלגות החרדיות כבר ישבו בממשלות שמאל, למה שהפעם זה יהיה אחרת?

"קודם כול, צריך לשים לב אילו מפלגות ישבו עם המחנה השמאלי. מדובר רק על ש"ס. יהדות התורה מעולם לא ישבה בממשלה בהובלת השמאל. זה פשוט לא מתכנס. לכן התסריט הכי ריאלי זה שדווקא נלך לאופוזיציה, תקום ממשלה של נתניהו ואיזנקוט, והם יעבירו את חוק הגיוס כשאנחנו בחוץ. התחושות הן שלשם זה הולך".

קמפיין פוליטי שמשרת את כולם

"צריך להיות סקפטיים עם האמירה שהחרדים כבר מכוונים את עצמם לאופוזיציה", אומר שמואל רוזנר, עורך אתר 'המדד' ומחבר הספר 'בעניין החרדים', "יכול להיות שהם אכן ימצאו את עצמם שם, אבל אני לא רואה אותם הולכים לשם לפני שהם בדקו כל אופציה אחרת".

הם יקבלו חוק טוב יותר מאיזנקוט, שמבהיר שזה לא יקרה?

"אני לא חושב שהם יקבלו מאיזנקוט חוק טוב יותר, אבל הם יקבלו ממנו משהו שביבי לא הצליח לספק להם. נתניהו לא הצליח להעביר חוק, ואיזנקוט יכול להגיד להם שהוא כן יצליח. זה לא יהיה מה שהם חלמו עליו, אבל זה כן יהיה משהו שמבחינתם יהיה טוב יותר מהמצב כיום, בלי חוק. לכן אני לא חושב שהם ישר יכוונו את עצמם לאופוזיציה".

זה צעד שיכול לעבור ציבורית בקרב המצביעים שלהם, שהם מאוד ימניים, הרבה יותר מהנציגים בכנסת?

"בהחלט. קודם כול, סוגיות הליבה של דת ומדינה ושל יהודה ושומרון לא יהיו בלב מערכת הבחירות הקרובה, וסביר להניח שגם לא בממשלה הבאה. אף אחד לא הולך להקים מדינה פלשתינית או לפנות יישובים. וכרגע הסנקציות שיש על החברה החרדית יכולות להוביל לכך שהציבור יסמוך על המנהיגים הרוחניים שלהם, גם אם זה אומר ישיבה עם איזנקוט. צריך לזכור שאיזנקוט ממש לא פסול אצל החרדים. הם רואים בו שותף לגיטימי לחלוטין, כך שהשד מבחינתם לא באמת כזה גדול".

ומבחינת מחנה האופוזיציה, האפשרות להעביר חוק שלא יגייס חרדים בכלל רלוונטית פוליטית?

"תראה, בשביל לענות על זה צריך להבין מה השתנה בחברה הישראלית בשלוש השנים האחרונות. זה גם קשור כמובן למלחמה וגם לגודלו של הציבור החרדי. זה סביר, נניח, לתת פריבילגיות לציבור שהוא שלושה או חמישה אחוזים מהאוכלוסייה. החברה הישראלית יכולה להתמודד עם זה. זה לא אפשרי ולא סביר לעשות זאת למגזר שהוא כ־15 אחוז מהאוכלוסייה, ורק הולך וגדל. זה פשוט לא אפשרי. אפשרי 'לסלוח' לחברה שלא מתגייסת כשכל האחרים כן, כאשר יש מצב חירום קצר של כמה שבועות. אבל לא יכול להיות שכבר שלוש שנים יש דור שלם שפשוט עצר את חייו ותרם אותם להגנת המדינה, וחברה אחת שנלחמת כדי לא להיות חלק מזה. הסיבה שחוק הגיוס לא עבר בכנסת הנוכחית היא שהציבור הישראלי לא מוכן שהחוק הזה יעבור".

אם ככה, מהן האלטרנטיבות שיש לחרדים בעצם?

"זה תלוי. אם הקואליציה הנוכחית תשיג 61, החוק יעבור, כי למעשה הציבור נותן לזה אישור. הוא אולי לא יאהב את החוק, אבל במסגרת השיקולים הכלליים, הוא נתן את הרוב ואת הכוח למי שמקדמים אותו. ככה עובדת דמוקרטיה, וזה נכון גם לגבי הרפורמה המשפטית. הרי הציבור ילך לקלפי כשהוא יודע בדיוק מה הקואליציה הנוכחית מתכננת בשני הנושאים הללו, ואני לא חושב שתהיה לגיטימציה לומר שאין לממשלה הבאה, אם היא תורכב מאותן מפלגות, את הלגיטימציה להעביר את החוקים האלה. אבל אני לא מעריך שזה יהיה המצב. הקואליציה הנוכחית לא תשיג רוב, וזה יוביל אותנו לניסיונות חרדיים להשיג את העסקה הטובה ביותר מבחינתם, כשלא מן הנמנע שהם אכן יסיימו באופוזיציה".

אף על פי שנדמה כי הפערים בין המפלגות החרדיות לקואליציה הולכים ומתרחבים, יש שסבורים כי מדובר בעיקר בתסמינים של קמפיין בחירות, לאור העובדה שבתוך חודשים ספורים הציבור הישראלי ילך לקלפי בכל מקרה. "אני לא חושב שהפערים בין המפלגות באמת גדולים. מה שאנחנו רואים זה קמפיין פוליטי שמשרת את כל הצדדים", אומר היועץ האסטרטגי אודי טנא, "הליכוד רוצה להראות שהוא לא נכנע לחרדים, והמפלגות החרדיות רוצות להראות לציבור שלהן שהן נלחמות בעבורו. אז זה טוב לכל הצדדים".

אבל בסוף יש פה אירוע אמיתי סביב חוק הגיוס.

"נכון, אבל כל הצדדים יודעים שלא יהיה חוק גיוס, ועכשיו השאלה היא איך מוכרים את זה לציבור. הליכוד צריך להראות שמצד אחד הוא עושה הכול כדי לשמור על הגוש, ומצד שני לא מוותר על גיוס חרדים. והחרדים גם צריכים להראות שהם לא מכרו את עולם הערכים שלהם, כביכול".

יש לחרדים אלטרנטיבה אמיתית לליכוד?

"עושה רושם שלא. בסופו של דבר, ציבור המצביעים של המפלגות הללו הוא מאוד ימני. אז גם אם גפני ודרעי מחזיקים בעמדות שמאל, הציבור שלהם נמצא במקום אחר. הם יודעים את זה טוב מאוד, ויודעים שהם ישלמו מחיר פוליטי כבד אם הם יערקו מהמחנה. כי זה לא סתם לערוק, זה לערוק ללפיד, שאת הונו הפוליטי עשה משנאת חרדים; לבנט, שהקמפיין שלו עכשיו הולך על הראש של החרדים, וליאיר גולן, שכולנו שמענו את הדברים שלו. לחרדים אין באמת אלטרנטיבה, והם יודעים זאת".

אם אין להם אלטרנטיבות, מה בוער להם להקדים את הבחירות?

"יש לכך שתי סיבות, האחת שקשורה ישירות אליהם והאחרת שקשורה לנתניהו. מה שקשור אליהם זה עניין חוק הגיוס. במפלגות החרדיות סבורים שבכנסת הבאה האמוציות סביב החוק יפחתו, והם יוכלו להעביר חוק שיהיה להם סביר, ללא ההתנגדות שיש כיום בתוך הקואליציה לחוק. מה שקשור לנתניהו זאת העובדה שבעוד מבחינתם מועד הבחירות לא משנה כל כך, לנתניהו זה מאוד קריטי. הוא אומנם הביא הישגים ביטחוניים יפים במלחמה, אבל לא עמד ביעדים. הסיטואציה בצפון היא סיטואציה רעה לו. הוא לא יכול להגיע ככה לבחירות, ולכן הוא צריך עוד זמן כדי לנסות לתקן את הסיטואציה הביטחונית". ■


צילום: יוסי זליגר

אודי טנא, יועץ אסטרטגי: "בסופו של דבר, ציבור המצביעים של המפלגות הללו הוא מאוד ימני. אז גם אם גפני ודרעי מחזיקים בעמדות שמאל, הציבור שלהם נמצא במקום אחר. הם יודעים את זה טוב מאוד, ויודעים שהם ישלמו מחיר פוליטי כבד אם הם יערקו מהמחנה. לחרדים אין באמת אלטרנטיבה, והם יודעים זאת"



מדרשת 'בדרך אפרתה'

הדרך שלך מתחילה כאן, בלב ירושלים במדרשה משפחתית.

אנו מזמינים אותך למסע מיוחד,
מסע שבו לימוד התורה מעניק משמעות לכל העשייה שלך,
ומדרשה שהיא חוויה משפחתית וחברתית.
מקום שבו תוכלי לשאול, לברר ולבנות את עולמך האמוני.
שנה של העמקה, חיבור וזהות.
בשנה זו תוכלי גם ללמוד הוראה ולעסוק בשליחות חינוכית,
וגם לבנות את עולמך הרוחני.

מלמדים בתוכנית:

הרב ליאור אנגלמן, הרב חגי שטמלר
והרבנית אילה פרידמן ועוד.

עוד באפרתה:

- תואר ראשון: הגיל הרך, חינוך מיוחד בגיל הרך, יסודי, חינוך מיוחד ועל-יסודי במגוון התמחויות.
- מסלולי התמחות ייחודיים: חינוך מיוחד וחטיבת אמנות, חינוך מיוחד•וחינוך בלתי פורמלי
- רום - תוכנית מצוינות לחינוך
- תואר שני M.Ed. בזיכרון וחינוך
- הסבת אקדמאים והרחבת הסמכה
- תוכנית ראשית - הכשרה ייחודית לתומכות חינוך ולמנהלות מעון
- חדש! הכשרה ייחודית לתומכות חינוך בבית הספר היסודי - תואר אקדמי + תעודת הוראה

הצטרפי להצלחה 1800-800-204
בן יפונה 17, ירושלים // EFRATA.EMEF.AC.IL
אפרתה-אמונה - מכללה אקדמית לחינוך

לשיחת וואטסאפ איתנו

100 אפרתה
ללמוד בבית טוב בירושלים
כבר יותר מאה שנה

משלנו

מצפה רְנה, לוד

מקום לאנשים שמחים :)



מִצְפֶּה רְנָה
שכונת המגורים החדשה של לוד

בואו להשתלב בקהילה סרוגה ואיכותית
במרכז הארץ וליהנות מחיי חברה תוסססים,
פארקים ומוסדות לימוד מצויינים.

בקיצור... בואו לשמוח.


סטנדרט בנייה מוקפד


מרפסות סוכה


מועדון דיירים בכל בניין

*ההדמיות להמחשה בלבד

דירות 3-6 חדרים ופנטהאוזים

החל מ- ₪299,000
והיתרה בסמוך למסירה | פטור ממדד

צמח המרמן
מקבוצת עזריאלי

077-3635308



JERUSALEM CONFERENCE
NEW YORK

אופיר אקוניס, הקונסול הכללי של ישראל בניו יורק ישתתף בכנס ירושלים בניו יורק ביום ראשון הקרוב 31.5

"אני מפציר בקהילות היהודיות לבוא לצעוד איתנו"

←
"מחויבים לטפל באנטישמיות, וזה בדיוק מה שאנחנו עושים". הקונסול אקוניס בכנס 'בשבע'

צילום: עקיבא שינברג

לקראת הצעדה המסורתית למען ישראל וכנס קבוצת 'בשבע' שייערכו בניו יורק בשבוע הקרוב, קונסול ישראל אופיר אקוניס מתאר את המצב הנפיץ בשל התגברות האנטישמיות בעיר, משבח את היחסים המיוחדים בין ראש הממשלה נתניהו לנשיא טראמפ, ומספר כיצד הוא מהדק קשרים עם הקהילות היהודיות ועם קונסולים של מדינות אחרות ← ריאיון מיוחד עם הנציג הישראלי הבכיר בחזית ההסברה המרכזית והמשפיעה ביותר בארצות הברית, שעם השנים הופכת לפחות ופחות ידידותית בעבורנו

יוסף ארנפלד

נראה כי מעולם לא היה הקשר המדיני והביטחוני בין ירושלים לוושינגטון הדוק יותר, אך לצד הברית האיתנה בין הממשלים, ניצבים אתגרים מורכבים וחסרי תקדים בפני יהדות ארצות הברית וההסברה הישראלית. השחיקה ההדרגתית באהדת דעת הקהל לאורך השנים, לצד בחירתו של זוהרן ממדאני לראשות עיריית ניו יורק והזינוק המדאיג בתופעות האנטישמיות, מייצרים מציאות מורכבת במטרופולין הגדול בעולם. על רקע הזעזועים הללו, וערב כנס ירושלים החמישי של קבוצת 'בשבע' בניו יורק, שיתקיים ביום ראשון הקרוב מיד לאחר הצעדה המסורתית למען ישראל ברחובות מנהטן, שוחחנו עם קונסול ישראל בניו יורק, אופיר אקוניס.

"הקשר בין ישראל לבין ארצות הברית הוא ההדוק, החזק והקרוב ביותר מאז שהנשיא הארי טרומן הכיר במדינת ישראל 11 דקות לאחר הכרזת המדינה", קובע אקוניס בשיחה עם 'בשבע', "לא היה כדבר הזה בתולדות שתי המדינות, וגם בתולדות המנהיגים, ראש הממשלה נתניהו ונשיא ארצות הברית טראמפ, שמובילים את הקשר הזה".

לדבריו, לעוצמת הברית המדינית הנוכחית יש השלכה ישירה על הקהילות היהודיות המקומיות, בוודאי כאשר בוחנים את המצב מול תקופות קודמות. "אנחנו זוכרים מקרים הפוכים לגמרי, שבהם הייתה מתיחות כבירה בין שני הממשלים לאורך 78 השנים האחרונות. היחסים ידעו עליות ומורדות, וזה תמיד השליך על חלק מהקהילות היהודיות. הן מצאו את עצמן לעיתים בין הפטיש לסדן – בין הממשל האמריקני, שהוא הממשל שלהם, לבין מדינת ישראל, שהיא מדינת העם היהודי שהם חלק ממנו. המציאות העכשווית, שבה יש יחס חיובי ושיתוף פעולה הדוק בין הממשלים ובין הצבאות, מקילה עליהן מאוד, ובאה לידי ביטוי מובהק גם במבצעים האחרונים באיראן, ביוני 2025 ובמרץ 2026".

באשר למידת התמיכה בתוך הקהילות עצמן והשפעות המלחמה, אקוניס מסרב להתרגש מקולות של אי הסכמה ומבקש לשמור על פרופורציות. "יש ויש, כמו בכל מקום, כמו בכל אוכלוסייה יהודית או שאינה יהודית בעולם. אין מאה אחוז דעות של הסכמה, זה הטבע האנושי וצריך להכיר בכך. אבל רוב הקהילות היהודיות מוצאות את עצמן תומכות בנשיא טראמפ, והמצב כיום הרבה יותר קל בעבורן, משום שתמיכה בנשיא פירושה תמיכה בכל החלטותיו ובכל מדיניותו. ברוב הקהילות היהודיות, הביקורת היא מינורית מאוד. רובן הגדול ראה את הצורך החיוני בפגיעה ביכולות הגרעין של האייתוללות וביכולת שלהם לשגר טילים בין־יבשתיים. כמובן, יש גם כאלה בקרב הקהילות היהודיות והכלליות שחושבים שהמלחמה איננה מוצדקת, אך בסך הכול המחלוקת איננה גדולה".

> "ישנה עלייה חדה בתקריות האנטישמיות וגם באווירה האנטישמית בעיר ניו יורק. גורמים פוליטיים מנסים לרחוץ בניקיון כפיהם ולטעון שהם אינם אנטישמיים, אלא רק אנטי־ישראליים, אבל זו אנטישמיות מודרנית וביטוי מובהק של שנאת ישראל. הפעילות הזאת, הפראות של המפגינים, הופכת לנגד עינינו לפרעות של ממש"

ברקע הדברים ניצבים נתוני סקרים שונים, בהם אלו של מכון המחקר 'פיו' (Pew), המצביעים על שחיקה עמוקה בדעת הקהל האמריקנית ומראים כי כ־60 אחוז מהאמריקנים מחזיקים בעמדה שלילית כלשהי כלפי ישראל. אקוניס מציע לקחת את הנתונים הללו בעירבון מוגבל. "אני מציע להתייחס בזהירות לכל סקר: לשאול מי הזמין אותו, מדוע הוא הוזמן, באיזו נקודת זמן ומי היו הנשאלים. הסקרים, שבעבר היו מדע כמעט מדויק, כבר לא קיימים כיום לצערי הרב. השינוי האמיתי בדעת הקהל האמריקנית נובע בעיקרו משינוי דמוגרפי עמוק בתוך ארצות הברית, וזה הדבר שגם הציבור בישראל צריך להבין. אין כאן שינוי מהותי במדיניותה של מדינת ישראל להגן על עצמה מפני ארגוני טרור, כפי שבעבר היא הגנה על עצמה מפני ערפאת וכנופיותיו, ובשנים האחרונות מפני חמאס בעזה וחיזבאללה בדרום לבנון. אנחנו מגינים

האיש הנכון במקום הנכון

//אפרת מור



צביקה בעלי היקר,

אתה מתחיל בימים אלה דרך חדשה ומיוחדת למען עם ישראל, ארץ ישראל ותורת ישראל.

שלושת המושגים האלה הם לא רק סיסמאות עבורנו, הם המצפן של חיינו. עליהם גדלנו בבתים שלנו, ועל ברכיהם גידלנו בגאווה ובאהבה את שמונת ילדינו המופלאים.

כל ערך שספגנו בבית אבא ואמא מתנקז עכשיו לרגע הזה, שבו אתה נקרא אל המערכה הציבורית.

מאז אותו בוקר של שמחת תורה לפני כמעט שלוש שנים, ביום ההוא אתה , צביקה הפרטי שלי, של הבית והמשפחה, הפך להיות צביקה של כלל עם ישראל. כשכולנו היינו עוד בהלם בעיכול המצב אתה קמת ועשית. הפכת כל אבן, נלחמת בכל זירה, ולא הסכמת לרגע להוריד את הראש או לוותר על המדינה שלנו. הראית לעולם כולו, בנחישות עצומה ובאמונה יוקדת, שאת איתן שלנו מחזירים רק מתוך כוח, עוצמה לאומית וגאווה, ולא מתוך כניעה וחולשה.

היית מגדלור עבורי, עבור משפחתינו ועבור עם ישראל.

וברוך ה', הדרך הזו, שהאמנת בה בכל נימי נפשך, הוכיחה את עצמה ואיתן שלנו חזר אלינו בגאון ובעוצמה.

הבחירה של בצלאל סמוטריץ' לשריין אותך במפלגה היא לא רק הבעת אמון אישית בך היא הכרה של המערכת הציבורית במה שאני והילדים יודעים כבר שנים: שאתה מנהיג אמת. אדם שפיו ולבו שווים, שפועל מתוך שליחות, ללא שום אינטרס אישי, אלא רק מתוך דאגה עמוקה לעתיד העם והארץ.

המדינה שלנו זקוקה היום יותר מתמיד לאנשים כמוך בבית המחוקקים אנשים עם עמוד שדרה ערכי, עם אומץ ציבורי ועם לב ענק שמחובר לשורשים העמוקים ביותר שלנו.

אני יודעת שהדרך הזו לא תהיה פשוטה עשייה ציבורית דורשת הקרבה, כוחות ותעצומות נפש אבל אני גם יודעת מאיזה חומר קורצת, ראיתי אותך ברגעים הקשים ביותר, וראיתי איך האמונה והנחישות שלך מנצחות הכל.

צא לדרך החדשה הזו בראש מורם. אנחנו, כל המשפחה אני, הילדים ואיתן הגיבור שלנו עומדים מאחוריך, תומכים, מחבקים ומתפללים להצלחתך. אין לי ספק שתביא את אותה הרוח, אותו האומץ ואותה אהבת ישראל שנלחמת עליה בבית, גם לשולחן מקבלי ההחלטות. אתה האיש הנכון, במקום הנכון ובזמן הנכון.

בהערכה ובאהבה עצומה שלי ושל ילדינו.

אפרת

מכללת פוע"ה ידע · מקצועיות · חיים

מכון פוע"ה פוריות ורפואה על־פי ההלכה

קדושת החיים מציה

כבר לא לבד במשמרת

"התבקשתי להעלות את מינון המורפיום לחולה דמנציה בשלביו האחרונים, וידיי פשוט רעדו על המזרק", שיתפה אותנו אחות במחלקה הפנימית. "מצד אחד, הסבל שלו היה בלתי נסבל. מצד שני, פחדתי. איפה עובר הגבול ההלכתי בין שיכוך כאב לבין קיצור חיים? הרגשתי שאני זקוקה לאוזן שותפה שתעזור לי בקבלת ההחלטה".

הפנייה המטלטלת הזו פקחה את עינינו, הבנו שהשטח צמא לידע, ומשם נולד הקורס הייחודי שמשנה את המציאות במרכזים רפואיים.

הקורס שמעניק מפת דרכים לצוותי סיעוד

קורס ברגע האמת מעניק לצוותי סיעוד את הכלים המקצועיים וההלכתיים המדויקים לטיפול בחולים הנוטים למות.

הקורס צולל לעומק הסוגיות המורכבות והרגישות ביותר איתם מתמודדים צוותי סיעוד בבית יום-יום: החל מניהול טיפול בחולי דמנציה מתקדמת, דרך דילמות של הזנה והנשמה מלאכותית, ועד לאיזון העדין שבמתן מורפיום לשיכוך סבל מול החשש ההלכתי. אנו לומדים כיצד להקל על סבלו של החולה מבלי לחצות קווים אדומים, ומכשירים את הבוגרים להבין לעומק את הצד ההלכתי בכל מקרה ומקרה. בסופו של הקורס הבוגרים יוצאים עם מפת דרכים מסודרת הנותנת להם מבט חדש בכל שאלה הנצבת בפניהם.

הקורס הוא לא רק לימוד, הוא רשת ביטחון. למעלה מ-200 בוגרי הקורסים שלנו כבר פועלים בשטח. הם מעולם לא נשארים לבד בדילמה: הבוגרים נמצאים בקשר רציף לאחר הקורס ומתייעצים בכל עת עם צוות הרבנים המשיבים שלנו, המעניק להם מענה הלכתי מותאם ומידי מול מיטת החולה.

מחזור חדש (שמיני!) של הקורס יוצא לדרך. אל תתמודדו לבד עם השאלות הקשות – הצטרפו לקהילת צוותי הסיעוד שמובילים רפואה מקצועית והלכתית כאחד.

קורס ברגע האמת מחזור 8 - לאנשי סיעוד ורפואה

פתיחה: רביעי, ב' תמוז | 17/6/26 | 9:00-12:00 | 4 מפגשים מקוונים
1 מפגש פרונטלי | **לפרטים ולהרשמה:** אתר קדושת החיים



אנו ממשיכים להתרחב ולגייס ומחפשים

מנהלת אשכול בנות

למסגרת דיור בקהילה לבנות דתיות
עם מוגבלות, בתפקוד בינוני- גבוה.

התפקיד כולל:

- ניהול ואחריות כוללת על מערך הדירות.
- הובלה ופיתוח של צוות נשי (רכזות, מדריכות, עו"ס, סטודנטיות).
- בנייה וקידום תוכניות אישיות לעצמאות הדיירות.
- אחריות על שילוב בקהילה, פנאי, תעסוקה וחיי יומיום.
- קשר רציף עם משפחות וגורמי פיקוח ורווחה.
- ניהול תפעול, תקציבים, איכות שירות ומתן מענה מקצועי.

דרישות:

- השכלה: תואר ראשון רלוונטי - חובה (עו"ס / ריפוי בעיסוק / חינוך / מדעי החברה)
- ניסיון בניהול מסגרת טיפולית/חינוכית.
- יחסי אנוש מעולים.

היקף המשרה: 75% (גמיש) | העבודה במרכז הארץ
גמישות בשעות העבודה | תנאים מעולים למתאימה

לפרטים נוספים ולשליחת קו"ח:
efraim@mdsh.org.il





"יש לנו תומכים איתנים מאוד גם בסנאט, גם בקונגרס וגם בתוך עיריית ניו יורק". מצעד ההזדהות עם ישראל בניו יורק (ארכיון)

צילום: עקיבא שינברג

על עצמנו, זו זכותה הבסיסית ביותר של מדינה, ולא עשינו פה דבר שחורג מכללי ההגנה העצמית. גם הפעולה באיראן היא הגנה עצמית מובהקת.

"מה שבכל זאת קורה בארצות הברית", מסביר אקוניס, "הוא שהתהליך החברתי שחל באירופה ממחצית שנות ה־90 ועד ימינו – כניסתם של מיליוני מהגרים ופועלים מוסלמים ממדינות ערב לגרמניה, צרפת, בלגיה, הולנד ובריטניה – חצה כעת את האוקיינוס האטלנטי ומתקיים עכשיו במלוא עוזו בארצות הברית. יש לכך השפעה ישירה, קודם כול על הפוליטיקאים האמריקנים, שמבינים שיש פה אוכלוסייה מוסלמית הולכת וגדלה. הם מרגישים צורך לפנות אליה, ולדבר פחות אל האוכלוסייה היהודית שאליה הם פנו במשך כ־120 שנה, משלהי המאה ה־19 ועד ימינו".

לדמוגרפיה מצטרף גם גורם כלכלי בולט שמטה את הכף. "הכסף הקטארי משחק גורם מכריע בעידוד האנטישמיות", הוא מאשים, "קטאר היא כיום המדינה מספר אחת שממממנת ומעודדת את התופעות הללו. היא עשתה זאת עוד לפני שבעה באוקטובר, וביתר שאת אחריו. היא קונה קמפוסים שלמים, וקונה משפיענים שבעבר תמכו בישראל או לפחות החזיקו בעמדה אובייקטיבית. הממשלה הקטארית קונה בכספה בניינים, בתי מלון, קניונים, קבוצות ספורט ומשפיעי רשת, ובכך היא מעודדת באופן ישיר את השינוי בדעת הקהל".

מאורעות שמזכירים פוגרומים

בזירה המקומית של ניו יורק, האתגרים הפכו מוחשיים עוד יותר עם חילופי השלטון בעירייה ושינוי המדיניות הרשמית. "תנועת ה־BDS מנסה להרים את ראשה כאן", מציין אקוניס, "בניו יורק המצב מאתגר במיוחד לאחר שראש העיר הנוכחי הסיר, עם כניסתו לתפקיד, את המגבלות שהיו קיימות בעבר, כאשר פעולות ה־BDS נחשבו ללא לגיטימיות ואסורות בעיר. השינוי הגדול הזה ניכר היטב בפוליטיקה האמריקנית, כרגע בעיקר במפלגה הדמוקרטית. זהו אינו ניתוח פוליטי, אלא ניתוח עובדתי לחלוטין של המציאות בשטח".

כיצד צריכה מדינת ישראל לפעול בתוך המציאות הזאת?

"אשרינו שהנשיא טראמפ יהיה בבית הלבן עד ינואר 2029. אמרתי את זה מיד עם כניסתו: בחירתו הייתה בגדר נס תנ"כי. כשנבחן את הדברים לאורך ההיסטוריה הארוכה, כשרובנו כבר לא נהיה כאן – המהפך המוחלט שהתחולל כאן בימים האחרונים הוא בהחלט בבחינת 'נהפוך הוא' ונס תנ"כי. במישור המעשי, הקונסוליה משקיעה את מרב מאמציה בשימור ובביצור השורות. קודם כול, בחיזוק התומכים הקיימים שלנו ככל האפשר. אני מקיים פגישות ושיחות תכופות עם ידידי ישראל, הן בפגישות עבודה בוושינגטון והן כאן בעיר ניו יורק, כדי לוודא שתמיכתם לא תישחק ושגורמים עוינים לא יצליחו לשנות את עמדותיהם. המצב אינו חסר סיכוי, ולא כלו כל הקיצין; יש לנו תומכים איתנים מאוד גם בסנאט, גם בקונגרס וגם בתוך עיריית ניו יורק. רק לדוגמה, סגנית יושב ראש מועצת העיר והאישה מספר שתיים בעירייה, ג'ולי מנין, היא תומכת מובהקת שלנו, והיא אף אמורה להגיע בקרוב לביקור רשמי בישראל".

אילו שינויים מתרחשים בעיר ניו יורק עצמה?

"ישנה עלייה חדה בתקריות האנטישמיות וגם באווירה האנטישמית בעיר ניו יורק. גורמים פוליטיים מנצלים תחכום מסוים כדי לומר: 'אנחנו לא נגד יהודים, אנחנו רק נגד מדינת היהודים, אם בכלל אנחנו מכירים בה'. זה בעצם לבוא ולומר 'אנחנו נגד היהודים' בלי להשתמש במילים המפורשות, כי לא נעים להם להצטייר כאנטישמיים. הם מנסים לרחוץ בניקיון כפיהם ולטעון שהם אינם אנטישמיים, אלא רק אנטי־ישראליים, אבל זו אנטישמיות מודרנית וביטוי מובהק של שנאת ישראל. מדינת ישראל היא מדינת הלאום של העם היהודי, ומי שחושב שהוא יכול להפריד ביניהן טועה לחלוטין. הפעילות הזאת, הפראות של המפגינים, הופכת לנגד עינינו לפרעות של ממש".

אקוניס מתייחס לאירועים אלימים שהתרחשו לאחרונה ומציב להם השוואה היסטורית מצמררת. "המאורעות בברוקלין לפני שבועיים הזכירו לרבים פה את תחילת הפוגרומים בתקופת הצאר הרוסי. המראה של יהודים העומדים וצופים מחלונות ביתם בשכונה היהודית על מתפרעים עטויי כאפיות, עם סרטים של חמאס לראשם, המניפים את דגלי אש"ף ודגלי חיזבאללה – שהוא ארגון טרור לכל דבר – הוא מראה חסר תקדים. לראות דגל חיזבאללה מונף בשדרה השלישית, לא רחוק מבית הכנסת 'פארק איסט', זה דבר חמור ומסוכן מאוד. יש כאן עלייה ברורה שלצערנו, כפי שהתרענו עם כניסתו של ראש העיר לתפקיד, עלולה להביא בסופו של דבר לפגיעה פיזית ביהודים".

למרות האווירה המתוחה, אקוניס מדגיש כי בכל הנוגע לאבטחת הקהילה היהודית והאירועים הציבוריים, רמת המוכנות היא הגבוהה ביותר. "אנחנו מקיימים קשרים הדוקים מאוד עם משטרת ניו יורק (NYPD) וסומכים על המקצועיות שלהם. הצעדה המסורתית למען ישראל ברחובות מנהטן תהיה מאובטחת כהוגן", הוא מבטיח.

בשל כך, הקונסול אקוניס רואה באירוע הקרוב הזדמנות היסטורית להפגנת כוח וקורא לציבור הרחב להתגייס. "אני מפציר בכל הקהילות היהודיות - בניו יורק סיטי, בסטטן איילנד, באפסטייט ניו יורק, וכן במדינות השכנות: ניו ג'רזי, פנסילבניה, קונטיקט, בוסטון, ואפילו מוושינגטון וממרילנד - לבוא ולצעוד איתנו ביום ראשון. הנוכחות הזאת תהיה אמירה חזקה מאוד, הן לפוליטיקאים האמריקנים התומכים בנו, כדי שיראו שיש פה כוח איתן ולא יחשבו שכוחה של ישראל ירד, והן, להבדיל, לשונאי ישראל במערכת הפוליטית".

לא להתרגש מהמשא ומתן עם איראן

כשמפנים אליו את הטענה כי הפרגון הבלתי מסויג שלו לנשיא טראמפ עלול להיתפס כהימור על המפלגה הרפובליקנית בלבד, תוך הזנחת הקשרים עם הדמוקרטים, אקוניס מבהיר את גבולות הגזרה הדיפלומטיים. "בתור נציגים רשמיים של מדינת ישראל, אסור לנו להיכנס לחלוקה הפנימית בארצות הברית, והתפקיד שלי, כמו של השגריר בוושינגטון והקונסולים ברחבי היבשת, הוא להניח את האמת על השולחן בתקופה שבה היא נשטפת בגלים של שקרים אנטישמיים.

"הקשר ההדוק עם הנשיא טראמפ הוא פשוט השתקפות של המציאות בשטח", הוא מסביר, "ההיסטוריה של יחסי שתי המדינות מלמדת שלא מדובר בשיוך מפלגתי, אלא במדיניות של האדם העומד בראש. היו לנו בעבר נשיאים דמוקרטים שהיו אוהבי ישראל גדולים ותמכו בנו באופן מופלא, ומנגד היו

> "המפגן ביום ראשון הקרוב יהיה הפגנת כוח אדירה של הקהילות היהודיות והישראלים שנמצאים כאן. זו הדרך שלנו לומר לעולם כולו, וגם לפוליטיקאים שחושבים שהם לא צריכים אותנו יותר ומעדיפים את הקול המוסלמי: הנה, אנחנו צועדים, ובתקופה הקשה הזאת אנחנו לא מורידים את הדגל — אלא מניפים אותו בגאווה"

JERUSALEM CONFERENCE
NEW YORK
אופיר אקוניס, הקונסול הכללי של ישראל בניו יורק
ישתתף בכנס ירושלים בניו יורק ביום ראשון הקרוב 31.5

המכללה האקדמית
הרצוג
מייסודן של מכללות ליפשיץ והרצוג
אלון שבות ▪ ירושלים ▪ מגדל עוז



חינוך my way

המכללה האקדמית הרצוג מובילה את הדור הבא של מערכת החינוך בישראל
באמצעות מגוון חוגים לתואר ראשון ושני, תוכניות לימוד עשירות,
טכנולוגיות למידה מתקדמות וסגל מרצים מהשורה הראשונה

תעודות מקצועיות
אפשרות לתעודות
יישומיות בנוסף לתואר

תוכניות מצטיינים
תוכנית המקנה תואר
בשלוש שנים, ובחינם

מערך הסעות
להגיע ללימודים באמצעות
מערך הסעות בפריסה ארצית

מערך מלגות
שנה ראשונה חינם
ומלגות ייחודיות לזכאים

חינוך מיוחד | לשון | אנגלית | אזרחות | תושב"ע | מתמטיקה | מדעי המחשב | מדעי הטבע
היסטוריה | לימודי א"י | תקשורת | תנ"ך | מחשבת ישראל | ספרות - אפשרות לשלב עם לימודי משחק

תואר ראשון B.Ed. והסבת אקדמאים להוראה

יום היכרות
י"ט סיוון
4.6.26

הרצוג. לדעת. לחנך.

להרשמה: 077-9915237 או היכנסו לאתר המכללה: herzog.ac.il



"לראות דגל חיזבאללה מונף בשדרה השלישית, לא רחוק מבית הכנסת 'פארק איסט', זה דבר חמור ומסוכן מאוד". זוהרן ממדאני עם תומכיו האנטי־ישראלים

צילום: שאטרסטוק



אופיר אקוניס, הקונסול הכללי של ישראל בניו יורק
ישתתף בכנס ירושלים בניו יורק ביום ראשון הקרוב 31.5

נשיאים רפובליקנים שהיה לנו קשה מאוד איתם. ג'ורג' בוש האב ושר החוץ שלו ג'יימס בייקר, למשל, דרשו הקפאת התיישבות ביהודה ושומרון, עצרו את כספי הערבויות לאחר מלחמת המפרץ הראשונה, ופעלו ביודעין להביא לחילופי ממשל בישראל ב־1992. לכן זה לא סיפור של מפלגות, אלא של העמדות הפוליטיות שמביא לידי ביטוי העומד בראש. וכאשר המפקד העליון של הצבא האמריקני מוביל מדיניות אוהדת, התוצאה היא שיתוף פעולה ביטחוני שלא היה כדוגמתו בתולדות שתי המדינות".

מה לגבי בחירות החצי המתקרבות בארצות הברית? האם לאזרחי ארצות הברית החיים בישראל ישנה יכולת להשפיע על המפה הפוליטית בשלב זה?

"אנחנו לא נכנסים לעניין הזה, ואין לנו פה שום מעורבות או עניין להתערב", הוא מבהיר, "יש כמובן עניין גדול בתוצאות, כדי לראות מי איתנו ומי נגדנו – זה ברור כשמש – אבל כמדינה אנחנו לא נוקטים עמדה. הישראלים שכאן, שהם בעלי זכות הצבעה, בוודאי יצביעו על פי שיקול דעתם, אך יש גם רבים שאינם בעלי זכות הצבעה במערכת הזאת".

נושא בוער לא פחות המעסיק את הדרג המדיני הוא המשא ומתן המתגבש בין וושינגטון לטהרן. בתחילת השבוע הציפו את כלי התקשורת דיווחים על ויתורים אמריקניים משמעותיים, אך אקוניס קורא לציבור הישראלי שלא להתרגש מהכותרות ומבהיר כי מאחורי הקלעים מתנהל תיאום הדוק. "קמנו לשטף של דיווחים שקריים על הסכמות אמריקניות כביכול לוותר על הוצאת הגרעין, לוותר על השמדת הטילים הבין־יבשתיים - שאגב, מאיימים על אירופה ולימים יאיימו גם על ארצות הברית - ולוותר על הטיפול בפרוקסיז, ארגוני הטרור שהם בעצם יחידות קדמיות של הצבא האיראני. חיזבאללה, למשל, הוא פשוט שם כינוי ליחידה איראנית קדמית שיושבת על גבולנו הצפוני, מראש הנקרה ועד הר דב".

אקוניס מציע להביט בהבהרות הרשמיות שיצאו מירושלים ומעבר לים, ומדגיש את ערוצי התקשורת הישירים שנבנו מול הממשל האמריקני. "כדאי לשים לב להבהרות של נשיא ארצות הברית ושל ראש ממשלת ישראל, ביתר שאת אחרי השיחה בין השניים. במיוחד לניואנסים - למילים שנבחרות בקפידה, בוודאי על ידי ראש הממשלה - ולא להסתמך על דיווחי סרק של רשתות ערביות. המשא ומתן הזה מתקיים, ישראל יודעת על קיומו ויודעת את התכנים שלו. מתקיים קשר בתדירות שלא הייתה מעולם בעבר בין נשיא ארצות הברית לבין ראש ממשלת ישראל, וגם ברמת שרי החוץ. אנחנו מקיימים כאן את הקשר הזה מקרוב. בוא נראה לאן הדברים יובילו, ולא נקפוץ למסקנות שקריות על בסיס הדלפות חסרות אחריות של כתבים. הנה, עובדה שלא נחתם הסכם ביום ראשון, והיום כבר אמצע השבוע. זה אומר שמישהו מתעקש על סעיפים אחרים – אם ההסכם בכלל ייחתם".

לשיטתו, עוצמת העמדה הישראלית תלויה במערכת היחסים יוצאת הדופן שנבנתה מול הבית הלבן בשנה האחרונה, ומציין כי התדירות הדיפלומטית הגיעה לשיא חסר תקדים. "תכיפות הפגישות של ראש הממשלה עם נשיא ארצות הברית היא בשיא של כל הזמנים מאז כניסתו המחודשת של טראמפ לתפקיד בינואר 2025. זה כולל פגישות בוושינגטון, פגישה בישראל ושתי פגישות במאר־א־לאגו. המפגשים התכופים הללו אינם בכדי. ראש הממשלה נתניהו הקדיש את חייו למאבק בסרטן הזה שנקרא שלטון הטרור האיראני. השלטון הזה החריב את איראן, גרם לרציחתם של מאות חיילים אמריקנים באמצעות חיזבאללה בלבנון ובמקומות אחרים, ומפעיל פרוקסיז שרוגמים את ישראל בטילים: מתימן ומלבנון - מדינות שאין לנו שום סכסוך טריטוריאלי איתן - לצד הפעלת המפלצות של חמאס שחונכו, אומנו ומומנו על ידם. את מפעל חייו מביא ראש הממשלה לידי ביטוי בשנה האחרונה, כאשר הממשל האמריקני העניק גיבוי מלא לתקיפות הישראליות, החל ממבצע 'פטיש חצות' ועד המבצעים האחרונים, ונראה לאן זה ילך ככל שהמשא ומתן יתקדם במקומות שבהם הוא מתקיים".

> "תנועת ה־BDS מנסה להרים את ראשה כאן. בניו יורק המצב מאתגר במיוחד לאחר שראש העיר הנוכחי הסיר, עם כניסתו לתפקיד, את המגבלות שהיו קיימות בעבר, כאשר פעולות ה־BDS נחשבו ללא לגיטימיות ואסורות בעיר. השינוי הגדול הזה ניכר היטב בפוליטיקה האמריקנית, כרגע בעיקר במפלגה הדמוקרטית. זהו אינו ניתוח פוליטי, אלא ניתוח עובדתי לחלוטין של המציאות בשטח"

אמונה יוקדת בצדקת הדרך

השילוב בין המערכה המדינית למציאות המורכבת ברחובות מביא את אקוניס להגדיר את הימים הללו כנקודת מפנה היסטורית הדורשת עמידה איתנה. "אנחנו נמצאים בתקופה היסטורית, הן ביחסים של ארצות הברית וישראל מול שלטון האייתוללות, והן בהתמודדות עם האנטישמיות, שנמצאת בשיא של כל הזמנים בארצות הברית. מאז גלי ההגירה היהודיים הגדולים של סוף המאה ה־19, הדבר הזה לא היה כאן. אנחנו מחויבים לטפל בזה, וזה בדיוק מה שאנחנו עושים".

אקוניס רואה במצעד הקרוב מנוף הסברתי חיוני מאין כמוהו, ומפציר בציבור הרחב לקחת בו חלק פעיל. "זו הזדמנות גדולה להפגנת כוח. המפגן ביום ראשון הקרוב יהיה הפגנת כוח אדירה של הקהילות היהודיות והישראלים שנמצאים כאן. זו הדרך שלנו לומר לעולם כולו, וגם לפוליטיקאים שחושבים שהם לא צריכים אותנו יותר ומעדיפים את הקול המוסלמי: הנה, אנחנו צועדים, ובתקופה הקשה הזאת אנחנו לא מורידים את הדגל אלא מניפים אותו בגאווה. בעוד אויבינו הפראים מפגינים במנהטן עם דגלי חיזבאללה וחמאס, אנחנו נניף בגאון גם את הדגל האמריקני לצד דגל ישראל, בניגוד מוחלט לחבורה שמתפרעת פה מדי שבוע".

לסיום, ביקשנו מאקוניס לעשות סדר במבנה הדיפלומטי המורכב של הנציגויות הישראליות בניו יורק ובוושינגטון, שלעיתים נראה לצופה מן הצד כחופף. הוא מבהיר כי לכל נציגות יש הגדרת תפקיד מדויקת וייחודית משלה. "החלוקה ברורה מאוד. המשלחת הישראלית לאו"ם פועלת אך ורק מול האומות המאוחדות ומוסדותיהן. השגרירות בוושינגטון מופקדת על ניהול הקשר הישיר מול הממשל האמריקני. את שני התחומים הללו הקונסוליה בניו יורק אינה מנהלת, זה תפקידן. המשימה שלנו היא ניהול הקשר עם הקהילה היהודית הגדולה ביותר בעולם מחוץ למדינת ישראל, החיה במדינות שעל האזור שלהן אני מופקד: ניו יורק, ניו ג'רזי, פנסילבניה ואוהיו".

לצד העבודה הסיזיפית מול הקהילות, הקונסוליה משמשת כחזית ההסברה המרכזית והמשפיעה ביותר בארצות הברית, תוך פתיחת דלתות למעגלים חדשים לחלוטין. "מרכז התקשורת האמריקני והבין־לאומי נמצא כאן, בניו יורק, ואנו מרבים בראיונות ובתדרוכים איתם. בגזרת הקהילות, הצלחנו לקרב את כל הגוונים לעבודה משותפת עם הקונסוליה. קהילות שבעבר הקשר שלהן איתנו היה רופף, נמצאות איתנו כיום בקשר הדוק; אנחנו משתתפים באירועים שלהן והן משתלבות בשלנו. הדבר נכון גם לגבי הדרגים הפוליטיים, הסנאטורים וחברי הקונגרס של המדינות הללו".

אקוניס גאה במיוחד ביוזמה בין־לאומית חדשה ופורצת דרך שהובילה, הממנפת את מעמדה של ניו יורק לטובת הידוק קשרים עם מדינות נוספות בעולם. "לראשונה צירפתי את ישראל למועדון הקונסולים הכלליים הבין־לאומי שמרכזו בניו יורק. בעוד עשרה ימים תצא לישראל משלחת שנייה מסוגה של קונסולים כלליים, שאותה יזמתי. בשנה שעברה הבאנו את הקונסולים של בולגריה, ארגנטינה וסרביה, ובשבוע הבא יגיעו איתנו הקונסולים הכלליים של יוון, רומניה וצ'כיה. אין ספק שזה מחזק דרמטית את הקשר המדיני שלנו עם המדינות הללו. אני עושה את תפקידי באמונה שלמה ויוקדת בצדקת הדרך של מדינת ישראל ומדינת העם היהודי. במסע הארוך וחסר התקדים הזה של העם שלנו, נמשיך להגן בעוצמה על כוחותינו ועל חיילינו כאן בפורומים בין־לאומיים, ונהדוף בכל הכוח את השקרים ואת עלילות הדם שנרקמות נגדנו". ■

פרח
ישראל
רשת חינוך מיוחדת מאוד



הכסא הזה
מחכה לך!

בואי להיות חלק מנבחרת פרח ישראל!

רשת פרח ישראל מתרחבת ומגייסת למסגרות **ברחבי הארץ**

צוות מקצועי ופרא רפואי

עובדת סוציאלית | קלינאית תקשורת | מרפאה בעיסוק
פיזיותרפיסטית | מטפלת רגשית | מנתחת התנהגות | אחות

לשנת הלימודים הבאה

תנאים מצוינים	הכשרה וקידום מקצועי	תשלום על חופשות	אוירה חמה ומשפחתית

לשליחת קו"ח:
korot@perach-israel.org

* המודעה פונה לשני המינים

רשת לחינוך מיוחד הגדולה והמובילה בישראל

ILTV NEWS



Amb. Gilad Erdan
Magen David Adom
Global President
Israel's former
Ambassador to the UN



Amir Ohana
Speaker of
the Knesset



Moshe Lion
Mayor of
Jerusalem



Yechiel Leiter
Ambassador of Israel
to the United States
of America



Rabbi Doron Perez
President of the
Conference, President WZO
| Chairman, World
Mizrachi Movement



Rabbi Dr. Ari Berman
President of
Yeshiva University
| Global Faith
& Education Leader



Ofir Akunis
Israeli Consul
General



Yaakov Hagoel
Chairman of
the World
Zionist Organization



Danny Danon
H.E. Ambassador Permenent
Representative of Israel
to the United Nations



Rabbi Eitiel Goldwicht
Founder and President
of VLU Group



Ofir Sofer
Minister of Aliyah
and Integration



Bruce Blakeman
Nassau County Executive
Running for
NY state Governor



H.E. Jakub Kulhánek
Ambassador of
the Czech Republic
to the UN



Yitzhak Shimon Wasserlauf
Minister for the Development
of the Periphery, the Negev,
and the Galilee



Omer Lachmanovitch
Editor-in-Chief
Israel Hayom



Prof. Eduard Yakubov
President of Holon
Institute of
Technology (HIT)



Reut Rosenfeld
Ceo Zionist
Horizon



Alex Witkoff
CEO of the
Witkoff Group



Tila Falic
Community, political
and educational activist



Yaron Lutz
CEO of the
Israeli Volunteer
Association



Adv. Nitsana Darshan-Leitner
Founder and president
of Shurat HaDin



Ariella Noveck
prominent Journalist
and co-founder of
BottomLineMedia



Yaakov Katz
(Ketzaleh)
Chairman of the
Board of
Arutz Sheva



Michael Izhakov
Director General
of the Ministry
of Tourism



Chagit Leviev-Sofiev
CEO, Leviev Group USA
Community Leader
& Philanthropist



Ahavat Hashem Gordon
Israeli Muay Thai Champion



Yisrael Ganz
Binyamin Region
Governor, Yesha
Council Chairman



Anat Vidor
World WIZO
President



Yohanan Maly
Director General of The
Ministry for the Negev, Galilee
and National Resilience



Orit Mark Ettinger
author, social
entrepreneur
and lecturer



Hillel Kornwasser
Israel Activist
and Political
Commentator



Gil Damti
CEO Leumit
Group



Jonny Daniels
Founder, From
The Depths

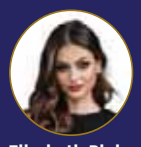

Elizabeth Pipko
President of park east
day school GOP National
spokesperson and
political commentator



Shlomi Basson
Deputy CEO & Group
COO Bazan Group



Noy Hilel
Deputy Dean of
Students, Peres
Academic Center



Eliana Passentin
International Desk Director
Binyamin Regional Council



Dr. Dan Diker
President of the
Jerusalem Center
for Public Affairs



Dganit sanker-langa
Director generai ministry
of aliya and integration



Alon Davidi
Mayor of Sderot

Zalman Duchman
executive director
of Colel Chabad

Avigail Nadav
Founder & Entrepreneur.

Libby Alon
Senior US
correspondent
channel 14 & ILTV

Shmuel Goldberg
Ceo of Holon Institute
of Technology (HIT)

Tamir Idan
Head of the Sdot Negev
Regional Council

Matan Dil
Mayor of Rehovot

Haim Bibas
Mayor of Modi'in-
Maccabim-Re'ut

Shay Hajaj
Chairman Of The Federation
Of Regional Councils in Israel

Shabbos Kastenbaum
Political
commentator,PragerU

Yoav Simchi
Chairman
Histadrut Leumit

Shalev fima
Chief of Staff
to the President, WZO

Devorah Halberstam
Chair of Commissioners
for the Mayor's Office to
Combat Antisemitism

Dr. Shuki Friedman
law lecturer, Peres
Academic Center

Tom Zadok
CEO, ILTV News

Emanuelle Kadosh
ILTV News

Michal Gerstler
Head of Communications
and Government
Relations, EL AL

EL AL

ORTHODOX UNION
תורה ומצוות
Enhancing Jewish Life

JCFA
Jerusalem Center for
Security and Foreign Affairs

LEUMIT GROUP

החברה לפיתוח שומרון

חזון לאומי
Zionist Horizon

המרכז האקדמי פרס

בשבע

KOL ISRAEL AREVIM

Unity • Brotherhood • Solidarity

קבוצת בשבע

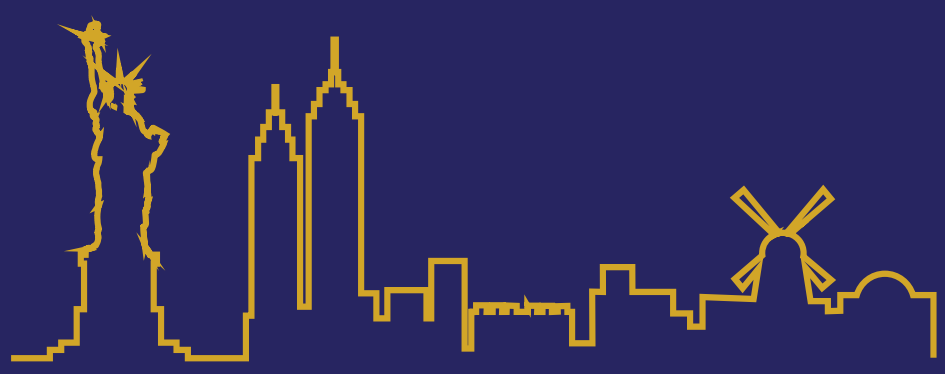

JERUSALEM CONFERENCE

NEW YORK

יום ראשון - השבוע!

21:00 שעון ישראל

שידור חי באתר בשבע אונליין

BE7.CO.IL

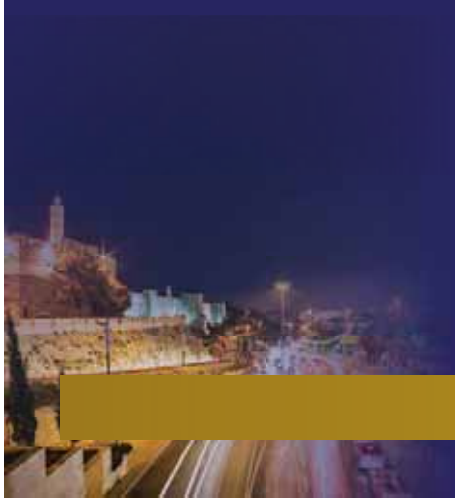

מכון טכנולוגי חולון Holon Institute of Technology
SHURAT HADIN ISRAEL LAW CENTER
GFWI General Federation of Workers in Israel
רשת חינוך Educational Network עתיד ATID
Israeli Volunteer Association
ארגון אלמנות ויתומי צה"ל
BAZAN GROUP
SHAPIR



מכת פתיחה

האשליה השבדית והלקח הישראלי: עושר אמיתי לא מייצרים מקצבאות

במשך עשרות שנים מוכרים לנו את "המודל השבדי" כאוטופיה סוציאליסטית: מדינת רווחה מנופחת הדואגת לאזרח מהעריסה ועד הקבר, לצד שגשוג כלכלי מתמיד. אך המציאות ההיסטורית שונה בתכלית. שבדיה התעשרה בזכות שוק חופשי לחלוטין וזכויות קניין, תקופה ארוכה לפני שהחלה לבנות את מדינת הרווחה שלה. בין השנים 1870-1840 שבדיה הנהיגה שורת רפורמות ליברליות, ובין 1870 ל-1936 נהנתה משיעור הצמיחה הכלכלית הגבוה ביותר בעולם התעשייתי. השגשוג קדם לרווחה ואפשר אותה - ולא להיפך.

מדינת הרווחה השבדית שרדה זמנית רק משום שניזונה מהון עתק שנצבר בעבר תחת משטר קפיטליסטי, ובעיקר בזכות קיומו של "מוסר עבודה לותרני" היסטורי בחברה הומוגנית כמעט מוחלטת. האתוס התרבותי קידש אחריות אישית, עבודה קשה, ובושה חברתית מחיים על חשבון הקופה הציבורית. אולם, כאשר המערכת מנתקת באופן שיטתי את הקשר בין מאמץ לתגמול, היא מייצרת "סיכון מוסרי" בלתי נמנע. עם חילופי הדורות נשחקה הסטיגמה השלילית סביב אבטלה, הפריון נפגע ורבים העדיפו נוחות על פני עבודה.

נקודת השבירה הסופית הגיעה עם משבר ההגירה, שחשף את עקב אכילס המרכזי של השיטה. מדינת הרווחה העצומה הפכה ל"מגנט רווחה" שמשך אליו מהגרים שחיפשו מלכתחילה קצבאות והטבות. בניגוד מוחלט למוסר הלותרני, המוטיבציה של רבים מהנכנסים לא הייתה להשתלב בשוק העבודה ולייצר ערך. העדפת התלות בקצבאות יצרה אוכלוסיות ענק של נתמכי סעד. כאשר בוחנים אוכלוסיות בעלות רקע השכלתי דומה, שיעור התעסוקה בקרב ילידי שבדיה עומד על 84.4%, בעוד שבקרב ילידי חוץ הוא צונח ל-58.8% בלבד. בשנת 2008, לא פחות מ-32% מילידי חוץ בגילי 18 עד 19 קיבלו קצבאות סיוע סוציאלי. תלות מסיבית זו ריסקה את רשת הערבות ההדדית של האוכלוסייה הילידית, שאיבדה את נכונותה לממן מוסדות רווחה עבור מי שאינם תורמים בחזרה.

כדי להינצל מקריסה מוחלטת, שבדיה נאלצה לבצע פניית פרסה חדה וחזרה לכלכלת שוק מובהקת. היא חתכה מיסים לעידוד צמיחה, צמצמה קצבאות כדי לבלום את תופעת המגנט, הפריטה את הבריאות והחינוך, ואפשרה תחרות עסקית כדי לעודד יזמות. המסקנות לישראל חותכות, במיוחד לאור ההכרח לשלב חרדים וערבים בכלכלה. ראשית, כדי לחלק עושר, חובה לתת לשוק הפרטי לייצר אותו ללא הפרעות. העמסת מס כבד למימון קצבאות תבריח מכאן מיד הון וכישרונות. שנית, קצבאות נדיבות אינן רק כלי סוציאלי טהור, אלא מגנט הרסני המייצר תלות מובנית, מחליש מוטיבציה ומונע השתלבות תעסוקתית. עלינו לאמץ את "התיקון השבדי": שמירה על שוק עבודה גמיש, הפחתת מיסים, וחיסול מוחלט של תמריצים המעודדים בטלה. חובה לזכור: מדינת רווחה מנותקת מיצירת ערך תמיד תקרוס ללא בסיס איתן של קפיטליזם תחרותי.

הכותב הוא ד"ר לכלכלה ומנכ"ל קבוצת הייעוץ תבור־סמקאי TCG

יותר מאלף מילים

שערי הדולר והיורו ב־5 השנים האחרונות

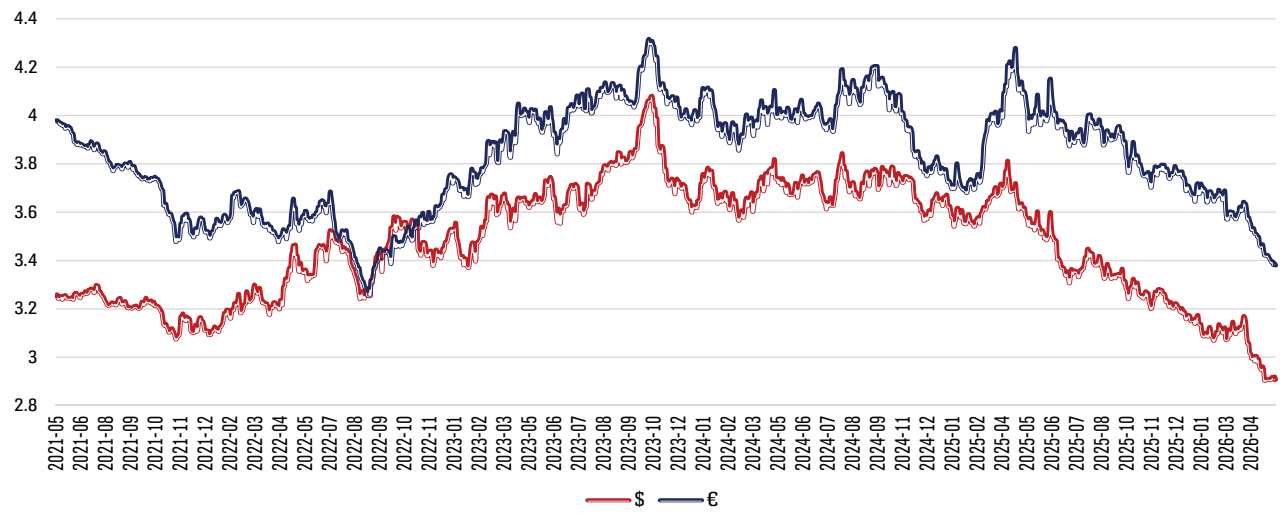

השקל ממשיך לשבור שיאים וממצב עצמו כמטבע החזק בעולם

הגרף מציג את שערי הדולר והיורו מול השקל בין השנים 2021-2026, ומספק עדות חותכת לחוסנו ולעמידותו של המטבע הישראלי מול טלטלות עזות.

התנודות בגרף משקפות נאמנה אירועי מאקרו דרמטיים: באוגוסט 2022 בולט השפל ההיסטורי של היורו. משבר האנרגיה באירופה והמלחמה באוקראינה ריסקו את המטבע האירופי עד לשוויון נדיר עם הדולר, סביב רמה של 3.3 שקלים. בהמשך, בולט הזינוק החד באוקטובר 2023. פרוץ המלחמה בישראל הקפיץ את המטבעות הזרים לשיאים של יותר מ־4 שקלים לדולר וכ־4.3 שקלים ליורו, עקב הזינוק בפרמיית הסיכון.

עם זאת, המבחן האמיתי לעוצמתו של השקל מופיע לקראת 2026. ההתאוששות של המשק ואמון המשקיעים הובילו לצניחה דרמטית בשערי המטבעות הזרים, כשהדולר צולל בסוף התקופה אל מתחת ל־3 שקלים. זוהי המחשה ברורה ליסודות המבניים החזקים של הכלכלה הישראלית, שמפגינה יכולת מרשימה להתאושש גם מהמשברים הקיצוניים ביותר.

על הפרק

על הפרק

בניגוד למגמה העולמית: הריבית בישראל יורדת ל־3.75% על רקע התחזקות השקל וריסון האינפלציה

הוועדה המוניטרית של בנק ישראל הודיעה השבוע (שני) על הפחתת הריבית במשק ב־0.25%, לרמה של 3.75%, בצל אי־הוודאות הגאופוליטית המקומית והעולמית הניכרת. ההחלטה מתקבלת על רקע סביבה כלכלית מורכבת: מחד, האינפלציה בישראל ממשיכה לשהות בסביבת מרכז היעד ועומדת על קצב שנתי של 1.9%, בניגוד בולט למגמת העלייה החדה בסביבת האינפלציה בעולם. במקביל, המטבע המקומי רשם התחזקות משמעותית, עם ייסוף של 8.3% מול הדולר ו־7.2% מול האירו מאז החלטת הריבית הקודמת.

הורדת הריבית מגיעה לאחר שנתוני הרבעון הראשון של שנת 2026 שיקפו התכווצות תוצר בשיעור של 3.3% בקצב שנתי, תוצאה ישירה של השפעות מבצע שאגת הארי. עם זאת, בבנק ישראל מציינים באופטימיות זהירה כי האינדיקטורים השוטפים כבר מצביעים על תחילתה של התאוששות בפעילות הכלכלית, הגם ששוק העבודה עדיין מתמודד עם מגבלות היצע משמעותיות בשל גיוס המילואים. הנגיד והוועדה המוניטרית נמנעו מלעסוק במתווה ירידות עתידי, והדגישו כי תוואי הריבית העתידי יוסיף להיקבע בהתאם להתפתחויות בסביבת האינפלציה, קצב ההתאוששות של המשק וההשלכות הפיסקליות והגאופוליטיות.

ספייס איקס בדרך להנפקה הגדולה בהיסטוריה

חברת החלל ספייס איקס (SpaceX) בראשות אילון מאסק עשתה בשבוע שעבר צעד היסטורי לקראת מה שמסתמן כהנפקה הציבורית הגדולה בתולדות וול סטריט, המתוכננת ל־12 ביוני. התשקיף הפומבי שפורסם ב־20 במאי חושף לראשונה את הנתונים הפיננסיים של האימפריה. על פי הערכות השוק, ההנפקה צפויה להתבצע לפי שווי פנומנלי של 1.75 טריליון דולר. המסמכים מציגים עלייה של 15% בהכנסות הרבעוניות, לצד הפסד של 4.28 מיליארד דולר, שנובע מהשקעות מאסיביות בתשתית בינה מלאכותית.

בהתייחסו למטרות ההנפקה ולחזון ארוך הטווח של החברה, אמר מאסק: "המשימה שלנו היא לבנות את המערכות והטכנולוגיות הנחוצות כדי להפוך את החיים לרב־כוכביים, להבין את טבעו האמיתי של היקום, ולהרחיב את אור התודעה אל הכוכבים".

הסכום המדויק שצפוי להיות מגויס טרם פורסם, אך העניין של משקיעים מוסדיים חסר תקדים. השווקים עוקבים בדריכות אחר הליך התמחור, שצפוי לשבור שיאים חדשים.

אלביט מדווחת על צבר הזמנות של 30 מיליארד דולר ועסקת ענק חדשה

חברת הביטחון אלביט מערכות פרסמה הבוקר דוחות כספיים חזקים לרבעון הראשון של 2026, כשהיא עוקפת את תחזיות האנליסטים עם הכנסות של כ־2.19 מיליארד דולר ורווח נקי של 186 מיליון דולר. החברה דיווחה על זינוק מרשים בצבר ההזמנות, שחצה לראשונה את רף 30 מיליארד הדולרים, לצד זכייה בחוזה ענק בהיקף 1.4 מיליארד דולר ללקוח אירופי.

על רקע התוצאות, התייחס נשיא ומנכ"ל אלביט, בצלאל (בוצי) מכליס, לסוגיית החובות הגדולים של משרד הביטחון כלפי החברה. מכליס הדגיש כי הוא סמוך ובטוח שהחובות ישולמו, וציין כי נוכח הפעילות הבין־לאומית הענפה והגידול בהזמנות מחו"ל, החברה מצליחה לאזן את השפעת העיכובים בתשלומים המקומיים.

אלביט, אשר נהנית מביקושים גוברים עקב המצב הגאופוליטי העולמי, ממשיכה להשקיע כ־6%-7% מהכנסותיה במו"פ. לדברי מכליס, השפעת התחזקות השקל על החברה מזערית בשל פיזור המכירות וההוצאות במטבעות זרים, והחברה תמשיך להתמקד בצמיחה, השקעה בטכנולוגיות עתידיות ורכישות אסטרטגיות.

יש מושג צוות "כלכלה קלה"

מטבע רזרבה

הדולר רושם שפל היסטורי מול השקל (ראו גם בגרף) והוא אף צולל מתחת לרף של 3 שקלים. רבים שואלים: איך ייתכן שמטבע של הכלכלה החזקה בעולם נחלש בצורה כזאת? אך אולי השאלה המעניינת באמת שונה בתכלית: מה אם קובעי המדיניות בארצות הברית כלל לא מנסים לעצור את זה?

כדי להבין את שינוי הכיוון הזה, צריך להכיר מושג יסוד בכלכלה הגלובלית: מטבע רזרבה.

מאז מלחמת העולם השנייה, הדולר הוא הרבה יותר מהמטבע המקומי של ארצות הברית, הוא כלי הדם של הסחר העולמי. בנקים מרכזיים ברחבי העולם שומרים אותו כרזרבה, חוזים בין־לאומיים מתומחרים באמצעותו, ורוב המסחר בסחורות מתבצע בדולרים. המשמעות היא שקיים ביקוש קבוע ואדיר למטבע האמריקאי, כמעט בלי קשר למצבה הפנימי של הכלכלה בארצות הברית.

במשך עשורים, המעמד הזה נתפס כפריווילגיה אדירה. ארצות הברית יכלה לייבא סחורות מכל העולם, לשלם בדולרים שהיא עצמה מדפיסה, וליהנות מביקוש אין־סופי. אולם לפריווילגיה הזאת התלווה מחיר כבד: הביקוש העולמי יצר דולר חזק באופן קבוע. כשהמטבע המקומי חזק ויקר, יקר יותר לייצר בתוך המדינה, והיצוא האמריקאי מאבד את התחרותיות שלו. התוצאה הישירה הייתה נדידה של מפעלי ייצור למדינות זולות יותר ושחיקה היסטורית של התעשייה האמריקאית.

כאן בדיוק טמון הוויכוח האסטרטגי שניטש כיום בוושינגטון. יותר ויותר כלכלנים מבינים שמעמד הדולר כמטבע רזרבה אומנם העשיר את המגזר הפיננסי ואת וול סטריט, אך במקביל רוקן את ארצות הברית מפסי הייצור שלה. לכן, מאחורי המספרים האדומים והירידה בשער החליפין מסתתר סיפור גדול בהרבה. ייתכן שהצניחה של הדולר אינה מעידה רק על חולשה, אלא משקפת אינטרס אסטרטגי אמריקאי חדש - לאפשר לדולר להיחלש, כדי להחזיר את התעשייה והייצור הביתה.

הכותבים ממערכת דף הפייסבוק "כלכלה קלה", המנגיש כלכלה בשפה קלה ואקטואלית

חדש!

בשבע - כל השבוע

נבחרת הכותבים של העיתון
עכשיו גם בדיגיטל!



חפשו בגוגל: בשבע אונליין

אתר האקטואליה החדש **בשבע אונליין**

מעדכן בכל יום עם חומרים חדשים על כל מה שחשוב ומעניין

אירועים | סיפורים | ניתוחים | פרשנויות | דעות | ראיונות | פודקסטים מצולמים

BE7.CO.IL | בשבע אונליין

על הנייר
יקירה שחר

נקודת המפנה של סקטור התוכנה והתמחור מחדש של נרטיב ה־AI

לאחר תקופה של ביצועי חסר, תפנית מעניינת מתרחשת בשבועות האחרונים בשווקים הגלובליים. חברות התוכנה, שחוו לחצי מכירות גדולים, קבעו את נקודת השפל שלהן ב־10 באפריל, ומאז רשם תת־הסקטור עלייה של כ־25%. במקביל, סקטור השבבים ממשיך לשדר עוצמה בהתבסס על דוחות מצוינים של חברות השבבים והמשך השקעה בתשתיות ה־AI. אולם נראה שלצד העוצמה של סקטור השבבים, המשקיעים מתחילים לגלות שוב עניין גם בחברות התוכנה, מכמה סיבות עיקריות.

הסיבה הראשונה היא תיקון התמחור לאחר לחצי מכירות מוגזמים. הסנטימנט השלילי בסקטור התוכנה הושפע בעיקר מהחשש מאימוץ מודלי AI (נרטיב ה־SaaSpocalypse). תרחיש זה הניח כי מודלים של בינה מלאכותית יובילו לפגיעה קיומית במודלים העסקיים המסורתיים של חברות התוכנה. חששות אלה הובילו לירידות שערים חדות וליצירת הערכות שווי נמוכות. כעת, נראה כי משקיעים זיהו את רמות השפל שאליהן הגיעו חברות התוכנה כנקודת כניסה נוחה והחלו בצבירת פוזיציות. הם הבינו כי הפער בין הפאניקה בשווקים ובין המציאות העסקית מהווה חלון הזדמנויות והחלו באיסוף מניות התוכנה האיכותיות.

הסיבה השנייה היא דוחות כספיים חזקים של חברות התוכנה ויציבות בביקושים. הדוחות הרבעוניים האחרונים של חברות התוכנה המובילות הציגו תוצאות מוצקות, והפריכו את ההערכות לגבי האטה חריפה או פגיעה מיידית במודל העסקי. דוגמה בולטת לכך היא חברת ServiceNow (NOW), שדוחותיה הראו כי בסיס הלקוחות הארגוני שומר על יציבות ואף צומח. יתרה מכך, החברה הוכיחה יכולת להעלות מחירים, כאשר לקוחות מוכנים לשלם פרמיה של כ־30% עבור גרסאות משודרגות המשלבות פתרונות AI (דוגמת פלטפורמת Armis). נתון זה מוכיח כי לקוחות קצה מוכנים לשלם יותר עבור ערך טכנולוגי ממש שמייצר התייעלות.

סיבה נוספת היא שינוי תפיסתי ומעבר לשכבת היישום (Application Layer). החשש המוקדם בשוק היה שחברות התוכנה המסורתיות ייפגעו מטכנולוגיית ה־AI. כיום, הנרטיב בוול סטריט עובר התאמה: השוק מתחיל לתפוס את חברות התוכנה כשכבת היישום (Application Layer) - הצינור המרכזי והיעיל ביותר להטמעה והנגשה של כלי בינה מלאכותית בארגונים. כעת מתחילה להתגבש התובנה שלחומרה בלבד כשלעצמה אין זכות קיום בלי שימושים שיפיקו ממנה ערך. חברות התוכנה הן אלה שמספקות את הגישה הישירה למשתמש הקצה והבנת תהליכי העבודה הארגוניים.

כלי נוסף המעיד על חוסנם הפיננסי של הארגונים הוא ההכרזה על תוכניות רכישה עצמית של מניות בהיקפים גדולים. חברות תוכנה רבות נקטו צעד זה, ובראשן חברת NOW, שביצעה רכישה עצמית בהיקף של כ־2 מיליארד דולר ברבעון הראשון של השנה. מהלכים אלו לא רק תומכים במחיר המניה ויוצרים רצפת תמחור, אלא גם מהווים איתות ישיר מההנהלות לגבי ביטחונן בתזרים המזומנים ובעתיד החברה.

במבט לעתיד, מחזור ה־AI בשווקים עובר משלב השקעות התשתית והחומרה (שבבים) לשלב היישום הכלכלי, היעילות והמוניטיזציה. חברות התוכנה הגדולות מוכיחות כעת כי הן מחזיקות ביתרון המבני הנדרש כדי לתרגם את החדשנות הטכנולוגית לגידול בשורה התחתונה.

הכותבת היא מנהלת דסק שווקים גלובליים בבנק הפועלים

לעורכת האנליזה אין עניין אישי בנושא. לבנק הפועלים בע"מ אין עניין אישי בנושא, מתן הייעוץ אינו מהווה תחליף לייעוץ המתחשב בנתונים ובצרכים המיוחדים של כל אדם.

נחמדים מזהב
הרב יצחק ליפשיץ

היצירתיות הכלכלית היהודית

"ולפי העלות הענן מעל האוהל ואחרי כן ייסעו בני ישראל ובמקום אשר ישכון שם הענן שם יחנו בני ישראל" (במדבר ט, יז). הגמרא טוענת שלמרות שהמשכן היה נייד, הוא מהווה מודל של בניין של קבע משום שמקומו נקבע תמיד על פי ה' (שבת לא, ב). הקביעות נמדדת על פי התאמה לרצון ה' ולא דווקא על פי מיקום גאוגרפי. אמירה זו, שנתפסת כפלפול דרשני, היא מן האמירות העמוקות ביותר. התאמה לרצון ה' מעניקה קביעות רבה יותר מכל קביעות גאוגרפית. התובנה שהחיים אינם תלויים במציאות החומרית, אלא בדבקות ברצון ה' וברוח האדם, חלק אלוק ממעל, מעניקה כוח רב ויכולת לגבור על כל הקשיים. הדבר מתבטא בעיקר בעידן של מהפכות.

אחת התכונות המאפיינות את הכלכלה היהודית היא הניידות והגמישות. יהודים ידעו תמיד להפיק מכל מצב את המרב ולנצל כל שינוי להצלחה. יהודי אשכנז בימי הביניים החלו כסוחרים, נעשו מלווים בריבית, וכאשר היגרו לפולין רבים שינו את משלח ידם למנהלי אחוזות של המגנאטים. כאשר פולין ייצרה יותר תבואה משיכלה למכור ועברה לייצור של וודקה, היו אלה היהודים שרכשו בלעדיות למכירת אלכוהול. אין לי ספק שזה יהיה המצב בעקבות מהפכת האינטליגנציה המלאכותית. אולם יכולת זאת לנצל את המצב המשתנה לטובה, תלויה בתובנה שהזכרתי - שחיינו תלויים ברצון ה' ולא במציאות החומרית. שרצון ה' הוא הקרקע היציבה, ואילו המציאות החומרית היא זו שדרכה להשתנות. כאשר עם ישראל דבק ברצון ה', אז יודע הוא לפקוח עין בכל עת ולנצל כל הזדמנות לטובה.

הכותב הוא פרופסור לפילוסופיה ומחבר הספר 'כלכלה וערכי היהדות'

עצם העניין
צביה שיף

הגבינות שטובות לאירופה טובות לישראל

גם אתם הופתעתם ממחירי הגבינות בסופר השכונתי בשבועות האחרונים? פתאום קממבר נמכרת ב־12 שקלים, גאודה הולנדית מוצעת במבצע קבוע, ופרמזן, מוצרלה או מסקרפונה נמכרות במחירים שפעם היו שמורים רק לחו"ל או למעדניות יוקרה. מי שגדל בישראל של שנות ה־90 זוכר היטב: מגש גבינות חגיגי היה עסק יקר מאוד, וגבינות כאלה נחשבו למוצר צריכה אקסקלוסיבי. מאחורי מדפי הגבינות העמוסים מסתתר סיפור כלכלי מרתק על השנים האחרונות בישראל.

במשך עשורים, שוק החלב המקומי היה אחד הענפים המוגנים ביותר במשק. המדינה הפעילה מכסי מגן גבוהים מאוד על יבוא, לצד מכסות מוגבלות ותכנון מרכזי וריכוזי. התוצאה הבלתי נמנעת של הקושי לייבא הייתה מחירים גבוהים, מגוון מצומצם, ושוק שבו מספר זעום של שחקנים מקומיים שלט במדף.

למבנה הזה הייתה גם זווית תרבותית. בעוד שבעולם גבינות מזוהות עם שמות, אזורים גאוגרפיים וטעמים מובחנים כמו ברי, רוקפור ומנצ'גו, בישראל המושגים הגנריים "גבינה לבנה" ו"גבינה צהובה" שלטו בכיפה. זה קרה משום ששוק סגור ומוגן נוטה באופן טבעי לצמצם את המגוון ולהעיב על חדשנות. כשאין איום תחרותי מבחוץ, נעלם התמריץ להרחיב את היצע המוצרים או להתחרות על איכות.

השינוי החל בהדרגה, וביתר שאת בשנים 2021-2022, כאשר הממשלה הרחיבה את מכסות היבוא הפטורות ממכס ופתחה חלקים משוק הגבינות לתחרות. רשתות השיווק החלו לייבא גבינות מאירופה במחירים נמוכים משמעותית. כפי שקורה תמיד כשנפתחת תחרות אמיתית, היבואנים הורידו מחירים, והיצרנים המקומיים נאלצו להגיב לשינוי בכללי המשחק. הצרכן הישראלי התרגל למציאות חדשה: גבינות איכותיות במחיר נגיש ויומיומי.

באופן מעניין, התחרות גם שימשה קטליזטור לשיפור הפריון והאיכות בתוך השוק המקומי, ומחלבות בוטיק ישראליות החלו לייצר גבינות פרימיום שאף קטפו פרסים בין־לאומיים. הדינמיקה הזאת מוכיחה שתחרות וחשיפה ליבוא אינן מוחקות בהכרח את הייצור המקומי, אלא דווקא דוחפות אותו לשכלל את היתרון היחסי שלו ולהתפתח.

בשביל הרפתנים והיצרנים המקומיים, מדובר בפרנסה ובמסורת חקלאית מפוארת. החשש שלהם מפני יבוא אינו גחמה, אלא פחד קיומי מפני אובדן הביטחון התזונתי והיכולת לייצר מזון בעצמנו. זו סוגיה טעונה, במיוחד בישראל שמתמודדת תדיר עם משברים ותקופות של אי־ודאות באספקה.

עם זאת, כאשר מגינים על ענף מסוים לאורך שנים באמצעות חסימת התחרות, הציבור כולו משלם את עלות העיוות הכלכלי. במדינה שבה יוקר המחיה הוא מהגבוהים במערב, כל משפחה שקונה גבינות או חמאה למעשה מסבסדת את ההגנה הזאת מכספה. יתר על כן, הגנת יתר ממושכת מחלישה את הענף בטווח הארוך, שכן בהיעדר תחרות חופשית נחלש הלחץ להתייעל ולחדש.

הגברת היבוא פירושה הרחבת המבחר, ריסון כוחם של המונופולים, והחזרת כוח הקנייה לידי הצרכן. הכסף שנחסך בסל הקניות מתפנה לצריכת מוצרים אחרים, דבר המחולל צמיחה רוחבית במשק. מאחורי הקממבר והפרמזן המוזלות מסתתר סיפור מאקרו־כלכלי רחב על שווקים פתוחים, תחרות ויוקר מחיה, ועל הדרך שבה מדיניות כלכלית מתגלגלת בסופו של דבר אל המקום הכי פשוט: הסנדוויץ' שלנו.

הכותבת היא עורכת דין ומובילת צוות "כלכלה קלה"

למצוא את הדרך במדבר

כשבני הזוג חיים באותו בית אבל בקומות שונות של הנפש: מפת הדרכים לפריצת המחסומים שבין השכל ללב, ולמציאת המיקוד הזוגי גם בתוך המדבר של השגרה הטכנית.

הם נכנסו לחדר כמעט בלי להביט זה בזה. לא הייתה דרמה גדולה, לא צעקות ואפילו לא האשמות חריפות. רק עייפות.

עייפות של זוגות שכבר לא רבים באמת, כי גם בשביל לריב צריך להרגיש שיש עוד על מה להילחם.

"אז למה באתם לכאן?"

רן משך בכתפיו. "לא יודע. הכול בסדר, כביכול. אנחנו מתפקדים. בית, ילדים, עבודה. עושים מה שצריך."

נועה ישבה זקופה לידו. "וזו בדיוק הבעיה," אמרה בשקט. "אנחנו עושים מה שצריך. רק שכבר מזמן אנחנו לא באמת ביחד."

"כשאת אומרת 'לא ביחד'," שאלתי אותה, "למה את מתכוונת?"

"אנחנו גרים באותו בית," היא אמרה. "מדברים על קניות, על הילדים, על כסף. מתאמים מי אוסף ומי מחזיר. אבל אני לא מרגישה שהוא איתי."

רן נאנח. "ומה אני אמור לעשות? אני מגיע הביתה גמור. הראש שלי מתפוצץ. כל מה שאני רוצה זה קצת שקט. ואז היא רוצה לדבר, להתחבר, לשבת. ואני פשוט... אין לי."

"אתם יודעים איך קוראים למקום הזה שבו אתם נמצאים?"

"איך?" שאלו שניהם יחד.

"מדבר." עניתי.

"זה בהחלט מרגיש ככה." הוסיפה נועה.

"מדבר," המשכתי, "הוא מקום שאין בו צמיחה טבעית. מקום יבש. מקום שבו החיים לא באמת מתפתחים מעצמם. וזה בדיוק מה שקורה להרבה זוגות. לא כי אין אהבה. לא כי משהו נשבר. אלא כי כל אחד חי בתוך רצון אחר."

"אתה חוזר הביתה, והרצון שלך מבקש מנוחה. שקט. הקלה."

"ואת, באותו רגע ממש, מבקשת קרבה. שיחה. להרגיש שאתם עדיין אתם."

"ומעל שניכם," אמרתי, "יש גם שכל. והוא אומר: צריך לשלם משכנתא. צריך לחסוך. צריך לנהל את הבית. אבל כשהרצונות האלה לא מחוברים לרצון אחד גבוה שמאחד את הכול, כל חלק בנפש מושך לכיוון אחר."

"מה זה אומר?" נועה שאלה.

"זה אומר שאתם ביחד, אבל כל אחד חי בקומה אחרת. הגוף במקום אחד. הלב והשכל במקומות אחרים. ואז נוצרת תחושת פיזור. אתם קרובים פיזית, אבל רחוקים מבפנים. יש שלוש חסימות עיקריות שצריך לעבור



כדי לחזור להיות זוג;

החסימה הראשונה היא בין השכל ללב."

"אני יודע שאני אוהב אותה," רן אמר מייד. "כאילו... ברור לי שהיא אישה מדהימה. אני מעריך אותה. אני יודע כמה היא עושה. אבל לפעמים אני פשוט לא מרגיש כלום."

"זו חסימה מאוד נפוצה," אמרתי. "השכל יודע. אבל הלב אטום."

"אז מה עושים?" הוא שאל.

"צריך ליצור צימאון. להפסיק להסתפק בידיעה היבשה. לא להניח שכבר גיליתם הכול זה על זה. להתחיל לחפש מחדש את הפנימיות."

"תני לי דוגמה," רן ביקש.

"כשהיא מספרת לך איך עבר היום שלה," אמרתי, "אל תשמע רק את העובדות. אל תשמע רק 'היה לי קשה בעבודה'. תחפש מה עובר עליה באמת. איפה היא שמחה? איפה היא עייפה? איפה היא צמאה? שתראה אותה.

וכשאת רואה אותו שותק, אל תניחי מייד שהוא התרחק. נסי לשאול את עצמך: מה הוא מרגיש שהוא לא מצליח לומר?

"זה נקרא לייצר צימאון, להבין שיש בבן הזוג אור שעוד לא גילית."

"ומה החסימה השנייה?" נועה שאלה.

"החסימה השנייה היא בין הרצון הגבוה לשכל.

לפעמים," אמרתי, "השכל שלכם עסוק כל כך בשאלה מי צודק, מי תרם יותר, מי עובד קשה יותר, איך מסתדרים כלכלית, שהוא שוכח לשאול שאלה אחת פשוטה:

למה אנחנו בכלל ביחד?

תגידו, כשאתם באמצע ויכוח על כסף, על מה אתם באמת נלחמים?"

"על כסף," רן אמר מייד.

"לא. אתם נלחמים על משמעות. אתם שוכחים את התכלית. אתם נשאבים לפרטים. מי שילם. מי שכח. מי צודק. אבל לרגע לא עוצרים להרים את הראש מעל הוויכוח ולזכור: מה אנחנו בונים כאן?

האם אנחנו פה רק כדי לנהל מערכת? או כדי לבנות משהו שגדול משנינו?"

"פעם ידענו את זה," נאנחה נועה.

"לא איבדתם את זה, רק הפסקתם להסתכל לשם".

"ומה החסימה השלישית?" שאלה נועה.

"החסימה השלישית היא בין הרגש למעשה".

"זו הבעיה שלי, אני באמת אוהב אותה. אבל אין לי כוח לבטא את זה".

"אני יודעת שהוא אוהב אותי. אבל כבר חודשים הוא לא יזם שום דבר. לא מילה טובה. לא מחווה. לא עזרה בלי שביקשתי," אמרה נועה בעצב.

"זו אולי החסימה הכי שכיחה בזוגיות, הלב מלא. אבל הגוף לא מצטרף."

"אז מה עושים?" שאל רן.

"מכניסים את האהבה לידיים. זה אומר שכשהלב מרגיש, המעשה צריך ללכת בעקבותיו; מחמאה. עזרה בבית. כוס תה. יד על הכתף. ליזום שיחה. לקנות פרחים. לא כי מתחשק, אלא כי הרגש צריך גוף. בדיוק. לא לחכות לחשק – להוביל אותו.

אני רוצה לתת לכם עוד תמונה," אמרתי. "יש שני כוחות שצריכים לפעול בתוך כל זוג. כוח התכלית. החזון. הקול שאומר: אנחנו פה כדי לבנות בית של חסד. כדי לגדול. כדי ליצור משהו קדוש בינינו, וכוח החיבור. החום. המילים הטובות. המגע. השלום.

בלי התכלית, שוכחים לאן הולכים.

ובלי החיבור, שוכחים איך מרגישים בדרך."

הפגישה הסתיימה. הם קמו ללכת.

ליד הדלת, נועה עצרה.

"אז מיקוד זוגי, זה בעצם להביא את כל החלקים שלי לאותו רגע איתו." אמרה נועה.

"נכון, כשהראש, הלב והמעשים באותו מקום, אז את כבר לא שורדת את הזוגיות אלא נוכחת בה."

רן הושיט לה את היד בלי לחשוב. והיא לקחה אותה.

לפעמים זה מתחיל כך.

לא בפתרון גדול. לא בשינוי דרמטי.

רק בהחלטה לצאת יחד מהמדבר.

כל הפרטים שונו למען שמירת הפרטיות

ניתן לעקוב אחר הטורים בערוץ הוואטסאפ של חנה דיין

חנה דיין - טיפול פרטני לנשים במשברי חיים | פסיכולוגיה יהודית תורת הנפש | קליניקה פרטית בשפלה | אפשרות גם בזום
054-4480705 | מייל: hanna.tipul@gmail.com | לכל המאמרים: www.hannad.co.il | (טיפול פרטני לגברים יינתן על ידי מטפל)

הרב אליעזר מלמד

לשאלות הלכתיות: ask@yhb.org.il

'חפצי קודש' לתשתית חיינו

השבוע יצא לאור ספרי 'חפצי קודש' במסגרת 'פניני הלכה' ← הלכות ציצית, תפילין, מזוזה, ספר תורה, כתיבת סת"ם, כבוד בית כנסת ובנייתו, גניזה וקריאת התורה ← הנושאים המבוארים בספר הם התשתית לחיי הדת, למימוש הקשר שבין אדם לבוראו כיחיד, כמשפחה וכקהילה ← בנוסף לכך, השתדלתי להטעים את תוכני המצוות העיקריים במשמעויותיהן הרוחניות ← עם סיום ספר זה סיימתי לכלול את כל הנושאים של חלק 'אורח חיים' בשולחן ערוך במסגרת 'פניני הלכה'

ספר 'חפצי קודש'

בחסדי ה', השבוע יצא לאור ספרי 'חפצי קודש' במסגרת 'פניני הלכה', ובו הלכות ציצית, תפילין, מזוזה, ספר תורה, כתיבת סת"ם, כבוד בית כנסת ובנייתו, גניזה וקריאת התורה. מכיוון שמדובר בטור אישי, חשבתי שיש מקום לשתף את הקוראים בדברים שכתבתי ב'פתח דבר' לספר בתוספת הרחבה. מה עוד שבמידה מסוימת גם קוראי הטור שותפים בספר, שכן נושאים רבים שלובנו בספר התבארו בטור זה, ואף היו תגובות מחכימות שסייעו בהוספת זוויות וליטוש הדברים.

מליקוטים לספרים שלמים

הנושאים שבספר 'חפצי קודש' נדפסו בקיצור יחד עם נושאים נוספים בפניני הלכה חלקים א' וב', שיצאו לאור לפני יותר משלושים שנה, בתשנ"ג ובתשנ"ד. ספרים אלו היו שכתוב של פינות ההלכה שנאמרו ברדיו ערוץ 7. במשך הזמן התחלתי לכתוב את סדרת 'פניני הלכה' כספר הלכתי שיטתי ללא קשר לפינת ההלכה, באופן שכל עניין התברר במילואו, מתוך תקווה שבמשך הזמן ההלכות שנדפסו במהדורות הראשונות על פי פינת ההלכה ישתדרגו וישתלבו בספרים השיטתיים. בפועל, רוב ההלכות שהיו עד כה בליקוטים א' נכללות עתה ב'חפצי קודש'. ומעתה יישאר רק ספר ליקוטים ב'. עוד ראוי לציין מתוך תודה לה' שעזרני, שעם סיום ספר זה סיימתי לכלול את כל הנושאים של חלק 'אורח חיים' בשולחן ערוך במסגרת 'פניני הלכה'.

הנושאים שבספר

הנושאים המבוארים ב'חפצי קודש' הם התשתית לחיי הדת, למימוש הקשר שבין האדם לבוראו כיחיד, כמשפחה וכקהילה. בגלל רוב חשיבותם וקדושתם, ורוב תדירותם בחיי היומיום, רבו בהם ההלכות והדיונים ומנהגי העדות. כדרכי ב'פניני הלכה' השתדלתי לבאר את ההלכות מהכלל אל הפרט, עד ההלכה למעשה, כולל מנהגי ופסקי העדות השונות בישראל. בנוסף לכך, השתדלתי להטעים את תוכני המצוות העיקריים במשמעויותיהן הרוחניות.

יש בהלכות אלו נושאים הקשורים לסופרי סת"ם ויצרני תפילין, ובהם לא הארכתי בכל הפרטים הנדרשים לאנשי המקצוע בלבד, אלא ביארתי בעיון ובהרחבה את היסודות ההלכתיים הנצרכים לכל יהודי במסגרת קיום חובת מצוות לימוד התורה וידיעתה.

הערות

בדרך כלל ההערות נועדו להסביר בקיצור את המקורות, הדעות והתשתית לפסק ההלכה. אולם פעמים שהארכתי בהערות, כדי לסייע ביד הלומדים להקיף סוגיות יסודיות, ארוכות ומורכבות בלשון קצרה ובהירה. העיקרון שקבעו חכמים "לעולם ישנה אדם לתלמידו דרך קצרה" (פסחים ג, ב) עמד לנגד עיניי, כך שהרוצה להקיף את ההלכה למעשה עם יסודות הסברות והטעמים יכול להסתפק בלימוד בלא הערות, והרוצה להעמיק בסוגיות ילמד גם את ההערות, ואף הוא יוכל בלימוד קצר יחסית להקיף את כל ההלכות בעיון.

שיטת העבודה

כמו בכל הספרים כתבתי וליטשתי את ההלכות שוב ושוב עשרות פעמים, עד לגרסה הסופית המודפסת בספר. בספרים האחרונים שבהם חברי המכון שותפים בבירור כל הסוגיות, אני כותב תחילה את ההלכות, המקורות העיקריים והמסגרת של ההערות, תוך ציון הסברות העיקריות שצריך להמשיך ללבן או לבסס, ותוך ציון הסוגיות שבהן צריך לבדוק את משקל הפוסקים העומדים בכל שיטה. לאחר מכן אני מקבל את תמצית סיכומי הסוגיות תוך מענה לשאלות שהצגתי, עם הצעות לבירורים נוספים שנצרכים להשלמת הנושא. ושוב אני מלבן ומנסח את ההלכות וההערות, ומדייק את הפסיקה, תוך כדי דיון עם חברי המכון, וקבלת הצעות נוספות להלכות ורעיונות בעיקר בהערות השוליים. בשלב האחרון אני חוזר ומלטש שוב ושוב את הניסוח, ובתוך כך עומד על הסוגיות שעוד צריכות ליבון נוסף, ובהן אני חוזר לעיין לבד או בעזרת חברי המכון. לבסוף חברי המכון עורכים הגהות אחרונות, ואני מקבל או דוחה את תיקוניהם והצעותיהם, ושוב מגיה כמה פעמים כל פרק, והעוסקים בסוגיה חוזרים ובודקים שהתיקונים האחרונים שלי היטיבו ולא להפך.

מכון הר ברכה

בשנים האחרונות המכון הולך וגדל בחוכמה ובמניין, ושיתוף הפעולה שלי עם חברי המכון הולך ומעמיק. חברי המכון לומדים את הסוגיות בעיון, תוך הקפת כל דעות הראשונים והאחרונים בסוגיה. מתוך דיבוק חברים מלבנים היטב את הסברות ומגדירים בדייקנות את הדעות השונות, ובזכות כך אני מסוגל בזמן קצר יחסית להקיף את הדעות השונות, ולדעת להיכן נטו רוב הפוסקים בקהילות השונות ובכלל ישראל, ועל פי זה לכתוב את ההלכה למעשה באופן עשיר ומדויק יותר. כל זאת בנוסף לעזרה הגדולה בהגהות והצעות לנוסח הספר, שמשדרגות את רמת ההסברה והדיוק שבניסוח ההלכות, הסברות והרעיונות.

דווקא מפני שהספר עוסק בנושאים הלכתיים המצויים תדיר, רבו בהם מאוד הפירושים והדעות, ובפני חברי המכון היה האתגר גדול יותר, להקיף את כל דברי הראשונים והאחרונים בפירושיהם לגמרא, לשולחן ערוך ובתשובות הפוסקים.

בית המדרש והעדות השונות

זכינו שבית המדרש שלנו בהר ברכה, הכולל את הישיבה, המכון והיישוב, מכיל תלמידי חכמים מבני העדות השונות בישראל, וכך הספר יוצא עשיר ומדויק במנהגי העדות השונות. הואיל וההלכות שבספר זה הן יומיומיות, מטבע הדברים נשאלתי במשך עשרות שנים, על ידי תושבי היישוב ותלמידי הישיבה, שאלות רבות, ותוך כדי התשובות הלכה למעשה הלך והתברר המשקל המאוזן של הפסיקה, ותוך כך גם למדתי מה צריך להסביר בספר הלכה הפונה לציבור הרחב, ובכך התקיימו בי דברי חכמים "מתלמידיי יותר מכולם" (תענית ז, א).

תודה לחברי המכון

זכות גדולה בשבילי להודות לשותפים הקרובים בלימוד הסוגיות ובכתיבת הספר: לרב מאור קיים שליט"א, ראש מכון הר ברכה, שכבר שנים רבות מלווה אותי במשך כל הלימוד, ובכישרונו וחריצותו מסייע לליבון הסוגיות, שמח בביאוריי ובחידושיי ויחד עם זאת מבקרם בקפדנות, ומנהל ביד רמה את עבודת הצוות של חברי המכון, כדי שהכול יצא מלובן כדבעי. כמו כן תודה רבה לרבני מכון הר ברכה, המופלגים בכישרונם ובחוכמתם, על סיועם בבירור הסוגיות, בליבון הדעות והרעיונות ובהגהות.

הרב אפרים שחור שברוחב עיונו התעמק בסוגיות חשובות ואף ניהל חלק מהבירורים שעשו הרבנים הצעירים. הרב יאיר וייץ, שבגודל שקידתו, גם בעת שירותו הממושך במילואים, המשיך להתעמק ולדייק בסוגיות כאילו הוא יושב בבית המדרש. הרב אורי שראל שבחריפותו מדייק ומנתח את הדעות השונות ומבקר כל טעות. הרב דוד פומרנץ שבחוכמה ובשיטתיות מסדר את השיטות. הרב נעם ברנפלד שבנוסף לבירור הסוגיות בשקידה, מנהל באחריות את העלאת סיכומי רבני המכון לרשת. הרב אלעד ברנשטיין שבבקיאות ובשמחה מגלה מטמונים בסוגיות. חתני הרב אבישי לקס שהצטרף באמצע ספר זה, ומתוך מבט כולל ואחראי מלבן היטב את הסוגיות עד ההלכה. וכן הרב יונדב זר שברוב כישרונו במשך עשרות שנים מלווה את כתיבת 'פניני הלכה', הן בבירורי הסוגיות, במיוחד הנוגעות למתמטיקה וגאומטריה, והן בניסוח והדקדוק הלשוני. כמו כן אודה לחברי הטוב והוותיק, החכם הכולל, הרב זאב סולטנוביץ' שליט"א, שאף הוא עיין עימי בסוגיות רבות שבספר.

תלמידי הישיבה והיישוב

תלמידי ישיבת הר ברכה, יחד עם חבורה גדולה מתושבי היישוב, שותפים בספר זה. במסגרת השיעורים בישיבה וביישוב לימדתי את כל הנושאים שבספר, ושיתפתי את התלמידים בשאלות ובביאורים שהתחדשו. שאלותיהם והצעותיהם החכימו אותי.

במיוחד יש לציין את הסופר הוותיק הרב אוריאל כהן, שסייע בידי מניסיונו הרב בכתיבת סת"ם והכנת תפילין, וכן הסופר הרב נתנאל צדוק, שהתמחה בהלכות ומנהגי יוצאי תימן. גם רבנים מחברי המכון מעבירים שיעורים קבועים ביישוב ובישיבה סביב הנושאים שאנחנו עוסקים בהם, ואף בשיעורים אלו מתבררות ומתלבנות הסוגיות ועולים רעיונות ושאלות שמגיעים אליי. כך זכיתי שהנושאים התבררו והתלבנו שוב ושוב בכמה מסגרות לימוד. גם שיעור הנשים תורם את חלקו בשאלות והצעות מחכימות, ואף הייתה סוגיה שנשים הזכירו לי סברה חשובה שאמרתי לפני כעשרים שנה בדיני גניזה.

שלמי תודה

שלמי תודה לאבי מורי הרב זלמן ברוך מלמד שליט"א ראש ישיבת בית־אל ולאימי מורתי הרבנית שולמית, שכל יסודות תורתי והשקפתי מהם. בהלכות אלו בולטת יותר המסורת, ואקווה שמשהו מאווירת הקדושה, היראה והאהבה שספגתי מאבי מורי בימי ילדותי נושבת בין דפי ספר זה. כמו כן, תודה מיוחדת לענבל אשתי היקרה, שיחד עם הטיפול המסור במשפחתנו הענפה והפעילות הרבנית והחינוכית ביישוב, מציבה במקום הראשון את התמסרותה להגדלת התורה ולהאדרתה, להצלחתי בלימוד וליצירת התנאים הנוחים לכתיבת הספרים לזיכוי הרבים. יהי רצון שנזכה לראות את כל בנינו ובנותינו, חתנינו וכלותינו, נכדינו ונכדותינו, מתעלים בלימוד התורה וקיום המצוות, מקימים משפחות טובות ומפוארות, ומרבים אמת, חסד ושלום עד עולם.

אוסיף להודות לכל העוסקים בעבודת הקודש בבניין הישיבה ובהדפסת הספרים: ר' יעקב וינברגר מנכ"ל הישיבה, שגם שותף מלא לכל הרעיונות שמתלבנים בספרים. וכן ליוני בוזגלו האחראי על הדפסת הספרים ושיווקם, שגם מקפיד להשתתף בשיעורים. כמו כן, תודה לכל שאר האנשים היקרים והמסורים שעובדים למען הפצת התורה, שבזכותם הספרים עולים לרשת ולאפליקציות השונות לזיכוי הרבים.

יהי רצון שה' יתברך ייתן לכל העוזרים והמסייעים במלאכה תבונה וכוח להצליח בעבודתם, ויזכו להקים משפחות מפוארות, וימלא ה' כל משאלות ליבם לטובה.

הצדיקים שמשלבים תורה וצבא

עדיין אנו עומדים במלחמה קשה מול אויבינו, כשרבים מתלמידי ישיבתנו ובוגריה לוחמים בחזית במסגרת הצבא הסדיר ובמילואים. עם זאת, כשהם חוזרים לישיבה הם לומדים בחשק ובהתלהבות ואף תורמים את חלקם בליבון הסוגיות שבספר. יהי רצון שזכות לימוד התורה תעמוד לכל ישראל ולחיילינו הקדושים להכריע את אויבינו ולבסס את תקומת ישראל בארצו ובמדינתו.■

> הואיל וההלכות שבספר זה הן יומיומיות, מטבע הדברים נשאלתי במשך עשרות שנים, על ידי תושבי היישוב ותלמידי הישיבה, שאלות רבות, ותוך כדי התשובות הלכה למעשה הלך והתברר המשקל המאוזן של הפסיקה, ותוך כך גם למדתי מה צריך להסביר בספר הלכה הפונה לציבור הרחב, ובכך התקיימו בי דברי חכמים "מתלמידיי יותר מכולם"

בס"ד

מגן דוד אדום בישראל
MAGEN DAVID ADOM IN ISRAEL
ארגון ההצלה הלאומי

ידידי מגן דוד אדום בישראל
ISRAELI FRIENDS OF MAGEN DAVID ADOM
שותפים בהצלת חיים

מופע הצדעה והתרמה למגן דוד אדום

מנצחים לחיים

SOLD OUT

תודה לרוכשי הכרטיסים ניפגש בסולטן

אמן אורח



יצחק מאיר הלפגוט | שולם למר | אברהם פריד | ישי ריבו | עידן עמדי

2.6.2026

יום שלישי, י"ז בסיון תשפ"ו
בריכת הסולטן ירושלים

פתיחת שערים 18:45 | תחילת המופע 20:00

מנהל מוזיקלי ומנצח: **יובל סטופל**
הפילהרמונית חסידות בקלאס

הנחיה:
ד"ר הילה קורח

לרכישת כרטיסים: בטלפון: **5710*** / חפשו בגוגל: 'חסידות בקלאס'

צילום: תמר חגן, חיים טויטו, שרולי רזנברג, Marko Dashev.

Smart Click

בחסות:
אלדן eldan

לרכישת כרטיסים:
כל ההכנסות קודש להצלת חיים

יצחק ראשי הפקות
Itschak Roshi Productions

התזמורת הפילהרמונית חסידות בקלאס

חסידות בקלאס קיץ 2026

זיו מאור

מפלגה, ולא מגזר

מי שקורא לגיוון בשורות מפלגת הציונות הדתית, מטשטש את ההבדל בין המפלגה למגזר ומנסה לטשטש את הקול הערכי הברור שהמפלגה הזאת משמיעה

מאז בישר צביקה מור על הצטרפותו לרשימת הציונות הדתית, שב ונשמע אותו המסר: הוא ראוי ללא ספק, אבל הוא עוד מאותו הדבר. הוא לא מה שמפלגת הציונות הדתית צריכה כדי לצלוח בבטחה את אחוז החסימה. נדרשת הרחבת השורות והגוונים באנשים שמחזיקים את עמדות הציונות הדתית בסוגיות דת ומדינה ובסוגיית הגיוס. המסר הזה הוא הזדמנות להביט מחדש על הציונות הדתית, המגזר, לא המפלגה, ולנסות להבין מה מרכיביו האמיתיים. קודם כול חברתית, ורק אחר כך אידאולוגית.

יש טעם מסוים לפגם בכך שבצלאל סמוטריץ' בחר כשם למפלגתו את שמו של מגזר שלם, בשעה שהמפלגה מייצגת למעשה רק חלק ממנו. אבל הפגם הוא קטן וניתן להתעלם ממנו, משום שאין מדובר בהונאה. לכל היותר מדובר בניכוס. הרב יובל שרלו ואורית סטרוק, שניהם בשר מבשרה של הציונות הדתית כמגזר, אבל אין מפלגה שיכולה להכיל את שניהם יחד משום שהפער האידאולוגי ביניהם גדול מדי. הם יכולים לשבת יחד באותה קואליציה או באותו גוש, אבל לא באותה מפלגה. ורחוק יותר ישנם אנשים כמו אבי מעוז ויא־יא פינק, גם הם אנשי ציונות דתית מובהקים, אבל הם לא ישבו יחד אפילו באותו הגוש.

מי שמקונן על צירופו של צביקה מור למפלגה במקום צירופם של אנשי ציונות דתית ליברלים יותר, לוקה בשטחיות. הוא מסתכל על שם המפלגה כליבת הווייתה, ומתעלם מהעובדה שלפי כל היבט מהותי ורלוונטי, לפי האנשים שמרכיבים אותה, סדר היום שהיא מקדמת והדברים שעליהם היא מוכנה להתפשר בשם בוחריה, אין מה לצפות שהמפלגה הזאת תייצג את הציונות הדתית כולה, אלא רק את הפלג היותר שמרני שלה.

השיח הזה גם נשען על אקסיומה שלא יכולה להיות נכונה: דשדושה של המפלגה על סף אחוז החסימה על פי הסקרים, כבר כמה שנים. לא ערכתי סקרים מתחרים שמוכיחים אחרת, אבל האינטואיציה שלי צועקת שבבחירות הקרובות מפלגת הציונות הדתית, כמייצגת של תת המגזר, צפויה לצלוח את אחוז החסימה בנקל.

הפקפוק הזה נשען על שלושה יסודות: המוכר והשחוק הוא סקרים שווא ידברו. רכיב נוסף, שעליו מרבה להצביע שלמה פילבר, הוא נטייתם של הסקרים להתעלם מהתמורות הדמוגרפיות שחלו במדינה מאז הבחירות הקודמות: יותר מחצי מיליון צעירים חצו את גיל 18 ויצביעו השנה בפעם הראשונה. זה בערך 12 מנדטים. כ־180 אלף בני אדם נפטרו מאז הבחירות הקודמות. זה בערך ארבעה מנדטים וחצי. פילבר נוהג להתמקד בסקריו במצביעי הפעם הראשונה. נתוניו אינם לפניי, אבל לא צריך להיות סטטיסטיקאי דגול כדי לדעת שהרגלי הילודה המקובלים במדינת ישראל מובילים למסקנה שהוספת 12 מנדטים צעירים מול גריעת ארבעה מנדטים מבוגרים, משפיעה השפעה ניכרת על מספר המצביעים לציונות הדתית.

הרכיב השלישי שמנבא, להערכתי, תוצאה טובה בהרבה ממה שהסקרים מנבאים לציונות הדתית, הוא הביצועים והתדמית של חברי הכנסת. זו כנראה הסיעה היחידה בכנסת שאין בה ולו חבר כנסת אחד שדבק בו מוניטין של עסקן תאב כוח. ובעוד כמה מחברי הכנסת בסיעה נותרו אנונימיים, סמוטריץ', סטרוק ורוטמן מככבים בצמרת חברי הכנסת והשרים היעילים ביותר. עם כל הכבוד לסוגיות הגיוס והרבנות, ההתיישבות ביהודה ושומרון נמצאת בראש סדר העדיפויות של הציונות הדתית, המגזר, לא המפלגה, ולא ניתן להתעלם מההיסטוריה שסמוטריץ' מצליח לעשות בשדה הזה שכה רבים נכשלו בו לפניו.

עמדתה של סיעת הציונות הדתית בסוגיות דת ומדינה, היא כזו המוכנה לסבול את הגמוניית החרדים ברבנות ובמועצות הדתיות, בתמורה לגיבוי מלא בסוגיית ההתיישבות. אנשי ובעיקר נשות הציונות הדתית הדורשים עמדה תקיפה יותר בזירה הזאת, בדרך כלל מונעים משאיפה לראות ממסד רבני שמעניק לנשים את המקום שניתן להן בציונות הדתית. העמדה הזאת מייצגת לדעתי את רוב בני המגזר, אך בה בעת רוב המגזר מוכן להתפשר עליה לטובת גיבוי מפעל ההתיישבות.

סוגיית הגיוס הפכה להיות אקוטית יותר לאור החלוקה הלא שוויונית של מחיר הדמים והרס המשפחות כתוצאה מהקדנציה עתירת הלחימה שעברה עלינו. הבעיה היא שהשיח בנושא עדיין כלוא בסד שהשמאל דוחס אותו אליו: מי שרוצה שחרדים יתגייסו חייב לדבר על מכסות וסנקציות, ולא על טיהור הצבא ממחשבה פרוגרסיבית. ניתן להניח שליאורה מינקה ואוהד טל מסכימים שחרדים צריכים להתגייס, אבל חלוקים ביניהם בעניין הדרך שבה יש לעשות זאת. ועד ששיח הגיוס יבשיל למקומו הראוי, בעזרת השם בכנסת הבאה, התשובה של מפלגת הציונות הדתית היא: תנו לנו להמשיך להתיישב ולהילחם בדיפ סטייט.

כל זאת כתבתי כליכודניק מוצהר, שמקווה גם להיבחר לכנסת הקרובה במסגרת הליכוד. בכל זאת, כציוני דתי גאה, המתבונן עשורים על הפוליטיקה המגזרית, חשוב לי להסביר את השגיאה של מי שסבור שמפלגת הציונות הדתית אמורה לייצג גם אותו, אפילו שדעותיו רחוקות מעמדות המפלגה. כפי שכתבתי כאן בעבר, בשנים האחרונות צמח בישראל שמאל דתי מפוכח וערכי, שהרב אברהם סתיו הוא בעיניי ממבשריו החשובים. לאנשים האלה, שמחזיקים לדעתי שני מנדטים, מגיע ייצוג בכנסת, שמצד אחד מחזיק בבהירות בעמדותיו, ומצד שני זוכה להגדיר בעצמו על מה הוא מוכן להתפשר. מגזר הציונות הדתית הוא המגזר שלהם. מפלגת הציונות הדתית לא מייצגת אותם.

מאיר סיידלר

הפיל הפלשתיני שבחדר

העם הפלשתיני נולד במטרה מוצהרת להחריב את מדינת ישראל, זוהי הסיבה היחידה לקיומו. כמה טראגי שהיינו זקוקים ל־7 באוקטובר כדי להפנים זאת

השמאל צודק. אחרי שהנושא שמעסיק אותנו כעת יומם ולילה, המלחמה עם איראן ולבנון, יבוא על פתרונו בצורה כלשהי במסגרת הסדר עולמי חדש המתהווה מול עינינו - וזה הרי יקרה במוקדם או במאוחר - אנחנו ניאלץ לחזור ולהתמודד עם הפיל שבחדר: הסוגיה הפלשתינית. סוגיה זו לא תלך לשום מקום. הפלשתינים הם חלק מהקארמה שלנו, או בניסוח יהודי מעשה אבות סימן לבנים - סוג של מהדורה חוזרת של "פלישתים עליך שמשון".

לסוגיה הפלשתינית אין פתרון שיאפשר את המשך קיומה של מדינת ישראל. ליתר דיוק, הפתרון היחיד שלה הוא חורבנה של מדינת ישראל. בדיוק למטרה זו היא נוצרה, הסוגיה הפלשתינית. ההחלטה של מדינות ערב בשנת 1964 לקרוא לערביי ארץ ישראל "העם הפלשתיני" (מינוח שמופיע לראשונה באמנה הפלשתינית באותה שנה, כלומר אבא של ערפאת עוד לא ידע שהוא פלשתיני) התבררה כהחלטה גאונית מבחינה פוליטית, וזאת משני היבטים המשלימים זה את זה.

ראשית, השם פלשתינה כשם אלטרנטיבי לארץ ישראל הוא עתיק. לא כמו ארץ ישראל, אבל עתיק. הוא נכנס לשימוש רשמי אצל הרומאים במאה השנייה לספירה. מאז הוא ציץ שוב ושוב, במשך אלף ושמונה מאות שנה, כציון לאזור גאוגרפי גרידא. עד כדי כך שגם ראשי הציונות, ובראשם הרצל, השתמשו בו - בלי לחשוש שקריאתם ליהודים לחזור ל"פלשתינה" תעורר תביעות מאיזה עם פלשתיני שיופיע פתאום משום מקום. כאמור, הדברים השתנו בן רגע בשנת 1964 באמנה הפלשתינית, שבה כונו ערביי ארץ ישראל ("פרום־דה־ריבר־טו־דה־סי") לראשונה "עם פלשתיני". המצאה גאונית זו שיוותה לעם שנולד זה עתה ניחוח של עם קדום, כמו שהשם פלשתין הוא קדום.

שנית, הסיבה שבגללה הרומאים החליטו להסב את שמה של הפרובינקייה יהודה ("נפת יהודה"), בעלת החשיבות האסטרטגית, לסוריה־פלשתינה הייתה פוליטית: הם ביקשו לשלול מהיהודים המרדנים כל זיקה לחבל ארץ אסטרטגי זה שהם לא התכוונו לוותר עליו. הם העניקו ליהודה את השם החדש "פלשתינה" על שם הפלישתים הקדומים שכבר עברו מן העולם בתקופתם, אך עדיין הוזכרו בכתבי היוונים כאחד מעמי האזור בזמנים עברו. פלשתינה על שם הפלישתים, שכבר לא היו קיימים ולא איימו על אף אחד, בוודאי לא בתביעות טריטוריאליות - בשונה מהיהודים, תושבי יהודה.

הפלשתינים המודרניים למעשה משחזרים בשמם את המגמה הרומית: לשלול את בעלותם של היהודים על הארץ הנקראת פלשתין - ועכשיו, לראשונה בהיסטוריה, גם מאכלסת עם שנקרא בשם זה.

הרקע ההיסטורי הזה חשוב כדי שנבין שאנחנו לא יכולים לחיות עם הפלשתינים או לצידם. רק אם הפלשתינים יחזרו לממדיהם הטביעים כסתם ערבים (כך הם נקראים למשל עוד בתוכנית החלוקה משנת 1947) שגרים באזור, נוכל לנסות לפתור את מצוקת הדיור שלהם - כיחידים השייכים לאומה הערבית הגדולה, לא כעם שבא לשלול את בעלותו של עם ישראל על ארצו.

במצב הנוכחי, התרגום המעשי של תפיסה זו צריך להיות בהצהרת אזרחות שבה יחויבו כל תושבי ארץ ישראל - אלה שבגבולות 67' ואלה שביש"ע - שבמסגרתה יידרשו להצהיר אמונים למדינה היהודית. מי שלא יעשה זאת יוכל לקבל סיוע כספי נדיב כדי לעזוב למקום חפצו. או אז יתקיים חזונו של הנשיא המצרי המנוח סאדאת: די למלחמות, די לשפיכות דמים.

שום עם פלשתיני לא יסכים לחיות בשלום לצידנו, זה נוגד את עצם קיומו. אם לא נבין זאת, מדינת ישראל לא תוכל להמשיך להתקיים לאורך זמן, גם אם ננצח את איראן ואת חיזבאללה. אשר על כן, ולמרות ערפל הקרב שמסתיר זאת, הסוגיה הפלשתינית היא אכן הסוגיה המרכזית עבור מדינת ישראל, כפי שטוענים בצדק אנשי שמאל. היא מתדלקת את אויבינו וממלאה בכל פעם את המצברים שלהם מחדש. על כן סוגיה זו צריכה פתרון יזום. רק שבניגוד לתפיסת השמאל, הפתרון אינו יכול לכלול הכרה בעם הפלשתיני.

אני מקווה שהיום, כמעט שלוש שנים אחרי שעם היושב בציון נכנס לעידן חדש, מפוכח יותר, נלך לקלפי בידיעה ברורה שהפתרון היחיד לסוגיה הפלשתינית הוא שלילת עצם קיומה - תוך הושטת יד לכל ערבי שירצה לחיות בשלום עם המדינה היחידה בין הנהר לים: מדינת היהודים.

לתגובות: meirse@ariel.ac.il

אביעד גדות

מלכודת פקודת השירות המשותף

מכתב הרבנים לרמטכ"ל צודק בדאגתו לאחדות הצבא, אך שוגה כשהוא מבקש לאכוף את הפקודה שיצרה את הטרלול המגדרי; במאבק על קדושת המחנה, מי שמצמצם את עצמו לשיח ליברלי של זכויות - מאבד את צדקת הדרך

בעקבות פסיקת בג"ץ בנוגע לשילובן של נשים בצוותי טנקים ("בג"ץ הטנקיסטיות"), התעורר הקונפליקט העמוק בישיבות ההסדר ובקרב רבני הציונות הדתית. מצד אחד, קיימת כמיהה טבעית ורבת שנים, שמוכיחה את עצמה במלחמה, לשלוח את מיטב תלמידינו לשרת בחיל השריון, חיל שבו משרתים דתיים רבים בסדיר ובמילואים. מנגד, המציאות מוכיחה כי במקומות שבהם יושמו אג'נדות של שילוב לוחמות, כמו בחיל התותחנים, נוצרה בסופו של דבר דחיקת רגליים של לוחמים דתיים, מה שמוביל כיום למצוקת כוח אדם חמורה במערך המילואים. הרי עם כל הכבוד לכתבות היח"צ המלוטשות של דובר צה"ל, ביום פקודה, כשצריך להתייצב למילואים ולהילחם, מי שמגיע בהמוניו הם הגברים, ומתוכם אחוז גבוה מאוד של בני הציונות הדתית.

על רקע זה יצאו לאחרונה רבנים בציונות הדתית במכתב חשוב לרמטכ"ל תחת הכותרת "לא לפלג את צה"ל". אני רוחש כבוד והערכה לרבנים החתומים, ואני מסכים לחלוטין עם כותרת המכתב. ערבוב לוחמים ולוחמות בשריון אכן ימנע מישיבות ההסדר לשלוח את תלמידיהן לחיל ויפגע אנושות באחדות הצבא. עם זאת, קריאה מעמיקה של תוכן המכתב מעלה קושי מהותי שחובה עלינו, מתוך אחריות לעתיד צה"ל, להציף ביושר.

במכתבם, מבקשים הרבנים מהרמטכ"ל לשמור על זכויות החייל הדתי, ולשם כך הם דורשים ממנו לאכוף את "פקודת השירות המשותף" ככתבה וכלשונה. דרישה זו נובעת ככל הנראה מהסתמכות על סעיפים מסוימים בפקודה המדברים על זכויות החייל. אך כאן טמונה טעות קריטית בהבנת המציאות. פקודת השירות המשותף אינה הפתרון, היא שורש הבעיה. פקודה זו באה לעולם כדי לבטל ולהחליף את "פקודת השילוב הראוי". בעוד "השילוב הראוי" ביקש להכיר בהבדלים הטבעיים ולשמור על הפרדה, "השירות המשותף" נולד מתוך לחץ של ארגוני נשים ואג'נדה פמיניסטית רדיקלית, שמטרתה לטשטש לחלוטין את ההבדלים בין איש לאישה.

אי אפשר מצד אחד לבקש מהרמטכ"ל לא לפלג את צה"ל, ומצד שני לדרוש ממנו לאכוף את הפקודה שיצרה את התשתית הערכית והמעשית לערבוב חיילים וחיילות בכל היחידות הקרביות. טרלול המערכות שאנו חווים כיום, שכולל גם גיוס מסיבי של בנות דתיות לשירות קרבי (בניגוד לפסיקת ההלכה), הוא הפרי של אותה פקודה ממש. הדרישה לאכוף את הפקודה שוגה גם בהבנת המציאות המבצעית. פקודת השירות המשותף היא פקודה שבעליל אינה ניתנת לאכיפה במצב של מלחמה. היא נכתבה בתקופתם של הרמטכ"ל גדי איזנקוט ועוזרו רונן מנליס תחת אורות הפלורסנט של הקריה, למציאות סטרילית של שגרה.

במלחמה הנוכחית בעזה ובלבנון, הפקודה הזאת נרמסה ברגל גסה על ידי המציאות המבצעית, וגם מג"דים ומח"טים עמדו נבוכים מול המציאות הבלתי אפשרית שנכפתה עליהם. כאשר מכניסים לוחמות, פרמדיקיות ומתעדות מבצעיות לעומק שטח האויב, אי אפשר להפריד מבנים וליצור מרחבים מוגנים מגדרית. לוחמים ולוחמות מצאו עצמם ישנים יחד באותו האיתור או הנמ"ר. לבקש מהרמטכ"ל לאכוף פקודה שהוא עצמו, מתוקף אג'נדה רדיקלית שהוכנסה לצה"ל על ידי קודמיו, נאלץ לעבור עליה מדי יום בשטח - זו בקשה שאינה מכירה את הבעיות במציאות היומיומית.

אי אפשר לנצח במאבק תרבותי על צביון כשמסתתרים מאחורי דרישה מצומצמת של "זכויות החייל הדתי". כפי שלימדונו חז"ל, כשאחד אומר "כולה שלי" (כל צה"ל צריך להיות מעורב) והשני אומר "חציה שלי" (רק תנו לי לשמור על הזכויות שלי בפינה שלי), ידוע מי יוצא וידו על העליונה. כשאנו מצמצמים את עצמנו לשיח ליברלי של זכויות הפרט, אנו מאבדים את צדקת הדרך. הפגיעה בצניעות, שעולה כדי עלייה חמורה בהטרדות מיניות שיוהל"ם מתעלמת מהן, פוגעת בצבא כולו, לא רק בחייל הדתי הבודד.

מרן הרב קוק זצ"ל, גם כשהיה שותף מלא למפעל הציוני החילוני, מעולם לא טשטש את האמת שלו. הוא דיבר ופעל בשם ה'. מדוע כיום, רבנים שתלמידיהם מוסרים את נפשם בגבורה עילאית בקרבות, לא יוכלו לדבר בשם ערכי הנצח של התורה? אין צורך להתנסח במונחים של משאבי אנוש וזכויות. יש לומר את האמת ההלכתית הפשוטה: עירוב לוחמים ולוחמות מנוגד להלכה, פוגע בקדושת המחנה של הצבא היהודי, וממילא פוגע ברוח הלחימה ובשלום שבין ישראל לאביהם שבשמיים.

לבסוף, על מנהיגי הציבור להיות ערים למלכודת ההיסטורית. גם אם הרמטכ"ל הנוכחי לא יאמץ את עמדת הרבנים במלואה, המסמך שעליו הם חותמים יישאר לדורות. בעוד כמה שנים, יבואו אותם ארגונים רדיקליים וינפנפו במכתב הזה כדי להוכיח: "הנה, גם רבני הציונות הדתית חתמו ודרשו את אכיפת פקודת השירות המשותף! הם הסכימו לעיקרון העירוב!"

לעניות דעתי, הניסיון לרצות את הצד השני ולדבר בשפתו, מתוך מחשבה שממילא הרמטכ"ל אינו דתי ולא יקשיב לטענות הלכתיות, הוא שגוי. מי שבא עם אמת פנימית יוקדת ומדבר על הכלל ועל הצביון - מנצח. מי שמתקפל לשיח של זכויות סקטוריאליות ומאשרר את פקודות היריב - יפסיד.

הכותרת "לא לפלג את צה"ל" היא נכונה מאין כמותה, ולדעתי על זה רוב הרבנים חתמו. אני מניח שהם לא הכירו את פרטי פקודת השירות המשותף והשלכותיה. הפגיעה ביהדות ובקדושת המחנה היא זו שמפלגת את הצבא. הפתרון אינו אכיפת פקודות שמקורן באג'נדות זרות, אלא ביטולן וחזרה לזהותו הטבעית של צבא יהודי מנצח.

הכותב הוא מנכ"ל ארגון תורת לחימה

יסכה בינה

התנהלות בג"ץ והיועמ"שית - לוחמה משפטית נגד ישראל?

כשהייעוץ הממשלתי וארגוני "זכויות אדם" משלבים זרועות בין כותלי בג"ץ, הדיון הציבורי מחויב להכיר במציאות החדשה: זה כבר לא שלטון החוק, זו פגיעה בחוסן הלאומי

זהו מבט ממעוף הציפור על התנהלות מערכת המשפט בשנים האחרונות ובפרט בעת מלחמה ארוכה, קשה, מרובת חזיתות ומורכבת: האם אנו עדיין בשדה של ביקורת משפטית, או שכבר עברנו לשדה שונה לחלוטין? ייחוס לאדם, גוף או ארגון כלשהו, שימוש ב־Lawfare, קרי, לוחמה משפטית, הוא עניין שלא נעשה על דברים של מה בכך.

המינוח הזה, לוחמה משפטית, מייצג בהקשר הישראלי בעיקר את פעולותיהם של הגרועים שבאויבינו ועוזריהם - נגד ביטחון אזרחי ישראל, הדרג המדיני ולוחמי צה"ל - במוסדות בין־לאומיים וטריבונלים שונים, ורדיפה פוליטית אנטישמית בכלים משפטיים. דוגמה בולטת לכך ראינו לאחרונה בצווי המעצר שהוצאו נגד ראש הממשלה בנימין נתניהו ונגד שר הביטחון לשעבר יואב גלנט, בהחלטות שהתקבלו באיחוד האירופי להטיל סנקציות נגד יהודים וארגונים העוסקים בהתיישבות ביהודה ושומרון, ברדיפת לוחמים בברזיל, צרפת ומדינות נוספות, באיומים והטלת אמברגו נשק מצד מדינות שונות ועוד.

בנוסף לפעילות הגורמים המשפטיים שהזכרנו, נכון ומדויק לייחס גם לארגוני "זכויות האדם", הממומנים ביד רחבה על ידי ישויות מדיניות זרות, שימוש שיטתי ורב שנים ב־Lawfare כאן בתוככי מדינת ישראל, בבתי המשפט השונים ובראשם בג"ץ.

לגבי הארגונים הללו זו לא שאלה של "האם" הם מנהלים לוחמה משפטית נגד מדינת ישראל, אלא רק שאלה של בחינת היקף ועומק הנזקים שהם גורמים למדינת ישראל, שבה הם פועלים, במבחן התוצאה. לדאבון הלב, פעילותם של ארגונים אלה מתרחשת בעוצמתה הרבה ביותר ובפגיעתה הקשה ביותר בעיקר בין כותלי בג"ץ, המתעקש לדון שוב ושוב בעניינים מדיניים־ביטחוניים בלתי שפיטים אשר מחוץ לגבולות סמכותו, כישוריו ומומחיותו. הארגונים הללו, נעדרי זכות העמידה, מביאים לפתחו עתירות בהיקף ובנושאים ביטחוניים שאין בנמצא ולו בית משפט מדיניתי אחד בעולם, הפותח בפניהן את שעריו.

לצד זה, נבחן את פעילותה של זרוע נוספת ודומיננטית במערכת המשפטית ובצבר הפעולות שמבצע הייעוץ המשפטי לממשלה, בייחוד זו של עורכת הדין גלי בהרב־מיארה ובפרט בעת מלחמה, בדגש על רף החומרה של הפעולות הללו, שתוצאתן, בין היתר, היא פגיעה קשה בביטחון ישראל ובחוסנה.

בהקשר זה נזכיר את הדוגמאות הבולטות אך מהעת האחרונה: התנגדות היועמ"שית המודחת להקמת ועדת בדיקה ממשלתית לעניין התנהלות ישראל על פי המשפט הבין־לאומי במהלך מלחמת התקומה, תוך הטעיית הדרג הנבחר וכריכת הסוגיה, ללא בדל בסיס משפטי ועובדתי, בהקמת ועדת חקירה לחקר הנסיבות והמחדלים שהובילו לטבח שמיני עצרת. שלילה, לכאורה משפטית, של שימוש צבאי במצור אפקטיבי כשיטת לחימה, בשכונות בעזה שפונו זה מכבר מיושביהן. הקשיים האין־סופיים שהערימה על חקיקה ויישום של החוק לגירוש משפחות מחבלים. המקלות שתקעה במשך חודשים ארוכים בגלגלי מינוי דוד זיני לראש השב"כ, וההתנהלות המנוגדת לכל נורמה משפטית בסיסית שלא ניתן לכנותה אלא מופקרת, במינוי האלוף רומן גופמן לתפקיד ראש המוסד. התנהלותה בפרשת הפצ"רית, תצהירי השקר שהוגשו לבג"ץ, הקביעה השערורייתית (בניגוד לעמדות גורמי המקצוע ושר התפוצות עמיחי שיקלי) כי הדלפת הסרטון לא הסבה פגיעה בביטחון המדינה, וכמובן ניגוד העניינים והמניעות המשפטית אשר זה מכבר נקבע כי היא נתונה בהם, בהיותה עוסקת בפרשה, וטיוח החקירה. ההתנגדות לפיטורי ראש השב"כ רונן בר, ולאחרונה גם חסימתו של סגן־ניצב אודי רונן, ראש "מדור הסתות" במשטרה, מלבצע את פעילותו הקריטית למלחמה בטרור.

כל אלה ודוגמאות רבות ורעות נוספות, מחייבות דיון ציבורי מעמיק ונטול עמדות מוקדמות, בסוגיית ייחוס השימוש בלוחמה משפטית למערכת המשפט הישראלית, על כל אגפיה ומרכיביה. יושם אל לב כי התנהלותה כה קיצונית, עד כי אף שופטי בג"ץ עצמם מעידים בכמה הזדמנויות כי התנהלות הייעוץ המשפטי לממשלה וסירובו לייצג את הממשלה כעניין שבשגרה, נעשים ללא בסיס משפטי.

לשם מיקוד והפריית הדיון, להלן המאפיינים של לוחמה משפטית לפי הגדרות מקובלות: ניצול שיטתי או מניפולטיבי של כלים ועקרונות משפטיים בפורומים משפטיים שונים (בית הדין הפלילי הבין־לאומי, בתי משפט מדינתיים שונים ואחרים) לצרכים פוליטיים ולמימוש יעדים אסטרטגיים, צבאיים ומדיניים, בדרכים מגוונות - לרבות עיכוב, מניעת יכולות, שלילת הלגיטימציה ופגיעה במוניטין של היריב.

לאור מאפיינים אלו ונוכח המתרחש לנגד עינינו ממש, הטענות של גורמים מסוימים ומובחנים כי עסקינן ב"ייעוץ מקצועי" או ב"ביקורת שיפוטית לגיטימית" כבר אינן יכולות לעמוד. במבחן התוצאה, בכסות של "שלטון החוק" נראה כי מופעלים כאן היבטים ממשיים של לוחמה משפטית מבית - נגד ממשלת ישראל, נגד יכולת המדינה להגן על עצמה ועל ביטחון אזרחיה, ונגד אמון הציבור בדמוקרטיה הישראלית.

הכותבת היא עורכת דין וראש התנועה למשילות ודמוקרטיה

דניאלה וייס

בונים ניצחון

לקראת ימים סוערים של מערכת בחירות, הקמת יישובים חדשים בעזה ובלבנון עשויה לרומם את הרוח הלאומית ולהוביל את הימין לניצחון

בואו נדבר פוליטיקה. פה ושם עוד אפשר למצוא סרבני פוליטיקה קנאים שמתעקשים להימנע משיח פוליטי בשביל לשמור על בריאות הגוף והנפש. מכל מקום נושא הבחירות כבר מרחף באוויר ומעסיק את רוב הציבור במדינה, ומה היא הדרך הבדוקה לניצחון הימין בבחירות? המפתח להצלחה בבחירות נמצא בראש ובראשונה ביצירת אווירה אופטימית ורוח לאומית גדולה.

נתחיל ביהודה ושומרון. השנתיים האחרונות יצרו פריצת דרך ועליית מדרגה של ההתיישבות בהיקפים עצומים. השינוי שחל ביהודה ושומרון הוא כמותי ומהותי כאחד. יותר משלוש מאות יישובים, יציאה מהפכנית מתחומי הקווים הכחולים של היישובים, גאולת קרקעות בהיקף של מאות אלפי דונמים ודהירה מהירה לכיוון מיליון יהודים מעבר לקו הירוק (כולל מזרח ירושלים), כל אלה יצרו מצב שבו למעשה נמחק הקו שציין את הגבול לפני מלחמת ששת הימים. הדינמיקה של ההתיישבות ביהודה ושומרון, בהובלת בצלאל סמוטריץ' כשר האוצר ושר במשרד הביטחון, יוצרת בפועל מצב שהחלוקה המלאכותית של שטחי A, B ו־C הולכת ומיטשטשת ועימה הסכמי אוסלו ההרסניים הולכים ומאבדים כוחם.

ההישגים ביהודה ושומרון, ההצלחות הכלכליות והעמידה האיתנה של מדינת ישראל מול עולם עוין, כל אלה אין בכוחם להשכיח מלב כולנו את המציאות הקשה של מלחמה מתמשכת מאז 7 באוקטובר, שגובה קורבנות כבדים כל העת. גם במצב קשה זה של קרבות בצפון, מנהרות, מתקפות טילים וטרור, אפשר לפלס דרך שתשנה את כיוון הרוח ותיצור מציאות חדשה.

האם יש באמת מוצא ממלחמה שנכפתה עלינו מדרום ומצפון ומאיומים מתמשכים מאיראן? התשובה נמצאת בנוסחה עתיקת יומין שקיבלה ריענון מבורך בשיבת ציון של העת החדשה. כל בר דעת מבין כי שבעה מיליון יהודים מול שלוש מאות וחמישים מיליון מוסלמים במזרח התיכון, אינם יכולים להתגבר בכוח הנשק בלבד על האויבים. מאז ומקדם הוכיחה סיסמת קסמים ושמה התיישבות את יעילותה במצבים קשים. היו אלה יישובי חומה ומגדל שיצרו מציאות חדשה בגליל, אחד עשר היישובים ששמרו בידי עם ישראל את הנגב, הקיבוצים והמושבים לאורך הגבולות, החלוצים בעמק חפר ויסוד המעלה וראשוני המתיישבים בכפר עציון, בחברון ובאלון מורה. נוסחה טובה לא מחליפים. להפך, יש לאמץ בעת הזאת בכל לב את מנוף ההתיישבות בעזה ובלבנון ולהפוך באחת את כללי המלחמה לטובת מדינת ישראל.

לאחרונה גבר השיח על הקמת יישובים בעזה, במיוחד בתוחמת הצפונית שבה הרס אריאל שרון את אלי סיני, ניסנית ודוגית. שר הביטחון ישראל כ"ץ אף התבטא לאחרונה בפומבי על הקמת היאחזויות נח"ל בצפון חבל עזה. הערת נזיפה מארצות הברית גרמה לשר לחזור בו, אך בתוך זמן קצר הוא שב ודיבר על היאחזויות נח"ל בעזה. הדיבור החוזר ונשנה על הקמת יישובים חדר לשיח הציבורי וכולל היום גם את דרום לבנון והבשן. לכאורה, הקמת נקודת התיישבות היא עניין שולי שלא מעורר תשומת לב מיוחדת. במציאות, הקמת יישוב ברצועת עזה היא נקודת הכרעה. התיישבות היא נקודת המבחן של מי הארץ הזאת, של מי ארץ ישראל, של עם ישראל או של עמים שחפצים בהשמדתו. הנוסחה הבדוקה הזאת מוכרת לעולם לא פחות מאשר לנו. לכן כאן נמצאת נקודת המבחן וכאן טמונה גם נקודת הניצחון.

בואו נזכיר את פתח דברינו במאמר זה. אנחנו עוסקים עכשיו בפוליטיקה. מדינת ישראל נמצאת באווירה של ערב בחירות. הדיבור על התיישבות מתאים לימים כתיקונם ומקבל משנה תוקף בימי מבחן של בחירות ובמיוחד בזמן מלחמה. על פי אופיו של השמאל, מערכת הבחירות תתרכז בשלילה, בכישלונות, בוודאי בטבח 7 באוקטובר. על מנת להתגבר על המתקפה הארסית על ממשלת ישראל, חייבים להציב יעדים חיוביים. התיישבות בעזה ובלבנון תיצור אווירה אופטימית. זה יהיה השיח, זה יהיה גם הוויכוח, והוא יקבע את הטון הלאומי וייתן את העוז להתייצב בגאון מול היריבים. העולם יתקומם על עצם התעוזה של עם ישראל להקים יישוב חדש, אבל העובדות בשטח יעוררו הערכה בעולם, יגרמו להרתעת האויב ויביאו ניצחון לימין בבחירות. נזכיר למי ששכח: עליית גרעין אלון מורה לשומרון השפיעה על האווירה בארץ והייתה אחד הגורמים הבולטים לעליית הליכוד לשלטון.

הכותבת היא יושבת ראש תנועת נחלה להתיישבות

אסף פאסי

רעידת האמת

הרשתות החברתיות לא רק שינו את השיח, הן העניקו להמון את הרשות לדבר. מנהיגים, אליטות ומערכת המשפט נדרשים כעת להסתכל לציבור בעיניים - או לקרוס לתוך השבר

אחד הדברים הראשונים שצריך לבדוק כשעושים קמפיין, ובוודאי כשמנסים להבין סערה פוליטית, הוא אם אנחנו עומדים מול תקלה מקומית או מול רעידת אדמה. אם עיר אחת רועדת וכל הערים סביבה שקטות, צריך לבדוק מה קרה דווקא בה. אבל אם כל הארץ רועדת, ואם לאורך כל השבר נמדדות תזוזות, הסיפור איננו העיר. הסיפור הוא הלוחות. וזה בדיוק מה שקורה עכשיו בפוליטיקה.

הסיפור הישראלי איננו ביבי ולא ביבי. הוא גם לא טראמפ, לא קורונה, לא שבעה באוקטובר, לא בג"ץ, לא ערוץ 12 ולא ערוץ 14. כל אלה חשובים, כל אחד מהם הזיז משהו, פצע משהו, העיר משהו. אבל הם אינם הסיבה העמוקה. הם שמות מקומיים לרעידה עולמית. העולם משתנה משום שהאמת יצאה מהאולפנים.

פעם כדי להשפיע היית צריך עיתון, מפלגה, עורך, אולפן, אליטה, כסף או קשרים. היום אתה צריך טלפון, משפט חד, אומץ, זעם, ולעיתים גם עשר שניות של מזל אלגוריתמי.

הרשתות החברתיות לא רק שינו את הדרך שבה אנשים מדברים. הן שינו את הדרך שבה אנשים מבינים שהם רשאים לדבר. דברים שהושתקו שנים בשם תקינות, נימוס, מומחיות או פחד חברתי, נשמעים היום בקול גדול. ביקורת חריפה על אסלאמיזם, דרישה לעונש מוות למחבלים, דרישה לנשק אישי מול פשיעה, זעם על בתי משפט, על תקשורת, על משטרה, על ממשלות, על אליטות. אפשר לאהוב את זה ואפשר לפחד מזה, אבל אי אפשר עוד להעמיד פנים שזה לא קיים.

העם נמצא בכיכר השוק החדשה של העולם. הכיכר הזאת מלוכלכת, מסוכנת, מלאה שקר, פשע, זנות, טרור, רוע, בוטים ומניפולציות. אבל היא גם המקום הכי אמיתי שקיים היום. שם אנשים מורידים את החליפה. שם הם אומרים את מה שבסלון פחדו לומר. שם הם מגלים שהם לא לבד. שם העולם הישן נסדק.

לכן גם מנהיגים משתנים. פעם הם דיברו אל עורכים, שופטים, פרשנים, תורמים וראשי מערכות. היום הם מדברים להמון, כי ההמון הוא הקהל שלהם, המצלמה שלהם, ההפצה שלהם וההגנה שלהם. לכן הם מוכנים להיראות פחות מלוטשים, פחות ממלכתיים, יותר אנושיים, יותר כועסים, יותר חשופים. זה לא מקרה. זו שיטה. בעולם החדש, חליפה מושלמת עלולה להיראות כמו שקר, וסרטון מעט עקום מהמטבח יכול להיראות כמו אמת.

גם בית המשפט נתפס בתוך אותה רעידה. לא כי אין צורך במשפט. להפך. דווקא בעולם גס, מהיר וברוטלי צריך משפט חזק. אבל משפט חזק כבר לא יכול להישאר מקדש סגור של אנשים בגלימות שמדברים מעל ראשו של הציבור וממנים ומפרכסים זה את זה. הרשות השופטת תצטרך להשתנות. לא להיכנע להמון, אבל להסתכל לו בעיניים ולהכיר במבט האנושי. לא לפסוק לפי טוקבקים, אבל להבין שהלגיטימציה שלה אינה יכולה להישען רק על יראת כבוד ישנה. בית המשפט של העידן הזה יצטרך לשפוט כאילו הוא עומד מול אזרח בנעלי בית שאיבד אמון ומבקש להבין למה מי שמחליט על חייו לא רואה אותו.

יש סכנה עצומה בעולם כזה. אמת עממית יכולה להפוך לברוטליות. זעם מוצדק יכול להפוך לעוול. המון יכול לתקן עיוותים, והוא יכול גם לרמוס חפים מפשע. אבל יש כאן גם תקווה גדולה. כי המטוטלת כבר איננה רק בידיו של מי שמסביר להמון מה מותר לו לחשוב. המטוטלת עברה אל ההמון עצמו. ישראל איננה אי. היא עיר אחת בתוך רעידת אמת עולמית. מי שימשיך לחפש רק את האשם המקומי יפספס את הרגע ההיסטורי. האדמה זזה, והעולם הישן נגמר. השאלה איננה איך משתיקים את הרעידה. השאלה היא איך בונים במציאות החדשה בית בטוח, שמחזיק מעמד ונותן ביטחון ברעידות אמת.

לדוד ומיטב מנחמוב
ברכות בהיכנס בנכם
יאיר אליהו
לנועם עול מצוות
שתזכו לגדלו לתורה, לחופה ולמעשים טובים
בשבע

דביר אליה

האם לכפות כניסה למקלט?

מה עושים כשאדם מסרב להכניס אדם זר למקלט שלו בעת אזעקה? האם החובה מוטלת גם על היחיד, או רק על השלטון ובתי הדין? והאם נכון שהמדינה תענן את הנושא בחקיקה?

מאז תחילת המלחמה התפרסמו כמה מקרים שבהם כניסתם של אנשים למקלטים נחסמה, כולל מקרה בקריית ביאליק שבו נחסמו זוג בני שבעים. החוק בישראל (סעיף 15(ו) לחוק ההתגוננות האזרחית, תשי"א-1951) אוסר על התנהלות זו וקובע כי "המחזיק במקום שהוא מקלט, חייב בשעת התקפה לאפשר לכל אדם הנמצא סמוך למקום להיכנס למקלט ולשהות בו כל שעת ההתקפה".

ברצוני לדון בנושא זה מנקודת מבט תורנית משני היבטים. הראשון, שאינו מקבל די תשומת לב, הוא השאלה באילו מקרים יש להשתמש בכוחו הכופה של החוק על עמדה מוסרית. השני הוא האם נכון שהאכיפה על כך תישאר בלעדית בידי השלטון.

היחס לאי־הכנסה למקלט

ראשית, קודם שנדון ביחס הנכון של החוק למעשה, עלינו להגדיר מה היחס בהלכה למעשה עצמו. ישנה חובה להכניס עוברי אורח למקלט מדין "לא תעמוד על דם רעך", וכפי שהגדיר בספר החינוך (מצווה רלז): "שלא נימנע מלהציל נפש מישראל כשנראהו בסכנת המיתה והאבדה, ויהיה לנו יכולת להצילו בשום צד, שנאמר 'לא תעמוד על דם רעך'". שכן הפוסקים הגדירו את זמן האזעקה כסכנה, למשל לעניין חיוב כניסה למקלט אף באמצע התפילה (הרב נריה גוטל בספר 'משפטי המלוכה', פרק ה).

הפעלת כוח שלטוני על הלכות

היסוד העיקרי בדין זה נמצא בדברי הברייתא: "במצוות עשה, כגון: אומרים לו עשה סוכה ואינו עושה, לולב ואינו עושה, עשה ציצית ואינו עושה - מכין אותו עד שתצא נפשו" (כתובות פו, א). במקור הדין כתב הרמב"ם בספר המצוות: "והמצווה הקע"ו היא שציוונו למנות שופטים ושוטרים שיכריחו לעשות מצוות התורה" (מצוות עשה קעו). מטרתה העיקרית של הכפייה היא קיום של המצווה בפועל (רש"י שם). על פי זה, במקרה של הכנסת עוברי אורח למרחב המוגן, מכיוון שאי־הכנסה היא עבירה על דין "לא תעמוד על דם רעך", נכון יהיה להשתמש בחוק כדי לכפות על כך.

על מי מוטל החיוב?

האם הלכה זו מוטלת על כל יחיד ויחיד, או על בתי הדין בלבד? כפי שהובא לעיל, הרמב"ם כתב שהאחריות על הפעלת הכפייה מוטלת על השופטים והשוטרים. בעל קצות החושן בספרו 'משובב נתיבות' (ג, א) הוסיף וכתב שמניעת אדם מלעבור על איסור שונה מהכאה לצורך מצוות עשה. אדם פרטי אינו רשאי לכפות את חברו לקיום מצווה, אך רשאי למנעו מלעבור על איסור. ניתן להסביר חילוק זה בכך שמניעת איסור היא מציאות הדורשת תגובה מיידית, ולכן הטלת האחריות על קבוצה קטנה בלבד אינה יעילה, בעוד שבמצוות עשה יש יותר זמן המאפשר לרשויות לפעול, והצורך בסדר ציבורי מכתיב שהפעלת כוח תהיה מסורה בידי הרשויות ולא בידי כל יחיד.

בנידון שלנו, אי־הכנסה למרחב מוגן היא איסור לא תעשה, ולכן על פי ההלכה הכפייה כאן יכולה להיעשות על ידי כל אדם.

הצורך בדיינים סמוכים

מאחר שהחובה לכפות על המצוות מוטלת על בתי הדין, עולה השאלה: האם כיום, כאשר לבתי הדין ישנה סמכות מועטה בגלל שבטלה הסמיכה, עדיין יש בסמכות בתי הדין לכפות על המצוות?

בספר היראים (קסד) כתב שכפי שכל עניינה בתורה מסורה בידי בית דין סמוכים, אף הכאה לצורך כפייה על המצוות מסורה דווקא לבית דין סמוכים, ולפי זה כיום אין אפשרות להפעיל כלי זה.

תפקיד השלטון

אך בתי הדין אינם היחידים המצווים בזה. הרמב"ם בהלכות מלכים (ד, ו) שוטח את יעדיה ומטרותיה של המלכות: "ותהיה מגמתו ומחשבתו (של המלך) להרים דת האמת, ולמלאות העולם צדק, ולשבור זרוע הרשעים ולהילחם מלחמות ה', שאין ממליכין מלך תחילה אלא לעשות משפט ומלחמות, שנאמר 'ושפטנו מלכנו ויצא לפנינו ונלחם את מלחמותינו'". אולם הלשון "להרים דת האמת" מעורפלת, לכן עלינו להיעזר בדברים נוספים שכתב הרמב"ם כדי להבין מה כלול בזה.

בתיאור מעשיו של מלך המשיח כתב הרמב"ם: "מלך מבית דוד הוגה בתורה ועוסק במצוות כדוד אביו, כפי תורה שבכתב ושבעל פה, ויכוף כל ישראל לילך בה ולחזק בדקה" (הלכות מלכים יא, ד). במקור זה לשונו של הרמב"ם ברורה, שעל המלך מוטל לאכוף את דברי התורה.

> כיום בשיח הציבורי שולטת התפיסה הליברלית (במובנה המקורי של המילה, לא ככינוי לתפיסות שמאל) המתומצתת בעיקרון ההיזק של ג'ון סטיוארט מיל: "המטרה היחידה אשר למענה אפשר להפעיל כוח בצדק כלפי כל חבר בקהילה מתורבתת בניגוד לרצונו, היא כדי למנוע נזק לאחרים"

אומנם כיום רשויות השלטון אינן כוללות מלך, אולם ידוע מה שכתב מרן הראי"ה קוק זצ"ל (משפט כהן סימן קמד) לגבי סמכויות המלך: "נראים הדברים, שבזמן שאין מלך, כיון שמשפטי המלוכה הם גם כן מה שנוגע למצב הכללי של האומה, חוזרים אלה הזכויות של המשפטים ליד האומה בכללה. ובייחוד נראה שגם כל שופט שקם בישראל דין מלך יש לו, לעניין כמה משפטי המלוכה, ובייחוד למה שנוגע להנהגת הכלל". ועל פי זה, סמכויות וחובות המלך מוטלות כיום על רשויות השלטון הקיימות.

אם כן, חוץ מהמצווה המוטלת על בית הדין, הכפופה לצורך בדיינים סמוכים, מוטלת המצווה אף על השלטון האזרחי, ולכן אף כיום שאין דיינים מומחים, עדיין מוטלת החובה להבאת התורה לידי ביטוי על מוסדות השלטון האזרחיים.

האם לכפות על המצוות כיום?

כעת עולה השאלה: האם גם כיום, כאשר רבים מעם ישראל עדיין לא שומרים תורה ומצוות, יש לכפות על המצוות?

כדי לענות על שאלה זו, עלינו לענות על שאלה יסודית על דין זה: מאחר שבעשיית המצוות צריך לכוון לשם עשיית מצוה (עיין שולחן ערוך אורח חיים ס, ד), וכפי שהובא בתחילת המאמר, עיקר מטרת הכפייה היא עשיית המצווה, וכיצד ניתן לומר שמעשה שנעשה במטרה להימנע מכפייה נעשה לשם מצווה?

הריטב"א (ראש השנה כח, א) עונה לתשובה זו בהתבסס על דברי הרמב"ם המפורסמים על כפיית גט: "זה שאינו רוצה לגרש מאחר שהוא רוצה להיות מישראל רוצה הוא לעשות כל המצוות ולהתרחק מן העבירות ויצרו הוא שתקפו וכיוון שהוכה עד שתשש יצרו ואמר רוצה אני כבר גרש לרצונו" (הלכות גירושין ב, כ). כלומר, כאשר אדם מקבל עליו את התורה, גם כאשר בגלל תאווה מקומית הוא נמנע מקיום מצווה מסוימת, עדיין כאשר כופים אותו לעשות את המצווה הוא עושה אותה לשם מצווה.

על בסיס הבנה זו כתב המהרי"ק (שורש סג) שניתן לומר שהאדם נתרצה לתת גט רק באדם שהוא, כלשון הרמב"ם, "רוצה להיות מישראל, רוצה הוא לעשות כל המצוות ולהתרחק מן העבירות", אך אדם שאינו חפץ כלל לקיים מצוות, אינו עושה לשם מצווה ואינו יוצא ידי חובתו בעשייה הטכנית.

אם כן, עולה שלא ניתן לכפות אדם על מצוות עשה כאשר גם לאחר שיעשה את מעשה המצווה מחמת הכפייה לא יצא ידי חובתו משום שאינו מכוון לשם מצווה, וכך כתב הרב שאול ישראלי ב'עמוד הימיני' (סוף סימן י). טעם זה שייך במצוות עשה בלבד, אך מניעת אדם מלעבור איסור כמובן אינה דורשת כוונה מצד האדם, ולכן דין הפרשה מאיסור שייך אף כיום.

עם זאת, עדיין יש לפעול בזה בזהירות, משום שבחברה שבה רוב גדול איננו שותף להנחות היסוד המוסריות שעליהן מתבסס חוק מסוים, אכיפתו בכוח תוביל לתגובת נגד ותפעל נגד המטרה לשמה חוקק.

הצד הרעיוני

בנוגע לשאלה מתי נכון להפעיל כפייה ברמה הציבורית, כיום בשיח הציבורי שולטת, בשינויים קלים לכאן ולכאן, התפיסה הליברלית (במובנה המקורי של המילה, לא ככינוי לתפיסות שמאל) המתומצתת בעיקרון ההיזק של ג'ון סטיוארט מיל: "המטרה היחידה אשר למענה אפשר להפעיל כוח בצדק כלפי כל חבר בקהילה מתורבתת בניגוד לרצונו, היא כדי למנוע נזק לאחרים" ('על החירות', עמוד 53). בנידון שלפנינו, אף לפי עקרון ההיזק נכון לכפות על כניסה למקלט, שכן מדובר במניעת נזק לאחרים, אולם ישנם מקרים שבהם יש פער בין תפיסה זו לתפיסת התורה.

בראש ובראשונה, תפיסה זו מניחה כי רק נזק פיזי הוא היזק, אך ודאי שלתפיסת התורה היזק רוחני איננו פחות בחומרתו, ואף עולה בחומרתו על נזק פיזי. ומלבד הנזק הרוחני, ישנו נזק נוסף. האכיפה השלטונית מיועדת לשימור החברה וביטחונה. וכל חברה מתבססת על עולם ערכים משותף הכרחי (מה שמכונה בלימודי האזרחות "עיקרון ההסכמיות"), כך שהנזק הנובע כתוצאה מהימנעות האכיפה על יסודות מוסריים הוא קיומי, וכפי שכתב מרן הראי"ה קוק זצ"ל שחייו הלאומיים של עם ישראל מיוסדים על "ההודעה של שם השי"ת בעולם, בתור אלוקי עולם, שומר הברית והחסד וכל אורחות הצדק, שהם מידותיו של הקדוש ברוך הוא" (אגרות הראי"ה, איגרת כ). ■

הכותב הוא תלמיד ישיבת בית אל. המאמר נכתב בליווי בית מדרש ומכון 'תורת המדינה'

שאל את הרב

בשיתוף: Yeshiva.org.il

תפילת ערבית באוטובוס

שאלה: יוצא לי הרבה להיות בערבים מחוץ לבית, והרבה פעמים בזמן תפילת ערבית אני בדרך או באוטובוס. כאשר אגיע הביתה מאוחר, כנראה לא אצליח להתרכז כראוי בתפילה. האם מותר להתפלל ערבית באוטובוס כולל תפילת שמונה עשרה בישיבה?

תשובה: כתב השולחן ערוך הרב (צד, ה) וכעין זה במשנה ברורה (פט, מב) שמי שנמצא בדרך בזמן התפילה ויכול להתפלל בדרך בישיבה או שיכול להמתין להגיע למחוז חפצו ויתפלל בעמידה - מותר לו להתפלל בדרך בישיבה כיוון שעכשיו הוא נמצא בדרך ופטור מעמידה, אך יותר טוב שימתין ויקיים מצווה מן המובחר ולהתפלל בעמידה כשיגיע למחוז חפצו. אם לא יוכל לכוון טוב בביתו - עדיף שיתפלל בדרך בישיבה. לכן במקרה שלך שלא תוכל להתרכז בבית - עדיף שתתפלל בישיבה באוטובוס.

הרב דניאל קירש

כבוד המלכות או התורה

שאלה: בשבת האחרונה התעוררה מחלוקת על ידי אורח שבא מקהילה ציונית בחו"ל. בדרך כלל בזמן התפילה לשלום המדינה, האדם שמחזיק את הספר נשאר לשבת וכל הציבור עומד מפני כבוד המלכות. כך ראיתי בהרבה בתי כנסת בערים וביישובים וכן בישיבות שנוהגים כן - האדם שמחזיק את הספר נשאר לשבת והציבור עומד. האורח דרש שיעמדו עם הספר, כפי שעושים בקהילתו. מה נכון יותר לעשות? האם כבוד המלכות גדול מכבוד התורה, או שאין העמידה עם הספר מצביעה על כך?

תשובה: אפשר כך ואפשר כך. אך דבר אחד ברור: התורה לא עומדת לכבוד המדינה, אלא לכבוד התפילה החשובה שיש בה ציפייה לגאולה שלמה ואמונה בקיום נבואות הנביאים והבטחות התורה ובביאת המשיח.

הרב יעקב אריאל שליט"א

הרגשת נוכחות הקדוש ברוך הוא

שאלה: למה לבורא עולם אדון עולמים אני אומר "ברוך אתה ה'", בגוף שני, ולרב בישיבה אני אומר "הרב" ומדבר בגוף שלישי?

תשובה: לקדוש ברוך הוא אנו פונים בגוף שני, כדי לציין ולתת ביטוי להרגשה שלנו שהקדוש ברוך הוא נוכח ונמצא כאן איתנו. אל הרב אנו פונים בגוף שלישי, למרות שהרב כאן לידי, כי זאת דרך כבוד (אין צורך להנכיח את הרב במציאות כיון שאני רואה אותו מול עיניי).

הרב חיים שרייבר





אקטואלי | מאיר פריאנטה

כמה אתם באמת יודעים?

שאלות אקטואליה וידע כללי

1. עם איזה בכיר פת"ח לשעבר דווח כי ראש השב"כ דוד זיני נפגש באבו דאבי?

2. כמה חוות מופיעות על מפת החוות ביו"ש שפרסמה השבוע "מנהלת גבעות החזית"?

3. איזה בית מלון בחברון הפך לסמל חידוש ההתיישבות היהודית בעיר אחרי מלחמת ששת הימים?

4. איזה גרעין התיישבותי עמד מאחורי העלייה לסבסטיה והקמת קדומים?

5. איזו עיר ביהודה ושומרון הייתה הראשונה שקיבלה מעמד של עיר?

6. מה היה היישוב הישראלי הראשון שהוקם ברמת הגולן אחרי מלחמת ששת הימים?

7. איזה קיבוץ בגוש עציון הוקם מחדש אחרי מלחמת ששת הימים, 19 שנים אחרי שנפל במלחמת העצמאות?

8. איזה יישוב היה הראשון שהוקם בשיטת "חומה ומגדל", ונקרא כיום ניר דוד?

9. איזו דרך עפר עוקפת לטרון הפכה במלחמת העצמאות ל"צינור החמצן" של ירושלים הנצורה?

10. איזה מבצע העלה כ־14 אלף יהודים מאתיופיה לישראל בתוך פחות מ־48 שעות?

11. איזה ראש ממשלה ישראלי היה לפני קום המדינה מפקד האצ"ל?

12. מה היה שמו המקורי של מבצע החילוץ באנטבה, לפני שנקרא "מבצע יונתן"?

13. איזה נשיא אמריקאי היה הראשון שביקר בישראל בזמן כהונתו?

14. איזה מושב עובדים ראשון בארץ מוכר גם בזכות התכנון העגול המפורסם שלו?

15. איזה קיבוץ מכונה "אם הקבוצות והקיבוצים"?

התשובות בתחתית העמוד ▼

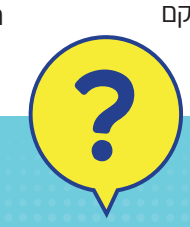

הצלחתם לענות?

האתגר האמיתי באתר - כנסו!

בשבע אונליין

BE7.CO.IL

או סרקו:





קוראים על דברים שקורים

אליעד סעדה



המיומן של אליסף



צילום: אוריה הלר

השף עידן "פומפי" בושארי חוזר עם רופטופ כשר חדש באשדוד

השף עידן בושארי משיק את "סה טו" – רופטופ כשר חדש באשדוד, המשלב קולינריה מוקפדת, מוזיקה ואווירת בילוי המשתנה לאורך היום והלילה. המקום, המעוצב בהשראת דובאי ומשקיף לים, מציב במרכז את חומרי הגלם ובעיקר דגה טרייה, עם מטבח הנשען על השפעות מהמטבח הערבי והירושלמי לצד קו מודרני ומדויק.

במקום יוגשו דגים טריים הנצלים על גחלים ובג'וספר, לצד פסטות בעבודת יד, לחמים טריים, מטבלים, סלטים ומנות ים־תיכוניות. בשעות הבוקר תפעל במקום אווירה קלילה עם ארוחות בוקר זוגיות, כריכים, שייקים ותערובת קפה ייחודית שפותחה במיוחד לרופטופ, כולל מנות "פוסט אימון" לקהל חדר הכושר הסמוך.

עם רדת הערב יהפוך החלל לרופטופ תוסס עם די.ג'י, מוזיקה, אלכוהול ואווירת בילוי עד שעות הלילה. סה טו תיפתח לקהל ב־17 ביוני ותכלול כ־200 מקומות ישיבה.

צילום: אוריה הלר, נתיבי אשדוד

תל חי מזניקה את הצפון



צילום: לירון רוזנבוים

אוניברסיטת תל-חי בקריית שמונה ממשיכה להוביל את פיתוח הצפון ומשיקה שתי תוכניות לימוד חדשות וראשונות מסוגן בישראל, לאחר אישור המועצה להשכלה גבוהה: חוג למדעי החקלאות ואגרו-טק וחוג ללימודי קיימות.

התוכנית למדעי החקלאות ואגרו-טק נועדה לקדם את החקלאות הישראלית לעידן הטכנולוגי, תוך הכשרת דור חדש של מומחים בתחומי הבינה המלאכותית, רובוטיקה, ניתוח נתונים והנדסה חקלאית. הלימודים יתבססו על היתרונות הייחודיים של אזור הגליל והגולן, שישמשו כמעבדה חיה למחקר ופיתוח, בשילוב סטאז'ים בחברות אגרו-טק ומרכזי מחקר בצפון.

באוניברסיטה מדגישים כי פתיחת שתי התוכניות מהווה מהלך אסטרטגי לחיזוק הגליל והגולן, למשיכת צעירים ויזמים לצפון ולביסוס האזור כמרכז מוביל של חדשנות, מחקר וצמיחה עתידית בישראל.

אלפים חגגו במערת המכפלה

בשיא אירועי "שבוע חברון" לציון 59 שנים לשחרור עיר האבות, התכנסו אמש אלפים למופע חגיגי ומרגש למרגלות מערת המכפלה בהשתתפות הזמר החסידי אברהם פריד, שאירח את האמן אלייצור. האירוע, שנערך תחת כיפת השמיים, הפך לערב עוצמתי של שירה, תפילה וריקודים סביב החיבור למורשתה של חברון.

המופע, בניהולו המוזיקלי של יובל סטופל, שילב בין ניגוני הנשמה של פריד לאנרגיות הצעירות של אלייצור. הקהל, שכלל משפחות, חיילים ובני נוער מכל רחבי הארץ, נשא תפילות לשלום חיילי צה"ל ולחזרת החטופים.

במהלך הערב נשא דברים **שר המורשת, הרב עמיחי אליהו** שאמר: "ספר יהושע מלמד אותנו שהגאולה צועדת בשני נתיבים: הניצחון הצבאי והירושה ההתיישבותית. כאן בחברון אנו זוכים לממש את שניהם".

צילום: אוריה הלר

תואר שני בתלפיות, תואר שמשנה את העולם



הסטודנטים בתוכנית התואר השני בחינוך לקיימות ושינויי אקלים במכללת תלפיות בחולון יצאו לקמפוס מחקרי בן 3 ימים באילת, שם הוכיחו כי השטח הוא המעבדה הטובה ביותר,

ב-72 שעות הסטודנטים צללו וחקרו את שונית האלמוגים המרהיבה דרך שנורקלים, ביקרו במכון לחקר ימים ואגמים, למדו על אתגרי הסביבה במפרץ אילת ונחשפו ליוזמות חדשניות בתחום הקיימות והחקלאות הימית.

לצד הלמידה המעשית והמחקר בשטח, נבנתה קבוצה מגובשת של אנשי חינוך עם חזון משותף להשפיע על עתיד הסביבה והחינוך בישראל.

ההרשמה למחזור הבא בעיצומה, ופתוחה לבעלי תואר ראשון מכל התחומים וכוללת יום לימודים אחד בשבוע בלבד, בלמידה היברידית.

צילום: סתיו אלימלך

פיצה צ'יז מתרחבת: סניף חדש נפתח ברעננה



רשת פיצה צ'יז ממשיכה להתרחב ומשיקה את סניפה החמישי ברחוב אחוזה 106 ב־רעננה, במודל זכייני ובהשקעה כוללת של כ-250 אלף שקלים. הסניף החדש מציע תפריט חלבי כשר למהדרין הכולל פיצות, פסטות ומנות נוספות במחירים נגישים.

מאחורי הרשת עומד **שחר קמחי, מבעלי ומנכ"ל הרשת**, שהחל את דרכו בסניף הראשון בשנת 2014 ולאחר מכן הצטרף לניהול החברה כשותף.

לדבריו: "התרחבות הרשת היא ביטוי לאמון של הזכיינים והלקוחות במודל העסקי שלנו - פיצה איכותית במחיר נגיש, לצד עסק רווחי לזכיינים".

הרשת פועלת במסגרת רומא תעשיות בצקים, המספקת חומרי גלם לרשתות פיצה ברחבי הארץ ומאפשרת מודל זכיינות עם רווחיות מהירה לבעלי הסניפים.

צילום: מועצה אזורית חבל יבנה

ערב הוקרה לאנשי ונשות החינוך



מאות נשות ואנשי חינוך, הוראה ומנהלה מחבל יבנה השתתפו בערב הוקרה חגיגי שנערך בקריית החינוך גבעת וושינגטון, במעמד שר החינוך יואב קיש ובהובלת ראש המועצה אבי פוקס. האירוע התקיים בסימן "המצפן החינוכי" שמובילה המועצה בשנה האחרונה, עם דגש על חדשנות, מצוינות ושילוב טכנולוגיות מתקדמות במערכת החינוך.

בפתיחת הערב סייר השר בין מיצגים חינוכיים חדשניים שהוצגו במקום, ובהמשך השתתף בחלוקת תעודות הוקרה לצוותי ההוראה והמנהלה. קיש שיבח את העשייה החינוכית ואת תנופת הפיתוח במועצה.

בדבריו אמר פוקס: "עתידה של מדינת ישראל נבנה קודם כל במערכת החינוך שלה. השותפות עם משרד החינוך מאפשרת לנו לחלום רחוק וגם לבצע בפועל".

הרצאה מעוררת השראה באקדמית שאנן



דביר בובליל, לוחם וחובש פלוגתי בגולני, הרצה השבוע בפני מאות סטודנטים וסטודנטיות בהמכללה האקדמית שאנן בחיפה, ושיתף את סיפורו האישי מאז מתקפת ה־7 באוקטובר.

בובליל, בנה של ראש החוג לחינוך מיוחד במכללה ד"ר גרניט בובליל, תיאר את הקרבות במוצב ארז הסמוך לגבול עזה, שם נפצע באורח אנוש מרימון ומירי בראש. במשך שעות ארוכות שכב מחוסר הכרה, כשמצבו הוגדר קריטי.

למרות התחזיות הקשות, הצליח להשתקם בהדרגה ולחזור לדבר, ללכת ואף לנגן בפסנתר. "המחבלים ניסו לגדוע לי את החיים, אבל חזרתי לעמוד על הרגליים. לא בחרתי להיות גיבור ישראל, הגורל בחר בי", אמר.

צילום: דוברות משרד מורשת

נקבעה מזוזה במרכז המורשת "חזון לדורות" בבני ברק



בטקס חגיגי שנערך אתמול בבני ברק, נקבעה המזוזה במרכז המורשת "חזון לדורות" שהוקם בביתו ההיסטורי של מרן החזון איש זצ"ל. האירוע התקיים במעמד נשיא המדינה יצחק הרצוג, שר המורשת עמיחי אליהו וראש עיריית בני ברק.

המרכז, פרי שיתוף פעולה של משרד המורשת, משרד התיירות, עיריית בני ברק והחברה הממשלתית לתיירות, מציג את דמותו והשפעתו המכוננת של החזון איש על עולם התורה והחברה הישראלית, תוך שימוש באמצעי מולטימדיה מתקדמים.

השר עמיחי אליהו אמר באירוע: "הקמת המרכז בלב בני ברק היא עדות לחשיבותה של המורשת התורנית כחלק בלתי נפרד מהפסיפס הלאומי שלנו.

צילום: דנה בר סימן טוב, פרנקלין הפקות

מהפכת החדשנות בירושלים: הושק הגוף האקדמי המשותף



בירושלים הושק השבוע FourWard – גוף אקדמי חדשני ראשון מסוגו בישראל, המאחד את האוניברסיטה העברית בירושלים, המרכז הרפואי שערי צדק, המכללה האקדמית להנדסה עזריאלי ירושלים ו־המרכז האקדמי לב, בשיתוף עיריית ירושלים והרשות לפיתוח ירושלים.

המיזם נועד לקדם מחקר, חדשנות ויזמות במסגרת רובע החדשנות בעיר, באמצעות חיבור בין אקדמיה, רפואה, תעשייה והייטק. הגוף החדש יפעל לקידום מחקר יישומי, מסחור טכנולוגיות, הקמת סטארטאפים ופיתוח הון אנושי מתקדם בתחומי הבריאות הדיגיטלית, הבינה המלאכותית והביוטכנולוגיה.

באירוע ההשקה השתתפו ראש העיר משה ליאון ובכירים נוספים מעולמות האקדמיה, הרפואה והחדשנות.

צילום: דוברות

HIT שותף למיזם אקדמי פורץ דרך לציבור החרדי



באירוע מרגש ומיוחד שהתקיים השבוע במועצה האזורית מטה בנימין בסמוך לעיר בית שמש, נחנך באופן רשמי קמפוס הרטוב - מיזם אקדמי חדשני המיועד לציבור החרדי.

בקמפוס החדש ילמדו מרצים של HIT תחומים מבוקשים בשוק העבודה, ובהם טכנולוגיות דיגיטליות ברפואה; טכנולוגיות למידה ועיצוב תקשורת חזותית. אחד המאפיינים הבולטים של הקמפוס הוא היותו פרי שיתוף פעולה בין שמונה מוסדות אקדמיים - מהשיתופים הרחבים ביותר שנרשמו עד כה בעולם האקדמי הישראלי. הגרעין המקורי, כולל את אוניברסיטת אריאל, מכללת אורות ישראל, אוניברסיטת בר־אילן, HIT מכון טכנולוגי חולון ומכללת גבעת וושינגטון.

נדל"ן

מכירה

דירות

אבני חפץ

אבני חפץ, בקדם, 4 חדרים, כולל ממ"ד ומרפסת, בנין 3 קומות כולל גג ומעלית. 050-2345932

בני ראם

בבני ראם, בית פרטי, מרשים ברמת גימור גבוהה ובעיצוב ייחודי, חימום תת-רצפתי, מ. שאיבה בכל הבית, יח' הורים בוטיק, גינה ירוקה, מטבח חוץ. אפשרות לקליניקה והכנה למרתף. "דינה נכסים" 054-4978133

גבעת שמואל

בלעדיות, חדשה, ברחוב השקד! בית פרטי בתוך בניין - דופלקס גן, כ-200 מ"ר בנוי עם תקרה גבוהה, כ-150 מ"ר גינה / חצר מפנקת, הבית מעוצב ומתוכנן עד לפרטים הקטנים ביותר. יח' הורים גדולה במיוחד, פינת טלוויזיה מרווחת, 2 חניות + מחסן.0508-755-755 חזקי ירט Ken נדל"ן

בלעדיות חדשה במשרד, ברחוב הזיתים המבוקש, דירת 5 חדרים לנוף עוצר נשימה, קומה גבוהה, מטבח משודרג, מרפסת לנוף, (סוכה קטנה) 2 חניות צמודות ומחסן, כניסה גמישה מוכרים רציניים! 0508-755-755 חזקי ירט Ken נדל"ן

בבניין הכי מבוקש ביצחק שמיר 12, 6 חדרים, מרווחת ומשודרגת, קומה 5, פתוחה לנוף מזרח, יח' הורים גדולה + יח' מתבגר, כ"א מזרח דרום, מרפסת לנוף פתוח, 2 חניות צמודות ומחסן, מוכרים רציניים למכור! 0508-755-755 חזקי ירט Ken נדל"ן

יד בנימין

ביד בנימין, בית פרטי היושב על מגרש ענק 644 מ"ר, באזור פסטורלי וייחודי בישוב. 7 חדרים עם אפשרות ליח"ד נפרדת, גינה מטופחת! "דינה נכסים" 054-4978133

ביד בנימין, קוטג' דו משפחתי, 5 חדרים, מיזוג מרכזי, גינה גדולה, עצי פרי, מיקום מצוין, קרוב לבתי כנסת, שכנים נהדרים! "דינה נכסים" 054-4978133

ביד בנימין, קוטג' דו משפחתי, 8 חדרים, 3 קומות הכוללות עלית גג באישור, יציאה לפארק שעשועים צמוד! "דינה נכסים" 054-4978133

עפולה

דירת גן, 4 חדרים, 100 מ"ר, בשכונת דוגה בעפולה, מטבח יוקרתי, מיזוג, גינות מסודרות 53 מ"ר וחנייה. טל': 054-8163398

פתח תקווה

"הס נכסים" - למכירה בכפר גנים ג', ברחוב יטקובסקי, דירות 6/7 חדרים, דירת גן ופנטהאוז ענק, בבניין חדש. כל הדירות עם מרפסת סוכה. 2 חניות, מחסן, מעלית שבת. יהודה הס - 050-3003455

"הס נכסים" - למכירה בכפר גנים ג', ברחוב ויצמן, דירת 6 חדרים, גדולה ומושקעת ברמות הגבוהות. הדירה הוסבה ל-5 חדרים לטובת סלון, פ. אוכל ומטבח. שטח בנוי 151 מ"ר + 17 מ"ר מרפסת. 2 חניות מקורות, מחסן, 2 מעליות, אחת שבת. יהודה הס 050-3003455

בפתח תקווה, בהדר גנים, קוטג' דו משפחתי חדיש, 300 מ"ר בנוי, 200 מ"ר חצר. 9,000,000 ₪. "תיווך שירה חיון": 054-8836616

השכרה

דירות

פתח תקווה

"הס נכסים" - בפתח תקווה להשכרה, דירת 6 חדרים, מושקעת, בכפר גנים ג', ברחוב הרב נריה המבוקש. סוכה גדולה. 2 מעליות, אחת שבת. חנייה. יהודה הס 050-3003455

נדל"ן ירושלים

מכירה

דירות

ארמון הנציב

למהירי החלטה, בארמון הנציב, 4 חד', מרווחת לכיוון הנוף, מחסן וחניה פרטית מקורה. ת.ק.מ. בלעדי לחיים: 052-4419402

גבעת זאב

בגבעת זאב, ירדו במחיר, וילה חד משפחתית, גינה גדולה, מטופחת + 2 יח"ד מושכרות. ת.ק.מ. - בלעדי לחיים 052-4419402

בגבעת זאב, 5.5 חד' + גינה פרטית כ-100 מ"ר, מטופחת ושמורה. ת.ק.מ. - בלעדי לחיים 052-4419402

גבעת שאול

בגבעת שאול, בית בודד ומיוחד, דו משפחתי עם אחוזי בניה נוספים, גינה גדולה. ת.ק.מ. - בלעדי לחיים 052-4419402

גילה

בגילה החדשה, מול נוף מרהיב, 4 חד', מרפסת סוכה, מחסן וחניה פרטית. ת.ק.מ - בלעדי לחיים 052-4419402

בגילה, בגבעת-קנדה המבוקשת, דירת גג גדולה ומוארת, 5.5, מרפסת גג ענקית, נוף פנורמי, חניה פרטית, בניין קטן, מקלט (בקומה מתחת לדירה), רח' שקט מוקף טבע ופסטורליות, בלעדי! "אנגלו-סכסון" -077 9973539, 055-4549483

מבשרת ציון

במבשרת ציון, דו-משפחתי, 4 חד', 160 מ"ר במפלס אחד, גינה חלומית גדולה ומרפסת, גג פרטי עם פאנלים סולארים מניבים, זכויות בניה לקומה נוספת, שתי חניות, קרבה לטבע ולמוסדות חינוך ועוד, בלעדי! "אנגלו-סכסון" 077-9973539, 055-4549383

פסגת זאב

בפסגת זאב, 4 חד' + גינה היקפית + מחסן, 2 חניות פרטיות, שכירות גבוהה. ת.ק.מ. - בלעדי לחיים 052-4419402

צור הדסה

צור הדסה, בהר כתרון, ברח' שקט ופסטורלי, דו משפחתי גדול, מרווח ומואר, 5, גינה ומרפסת גדולה, נוף, פרטיות, חניה כפולה מקורה, כניסה מיידית, מחיר אטרקטיבי, בלעדי! "אנגלו-סכסון צור הדסה" 077-2314087

קרית משה

בקרית משה, 3 חד' + 2 מרפסות סוכה, בניין בוטיק, חדש, חניה פרטית מקורה. ת.ק.מ - בלעדי להדסה 058-4931070

בקרית משה, 3 חד' + פינוי בינוי חתום, תמורה 25 מ"ר + מחסן וחניה, 6 קומות לאחר הבנייה. ת.ק.מ - בלעדי להדסה 058-4931070

בקרית משה, 4.5 חד', מרווחת, 4 כיווני אויר + חניה פרטית ויח"ד נפרדת. ת.ק.מ - בלעדי לחיים 052-4419402

בקרית משה, 3 חד', אפשר להפוך ל-4 + גינה גדולה בטאבו, כניסה פרטית. ת.ק.מ - בלעדי להדסה 058-4931070

בקרית משה הירוקה, 3 חד', אפשר להפוך ל-4 חד', מרווחת + 2 מרפסות + חניה בבניין + פוטנציאל. חייבת להימכר. ת.ק.מ - הדסה: 058-4931070

תלפיות

בצפון תלפיות, בחנוך אלבק/ כספי, 4, מיוחדת, קומה נוחה, מרפסות, נוף, מרחק הליכה לכותל ולהר ציון, מתחמי בילוי (התחנה הראשונה, הסינמטק, החאן), חנויות ובתי קפה, טיילת שרובר ותח"צ, בלעדי! "אנגלו-סכסון" 077-9973539, 055-4574801

רכב

מיצובישי

מיצובישי אאוטלנדר, 2016, פרימיום, יד 2, פרטי, 168,000 ק"מ, במצב טוב. 70,000 ₪. טל': 054-5960558

שידוכים

בן 74, מעוניין להכיר בת זוג בגיל 64-74, מאזור רחובות, לקשר רצינו. 052-3374405

נופש

בית מאיר

בבית מאיר, בית נופש כפרי, 6 חדרים, חצר גדולה + מתקנים. עד 20 איש. 058-7690011, מייל: bm0527676@gmail.com

יבנאל

"חוות אדמה ושמיים", מתחם חתונות ושבתות חתן, ביבנאל-צפון, סמוך לכנרת. שלל אטרקציות ואגם טבעי. לינה עד 130 אורחים. 120-150 ₪ למיטה. 053-9621996

דרושים

לתיווך ת.ק.מ. דרוש/ה סוכן/ת נדל"ן, נמרץ/ת, באזורים חרדיים, לטרוף הרבה עסקאות. חיים: 052-4419402

הצטרפו לעסק מצליח, בזמנכם הפנוי, מהבית, דרך המחשב או הוואטסאפ. גליה: 052-8739616, שמואל: 052-2506041

למרכז תעסוקה לדיירים אוטיסטים, בפסגת זאב, דרוש איש צוות, לעבודה במשרה מלאה. לפרטים: 050-7188851

להוסטל לדיירים אוטיסטים, בפסגת זאב, דרושים מדריכים, לעבודה לפי משמרות. לפרטים: 050-7188851



למועצה מקומית קרני שומרון
דרושים/ות:
• מנהל/ת יחידת נוער
• פקח/ית בניה • מנהל/ת קרקעות
• מזכיר/ה לאגף הנדסה
פרטים באתר המועצה: www.karneishomron.co.il

אולפנת הרא"ה רמת גן
לשנה"ל תשפ"ז דרושים
* מחנכת בחט"ב
* מורה מנוסה בהגשה לבגרות:
- מתמטיקה, 4 יח"ל
- ספרות
- אזרחות
סביבת עבודה איכותית מעצימה ומתגמלת
קו"ח למייל : ulpanarg@gmail.com






בשבע
עוד נקודה לטובה!
מעוניינים בנקודות חלוקה נוספות של העיתון בשבע?
נשמח לשמוע
התקשרו למוקד ההפצה של בשבע
מאיר: 073-3272045 | meir@besheva.co.il


בס"ד
לישיבת 'צביה קטיף' יד בנימין
דרושים
לשנת הלימודים תשפ"ה
מדריכים
אופציה למגורים במקום
אם בית
ער"ס
נא לשלוח קו"ח
יאיר שחר
055-6698744
Yairshahar1992@gmail.com
- רק פניות מתאימות תיענינה -


עבודה עברית
לעבודה זמנית דרושים עובדים יהודים. עבודה פיזית. פירוק מבנה, פינוי פסולת בניין וגינון.
מקום עבודה – בעיר שדרות.
שכר – 100 ₪ לשעה.
יש שעות נוספות.
תשלום יומי במזומן.
דרישות התפקיד:
גברים מעל גיל 18, חזקים בגוף וברוח, נכונות לעבודה פיזית, מוסר עבודה ותודעה יהודית.
לפרטים נוספים בטלפון:
055-243-84-05 אליעזר
ניתן לשלוח הודעות SMS (לא מקבל whatsapp)!


ב"ה
לישיבה התיכונית שעלבים
דרושים מורים
במקצועות
• ספרות
• מדעים
• מדעי המחשב (מוגבר)
רואים את עצמכם שותפים לדרך שלנו?
נא לשלוח קורות חיים
(בציון שם המשרה המבוקשת)
לכתובת הדוא"ל:
Ytichon.shaalvim@gmail.com


המהדורה הדיגיטלית השבועית שלך.
בשבע
בלחיצת כפתור
כל חמישי אצלכם במייל!
מוזמנים להצטרף למשפחה הדיגיטלית!


Israel Sci-Tech Schools Network
כפר זוהרים
הרשת הטכנולוגית-מדעית המובילה בישראל
מכללות ובתי ספר לטכנולוגיה מתקדמת ולמדעים
לאורט ארץ יהודה ב"כפר הנוער זוהרים"
דרוש/ה מנהיג/ה חינוכי מנהל/ת ארבע שנתי
לשנה"ל תשפ"ז
דרישות התפקיד: ע"פ חוזר מנכ"ל משרד החינוך - מינוי מנהלים.
כישורים נוספים רצויים:
• תכנון אסטרטגי - ראייה מערכתית, בנייה וניהול תוכניות עבודה ויישומן.
• הובלת מערכת חינוכית חדשנית, תהליכים פדגוגיים וחינוכיים בראייה מוטת עתיד. יצירת אקלים מיטבי וחינוך לערכים בקרב תלמידי ביה"ס.
• ניהול מערכת ארבע שנתית.
• ניהול קשרי עבודה יעילים והדוקים עם קהילת בית הספר, הנהלת הכפר וגופים ציבוריים.
קו"ח ואישור נתוני העסקה למייל - sharonba@admin.ort.org.il
עד לתאריך 8/6/2026 רק פניות מתאימות תענינה.


דרוש/ה ער"ס/ית
E6713
לבית אבות בירושלים
מגיעים טובים למתאימים
קו"ח ופרטים למייל:
963852ka@gmail.com


מקום זה יכול להיות שלך


בס"ד
דרושה
עו"ס/תומכת עו"ס
לליווי טיפול ושיקום נשים ונערות במצוקה באיזור חיפה והקריות
תפקיד ייחודי המשלב עבודת שטח ובית.
היקף המשרה: 75% (30 ש"ש) מינימום
דרישות התפקיד:
• הכשרה וניסיון בתחום הטיפול
• נסיון ומוכנות לעבודת יישוג (Reaching Out)
• יכולת הקשבה והכלה , 'ראש גדול'
• יכולת התמצאות במערכות בירוקרטיות
• רכב חובה ונכונות לנסיעות
סביבת עבודה חרדית/דתית
הדרכה צמודה | תנאים מעולים
יד לאחים
לא מותירים על אף יהודי
קו"ח לדוא"ל: drushim@yadl.co.il
(משרה 301)
BOPO בראש טוב


בס"ד
אפיקי אור
דרושה
עובדת סוציאלית
לכפר הנוער "אפיקי אור"
במגדל העמק
תחושת השליחות בוערת בך?
מקומך איתנו!
התפקיד כולל:
• מתן טיפולים רגשיים לנערות
• הכשרה והשתלמויות לצוות הטיפולי והחינוכי של הכפר
• במסגרת התפקיד תינתן הדרכה מקצועית חיצונית
• הכשרות והשתלמויות
דרישות התפקיד:
• תואר ראשון בעו"ס
• ניסיון בעו"ס עם נערות בסיכון
• משרה מלאה
לפרטים ושליחת קורות חיים
073-2227315
batel@migdal-ohr.org.il

נלכרים בילדות המתוקה שלכם
בבית צמוד קרקע ביישוב?

גם לילדים שלכם מגיע



ביישוב **פני קדם** בגוש עציון
הנוסטלגיה אינה נחלת העבר.

קהילה חמה, מרחבים פתוחים ובית פרטי או
דו משפחתי עם גינה שתשמחו לחזור אליו -
זו יכולה להיות המציאות שלכם.

סרקו:

החל מ-2,490,000 ₪

076-599-3222

הרי זהב

פני קדם

הלל-בונייר