

בשבע

יום חמישי, י"ז בתמוז תשפ"ו, 2.7.2026 | פרשת פנחס | גיליון מס' 1202

זמני הדלקת נרות
פנחס

	כניסת שבת	מוצאי שבת
י-ם	19:13	20:31
ת"א	19:30	20:34
חיפה	19:25	20:36
ב"ש	19:30	20:31

www.be7.co.il



סדק בחומה: ההכרה של בית המשפט בארגון מורים חדש היא סנונית ראשונה בדרך לניצחון על הבינוניות במערכת החינוך ← **אמציה סמקאי**



סטירת לחי מדינית לאיראן, שמלמדת גם על מחלוקות בממשל האמריקני: כל הפרשנויות על הסכם ישראל-לבנון ← **רבקי גולדפינגר**



תרחיש אילת: למה מתכוון ראש השב"כ כשהוא אומר שה־7 באוקטובר הבא עלול להתרחש באילת? ← **יוסף ארנפלד**



דווקא כשמדובר ברעות בן חיים שהובילה את חסימת הכבישים הכי מוצדקת ולגיטימית בישראל, המשטרה בוחרת להגיש כתב אישום ← **חגית רוזנבאום**



שגריר ארגנטינה בישראל הוא הרב שקירב את הנשיא חאבייר מיליי ליהדות. ריאיון מיוחד
← **הדס צורי, אתנחתא**



דיבורים של אחדות

נתניהו הצהיר השבוע כמה פעמים על שאיפתו להקים ממשלה רחבה, ונראה כי ההצהרה גם תלווה אותו בקמפיין הבחירות. האם מדובר בהצהרה כנה שמבקשת להרגיע את השיח המפלג, או בספין בחירות שמטרתו להחליש את גוש השמאל? **אסף משניות**



משנת 1995
נווה שלם
בית דיור מוגן לגיל הזהב



לפרטים: 050-5246077
רחוב קורא הדורות 27 ירושלים

חדש!
דירת סטודיו עם מרפסת נוף לירושלים

בס"ד





מכירה וקנייה של רכבים חדשים ויד שניה מכל הסוגים
בשיתוף פעולה עם כל חברות הרכבים הגדולות בארץ

ליווי אישי והכוונה • מינימום מחיר, מקסימום שירות

תנאי מימון נוחים • אפשרות עד 100% מימון • טרייד אין לכל הרכבים • קילומטראז' נמוך
כל הרכבים שמורים ומטופלים • חיסכון לצרכן ומחירים מיוחדים • רכישות רכבים

חדש! ביטוח במקום במחירים הזולים בארץ!!!



מיצובישי אאוטלנדר 2023
יד ראשונה, פרטי,
7 מקומות, טסט לשנה,
אינסטייל, 47,000 ק"מ,
149,000 ₪.



יונדאי קונה היבריד 2022
יד ראשונה פרטי,
48,000 ק"מ, 119,000 ₪.



טסלה Y, 2024
יד ראשונה, פרטי.
חשמלי מלא, 57,000 ק"מ,
Long Range



טויוטה קורולה 2023
יד ראשונה, היבריד,
48,000 ק"מ,
112,000 ₪
(2022, 87,000 ק"מ,
85,000 ₪ בלבד).



סרס 5, 2023
יד ראשונה, 42,000 ק"מ,
חשמלי מלא (טווח 500),
105,000 ₪
(מחירון 128,000 ₪)



קיה נירו 2022
היבריד פלאג אין,
יד ראשונה, 56,000 ק"מ,
110,000 ₪.



מאזדה CX3, 2024
יד ראשונה, פרטי,
31,000 ק"מ



מיצובישי ASX, 2021,
יד ראשונה, פרטי,
73,000 ק"מ, אינסטייל,
טסט 4/27, 86,000 ש"ח

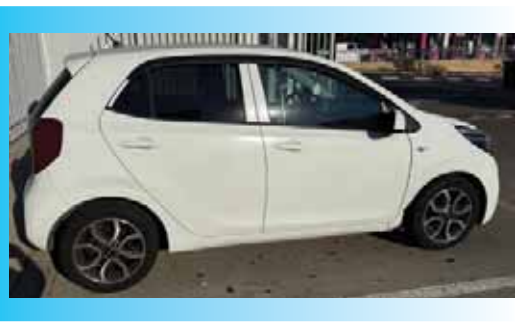

קיה פיקנטו 2017
יד ראשונה פרטי,
92,000 ק"מ, טסט 10/26,
דגם EX, מולטימדיה,
מובילאי, 49,000 ₪



מיצובישי אאוטלנדר 2021
יד ראשונה, פרטי,
7 מקומות, 105.000 ק"מ
אינסטייל, 122,000 ₪!!!

ע.ל.ח

צביקה טבת 052-2557776 יאס אישי ואדיב

המבצע הגדול של הקיץ חוזר!

7.6-17.7.2026

יש להזדהות כחבר מועדון טרם תחילת הקנייה.

בלעדי לחברי מועדון
ולמצטרפים חדשים,
כל קנייה של 200 ₪
שווה כרטיס כניסה להגרלה!

(400 ₪ = 2 כרטיסים, 600 ₪ = 3 כרטיסים, וכן הלאה)

ההצטרפות חינם



10
סלי קניות
לשנה בשווי
36,000 ₪



15
נינג'ה גריל



15
נינג'ה גלידה



10
פלייסטיישן



15
נינג'ה טאבון



סירקו והצטרפו למועדון



עקבו אחר רכב ההפתעות בסניפים

KPLN

התמונות להמחשה בלבד. מבצע ההגרלות נערך בהתאם להוראות ההיתר הכללי לעריכת הגרלות לפרסומת מסחרית לפי חוק העונשין, התשל"ז-1977. בכפוף לתקנון. בתוקף בין התאריכים 7.6-17.7.2026. טל"ח. עורכת ההגרלה מ. יוחננוף ובניו (1988) בע"מ, ההגרלה בפיקוח עו"ד. לפרטים נוספים ניתן לפנות למחלקת קשרי לקוחות בטלפון/ווטסאפ: 053-7002121 או במייל Service@yochananof.co.il. פרטים נוספים ותקנון המבצע באתר: www.yochananof.co.il, בפייסבוק יוחננוף – סופרשוק לכולם, באינסטגרם yochananof_supershuk וב-tiktok yochananof_super ובאפליקציית יוחננוף.



Quality Community
Perfect Location

יש פרויקטים שבהם הכל פשוט מתחבר. קרסו ניה, שילוב נדיר בין קהילה איכותית, מיקום מנצח וחוויית מגורים מושלמת. הצטרפו לעשרות משפחות איכותיות מהארץ ומחו"ל, שכבר הבטיחו את עתידן **בפרויקט המבוקש בדרך בית לחם, ירושלים.**

חדר כושר | ROOFTOP מרהיב | חנויות בוטיק | נגישות מהירה

קרסו | *6741

קרסו נִיה

BSD גל אור לרנר

ג'וניור PRICE

במאוחדת פארם

לקראת הקיץ, מאוחדת דואגת לג'וניורים שלכם עם מגוון
מוצרי פארם לתינוקות ולילדים, במחירים אטרקטיביים

ובנוסף מוצר שני* ב-50%



אולטרסול קידס
קרם פנים SPF+50
₪ 45.90



אולטרסול בייבי
תחליב 125 מ"ל
₪ 59.90



בפנטן בייבי
100 גרם
₪ 52.40



לה רוש פוזה
שמן רחצה 400 מ"ל
₪ 103.90



בקבוק mam
קוליק ורוד
₪ 38.20



זוג מוצצים
Mam
₪ 38.20



משחת שיניים
הלו קיטי
₪ 10.90



מסרק סמיך
ASSY 2000
₪ 39.80

ועוד מגוון רחב של מוצרים לבחירתכם



*הזול מביניהם, לא כולל תרופות, ויטמינים ומשאבות הנקה. המחיר המוצג הוא המחיר למבוטחי עדיף. תוקף המבצעים מ־01.07.26 עד 31.07.26. ממגוון המוצרים המשתתפים במבצע. מינימום 200 יח' מכל סוג בכל הרשת עבור מוצרים שמחירם לאחר הנחה עולה עד 50₪. המלאי בהתאם למוצרים הנמכרים בכל סניף. מקום בו לא מוצג המחיר לפני ההנחה יוצג המחיר על המוצר או בסמוך לו בכל בית מרקחת, פירוט מחירי סדרת מוצרים בקופת בית המרקחת. אין לראות בפרסום המלצה רפואית. בכל מקרה לפני השימוש יש להתייעץ עם הרופא או הרוקח. התמונות להמחשה בלבד. ההטבות והמבצעים עד גמר המלאי, ט.ל.ח.

מאוחדת פארם

להרגיש ביישוב וליהנות מחיי קהילה וטבע



קרסו BOTANIC

טבעי שתאהבו לחיות כאן



ההדמיות להמחשה בלבד

הצטרפו לקהילה איכותית וערכית שכבר התגבשה בפרויקט **קרסו בוטניק,** הממוקם בלב שכונת קריית מנחם המתחדשת.
בואו ליהנות מכל מה שאתם באמת מחפשים בעיר.

קהילה איכותית | טבע ירושלמי מכל עבר | סמיכות לקו הרכבת הקלה | דירות מרווחות עם מפרט עשיר

דירות 3-6 חדרים החל מ- 2,450,000 ₪

קרסו | 2763*

IKEA

SALE

בראש סרוג BOPO McCANN



עד ט"ו באב (29.7)

~~2,195~~ ₪
1,595 ₪
KIVIK
ספה תלת-מושבית
Tibbleby, בז'/אפור
ר' 228 ס"מ, ע' 95 ס"מ, ג' 83 ס"מ



~~1,295~~ ₪
795 ₪
SONGESAND
ארון בגדים, לבן,
120x60x191 ס"מ



~~169~~ ₪
125 ₪
FÄRGKLAR
סט כלים/18 חלקים,
מט טורקיז בהיר





~~79~~ ₪
19 ₪/4 יח'
TJÄRLEK
כוס שמפניה,
זכוכית צבעוני





~~275~~ ₪
125 ₪
FEJKA
עציץ מלאכותי,
בבית/מחוץ לבית
פיקוס בנימינה,
21 ס"מ



~~345~~ ₪
250 ₪
NORDKISA
שידת לילה, במבוק,
40X40 ס"מ



~~195~~ ₪
150 ₪
IKEA 365 +
סט סירים/6 חלקים,
פלדת אל-חלד



~~79~~ ₪
59 ₪
DJUNGELSKOG
צעצוע רך, אורנגאוטן

~~1195~~ ₪
895 ₪
HÄGERNÄS
סט שולחן ו-4 כיסאות בר.
עץ במראה עתיק, אורן



~~15~~ ₪
10 ₪
MOSSMAL
קערה, דוגמת נקודות/
ירוק בהיר,
17 ס"מ



~~35~~ ₪
15 ₪
SANDMOTT
כרית נוי, אדום/ורוד,
30x58 ס"מ



~~125~~ ₪
49 ₪
GREJSIMOJS
סט ציפה וציפית, צבעוני,
150x200/50x70 ס"מ



~~1,345~~ ₪
995 ₪
MYDAL
מיטת קומותיים, אורן
90x200 ס"מ
* מזרנים ומצעים למיטה
נמכרים בנפרד



~~195~~ ₪
145 ₪
ÖRFJÄLL
כיסא תלמיד,
לבן/Vissle ירוק בהיר

בתוקף עד ה-29.7.26 או עד גמר המלאי *מינימום 10,000 פריטים במלאי מכלל הפריטים המשתתפים בסייל *התשלום בכל כרטיסי האשראי, מזומן, כרטיס המתנה של איקאה ושיקים *שלושה תשלומים ללא ריבית לעסקה מעל 1,000 ₪ (לא כולל מזון) *תשלומים לפי תכניות הקרדיט של חברות האשראי *ניתן להזמין שירות הובלה והרכבה בתשלום. שירות לקוחות *אאירקאה (35832*) בירור מלאי באתר www.IKEA.com/il/he, כפוף לזמינות בפועל בחנויות.

ראשית ירושלים
המרכז לסיורים ולימודי ירושלים

מרכז מורשת מנחם בגין

שביל הצפון בירושלים



הכנס לזכרו של
שמואל צפניה ז"ל
מתושבי השכונה
בתרפ"ט וממחדשי
ההתיישבות בה

הכנס השנתי

לציון מאורעות תרפ"ט

"כי נפלתי קמתי" מחורבן לתקומה

יום רביעי א' אב תשפ"ו | 15.7.26 | מרכז מורשת בגין

9:30	**הסעה** להר הזיתים מגן הפעמון
10:00	**אזכרה** בקבר אחים ואמירת קדיש
10:45	**הסעה** למרכז מורשת בגין
11:45	**פתיחה**
	ראשית ירושלים
	אריאל כהן | ראש מרכז מורשת בגין
12:00	**השיבה הביתה** | מר יוסי דגן
	ראש המועצה האזורית שומרון
	על המאבק והתיקון ההיסטורי בשא-נור וצפון השומרון
12:45	**מפרוזדור לטרקלין** | מר הרצל בן ארי
	מנכ"ל החברה לשיקום ופיתוח הרובע היהודי
	שיקום הרובע אחרי 67, פרוייקטים עכשווים ושיקום ושחזור בית הכנסת "תפארת ישראל"
13:45	הפסקה
14:15	**'צפונה וקדמה'** | ד"ר שמואל בהט
	השכונות היהודיות מצפון וממזרח לעיר העתיקה, יישוב, נטישה ויישוב מחדש
15:15	**דברי סיום** | עזרא יכין
	לוחם הלח"י
15:40	**התארגנות ליציאה לסיור**
16:00	**מבט אל העתיד:** סיור באזור שבין מתחם התחנה, מלון הר ציון ומורדות גיא בן הינום, בסימן תנופת הפיתוח המשמעותית - מגורי יוקרה, מלונאות ותשתיות תחבורה חדשות לצד שימור נופי ואורבני של אחד האזורים היפים בעיר
17:30	**סיום משוער**

עלות ההשתתפות: 15 ש"ח | ההשתתפות מותנית בהרשמה מראש, מספר המקומות מוגבל. בעת ההרשמה יש לציין האם ברצונכם להשתתף באזכרה ו/או בסיור.
הכנס מיועד למבוגרים ונוער (מגיל 15)

לפרטים והרשמה חפשו: אזכרה תרפ"ט ראשית ירושלים
טל' 02-6264488 | www.reshit.org

לפרטים והרשמה

החברה לשיקום ופיתוח הרובע היהודי בעיר העתיקה בירושלים בע"מ

אשכולות

משרד ההתיישבות והמשימות הלאומיות

ראשית ירושלים
המרכז לסיורים ולימודי ירושלים

"כי נפלתי קמתי"

סיורי חורבן ותקומה בימי בין המצרים

ימי ראשון ושלישי

יום ראשון כ' תמוז | 5.7 — 10:00-13:00
בהדרכת **ארז ברטמן**

מפאר לאפר | רובע יהודי
נצא לסיור מעמיק בו נכיר את החברה היהודית של ימי הבית השני ונתוודע אל הימים הדרמטיים של המרד הגדול ברומאים.
כולל ביקור ברובע ההירודיאני
עלות 75 ש"ח *הנחה לפנסיונרים

יום שלישי כ"ב תמוז | 7.7 — 17:00-20:00
בהדרכת **ד"ר איל דוידסון**

ספרד אשר הייתה בירושלים | עיר עתיקה
נעקוב אחר סיפורה המיוחד של הקהילה הספרדית לאחר גרוש ספרד, נכיר את אישיה ואת מוסדותיה
עלות 60 ש"ח

יום ראשון כ"ז תמוז | 12.7 — 17:00-20:00
בהדרכת **שיר חדש חוטר**

"את אחי אנכי מבקש"- בעקבות עולי הגרדום בעת החדשה | משער יפו ועד נחלאות
בימי 'בין המצרים' נחבר בין חורבן לתקומה בסיור מרגש בעקבות גבורת הרוגי המלכות, ששילמו בחייהם על חירותנו.
עלות 50 ש"ח

יום שלישי כ"ט תמוז | 14.7 — 16:00-19:00
מרכז קטיף

חורבן, בנייה ומה שביניהם | סיור במרכז קטיף וביישוב ניצן
הקמה, עקירה, ואתגרי הצמיחה מחדש: נספר את סיפורו של גוש קטיף מבעד לזווית האנושית. מסע אל אירוע היסטורי המציף את דילמות היסוד בכינון החברה הישראלית.
עלות 50 ש"ח | סיור ברכבים פרטיים

יום ראשון ה' אב | 19.7 — 17:00-20:00
בהדרכת **ד"ר יוסי שפנייר**

הצפון המתעורר | עטרות ונווה יעקב
נצא בעקבות הקהילות החלוציות בעטרות ונווה יעקב. דרך סיפורן האנושי ננוע מימי ההקמה, דרך החורבן בתש"ח, ועד לחזרה המרגשת לאחר 19 שנים אל הווה פורח ומשגשג
עלות 50 ש"ח | סיור ברכבים פרטיים

יום שלישי ז' אב | 21.7 — 10:00-13:00
בהדרכת **ד"ר חגי בן ארצי**

בעקבות לוחמי מרד החורבן ומרד בר כוכבא במבצר הרודיון
דרך שרידי ההרודיון נחווה את סיפורן של שתי המרידות הגדולות שהסתיימו בתשעה באב, ונבחן את השלכותיהן עד ימינו. נכיר גם את המלך הורדוס ואת מפעל הבנייה המרשים שהותיר.
עלות 80 ש"ח *הנחה לפנסיונרים | סיור ברכבים פרטיים

עיצוב: parpar

www.reshit.org | 02-6264488
טל"ח

לפרטים והרשמה

מרכז קטיף | אשכולות | משרד ההתיישבות והמשימות הלאומיות

הסטייל החדש
של חטיפי
הבוטנים



צ'יטוס
פאפס
כדורי בוטנים
עם שכבת
ציפוי עשירה
ומלאה בטעם

צ'יטוס
קראנצ'י
בוטנים
במרקם
פריך במיוחד
ומפוצץ בטעם

צ'יטוס

בהשגחת הבד"ץ
ירושלים
העדה החרדית

BOPO ברנש סרוב

להרגיש בבית
בלב החוויה
הירושלמית





בראנץ' מפנק | יום חמישי | 9.7.26

10:15 - התכנסות וכיבוד
10:00 - סדנה לקבלת החלטות
12:00 - בראנץ'

בני הגיל השלישי בואו לחוות את השנים הטובות ביותר באווירה ירושלמית ייחודית **במיקום הכי טוב בעיר,** מרחק קצר מתיאטרון ירושלים, מתחם התחנה, המושבה הגרמנית, ממילא ועוד.

הטבות ייחודיות על מגוון דירות למשתתפים באירוע

חיי חברה פעילים בקהילה מגוונת ואיכותית | יחס חם ואישי | קומפלקס מגורים מפואר | מתקנים יוקרתיים | פעילויות דינמיות

מגדלי הים התיכון
דיור מוגן בארנונה

*6010
www.migdalei.co.il

נחמה טן המדבר: מגילת ישעיהו השלמה



צילום © מוזיאון ישראל, ירושלים, ע"י אלי פוזנר

לראשונה אחרי 60 שנ

מגילת ישעיהו נתגלתה במערה במדבר יהודה 2,000 שנה אחרי שנכתבה, והיא כתב־היד הפקראי השלם העתיק ביותר שיש בידינו. הפבקר בתערוכה יוצא למסע שראשיתו בחשכת מערה ושיאו פול תצוגת המגילה השלמה, השמורה דרך קבע הרחק מעיני הקהל.

הכניסה לילדים ביפי שלישי ובשבת – חינם!

כרטיסים ותיאום ביקור באתר המוזיאון imj.org.il

כשהאש תחפשט
החירוצים כבר לא יעזרו.



"זו אש קטנה לקפה, מה הבעיה?"

לא מדליקים אש בשטחים פתוחים!
נקודה

כבאות והצלה לישראל

"ונשמרתם מאד לנפשותיכם"



הכירו את לונג'ביטי

לא רק לחיות יותר, אלא לחיות טוב יותר

בשנים האחרונות המושג לונג'ביטי הפך לאחד הנושאים המדוברים בעולם הבריאות והרפואה המונעת. מקור המילה הוא בשילוב של longus (ארוך) ו-aevum (גיל או תקופת חיים). בעברית אפשר לתרגם זאת ל"אריכות חיים", אבל בפועל התחום עוסק במשהו רחב וחשוב יותר: לא רק כמה שנים נחיה, אלא איך נחיה אותן.

המטרה המרכזית של עולם הלונג'ביטי היא להאריך את שנות החיים הבריאות, השנים שבהן אנחנו מתפקדים, עצמאיים, פעילים, צלולים ובעלי איכות חיים טובה.

בעולם הרפואה מקובל להבחין בין תוחלת חיים (Lifespan) מספר השנים שאדם צפוי לחיות, לבין תוחלת חיים בריאה (Health span) מספר השנים שבהן אדם חי בבריאות טובה, בעצמאות וללא ירידה משמעותית בתפקוד.

במקרים רבים קיים פער של כעשור בין השניים: אנשים חיים שנים רבות, אך חלק מהשנים האחרונות מלוות בתחלואה כרונית, חולשה, כאב, ירידה קוגניטיבית או תלות בזולת. עולם הלונג'ביטי מבקש לצמצם את הפער הזה.

מגיל כרונולוגי לגיל ביולוגי

הגיל הכרונולוגי שלנו הוא הגיל שמופיע בתעודת הזהות. אבל שני אנשים בני אותו גיל יכולים להיות שונים מאוד זה מזה: אחד פעיל, חזק ובריא, והשני מתמודד עם ירידה בתפקוד, מחלות רקע ועייפות. לכן מדברים כיום גם על גיל ביולוגי, ניסיון להעריך עד כמה מערכות הגוף "צעירות" או "מבוגרות" ביחס לגיל הכרונולוגי.

חשוב להדגיש - אין כיום בדיקה אחת שמודדת באופן מושלם את "הגיל האמיתי" של הגוף. ישנם מדדים שונים - בדיקות דם, מדדים תפקודיים, הרכב גוף, כושר לב־ריאה ולעיתים גם בדיקות מולקולריות מתקדמות יותר (כמו גנטיקה, אפיגנטיקה, פרוטאומיקה, מטבולומיקה ועוד) - אך כל אחד מהם מודד חלק אחר מהתמונה. לכן גיל ביולוגי אינו אבחנה רפואית, אלא כלי שיכול לעזור להבין מגמות, נקודות חוזק ונקודות לשיפור.

גנטיקה, אפיגנטיקה ומה שביניהן

אנחנו נולדים עם מטען גנטי מסוים, אך הוא אינו כל הסיפור. מקובל לומר שהגנטיקה היא "החומרה", ואילו האפיגנטיקה היא "התוכנה": היא משפיעה על אילו גנים יבואו לידי ביטוי ובאיזו עוצמה. אורחות החיים שלנו, תזונה, פעילות גופנית, שינה, סטרס, עישון, אלכוהול וחשיפות סביבתיות, יכולים להשפיע על תהליכים ביולוגיים הקשורים להזדקנות, לדלקת כרונית ולבריאות התא וגם להשפיע על ביטוי יתר או ירידה בביטוי של גנים מסוימים.

המשמעות מעודדת - גם אם איננו יכולים לשנות את הגנים שאיתם נולדנו, יש לנו יכולת להשפיע על חלק משמעותי מהסיכון העתידי שלנו למחלות תלויות גיל, כמו סוכרת, מחלות לב, ירידה תפקודית וחלק ממחלות הסרטן.

מה באמת מבוסס בלונג'ביטי?

מדע הלונג'ביטי מבוסס על תחום ידע שהתרחב בצורה מרשימה בעשורים האחרונים, ומכונה - Geroscience - מדע ההזדקנות. תחום זה מנסה להבין מהם המנגנונים הביולוגיים שמניעים את תהליך ההזדקנות, וכיצד הם קשורים להתפתחות מחלות כרוניות ולירידה בתפקוד.

ההבנה כיום היא שהזדקנות אינה תהליך אחד, אלא שילוב של תהליכים המתרחשים לאורך שנים ברמת התא, הרקמה והמערכת כולה. בין המנגנונים המרכזיים ניתן למנות הצטברות נזק לחומר הגנטי, קיצור קצוות הכרומוזומים (טלומרים), ירידה בתפקוד המיטוכונדריה, שיבוש בבקרה המטבולית, הצטברות תאים מזדקנים ועלייה בדלקת כרונית ברמה נמוכה.

לצד זאת, עם הגיל נחלשת יכולת הגוף לתקן נזקים, לפנות חלבונים פגומים ולשמור על איזון תקין של מערכת החיסון. תהליכים אלה קשורים לירידה במסת השריר, פגיעה בגמישות כלי הדם, ירידה בצפיפות העצם, ירידה קוגניטיבית ועלייה בסיכון למחלות כרוניות.

עולם הלונג'ביטי מבקש לתרגם את הידע המדעי הזה לרפואה מונעת ומעשית: לזהות מוקדם גורמי סיכון ותהליכי ירידה בני שינוי, ולהתערב בזמן כדי לשמר תפקוד, עצמאות ואיכות חיים לאורך שנים.

לצד ההתלהבות הגדולה, חשוב להיות זהירים. לא כל מה שממותג כ"לונג'ביטי" הוא אכן מבוסס מדע. קיימים כיום טיפולים, עירויים, תוספים ובדיקות יקרות שלא הוכחו כמאריכי חיים בבני אדם, ולעיתים אף עלולים להזיק. תרופות וחומרים כמו מטפורמין, רפמיצין, NAD+, פפטידים או טיפולים ביולוגיים שונים נחקרים בהקשרים של הזדקנות, אך רובם עדיין אינם מיועדים או מאושרים כטיפול להארכת חיים באנשים בריאים.

החלק המבוסס ביותר של לונג'ביטי הוא דווקא פחות נוצץ - אבל הרבה יותר חשוב: רפואה מונעת מותאמת אישית. הכוונה היא לזהות מוקדם גורמי סיכון, ירידה בתפקוד או הרגלים שניתן לשנות, ולהתערב לפני שמופיעה מחלה משמעותית.

עמודי התווך של אריכות חיים בריאה

הגורמים שהכי משפיעים על שנות הבריאות מוכרים היטב: פעילות גופנית, שמירה על מסת שריר, כושר אירובי, תזונה בריאה בדגש על תזונה ים תיכונית, שינה איכותית, הפחתת סטרס, הימנעות מעישון, דגש על חוסן, הידוק קשרים חברתיים ורפואה מונעת.

שני מושגים חשובים בתחום הם VO_2max Zone 2. הוא מדד ליכולת הגוף להשתמש בחמצן בזמן מאמץ מרבי, והוא משקף את הכושר הלב־ריאתי ואת הרזרבה הפיזיולוגית של הגוף. אימוני Zone 2 הם אימונים אירוביים בעצימות מתונה, למשל הליכה מהירה, רכיבה או שחייה בקצב שבו עדיין ניתן לדבר. אימונים כאלה מסייעים לשפר את סיבולת הלב־ריאה, חילוף החומרים והיכולת להתמיד בפעילות לאורך זמן.

לצד הפעילות האירובית, אימוני כוח חשובים במיוחד. מסת השריר היא אחד הנכסים החשובים של הגוף בגיל המבוגר: היא משפיעה על יציבות, מניעת נפילות, חילוף חומרים, עצמאות ואיכות חיים.

הגישה החדשה - מרפואה מגיבה לרפואה פרואקטיבית

לונג'ביטי מבטא שינוי גישה ברפואה - מעבר מרפואה שמגיבה למחלה אחרי שהופיעה, לרפואה שמנסה לשמור על הבריאות לאורך זמן. לא לחכות לבעיה, אלא לזהות מוקדם איפה נמצאות נקודות התורפה האישיות ולבנות תוכנית מניעה ושיפור שמתאימה לאדם עצמו.

המסר המרכזי פשוט - לונג'ביטי אינו הבטחה לחיי נצח ואינו קיצור דרך. זו גישה רפואית שמבקשת לעזור לנו לחיות יותר שנים בבריאות טובה. **ואף פעם לא מאוחר להתחיל - תנועה, חיזוק שרירים, שינה טובה, תזונה בריאה ומעקב רפואי נכון יכולים להשפיע משמעותית על איכות החיים שלנו היום ובעתיד.**

מאוחדת מאמינה כי שילוב בין רפואה מקצועית לכלים מתקדמים, מידע מבוסס מחקר וליווי אישי - יאפשר לכל אדם להוסיף איכות חיים בריאה לשנות חייו.

למידע נוסף היכנסו לאתר מאוחדת

מאוחדת
רמה אחרת
*3833
k.meuhedet.co.il

ירושלים, אין כמה בעולם

ירושלים

אפיפאל

סטודיו 0304

חוכמת היוצר

פסטיבל חוצות היוצר 1976-2026 50

כחומר ביד היוצר - מתכות

פסטיבל לאומנות ומוסיקה בירושלים - 50 שנות יצירה

30.7-13.8 ט"ז-ל' באב | בריכת הסולטן, ירושלים

ישי ריבו מארח את **אמיר דדון**

הפרויקט של עידן רייכל

בן צור

זהו זה | התקווה 6
על הבמה

עדן בן זקן

אגם בוחבוט | עדן חסון

לירן דנינו | נסרין קדרי

ליאור נרקיס | הפרויקט של רביבו

יהודה פוליקר | שלום חנוך

ריטה | שלומי שבת

עידן עמדי

כרטיסים באתר הפסטיבל

בריכת הסולטן
SULTAN'S POOL
برکة السلطان

Tickchak
co.il

Coca-Cola
טעם החיים

Carlsberg

NØRDIC MIST

SMIRNOFF

לאומי

גל אורן לרנרBSD

"כי בי ירבו ימיך
ויוסיפו לך
שנות חיים"

(משלי, פרק ט' פסוק י"א)

מאוחדת
LONGEVITY

חדש! לונג'ביטי, תכנית רפואית אישית לחיים בריאים
מאוחדת מעניקה מעטפת רחבה ומגוונת של שירותי רפואה מונעת
המסייעים לשמור על הבריאות בכל שלב בחיים

תזונה
חוסן נפשי
שינה
פעילות גופנית
גורמי סיכון לבביים

מאוחדת רמה אחרת
*3833
k.meuhedet.co.il

השירות מיועד ללקוחות בגילאי 40-65

חזון לאומי
Zionist Horizon

שורשים לעתיד

קריקט, קהילה ומסן

יום חמישי
כ"ד תמוז
9/7/2026

ירושלים

18:00

סיור ביער בן שמן

דברי ברכה יו"ר חזון לאומי- ישראל שולדינר, מנכ"ל הארגון- רעות רוזנפלד

פאנל *שורשים של מסן*
בהנחיית מוריה קור
ליאורה בן צור, אורית מרק אטינגר, תירא-אל כהן, הרב תמיר גרנות

אחד *על* אחד *בימה מתוך משבב*
גולן אזולאי ואיריס חיים

ניגון של תקווה
גולן אזולאי במופע מרגש



הצטרפו למסע
• הסעות מעכו, לוד, הר ברכה ואריאל •

053-321-6623 www.hazonleumi.co.il להרשמה

צילום: יואב שטרן, לוגאס שטוואי עבדון, לצאבט לוגיג סוגיג סוגיג

אוניברסיטת
אריאל
בשומרון

ההרשמה בעיצומה

ללימודי תואר ראשון, שני ושלישי



אנחנו כאן
בשביל העתיד
אתם כאן להוביל אותו

לפרטים נוספים
סרקו:

בס"ד

הכנס השבועי!



ישיבת בנ"ע נחלים

כנס 7 נחלים

למחשבת ישראל

החברה החרדית והציונות הדתית

אנו רבים ואת רבינו?

ראשון- שני

כ'-כ"א תמוז

5-6.7.26

קמפוס ישיבת נחלים

054-4499832 | תמנה

ראשון • כ' תמוז • 5.7

9:30	**הרב ר"מ הכהן** האחיכם יבואו למלחמה ואתם תשבו פה?	**הרב ד"ר בניהו טבילה** חרדיות משתלבת – בירור אידיאולוגי	**עו"ד וטו"ר ורדית רוזנבלום** פתוח סגור פתוח – לאן פניה של היהדות החרדית?
10:50	**הרב יעקב מדן** האם הגאולה עיסקת חבילה או שיש בה "אתחלתא" וקמעא קמעא	**הרב יהושע פפר** עורך ראשי של כתב העת 'צריך עיון', רב קהילה בירושלים וראש המחלקה החרדית בקרן תקווה. האם מותר לקחת אחריות על ההיסטוריה? על יוזמה, אמונה, והנפש החרדית	**הרב מנחם בומבך** בונים את הגשר מחרדיות של מגננה לחרדיות של מנהיגות, אתגרים תיאולוגים וחינוכיים של התקופה
12:10	**ראיון עם הרב דוד לייבל** ראש ישיבת 'המתיבתא - תורה ודעת' וישיבת ההסדר החרדית 'משמר התורה'	**חרדיות חדשה?**	**ברכת פתיחה:** ראש מועצת חבל מודיעין מר שמעון סוסן
13:00	תפילת מנחה וארוחת צהריים		
14:10	**הרב שמואל לורנץ** המחלוקת שמאחרי המחלוקת – ממש לא מה שחשבתם	**ד"ר תמר מאיר** גיבורי תורה במלחמתה של תורה – לשורשי ההשקפה בספרות חז"ל	**הרב אביעד גדות** התורה הגואלת – מתקופת הרב צבי יהודה עד דורנו
15:30	**הרב חיים נבון** לטמון את הראש בקודש – ארבע השקפות על קודש וחול	**הרבנית מיכל טיקוצ'ינסקי** "הרב אמר"- על דעת תורה ואמונת חכמים	**הרב בני קלמנזון** חרדת החרדים - היווצרות הזרם החרדי והתפתחותו
16:50	**הרב גיא אלאלוף** עבדים היינו? - תמצית הביקורת החרדית על הציבור הדתי לאומי	**הרבנית ד"ר פנינה נויבירט** "ואספת דגנך" – תורה ועבודה בראי מדרשי חז"ל	**דניאל גולדמן** הבשורה החסידית הציונית

שני • ג' תמוז • 6.7

9:30	**הרב אורי שרקי** לאום או דת?	**עדינה בר שלום** הרב עובדיה יוסף והחרדיות המזרחית כיום	**הרב אליהו לוי** כיצד להרים מחדש את "דגל ירושלים" כיצד נוכל לבטל את החומה בין החרדים לציונות הדתית
10:50	**הרב יהושע ויצמן** מלחמת האמונות והדעות	**הרב יובל שרלו** משנת הציונות הדתית מול החרדית	**ד"ר אהרון איתן** "יש לנו זכות הצבעה, אך אין לנו זכות בחירה": עקרון 'דעת תורה' ביהדות החרדית ובציונות הדתית
12:10	**ד"ר חיים זיכרמן** מה רוצים החרדים	**הרב ד"ר יוחאי רודיק** תהליך הגאולה - הצפוי והרשות הנתונה	**שושי ברנדווין** חרדים - הדור הבא
13:00	תפילת מנחה וארוחת צהריים		
14:10	**הרב שניאור אשכנזי** איך אהפוך למשפיע/ה? סוד ההצלחה של בתי חב"ד	**הרב אמנון דוקוב** "מעבר לנהר" עיון בגישות השונות של המפגש בין היהדות לתרבות השלטת	**פרופ' ניסים ליאון** מגמות בחקר החרדיות הספרדית
15:30	**הרב חגי לונדין** שיטתו הציונית של הרב צבי יהודה הכהן קוק	**עו"ד אברימי יוסטמן** בין גידול לבידול – האתגר החרדי	**הרבנית שרי קרויזר** "ועשית ככל אשר יורוך" – מול כח הבחירה
16:50	ברכת פתיחה: ראש החמ"ד - הרב יוני סמואל **"כח לעשות חיל" >> פאנל בנושא השתלבות חרדים בצבא כיום** **תא"ל אבינועם אמונה** יועץ הרמטכ"ל לענייני חרדים, מייסד ומח"ט 'חשמונאים' הראשון **סא"ל במיל. יוסי לוי** מנכ"ל עמותת 'נצח יהודה'		

שלישי • ד' תמוז • 7.7



בואו להקשיב, ללמוד ולהתחבר!

להרשמה חפשו: כנס נחלים ה- 7 או סרקו את הברקוד

לפרטים,הקדשת הרצאות ודוכנים >> 054-4499832 | kenesnechalim@gmail.com

חברת החשמל לישראל

McCANN

מקום ראשון בשירות

שנה שנייה ברציפות

חברת החשמל גאה לזכות שוב במקום הראשון
בשירות על פי דו"ח מבקר המדינה לשנת 2026

השירות עבורנו הוא ערך עליון
ואנו מחוייבים להמשיך בדרך זו

בס"ד

שלווה
כלים חד פעמיים
לאירוח ואירועים

קונים בראש שקט
מרחב מוגן קיים בסניפים

צלחת ענק
ארז 20 יחידות
מגוון צבעים
3 ב- 10.90 ₪

סכו"ם דמוי וינטג'
ארז 10 יחידות
נצנץ זהב/נצנץ כסף
4 ב- 10.90 ₪

סט 16 צלחות "דמוי וינטג"
8 צלחות גדולות
8 צלחות קטנות
מגוון צבעים
6.90 ₪

כוס שחורה
ארז 75 יחידות
6 ב- 10.90 ₪

נייר טואלט
48 גלילים
בקניה מעל 150 ₪
שימוש 1 בלבד
חובה לחצוץ בקופה
קוד קופון 7092227
29.90 ₪
אין לפצל קניה לטובת קופונים בכפוף להתניות בתוקף עד 25.07.2026

כוס פלסטיק
ארז 100 יחידות
6 ב- 10.90 ₪

כוסות דרינק גבוהות
ארז 10 יחידות
3 ב- 10.90 ₪

בקבוק פלסטיק אננס
3 ב- 10.90 ₪
DA-10773

מגוון סקוואשי


כדור נידו עם אור
5 ₪

סקוואשי חמאה
15 ₪

מפה אל בד
110 X 180
צבע מתחלף
1.90 ₪

מפה אל בד מוטבעת
120 X 240
צבע מתחלף
1.90 ₪

מפת גומי לשולחן מתקפל
מגוון לבחירה
7.90 ₪

צלחות דקל
ארז 10 יחידות
עיגול ומרובע
2 ב- 15.90 ₪
2 ב- 19.90 ₪
2 ב- 24.90 ₪

צלחות קנה סוכר מעוטרות
ארז 20 יחידות
2 ב- 15.90 ₪
2 ב- 19.90 ₪
2 ב- 24.90 ₪

סירוניות עץ
ארז כ-50 יחידות
מגוון גדלים
3 ב- 10.90 ₪

מגש חמסה זהב ענק
40X34 ס"מ
ארז 3 יחידות
1.90 ₪
279513

מגש פרח מחולק שקוף
30 ס"מ
6 ב- 10.90 ₪

מגש מלבן קריסטל
33X23 ס"מ
4 ב- 10.90 ₪
53841

מגשים עגולים קשיחים
מגוון לבחירה
4 ב- 10.90 ₪

סט 16 צלחות "פנינים"
8 צלחות גדולות
8 צלחות קטנות
מגוון צבעים
15.90 ₪

פלייסמנט שעוונית
1.90 ₪

קערת פלסטיק לחינה
10.90 ₪

מגש פלסטיק מהודר
3 ב- 10.90 ₪

פד לחינה
ארז 12 יחידות
10.90 ₪

שקיות זילוף גדול ירוק
ארז 72 יחידות
10.90 ₪
249899

תבניות נייר עגול
15 ב- 10.90 ₪

תבניות אינגליש קייק נייר
מגוון צבעים
15 ב- 10.90 ₪

נר נשמה פחית
24 שעות
10 ב- 10.90 ₪
759007

צלחת קטנה צבע מתחלף
ארז 25 יחידות
7 ב- 10.90 ₪

צלחת בינונית צבע מתחלף
ארז 25 יחידות
5 ב- 10.90 ₪
7290018509975

גליל מפת אל בד
צבע מתחלף
15.90 ₪

שקיות זבל 75X85
25 יחידות בגליל
2 ב- 10.90 ₪
20009 LD 0.3

דלי מטליות
10.90 ₪
32042

סניף חונים קונים
חונים קונים לישנסקי 9 ראשל"צ
פתוח: א'-ה' 9:00-20:00, יום ו' 8:00-14:00

סניף בילו: רח' בוסי סנט ג'ורג' 3
עקרון 2000 שלווה קרית עקרון
פתוח: א'-ה' 8:00-21:00, יום ו' 8:00-14:00
08-9410-704

שלווה מתרחבת
זכיינות
לפרטים, לשלוח SMS למספר
054-5688304

עסק שומר שבת
חניה בשפע חינם

שלווה כלים חד פעמיים

*המחירים עד גמר המלאי *מלאי מינימום 100 יחידות מפריט *החנות רשאית לעדכן מחיר בכל עת *טעות
*המחיר תקף בקניה לצרכן בלבד *התשלום במזומן או בכרטיס אשראי בלבד *התמונות להמחשה בלבד *המחירים בתוקף עד 25.07.2026

f&f

זה הזמן לעלות

קבוצת צרפתי שמעון גאה להציג את שני הפרויקטים המבוקשים בירושלים, ומזמינה אתכם להתרשם ממגוון דירות בסטנדרטים הגבוהים ביותר ובמיקומים הטובים ביותר.

עכשיו, במחירי השקה!

לאיכות חיים מהשורה הראשונה

NOFĂRIM

מתחם המגורים החדש בלב פסגת זאב





מתחם מגורים חדשני בפסגת זאב, המציע דירות יוקרתיות עם נוף הרים מרהיב.

מגוון דירות 3, 4 ו-5 חד',
דירות גן מפנקות ופנטהאוזים יוקרתיים.

דירת 4 חד' מ-2,770,000 ₪

- ארבעה מגדלי בוטיק בעיצוב אדריכלי
- על ציר משה דיין בסמוך לרכבת הקלה
- ממוקם בנקודה הגבוהה ביותר בפסגת זאב

כּוֹרְיָא

מורדות ארנונה, ירושלים

השלב החדש והמבוקש בפרויקט הבוטיק במורדות ארנונה, בקו ראשון לפארק אמת המים.

מגוון דירות 2, 3, 4 ו-5 חד',
דירות גן מרווחות ופנטהאוזים מפוארים.

דירת 4 חד' מ-3,900,000 ₪

- בנייה מדורגת באדריכלות ירושלמית
- סמוך לרכבת הקלה והשגרירות האמריקאית
- נוף פתוח כבר מהקומות הראשונות

*5999

צרפתי שמעון
בונים חיים חדשים

הדמיות להמחשה בלבד



אבישי גרינצייג
לתגובות: gravishai@gmail.com

בירושלים ייסדנו את האוטונומיה החרדית

מה המטרה של חוק יסוד לימוד התורה שעבר בכנסת בקריאה טרומית? תרגיל של החרדים להשגת תקציבים? כדור הרגעה לרחוב החרדי? התשובה היא שאף אחד לא יודע, גם לא מי שניסח את החוק. וזה בדיוק הסדק שדרכו בג"ץ יכול לעקר אותו



הכנסת מצביעה בקריאה ראשונה על חוק יסוד, שהיא בעצמה מודה שאין לה מושג מה ההשלכות שלו. ההצבעה בוועדת הכנסת

צילום: אורן בן חקון, פלאש 90

כל הורה מכיר את הרגעים האלה בשעת ערב מאוחרת. אחרי פעולות השכבה נמרצות, סוף סוף אפשר לצאת בשקט בשקט מהחדר של הזאטוט, שיהיה להורים קצת זמן לעצמם בסוף היום העמוס. ואז מתברר לך בזווית העין שהקונספציה קרסה, הילד לא מורתע. הוא יוצא מהחדר על קצות האצבעות. כאן מתעוררת הדילמה: האם להעלים עין ולעשות את עצמך כאילו לא ראית, או לחזור לעונה השנייה של הסדרה "להרדים את הזאטוט"? אלא שגם הצד השני יודע שראית אותו, והוא יודע שהתפקיד שלו במשחק הוא לא להגזים יותר מדי, כדי לאפשר לך להמשיך להתעלם. חוק יסוד לימוד תורה הוא בדיוק זה. במהות - אין שם כלום. זה חוק שכל כולו פיקציה.

בינואר 2023 הגישו חברי הכנסת מיהדות התורה את הצעת 'חוק יסוד: לימוד תורה', המחזיק שני סעיפים בלבד. הסעיף הראשון קובע כי "לימוד התורה הוא ערך יסוד במורשת העם היהודי". הסעיף השני קובע כי "מדינת ישראל כמדינה יהודית רואה חשיבות עליונה בעידוד לימוד התורה ולומדי התורה, ולעניין זכויותיהם וחובותיהם יראו במי שקיבלו על עצמם להתמסר לתלמוד תורה לתקופה ארוכה כמי שמשרתים שירות משמעותי את מדינת ישראל והעם היהודי".

> הקואליציה אינה מעיזה לכתוב בנוסח החוק מה היא באמת רוצה להשיג. לכתוב זאת בפירוש – אי אפשר, בגלל ביקורת ציבורית ומתחים פנימיים בתוך הקואליציה. לא לחוקק כלום – אי אפשר, כי החרדים דורשים להביא הישג לפני הבחירות. אז הפתרון המוצע הוא לנסח חוק שנבחרי הציבור מודים בעצמם שהם לא יודעים מה המשמעויות שלו

דברי ההסבר לחוק מסבירים בצורה ברורה מה מטרתו האמיתית של חוק היסוד. החוק נועד להתמודד עם פסיקת בג"ץ שביטל עוד ב־2017 את המנגנון החוקי לפטור תלמידי ישיבות מגיוס, בשל פגיעה בערכי השוויון. אם בג"ץ ביטל את הפטור בשל ערכי יסוד כבוד האדם וחירותו, אזי כעת ניצב בצד השני של המשוואה חוק יסוד אחר, שמבהיר שלימוד התורה היא ערך עליון במדינה ומי שלומד תורה ייחשב כמי ששירת שירות משמעותי - ולכן בג"ץ לא יוכל לפסול חוק פטור חדש.

הצעת החוק, כאמור, הוגשה עוד בינואר 2023, עם הקמת הממשלה הנוכחית. דבר וחצי דבר לא נעשה עם ההצעה הזאת, למרות שהיא מעוגנת עקרונית בהסכם הקואליציוני בין יהדות התורה ובין הליכוד. ביוני 2026, על רקע משברים שונים בין הליכוד ובין המפלגות החרדיות - שבמרכזם אי חקיקת חוק פטור מגיוס לתלמידי ישיבות - הוסכם לתת למפלגות החרדיות את חוק היסוד הזה כפיצוי.

נוסח הצעת החוק עבר שינוי, וכעת נוסחו הוא כדלהלן: "לימוד התורה הוא ערך יסוד במורשת העם היהודי ובמדינת ישראל. מטרתו של חוק יסוד זה הכרה בלימוד התורה כערך יסוד במדינת ישראל כדי ליצור מאזני צדק ביחס לערכי יסוד אחרים במדינה". מה החוק הזה בכלל אומר? איש באמת לא יודע. מה ההבדל בין החוק בנוסחו המקורי ובין הנוסח העדכני שלו? ברור שהמטרה הנסתרת היא פטור מגיוס, אבל

בשבע
קבוצת התקשורת הגדולה בישראל לציבור הדתי

מו"ל: בשבע השבועון לציבור הדתי בע"מ **יו"ר מועצת המנהלים בערוץ 7:** יעקב כ"ץ (כצל'ה) **יו"ר קבוצת בשבע:** דודו סעדה **עורך ראשי:** עמנואל שילה **סמנכ"ל:** דודי פינקלר **סגנית עורך:** חגית רוזנבאום **מנהל מכירות:** יוסי אלקסלסי **מנהלת סטודיו:** סגולי קירשנבוים **עיצוב גרפי:** חגית שחור, רעות מליחי, סמדר בן טוב **עורך אתר בשבע:** יוני רוטנברג **מנהל דיגיטל:** מאיר מלמד **רכזת מערכת:** שירה נחום **עורכות לשון:** אפרת פוקס, אפרת אורנשטיין **מנהלת הפקה:** שמרית שמח **מוקד הפצה:** 03-9185545

המערכת אינה אחראית לתוכן המודעות

מערכת ומחלקת מודעות | טלפון: 03-9185553 פקס: 03-9237777 כתובת למשלוח דואר: ת"ד 3631 קריית אריה פ"ת 4959258 besheva3@besheva.co.il | הפצה: בר הפצות

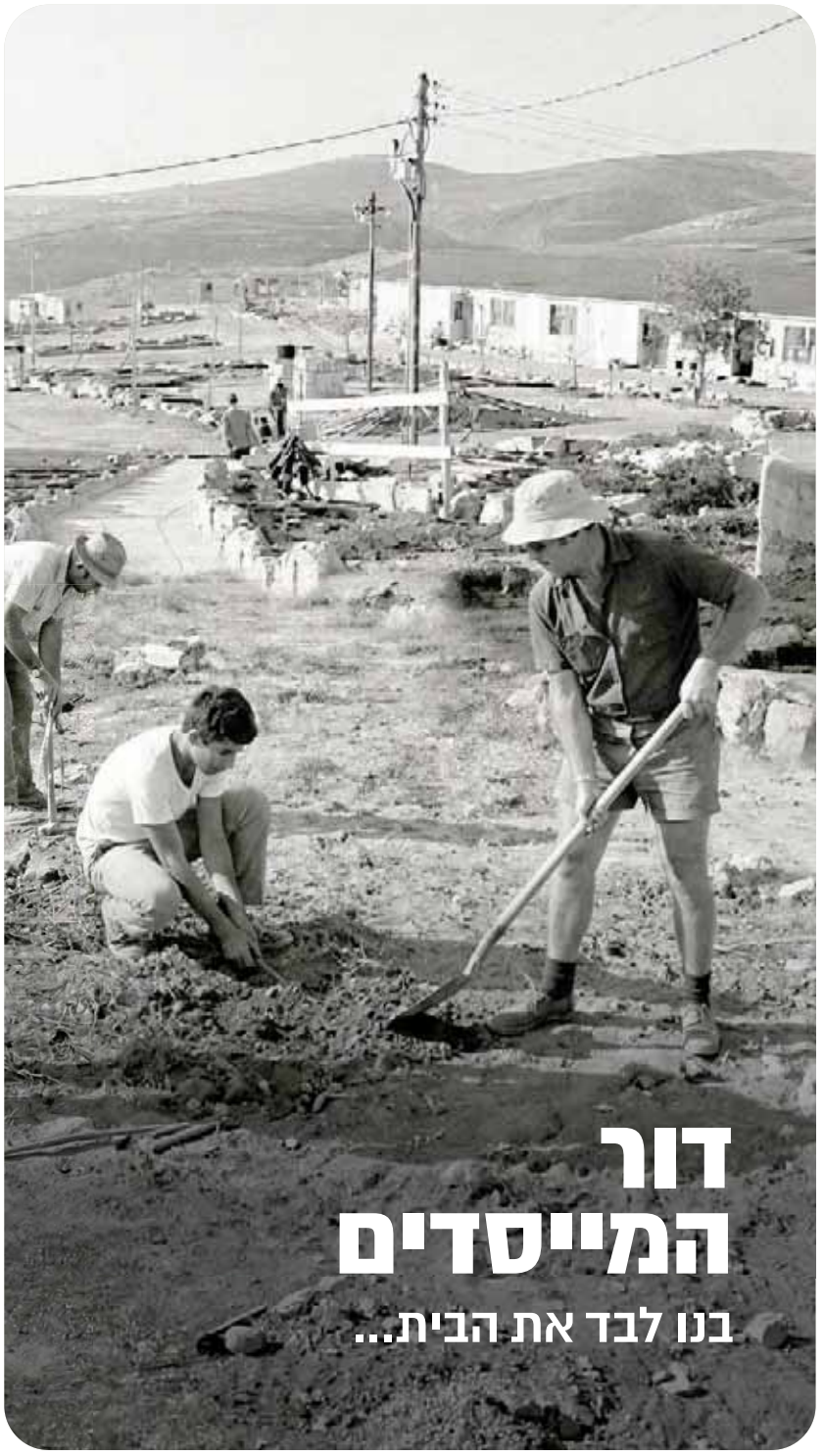



הצעירה בקדומים
הקהילה של הדור הבא

עכשיו זה הזמן שלכם להצטרף לקהילה של הדור הבא!

- הטבה לזמן מוגבל
- פארק ירוק ומרחבים פתוחים
- יישוב ותיק ומבוסס
- במרחק 25 דק׳ מכפר סבא

היישוב האייקוני קדומים גדל וצומח ויש לכם הזדמנות להצטרף לקהילה של פעם בדור. הצטרפו לשכונה החדשה ותיהנו מכל מה שיש לקדומים להציע: גני ילדים מעולים, בתי ספר איכותיים, תנועות נוער, מרכזים מסחריים, בריכת שחיה, קונסרבטוריון ועוד.
הצעירה בקדומים - הקהילה של הדור הבא.

צ.פ
בונים מכל הלב

לפרטים והרשמה
073-705-4333

דירות 4-6 חדרים במחיר צעיר
החל מ-
₪1,590,000

trilogy

אבישי גרינצייג



בג"ץ יוכל להשתמש בחוק כדי להעניק מעמד שווה ללומדי תורה רפורמים. נשים רפורמיות בכותל המערבי

צילום: יונתן זינדל, פלאש 90

מכיוון שבמשך כארבע שנים לא הצליחה הקואליציה להגיע להסכמות על חוק גיוס חדש, מה המשמעות של חוק יסוד שכאילו עוקף את הבעיה בגלל הנוסח העמום שלו?

כולם עובדים על כולם

השבוע הגיעה המשנה ליועצת המשפטית לממשלה אביטל סומפולינסקי לישיבת ועדת הכנסת. בין היתר היא אמרה את הדברים הבאים: "השאלה מהו ערך היסוד שמבקשים לעגן נותרת עמומה, גם במישור העקרוני וגם בביטוי המעשי. יש הבדל עצום בין חוק יסוד אשר קובע במישור הכללי שלימוד תורה במדינה יהודית ודמוקרטית זה דבר חשוב, ובין קביעה כי מי ש'תורתו אמנותו' יהיה בעל מעמד מיוחד".

סומפולינסקי המשיכה ואמרה כי "חוק היסוד אינו מדבר על עולם הישיבות, או על המגזר החרדי, ובניסוחו הנוכחי אינו מכוון כלל למי שמכונה 'תורתו אומנותו' - כלומר מי שלומד תורה בישיבה באופן מתמשך כדרך חיים - ההתייחסות הזו הוסרה מחוק היסוד. נותרה רק התייחסות עמומה וכללית ללימוד תורה כערך חשוב אשר יש לאזן מול ערכי יסוד אחרים, שאיננו יודעים מה הם".

לבסוף אמרה כי "לולא דברי ההסבר והדיון אתמול הייתי אומרת שעל פי פשט הכתובים לחוק היסוד בנוסחו הנוכחי אין שום משמעות אופרטיבית - הוא אינו משנה את האיזונים הקיימים, בהינתן שכבר היום הפסיקה הכירה בלימוד התורה כערך במדינה יהודית ודמוקרטית. וכמו כל ערך או זכות, הוא אינו מוחלט וצריך להתאזן אל מול ערכים וזכויות מתנגשים או מה שמכונה עתה 'מאזני צדק'. במובן הזה, אין כל חידוש בחוק היסוד, וממילא אין בו כדי לשנות מהמצב הקיים או להועיל או לשנות את הדיון הציבורי בשאלת הגיוס לצבא של בחורי הישיבות".

בצער רב וביגון קודר מוכרחים להודות שהמשנה ליועמ"שית צודקת. לא ברור מי עובד פה על מי. האם המפלגות החרדיות על חברי הכנסת של הליכוד והציונות הדתית, כשהם מכניסים להם את הפטור מגיוס בריבית דריבית מהחלון לאחר שנכשלו לעשות זאת דרך הדלת; האם הליכוד על המפלגות החרדיות כשהם מוכרים להן "כלום בפיתה", כאילו שהחוק הזה יעזור להם במשהו; האם ייתכן שהקורבן לתרמית הוא בכלל הציבור החרדי, כשנציגיו בכנסת מוכרים לו בסיוע הליכוד והציונות הדתית הישג חסר כל משמעות? למעשה, נראה שכולם עובדים על כולם, במעין משחק לא ברור.

תראו את דברי ההסבר לנוסח העדכני האומר כי "בעת הכנת הצעת חוק היסוד לקריאה השנייה ולקריאה השלישית, תבחן ועדת הכנסת אם יש לחקיקה המוצעת השלכות כלשהן על התנהלות רשויות השלטון לאורה". כלומר, הכנסת מצביעה בקריאה ראשונה על חוק יסוד (!) שהיא בעצמה מודה שאין לה מושג מה ההשלכות שלו. וזה קורה שבועות אחדים לפני שהכנסת ממלאת את ימיה ויוצאת לתקופת בחירות.

דברי ההסבר ממשיכים ואומרים את הדבר המדהים הבא: "להערכת אגף התקציבים במשרד האוצר, בשלב זה לא ניתן להעריך את העלות התקציבית של החקיקה, שכן לא ברור אילו פעולות נגזרות מהנוסח המוצע". כלומר, גם גורמי המקצוע אומרים: ואללה, אנחנו לא יודעים מה חוק היסוד הזה אומר.

השיטה היא כזו: לחוקק נוסח עמום במיוחד, וכך כל אחד יוכל לערבב את השני. האם יכול להיות שחוק היסוד הזה נועד רק לפטור תלמידי ישיבות מגיוס, או שמא מטרתו לקדם עוד עניינים שנחסמו בפני המגזר החרדי? לדוגמה, נקבע כי מוסדות חינוך שמלמדים לימודי ליבה באופן מצומצם יקבלו תקצוב חלקי לעומת מוסדות שמלמדים לימודי ליבה מלאים. אבל אם חוק היסוד קובע שלימוד תורה הוא ערך יסוד - אולי הכלל הזה הוא בלתי חוקתי? אם לימוד תורה הוא ערך עליון, למה אי אפשר לתקצב תקצוב מלא לתלמוד תורה שאינו מלמד לימודי ליבה כלל?

> נקבע כי מוסדות חינוך שמלמדים לימודי ליבה באופן מצומצם יקבלו תקצוב חלקי לעומת מוסדות שמלמדים לימודי ליבה מלאים. אבל אם חוק היסוד קובע שלימוד תורה הוא ערך יסוד – אולי הכלל הזה הוא בלתי חוקתי? אם לימוד תורה הוא ערך עליון, למה אי אפשר לתקצב תקצוב מלא לתלמוד תורה שאינו מלמד לימודי ליבה כלל?

ארבע אפשרויות ופרשנות בג"ץ אחת

אחד מחברי הכנסת החרדים הוסיף וטען כי חוק היסוד הזה יסייע לחרדים בנוגע להפרדה באקדמיה. מה הקשר בין הפרדה באקדמיה ובין ההכרה בערך לימוד התורה? נראה ברור שמאחורי המילים הספורות וחסרות הפשר יש ניסיון לקבל משהו הרבה יותר רחב מפטור מגיוס. יש ניסיון לעגן בחוק יסוד את ערכי החברה החרדית ולתת להם תוקף חוקתי. המשנה ליועמ"שית תהתה בקול האם חוק היסוד הזה הוא למעשה חוק יסוד האוטונומיה החרדית.

במחוזותינו נמתחה ביקורת רבה (ומוצדקת) על חוק יסוד כבוד האדם וחירותו, ובעיקר על הפרשנות שניתנה לו. כעת הכנסת בשלהי ימיה מנסה לעשות את המהלך ההופכי עם חוק יסוד לימוד תורה, על סטרואידים. האם המהלך הזה יצלח? אני בספק גדול מאוד. קשה להתנבא האם חוק היסוד הזה (אם אכן יחוקק בשלוש קריאות) יקבל משמעות מעשית ויגרום לשינויים מהותיים ולשיפור תנאיהם וזכויותיהם של בני המגזר החרדי.

הקואליציה אינה מעיזה לכתוב בנוסח החוק מה היא באמת רוצה להשיג בחוק היסוד הזה (או למה שתי השורות הללו דורשות חוק יסוד עצמאי ולא מוכנסות לחוק יסוד הלאום). לכתוב זאת בפירוש - אי אפשר, בגלל ביקורת ציבורית ומתחים פנימיים בתוך הקואליציה. לא לחוקק כלום - אי אפשר, כי החרדים דורשים להביא הישג לפני הבחירות. אז הפתרון המוצע הוא לנסח נוסח חוק שנבחרי הציבור מודים בעצמם שהם לא יודעים מה המשמעויות שלו. וכל זה, כאמור, נעשה במהירות הבזק שבועות בודדים לפני היציאה לבחירות במסגרת דיל בין הליכוד ובין המפלגות החרדיות על תאריך מוסכם לבחירות.

לסיכום, יש ארבע אפשרויות: חוק היסוד לא יחוקק בשלוש קריאות, ומדובר בעוד הטרלה שלא זכתה להגיע לקו הגמר; חוק היסוד יאפשר לאזן מחדש את סוגיית חובת הגיוס לבחורי הישיבות ולהביא לחוק גיוס רך יותר מהנוסח הנוכחי (שבסופו של דבר לא התקדם מסיבות של אי־הסכמה קואליציונית ולא מסיבות משפטיות); חוק היסוד לא ישנה כלום בשטח, בדיוק כפי שעד כה חוק יסוד הלאום לא שינה כלום, ושופטי בג"ץ מתייחסים אליו כחוק דקלרטיבי ולא יישומי; חוק היסוד ייתן כוח לחרדים בשלל סוגיות נפיצות כמו עניין חובת לימודי ליבה, ולא רק בעניין הגיוס, ולמעשה יעצים את מגמת האוטונומיה החרדית.

סליחה, יש גם אפשרות חמישית. מכיוון שהחוק אינו מבהיר בשום מקום שהוא מדבר דווקא על חרדים ואפילו לא מדבר דווקא על גברים, שופטי בג"ץ ביום מן הימים (תלוי בהרכב השופטים) יוכלו להתחכם ולומר שחוק היסוד כעת נותן מעמד חוקתי ללומדות התורה, ולכן הן זכאיות להיות רבניות עיר או רבניות שכונה - וחוק היסוד אף מחייב להעניק מעמד שווה זכויות ללומדי תורה רפורמים. ■



העתיד של הבריאות בצפון
מתחיל בכיתה.

Qvisual

מקצועות הבריאות באקדמית צפת
אחריות. רגישות. דיוק. מקצוע.

- רפואת חירום
- מדעי המעבדה הרפואית
- אופטומטריה **
- פיזיותרפיה
- סיעוד (אחיות)
- ריפוי בעיסוק **

שבוע הרשמה מיוחד 26 - 31 ביולי

50% הנחה בדמי רישום

*ההטבה בהתאם לתקנון **הענקת התואר מותנית באישור מל"ג

1-800-344-544



יוני רוטנברג
לתגובות: yoniro770@gmail.com

כוורד בין החוחים

בירוקרטיה מסובכת ויועצים משפטיים הותירו את כפר ורדים בלי הטבות מהמדינה, למרות הקרבה לגבול הצפון וליישובים שכן נחשבים זכאים ← התוצאה: הגירה יהודית שלילית, ומשפחות ערביות שבאות לגור ביישוב ובמקביל ממשיכות ליהנות ממענקים. והממשלה? משתדלת, אבל עד כה ללא הצלחה



← לא קרובים מספיק לגבול, מצב סוציו־אקונומי גבוה מדי. כפר ורדים

צילום: אסף הבר

מי אשם במצבו המדכדך של הגליל היהודי? כמובן, התשובה המיידית היא ממשלות ישראל לדורותיהן, ובמיוחד מי שעמד בראשן בעשור ומחצה האחרונים, שלא עשו מספיק כדי ליצור תמריצים ותשתיות מתאימות שימשכו אליו המוני תושבים חדשים. בשלוש השנים האחרונות הצטרפה מלחמה שמתלקחת מעת לעת והקשתה עוד יותר על החיים באזור.

אבל, צריך לומר גם את זה, למשפטיזם הקדחתני שהשתלט על מוסדותינו יש מניה של כבוד במציאות העגומה. אתם יכולים לגגל "בג"ץ קעדאן" או להתעניין אצל הבינה המלאכותית הקרובה למקום אצבעכם (מתי ימציאו פועל מיוחד גם לזה?) ולהיווכח באסון שהמיט בית המשפט העליון על יכולתה של המדינה לשמור על אחיזתה בגליל. ואתם יכולים גם לקרוא את הטור הבא, שעוסק אומנם בסיפור של יישוב אחד לא מאוד גדול בגליל, אך מלמד הרבה על הלך הרוח בממסד המשפטי.

למועצה המקומית כפר ורדים חסרה הייתה טיפת מזל: המרחק שלה, בקו אווירי, מגבול לבנון הוא תשעה קילומטרים ועוד כמה עשרות מטרים. הטבות המס שהתקבעו בהחלטות ממשלה בתחילת שנות האלפיים, לצערה הרב, סימנו את ערי הגבול הזכאיות להטבות מס בדיוק בטווח שבין 0 ל־9 קילומטרים מהגבול, כך שהיא נותרה בחוץ. מצד שני, בשל חוסר הבהירות בכללים והשטח האפור שיצרו החלטות הממשלה, יישובים שהיו מרוחקים יותר - אפילו 11 קילומטרים מהגבול - כן קיבלו הטבות כאלה. וכך נציגי כפר ורדים, יחד עם יישובים נוספים שחשו מקופחים בעקבות מדיניות ההטבות הלא אחידה, עתרו לבג"ץ. בג"ץ פסק שמדובר באפליה, והכריח את המדינה לחוקק חקיקה ברורה ואחידה בנושא הטבות המס.

כך נוצר המדרג של חוק הטבות המס, שאחרי דיונים ארוכים בוועדת הכספים בשנת 2015 קבע שלושה פרמטרים: מדד פריפריאלי, מרחק מהגבול ומדד סוציו־אקונומי. הטבות המס נקבעות לפי מספר הנקודות שהיישוב צובר בשלושת הפרמטרים. מעל הרף המינימלי, אחוזי ההטבה נקבעים בהתאם לגובה הנקודות. היישובים שחשו מופלים במתכונת הקודמת קיבלו את מבוקשם, אבל רק יישוב אחד נותר בחוץ - כפר ורדים. המדד הסוציו־אקונומי הגבוה (8), לצד המרחק המדויק מהגבול, הותירו את היישוב הכפרי עם אפס אחוזי הנחה במס הכנסה.

בשנים שחלפו מאז, ניסו רבים וטובים לתקן את המעוות. אחרי שבג"ץ דחק את הכנסת לחקיקה קבועה של פרמטרים עיוורים, נוצר קושי משפטי אמיתי לטפל ביישוב אחד שנפל בין הכיסאות. יחד עם משרד הפנים רקחו נציגי הכפר רעיון: הבתים האחרונים של כפר ורדים נמצאים רק כמה עשרות מטרים מהיישוב מעלות, שזכאי להטבות ברף גבוה. כדי להכניס את כפר ורדים לתוך הגדרת המרחק מהגבול, שהיא ההגדרה העיקרית לפי החוק, יערכו שתי המועצות המקומיות חילופי שטחים קטנים, באופן שיכניס את כפר ורדים לטווח תשעת הקילומטרים בלי לפגוע במועצה אחרת. שרת הפנים איילת שקד קיבלה את הרעיון וקידמה אותו, אבל אז נתקלה שוב בחומה משפטית.

עורך הדין גיל לימון, שם שבוודאי מוכר לכם, הודיע לשרת הפנים שיש מניעה משפטית לערוך תיקוני גבולות מוניציפליים כאלה. הנימוק היה שתיקוני גבולות נעשים על רקע צרכים גאוגרפיים או שיקולים אחרים שנוגעים לתיקון הגבול באופן מהותי. במקרה הזה, תיקון הגבול הוא רק כלי טכני להקניית הטבה למועצה נוספת, ולפיכך אינו חוקי. אפשר בהחלט להבין את ההיגיון, ואת החשש מפני פרצה שתקרא לגנב ותעודד קומבינות בין רשויות, אבל אפשר גם להבין שיש יוצאים מן הכלל. יישוב אחד בודד, בלב הגליל, שאינו זכאי להטבות שמקבלים שאר היישובים שסביבו.

> **אייל שמואלי, ראש המועצה:** "ההגירה השלילית מכפר ורדים היא עובדה מוצקה, ואנחנו רואים קשר ישיר בין זה ובין האפליה בהטבות המס לעומת שאר היישובים באזור. מספיק להציץ באתר 'יד 2' כדי לראות את הנתונים: כיום יש 120 דירות שמוצעות למכירה באתר, לעומת 35 בלבד לפני חמש שנים – בדיוק הזמן שבו תמה הוראת השעה של הטבות המס"

כפר ורדים נותר ללא הטבות מס בחוק, וכצעד נואש אחרון העבירה הממשלה לטובת היישוב הוראת שעה מיוחדת שהייתה תקפה לשנים מעטות. נמצא לצורך העניין כיס אחר, מעבר למה שהוקצה כחוק להטבות מס לערי הספר, אבל דינו של כיס כזה להתכלות. לפני חמש שנים זה קרה, וכפר ורדים נותר סופית ללא ההטבה.

היישוב השקט הפך לאזור מלחמה

אני עוצר לרגע משטף הסיפור כדי להבהיר את חשיבות העניין. זה נשמע שולי לכאורה: הטבת מס של כמה אחוזים, ביישוב נידח בגליל, למה כל כך הרבה משאבים בכנסת בממשלה וטור בעיתון 'בשבע' מוקדשים לכך? קודם צריך להבין שאומנם למשפחות שמרוויחות קרוב לשכר המינימום, או לחלופין בעלי משכורות עתק, הטבות כאלה זניחות. אבל לציבור שמרוויח קצת מעל המשכורת הממוצעת, ההטבות הללו עשויות להיות משמעותיות. אם שני ההורים מקבלים משכורות מהסוג הזה, החיסכון החודשי למשפחה יכול להגיע גם ל־5000 שקלים, סכום לא מבוטל למשפחה עם הוצאות גדולות על ילדים ושאיפה לחסוך כסף לעתיד.

ולסכומים כאלה יש השלכות מעשיות בשטח. אין מנוס, אם מדובר באזורים ←

בס"ד

המרכז האקדמי לב

ועידת לב

למדע טכנולוגיה וביטחון

3

תודה

למשתתפי הוועידה


























יוני רוטנברג

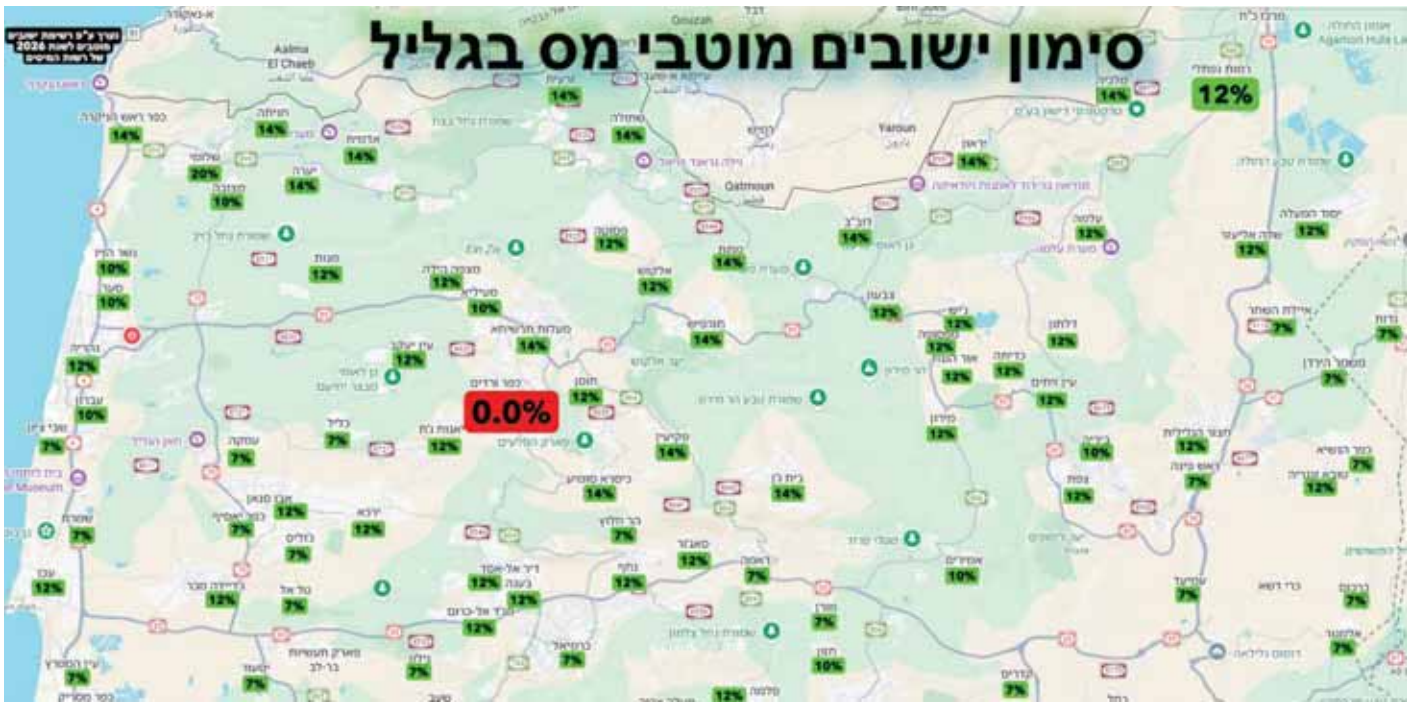

יישוב אחד בודד, בלב הגליל, שאינו זכאי להטבות שמקבלים שאר היישובים בסביבתו. כפר ורדים לעומת יישובים אחרים

שהביקוש בהם גבוה, כמו גוש דן, המדינה לא צריכה לעשות דבר כדי שהגידול וההתפתחות יקרו באופן טבעי. אך באזורים של עדיפות לאומית, כלומר אזורים שהשוק אינו מושך אליהם תושבים אך המדינה מעוניינת מסיבה אסטרטגית שהם יגיעו אליהם, הימנעות מפעולה אקטיבית פירושה נסיגה. כך מצאה את עצמה המועצה המקומית כפר ורדים בגל של הגירה שלילית מאז תום הוראת השעה, כשהיא היישוב היחיד ללא הטבה בסביבה, וחמור מכך - גל של הגירה חיובית מכפרים ערביים בסביבה, שמעוניינים בשיפור דיור ואינם מושפעים מהיעדר ההטבה. רבים מהם, כך נטען, משאירים את כתובת המגורים בכפר המוצא, וכך ממשיכים ליהנות מההטבות המגיעות להם שם - תוך שיפור איכות הדיור בכפר ורדים.

"ההגירה השלילית מכפר ורדים היא עובדה מוצקה שאנחנו מרגישים בכל יום, ואנחנו רואים קשר ישיר בין זה ובין האפליה בהטבות המס לעומת שאר היישובים באזור", אומר ראש המועצה המקומית כפר ורדים, אייל שמואלי. "מספיק להציץ באתר 'יד 2' כדי לראות את הנתונים: כיום יש 120 דירות שמוצעות למכירה באתר, לעומת 35 בלבד לפני חמש שנים - בדיוק הזמן שבו תמה הוראת השעה של הטבות המס".

שמואלי אינו נמנה על חוגי הר המור או מצביעי סמוטריץ', ואפילו לא הליכוד. ועם זאת, הוא אינו חושש לומר את האמת כפי שהיא: "לדירות האלה, לצערנו, אין ביקוש ממשפחות יהודיות. גם באתר מדלן אפשר לראות בקלות שמחירי הדירות צנחו. מה שקורה בפועל, ואת זה אנחנו רואים ושומעים יום יום, הוא שעל כל משפחה יהודית שבאה ומתעניינת בקליטה ביישוב יש כמה משפחות מהמגזר הערבי שמתעניינות לעזוב את כפר הולדתן ולעבור ליישוב האיכותי ביותר בצפון שמציע מגרשים של רמ"י לרכישה".

הדמוגרפיה לא משקרת. אם אתם זוכרים, לפני שמונה שנים עמדה כפר ורדים בפני מצוקה דומה, כאשר מכרז ענק של רמ"י הציע אלפי מגרשים למכירה בכפר, אך בג"ץ לא איפשר להעמיד ועדת קבלה או כל אמצעי אחר שישמר את הצביון היהודי של היישוב. כבר אז נרשמה נהירה של תושבי הכפרים הערביים בסביבה, עד שנאלצו ביישוב לבטל את המכרז. המאזן שנוצר מאז היה נוכחות של משפחות ערביות באחוזים נמוכים יחסית, והכפר חזר למנוחתו. בשנים האחרונות המאזן הזה מתערער, והצביון היהודי של כפר ורדים שוב בסכנה.

ואז פרצה המלחמה, וכפר ורדים הפך מיישוב ספר במרחק גבולי ומדד סוציו־אקונומי גבוה לאזור מלחמה של ממש. אזעקות בלתי פוסקות, נפילות של רקטות וכטב"מים, שיגורים של סוללת כיפת ברזל, ימים ארוכים בלי לימודים וגבורת עמידה של תושבים באזור שלא פונה עם תחילת הקרבות. כעת האבסורד כבר זועק לשמיים - זה מעבר לתמריץ כלכלי, זה המינימום של המדינה כלפי התושבים שמהווים בשבילה חזית אזרחית במלחמה.

היועמ"שים עמדו על הרגליים האחוריות

המציאות הזאת לא נעלמה מעיני נבחרי הציבור. מלבד הכספים המיוחדים שהעבירה המדינה לצפון במסגרת המנהלת המיוחדת שהוקמה לטובת שיקומו, שמופנים אל הרשויות והמוסדות, התחילו לעבוד בממשלה על תיקון העוול בהטבות המס לתושבי כפר ורדים. אך שוב, המשוכה המשפטית לא השתנתה בשנים שחלפו. תושבי הכפר הציעו רעיון, שלפיו תינתן רשות לאלוף הפיקוד להחריג יישובים מסוימים מהקריטריונים בהתאם למדד של איום ביטחוני, אך הייעוץ המשפטי נרתע מפני נתינת מרחב שיקול דעת שכזה לדמות אחת, בכירה ככל שתהיה. ההצעה הזאת ירדה גם היא מעל הפרק.

הצעת חוק אחרת, בנוגע להטבות מס ליישובים ביהודה ושומרון, הייתה הזדמנות פז נוספת מבחינת כפר ורדים. ההצעה הוגשה כהצעת חוק פרטית של חבר הכנסת צבי סוכות, הגם שהיא הצעה שהממשלה עומדת מאחוריה לכל דבר ועניין. אז למה היא אינה מוגשת כהצעת חוק ממשלתית? אתם מפגרים בחומר, רבותיי. למרבה האבסורד, כבר תקופה ארוכה מאוד הממשלה עושה מיקור חוץ לחוקים שלה, ומעבירה אותם באמצעות הצעות חוק פרטיות של חברי קואליציה. וכל כך למה? כי היועמ"שית בולמת כמדיניות כמעט כל הצעת חוק ממשלתית, כך שלא נותרה ברירה אלא לעקוף אותה בדרך הארוכה.

כך או כך, ההצעה של סוכות עברה בקריאה ראשונה, והגיעה לוועדת הכספים לטובת דיון והגשה לקריאה שנייה ושלישית. נציגי כפר ורדים פנו לחבר הכנסת סוכות והזמינו אותו לסיור. הוא נענה להם, והצטלם על רקע בתי הכפר כשהוא אומר: מדובר באבסורד, כפר ורדים חייבת לקבל הטבות מס כמו כל יישובי הצפון הגיבורים, נתקן את החוק. הרעיון לתיקון נשמע מבטיח: בחוק הטבות מס ליו"ש נשנה את הנוסח ל"יישובים מאוימים", וכך נוכל להכניס גם את כפר ורדים - היישוב היחיד בצפון שנותר בחוץ. ההגדרה של יישוב מאוים תימסר למשרד הביטחון או לצבא ולגורמי מקצוע רלוונטיים, ובא לציון גואל.

ובכן, סביר יותר שיבוא לציון גואל לפני שהיועצים המשפטיים יאפשרו לממשלת ישראל ליישם את מדיניותה. היועמ"שים בוועדת הכספים עמדו על רגליהם האחוריות, וטענו שההגדרה הזאת בלתי קבילה ומאפשרת מרחב שיקול דעת גדול מדי בלי קריטריונים ברורים בחוק. הנוסח הסופי היה "יישובים סמוכים לקו עימות מזרחי", מה שמשאיר בוודאות את כפר ורדים שוב מחוץ למשחק.

> שר האוצר סמוטריץ' הגיע בעצמו, באישון ליל, לוועדת הכספים. הוא כמעט התחנן: הבאתי כסף, צבעתי תקציב, אין שום בעיה לתת לכפר ורדים את הטבת המס. צריך רק את המילים המתאימות בחוק. זה לא ישפיע על אף יישוב נוסף, רק עליהם ואני מתקצב אותם. המשפטנים בוועדה שמעו, הנהנו, והפטירו כדאשתקד

"או כולם, או כלום"

רגע האמת הגיע - ההצבעה על נוסח החוק בוועדה. משם זה עניין טכני של הצבעה פעמיים במליאה, והחוק נכנס לרשומות. רגע לפני שזה קורה, פורום יישובי קו העימות בצפון הגיע עם דרישה משלו: להשוות את תקרת ההטבה שלהם לתקרה של יישובי העוטף בדרום - 20 אחוזים. בקשה לא מופרכת, נוכח השינוי במפת האיומים בשנתיים האחרונות. חברי הכנסת ניסו לשאת ולתת איתם, כשההצעה הייתה להעלות את ההגדרה רק ליישובים שבקו 0-2 קילומטרים מהגבול. נציגי הפורום התעקשו: כולם או כלום. הוועדה יצאה להפסקת משא ומתן.

הקלף החזק של חברי הפורום היה הרצון של משרד ראש הממשלה להעביר את חוק ההטבות ליו"ש ביחד עם "אלמנט מרכך" לטובת הנראות התקשורתית. הטבה ספציפית ליו"ש, קהל המצביעים של הקואליציה בהכללה, נתפסת לא טוב מבחינה ציבורית. הגדרה רחבה יותר, שכוללת גם את תושבי הצפון שבקונצנזוס, תקל על בליעת הגלולה התדמיתית. לכן, הצורך לרצות את פורום קו העימות - שילמד סנגוריה על החוק - היה גדול.

בד בבד, שר האוצר סמוטריץ' הגיע בעצמו, באישון ליל, לוועדה. הוא כמעט התחנן: הבאתי כסף, צבעתי תקציב, אין שום בעיה לתת לכפר ורדים את הטבת המס. צריך רק את המילים המתאימות בחוק. זה לא ישפיע על אף יישוב נוסף, רק עליהם ואני מתקצב אותם. המשפטנים בוועדה שמעו, הנהנו, והפטירו כדאשתקד. לא ניתן להעניק הטבות בלי קריטריון קשוח בחוק, אך גם אין קריטריון רלוונטי שניתן להוסיף עליו.

קרוב לשעה אחת בלילה הגיע לוועדה גם מזכיר הממשלה יוסי פוקס. הוא ניסה לשכנע את חברי פורום קו העימות, אך העקשנות הייתה גדולה. שני הצדדים לא הצליחו להגיע זה לקצה הגבול של זה, והמשא ומתן התפוצץ. הוועדה התכנסה שוב, והצביעה על החוק במתכונתו הרזה: בלי דרישת פורום קו העימות, ובלי תיקון שיציל את כפר ורדים. רק יו"ש.

האכזבה הייתה גדולה, אך השר סמוטריץ' לא אמר נואש. בישיבת הממשלה שהתקיימה ימים ספורים לאחר מכן עברה החלטה שמבטיחה את התקציבים שעליהם דיבר (חלקם לקוחים ממה שהוקצב להטבות המס ביו"ש, אגב) לטובת הטבות מס בכפר ורדים. בהחלטה נקבע ששר האוצר יתקן בחקיקה את מה שדרוש כדי להעניק את ההטבות ליישוב המופלה. כלומר, אין כאן פתרון אלא התחייבות למצוא אותו. מה שלא נמצא בעשור וחצי האחרונים, אולי יימצא עכשיו. אולי תימצא נוסחת הקסם שתרצה את המשפטנים.

ואם המהמורה הזאת לא מספיקה, עתירה הוגשה בימים האחרונים על ידי 'האגודה לזכויות האזרח' נגד חוק הטבות המס ביו"ש. הטענות הן לשוחד בחירות והגדרות לא סבירות בחוק. לא מן הנמנע בכלל שבג"ץ יקבל עתירה כזאת ויבטל את החוק, כך שגם תשתית להלביש עליה את הטבות המס לכפר ורדים לא תהיה.

ועם זאת, יושב ראש המועצה אייל שמואלי שומר על אופטימיות: "תקוותנו תלויה בשר האוצר בצלאל סמוטריץ'", הוא אומר ל'בשבע', "שלאחר החלטת הממשלה ליישובי הצפון - ובתוכם כפר ורדים כיישוב קו עימות ומאוים בצפון - יביא חקיקה שתשנה את המגמה ותאפשר ליישוב להתפתח ולהביא אליו מהמרכז משפחות צעירות שגדלו בצפון, וכאלו שרואים בגליל היפה בית חינוכי לילדיהם". ■

וְקָנֵה לְךָ חָבֵר

מפעל הפיס
הכל חוזר לקהילה

קול קורא לכתיבת מאמרי הגות לנשים
מיוזמת מפעל הפיס

בנושא:

עד שיפייס את חברו

דיון ביכולת לסלוח, לחדש קשרים ולפתוח דף חדש
לאחר עימות, על בסיס מקורות מן התנ"ך ומדברי חז"ל

פרס ראשון

₪25,000

פרס שני 15,000 ₪

פרס שלישי 10,000 ₪

הגב' רוחמה פז – רכזת המסלול

לפרטים ולהשתתפות:

דואל: chiburim2026@gmail.com

טל: 03-3135722 | אתר: www.nativ.co.il/pais

סניפי אור החיים

מועד אחרון לשליחת חיבורים: כ"א אלול תשפ"ו 3.9.26

*בכפוף לתקנון התחרות

אפיקים



חגית רוזנבאום
לתגובות: Hagitr72@gmail.com

המדינה נגד אזרחים שאכפת להם

האכיפה הבררנית שוברת שיאים: בעוד מפגיני קפלן זוכים בעקביות ליחס מלטף, נגד רעות בן חיים מ'צו 9' הוגש השבוע כתב אישום בשל חסימת משאיות הסיוע לאויב ברצועת עזה ← מה הם השיקולים שעומדים מאחורי האישום המקומם? לפחות במקרה אחד דומה בעבר התברר שמדובר בלחץ של מדינות זרות



←
"עזבה הכול כדי להתגייס למה שחשוב לדעתה לעם ישראל". רעות בן חיים

צילום: יונתן זינדל פלאש 90

האכיפה הבררנית הפכה כבר ללחם חוקן של מערכות האכיפה והמשפט במדינת ישראל. אבל מדי פעם חוסר המודעות העצמית, או אולי מודעות שפשוט בוחרת לשים פס על אזרחים סוג ב', מבליחה עם אירוע נוסף שחורג מכל פרופורציה ומזכיר לנו שוב את אמות המידה הדורסניות של אבירי השוויון במדינת ישראל.

אין כמעט אזרח ישראלי שלא חווה בשנים האחרונות איזו חסימת כבישים עסיסית וטובה בדרכו הביתה, לעבודה או לכל יעד אחר. על פי רוב היו אלה מתנגדי הממשלה, בין אם בלבוש מטה החטופים, ההתנגדות לרפורמה או סתם "ביבי לך הביתה". אבל זוהי נחת זרועה של הדמוקרטיה, ועל חופש המחאה הזה נלחמה מערכת המשפט, בגיבוי היועצת המשפטית בקביעתה האלמותית ש"אין מחאה אפקטיבית בלי הפרעה לסדר הציבורי". נזכיר כי מדובר היה בחסימות של הצירים המרכזיים ביותר בישראל, בשעות השיא, לאורך שעות ארוכות, בתדירות של לפחות פעם בשבוע, ולעיתים קרובות תוך הפעלת אלימות כלפי נהגים ושוטרים, הבערת אש על הכביש ועוד אקטים אלימים ומסוכנים. אף קפלניסט מצוי לא זכה לראות איך נראה כתב אישום בגין חסימת כביש באותה תקופה. אפילו את הניידת המשטרתית רובם המוחלט לא ראו מבפנים.

עורך הדין משה פולסקי מארגון 'חוננו', המייצג את רעות בן חיים: "היא סירבה להודות, מבחינתה היא לא עשתה שום עבירה והמחאה שלה הייתה הכי לגיטימית שיש. זו מחאה חוקית, כמו שרבים אחרים בישראל עושים. רעות מוכנה לקחת את הסיכון או הסיכוי בהתמודדות עם כתב אישום, ותילחם על חפותה. היא לא עשתה שום עבירה"

רעות בן חיים, אמא לשמונה ילדים מנתיבות, שמעה מקרוב את הדי המלחמה בעזה. יחד עם פעילים נוספים היא לא יכלה לשאת את הרעיון שבשעת מלחמה מדינת ישראל מעבירה סיוע לידי חמאס ומאכילה את האויב מכף ידה, והקימה את ארגון 'צו 9', שיזם מחאה של חסימת משאיות הסיוע בדרכן לעזה. החסימות היו לא אלימות, מטבע הדברים בכבישים צדדיים ומקומיים, ומעל הכול - המחאה הייתה מהמוצדקות שבמחאות ישראל. אבל ביחידת התביעות המשטרתית העדיפו לא להסתכל במראה כשפתחו את התיק נגד בן חיים.

השבוע הוגש נגד בן חיים כתב אישום בעוון - כן, כן - חסימת כביש במחאה. הסעיפים בחוק שעליהם מתבסס כתב האישום הם הפרעה לשוטר במילוי תפקידו ומהומה במקום ציבורי. כתב האישום עוסק באירוע שהתרחש בחודש מאי בשנה שעברה בתחנת הרכבת באשדוד. על פי כתב האישום, התיישבה בן חיים בשעת בוקר עם מפגינה נוספת על הכביש בצומת נמל אשדוד, והשתיים מנעו ממשאיות הסיוע ההומניטרי להמשיך בדרכן לעזה. בן חיים סירבה להוראות השוטרים לפנות את המקום. "במעשיהן המתוארים לעיל, הקימו הנאשמת והאחרת מהומה במקום ציבורי ללא סיבה סבירה ובאופן העלול להביא להפרת השלום", נכתב בכתב האישום. רק על הסיפא הזאת ראוי לתת לתובע המשטרתי המוכשר את פרס הכתיבה האירונית, שהרי אין הגדרות רחוקות יותר למאבקה של בן חיים לעצירת פיטום האויב בזמן מלחמה מאשר "ללא סיבה סבירה" או "להביא להפרת השלום".

הסיבה הכי מוצדקת למחאה

האבסורד הנוטף מכתב האישום וחוסר המידתיות והאפליה שבו קוממו חברי כנסת שונים במערכת הפוליטית, בהם גם יוליה מלינובסקי מ'ישראל ביתנו', שלדבריה כתב האישום היה צריך להיות מוגש נגד הממשלה שאישרה את הסיוע, ואף חתמה במילים "בושה וחרפה". שר האוצר וחבר הקבינט בצלאל סמוטריץ' פרסם בתגובה לכתב האישום: "ההחלטה הצבועה להגיש כתב אישום נגד רעות בן חיים, יו"ר תנועת צו 9, שביצעה מחאה אזרחית לגיטימית, היא דוגמה לאכיפה הבררנית ומוטיבציית היתר לפעול כנגד פעילי הימין. מערכת אכיפת החוק בהובלתה של גלי בהרב־מיארה לא הגישה אף כתב אישום נגד חוסמי כבישים בקפלן ואף גיבתה אותם במעשיהם, שהרי 'אין מחאה אפקטיבית בלי הפרעה לסדר הציבורי'. את הרדיפה האלימה הזאת נתקן בקרוב עם השלמת הליך פיצול והסדרת תפקיד היועמ"ש".

עורך הדין משה פולסקי מארגון 'חוננו',

מכללה ירושלים
איכות תורנית-אקדמית-חינוכית

הכי קצר
עכשיו!

במכללה ירושלים
מגוון מסלולים
לתואר ראשון

לפרטים ולהרשמה:

rishumramim@Michlalah.edu
02-6750987



"המחאה הכי מוצדקת שיכולה להיות, ועל זה חוטפים כתב אישום?". פעילי 'צו 9' חוסמים משאית בדרכה לרצועת עזה

צילום: צפריר אבייב פלאש 90

אשר מייצג את רעות בן חיים, מספר כי המשטרה הציעה למרשתו הסדר מותנה, כלומר: ויתור על כתב האישום בשל העבירות הקלות והעובדה שאין לה עבר פלילי, ותמורתו רישום משטרתי בלבד (ללא רישום פלילי), סגירת התיק ואולי קנס. אלא שההסדר כרוך בהודאה ונטילת אחריות על המעשים, ולזאת בן חיים סירבה: "היא סירבה להודות, מבחינתה היא לא עשתה שום עבירה והמחאה שלה הייתה הכי לגיטימית שיש. זו מחאה חוקית, כמו שרבים אחרים בישראל עושים. רעות מוכנה לקחת את הסיכון או הסיכוי בהתמודדות עם כתב אישום, ותילחם על חפותה. היא לא עשתה שום עבירה". עורך הדין פולסקי מוסיף כי בכוונתו להגיש בקשה לביטול כתב האישום, ולהוכיח שהרדיפה כלפי מפגיני ימין לא נפסקת.

פולסקי מציין כי האירוע שעליו מדובר היה מינורי עד לא קיים: "הייתה פה חסימה של משאיות לרגע קצר, לכל היותר חצי דקה, ולאחר מכן כלום. גם לא נגרם שום נזק לאף אחד, אבל על זה מעמידים אותה לדין. זה כתב אישום פשוט מגוחך. לחרדים, לנכים, לאתיופים ולקפלניסטים מותר הכול, רק לא למי שחוסם הכנסת ציוד לעזה".

הוא גם מזכיר את משפטו של בצלאל זיני, שמואשם בעבירות חמורות של סיוע לאויב על הכנסת סיגריות בלבד. "כלומר, מדינת ישראל סוברת שהכנסת סיגריות, רק סיגריות, היא סיוע לאויב בשעת מלחמה, כך בכתב אישום שהגישה. מה שעמד על הפרק בזמן המחאה של מרשתי היה כשהמדינה איפשרה להכניס סיוע לחמאס בזמן מלחמה, סיוע משמעותי פי כמה. היא מחתה את המחאה הכי מוצדקת שיכולה להיות, ועל זה חוטפים כתב אישום?"

פולסקי מכנה את כתב האישום הזה "אכיפה בררנית במדרג הגבוה ביותר שלה". לדבריו, מחאה מהסוג הזה מגיעה תמיד על רקע אינטרס ציבורי מסוים. הוא מזכיר את מחאה הקוטג', ועוד תחומים שסביבם התאגדו מחאות, שכללו גם חסימת כבישים. "להכניס סיוע לאויב בשעת מלחמה זו הסיבה הכי מוצדקת למחאה, אז על זה מעמידים לדין? רק השבוע פורסם דיווח על התעצמותו של חמאס ברצועה. חמאס שולט בעזה ומגייס לוחמים, הכול כמו שהיה. הסיוע הזה היה החטא הקדמון. היה אסור להכניס לשם אפילו גפרור, אבל למחות נגד זה אסור".

יטענו שזו החלטה שקיבלה ממשלת ישראל, והיא במחאה שלה ביקשה למנוע את זה.

"גם אם המדינה מחליטה שהיא מסייעת לאויב בשעת מלחמה, להעמיד לדין ולרדוף את מי שמוחה נגד זה, זו שערורייה. גם מבחינה משפטית, יש הנחיות של הייעוץ המשפטי לממשלה לגבי מדיניות הכלה, שלפיהן אם עבירה אינה קשורה להפעלת אלימות - לא מעמידים על זה לדין".

רדיפה שיטתית של פעילי ימין

גם צביקה מור, מי שעמד בראש 'פורום תקווה', שהוביל בין השאר את המאבק בסיוע לחמאס, מתקומם על האפליה הבוטה נגד בן חיים. הוא סבור כי אם היה דין אחד לכולם אפשר היה להגיש כתב אישום, אבל לא במצב של איפה ואיפה כפי שנהוג לדבריו בשנים האחרונות. "אנחנו בשלוש שנים של הפרות סדר תמידיות, ושם לא ראינו נחישות של המשטרה להגיש כתבי אישום, בדיוק ההפך. גם אחרי עידן עמי אשד, המשטרה מתייחסת בהבנה ובסלחנות לאנרכיזם שהיה בשמאל. מחפשים תמיד פעילי ימין. אני לא מכיר פעילי שמאל שהגישו נגדם כתבי אישום וקרה עם זה משהו. אני מכיר הרבה פעילי ימין שכן. יש פה רדיפה שיטתית וזה לא יכול להיות, במיוחד אחרי שהיועמ"שית אמרה שאין מחאה אפקטיבית בלי הפרעה לסדר הציבורי, ובכך הכשירה את כל האנרכיזם של השמאל. למה אי אפשר להחיל את אותו משפט על הפרות סדר מצד ימין?"

בכתב האישום נכתב שהיא ביצעה את המחאה "ללא סיבה סבירה". האם לדעתך לא הייתה סיבה סבירה למחאה הזאת?

"ודאי שהייתה סיבה סבירה. זה שלממשלה יש אילוצים, זה לא צריך לעניין את האזרח כשהוא רואה עוולה וחוסר צדק. בזמן שחיילים שלנו נלחמים בעזה אנחנו מכניסים ביד השנייה מזון ואספקה שיודעים שהיא מגיעה לאויב. אז באים אזרחים ואומרים לראש הממשלה: אתה עצמך אמרת שאם ארצות הברית לא תשלח לנו חימושים אתה תילחם עם הידיים, אז בוא תילחם עם הידיים. אבל בשום אופן אנחנו לא יכולים להאכיל את האויבים שהורגים בחיילים שלנו, לא יכולים בשום אופן להכניס אספקה כשלא יודעים מה החטופים אוכלים, אם הם אוכלים. אזרח הגון שמעורב בחיים הציבוריים, זו הפעולה הטבעית שהוא עושה, מוחה נגד דבר כזה". מור מזכיר גם כי בן חיים התגייסה למאבק הזה מתוך גבורה, אכפתיות ומבט לאומי רחב: "היא עזבה הכול כדי להתגייס למה שחשוב לדעתה לעם ישראל, ותמכו בכך עוד אלפי ישראלים".

לא מיותר להזכיר מקרה דומה מאוד של אכיפה בררנית נגד מחאה של פעילות ימין, שחשף עמיתי יוני רוטנברג בעיתון זה לפני שש שנים. מדובר היה בכתב אישום דרקוני שהוגש נגד שפי פז והאם השכולה מרב חג'אג' באשמת השחתת פני מקרקעין, לאחר שריססו גרפיטי על משרדי האיחוד האירופי בישראל. מדובר בעבירה קלה מאוד, שבדרך כלל לא מבשילה לכדי כתב אישום. תחקיר 'בשבע' חשף את הסיבה האמיתית לכתב האישום המופרך: מסמך שהעביר מנכ"ל משרד החוץ למפכ"ל המשטרה בדרישה להגיש נגד השתיים כתב אישום זריז וחריף, בשל לחץ כבד שהפעילו עליו נציגי האיחוד האירופי בישראל.

רעות בן חיים לא הייתה חביבתו של ממשל ביידן. בקיץ 2024 הוטלו עליה סנקציות מטעם הממשל האמריקני לאור העובדה שהיא נאבקה בסיוע לחמאס, סיוע שהיה כולו תביעה אמריקנית שהוטלה על ישראל. הממשל אומנם התחלף, אבל לא מופרך לחשוד שמא מאחורי כתב אישום דרקוני נוסף נגד פעילת ימין עומדים לחצים בין־לאומיים כאלה ואחרים.

צביקה מור לא יודע האם אכן עומד לחץ בין־לאומי מאחורי כתב האישום, אבל גם אם כן, הוא מצפה להתנהלות הוגנת של מערכת המשפט: "גם אם מישהו מחייב אותם להגיש כתב אישום, צריך שימסמסו אותו היטב כמו שהם יודעים למסמס דברים אחרים. כשהפצ"רית פגעה בביטחון המדינה ובחיילי צה"ל, המערכת ידעה למסמס לחלוטין את כל העניין. אם הם רוצים, הם יודעים לעשות זאת, וכאן מדובר במקרה הרבה פחות חמור".

הבהרה

בגיליון אתנחתא הקודם פורסם ריאיון עם הגאון הרב דב ליאור. בכתבה השתרבבה בטעות תמונה של יהודים עולים להר הבית באזור שבו לדעת הרב ליאור ההליכה אסורה באיסור כרת. המעוניינים לקבל מפה מדויקת של מסלול ההליכה בהר הבית לשיטת הרב ליאור יפנו למייל הכותבת בראש העמוד. ■

צביקה מור: "בזמן שחיילים שלנו נלחמים בעזה אנחנו מכניסים מזון ואספקה שיודעים שהיא מגיעה לאויב. אז באים אזרחים ואומרים: בשום אופן אנחנו לא יכולים להאכיל את האויבים שהורגים בחיילים שלנו, לא יכולים בשום אופן להכניס אספקה כשלא יודעים מה החטופים אוכלים. אזרח הגון שמעורב בחיים הציבוריים, זו הפעולה הטבעית שהוא עושה, מוחה נגד דבר כזה"



גבורות למשואות

מחנה נופש לאנשים שאוהבים תוכן

ימי ראשון — שלישי
כ"ו-כ"ח באב 9-11.8.26

תוכנית עשירה בהדרכת
אריה רוטנברג ומדריכים אורחים:
↙ נשיא מדינת ישראל **יצחק הרצוג**
↙ הרב **מאיר נהוראי** ↙ השופט **נעם סולברג**
↙ **אריה רוטנברג** ↙ **אליה זקס**

לפרטים נוספים • סרקו את הברקוד •

בית ספר שדה כפר עציון

* *אירוח כיד המלך בבית האורחה של כפר עציון (למעוניינים)*
* *הדרכת איכות מפי מיטב המדריכים*
* *אוטובוס צמוד בכל ימי המחנה*



←
יושב ראש חיזבאללה כינה אותו "צעד משפיל של כניעה לתכתיב ישראלי־אמריקני". טקס חתימת ההסכם בוושינגטון

צילום: ken cedeno רוטירס

רצועת הניצחון

רבקי גולדפינגר

"זו סטירת לחי. זה אגרוף בפרצוף של הציר האיראני וזה לא בהכרח יעבור בשקט", התייחס ראש הממשלה נתניהו להסכם לבנון-ישראל השבוע (שלישי), בביקורו ברצועת הביטחון בדרום לבנון. "ההתעקשות שלנו היא שאנחנו לא יוצאים מדרום לבנון עד שהאיום לא בטל. וכל עוד חיזבאללה חמוש, נמצא פה ומאיים עלינו - אנחנו פה", פסק נתניהו.

הסכם המסגרת ההיסטורי, שעליו מדבר נתניהו בסיפוק, נחתם בין ישראל ללבנון בסוף השבוע שעבר בוושינגטון. בטקס החתימה ניצב מזכיר המדינה מרקו רוביו, שהוביל את המגעים בין הצדדים, ולצידו שגרירי שתי המדינות, יחיאל לייטר ונדא חמאדה מעווד. רוביו בירך את הצדדים על הצעד ההיסטורי החשוב וציין כי עדיין מלאכה רבה לפניהם.

ההסכם, הכולל 14 סעיפים, מהווה הסכם מסגרת להפסקת אש בין ישראל ללבנון. על פי ההסכם צה"ל יבצע נסיגה הדרגתית מדרום לבנון על פי אזורי פיילוט שעליהם ייקח צבא לבנון אחריות. ההסכם, בניגוד לדרישה במזכר ההבנות עם איראן, יוצר ניתוק של הזירה הלבנונית מהזירה האיראנית ומתעלם מדרישת מטהרן לנסיגה ישראלית מלאה לקו הגבול.

היעד הסופי בהסכם לבנון-ישראל הוגדר כהסכם שלום עתידי בין המדינות: "ממשלת ישראל וממשלת לבנון, בתמיכתה המלאה של ארצות הברית תחת הנשיא טראמפ, מאשרות את מטרתן המשותפת להשגת שלום וביטחון בני קיימא. שתי המדינות מצהירות על שאיפתן לסיים את הסכסוך ביניהן, להבטיח ריבונות וביטחון של שתי המדינות, ולבסס יחסי שכנות של שלום", לשון ההסכם.

ההסכם קובע כי נסיגת ישראל מדרום לבנון תלויה בפירוק חיזבאללה מנשקו ותתבצע באופן מדורג בהתאם להתפתחויות בשטח. בשלב הראשון הוחלט על שני אזורי פיילוט שמהם ייסוג צה"ל, וצבא לבנון יקבל בהדרגה את האחריות עליהם. זאת לאחר אימות מלא ש"קבוצות חמושות שאינן מדינתיות" פורקו מנשקן, כך נכתב. רק לאחר השלמת התהליך כולו יחל במרחב תהליך שיקום בתמיכה בין־לאומית, ותושבים לבנונים יוכלו לשוב אליו. הפעולות יבוצעו תחת פיקוח אמריקני על ביצוע השלבים בהתאם להסכם.

עוד מובהר בהסכם כי למדינת ישראל אין שאיפה טריטוריאלית בלבנון, והיא פועלת צבאית אך ורק לצורך הסרת האיום הביטחוני. "פעולותיה הצבאיות של ישראל בלבנון הן אך ורק תוצאה של התקפות, איומים והכוונה עוינת של קבוצות חמושות שאינן מדינתיות", נכתב בסעיפי ההסכם. ובכך לראשונה הוכרה תוקפנותו של חיזבאללה נגד ישראל, גם מצד גורמים רשמיים שאינם ישראל. הובהר כי רק לאחר הסרת האיום - על ידי פירוק חיזבאללה מנשקו, השמדת תשתיות הטרור וביסוס הסדרי ביטחון נוספים בין המדינות - לא יהיה צורך בנוכחותה של ישראל בשטח לבנון.

בסעיף נוסף הודגש כי הסכם זה אינו מונע מישראל או מלבנון להמשיך ולממש את זכותן להגן על עצמן. עוד הוסכם כי בטווח הארוך "שתי המדינות מכירות בכך שהשבת הביטחון בדרום לבנון באמצעות פריסת צבא לבנון, השיבה הבטוחה של אוכלוסייתה האזרחית, וביטחונן של הקהילות הצפוניות של ישראל, חיוניים ליציבות ולשלום ארוכי טווח". על פי ההסכם נאסר כל מימון ותקצוב של ארגוני הטרור בלבנון.

בישראל רואים בהסכם הזדמנות היסטורית לשינוי המציאות הביטחונית והמדינית בין ישראל ללבנון, ומבהירים כי ההסכם אינו מחייב נסיגה מיידית של ישראל מלבנון ומאפשר אחיזה ישראלית ברצועת ביטחון ככל שיידרש, וזאת באישורה של לבנון הריבונית.

אבל, וזהו אבל גדול, הדרך למימוש ההסכם רצופה קשיים. גורמים ביטחוניים מצביעים על יכולותיו המוגבלות של צבא לבנון לבצע את המצופה ממנו ולפרק את חיזבאללה מנשקו, כאשר כמעט מחצית מחייליו הם שיעים. גם ממשלת לבנון הריבונית חלשה

(המשך בעמ' 38)

על רקע החשש שטראמפ יאלץ אותנו לסגת, חתמו ישראל ולבנון על הסכם שקובע שכל עוד חיזבאללה לא מתפרק מנשקו – צה"ל יישאר ברצועת הביטחון ← באופן רשמי לבנון אמורה להיות זו שתפרק את חיזבאללה, אך באופן מעשי אין מי שמאמין שהצבא החלש והמפולג שלה מסוגל לעשות את זה, אם הוא בכלל רוצה ← חיזבאללה עם הגב לקיר אבל עומד על הרגליים, וגם איראן עדיין לא אמרה את המילה האחרונה. כמו בעזה ובסוריה – ההישגים גדולים, אבל הניצחון לא מוחלט



צילום: יונתן זינדל, פלאש 90

איתמר בן גביר, השר לביטחון לאומי ויושב ראש 'עוצמה יהודית':
"הטיעון שצבא לבנון יפרק את החיזבאללה הוא גרסה מדויקת לסיפור 'בגדי המלך החדשים'. כולם יודעים שהמלך עירום. האשליה כאילו צבא לבנון ישמור על הביטחון ויאכוף את ריבונותו בדרום לבנון מסוכנת"

שלם וקח עוד היום אצלך בבית

מחסני חשמל

הרשת הזולה והמשתלמת בישראל

5 שנות אחריות
על ההתקנה

התקנה משתלמת
התקנות משתלמות לרוכשים

התאמה מקצועית
התאמת המזגן לצרכי הלקוח

אספקה מהירה
שלם וקח עוד היום אצלך בבית

התחייבות למחיר הזול בישראל!*

מזגנים



ELECTRA AIR | TORNADO | Haier | TADIRAN | TCL | ELCO | SAGA | SENSOR

- 2.5 כ"ס החל מ-1,990₪
- 2 כ"ס החל מ-1,390₪
- 1.25 כ"ס החל מ-899₪
- 1 כ"ס החל מ-699₪
- מזגן נייד החל מ-699₪



מקררים ומקפיאים



ELECTRA | LG | SAMSUNG | SHARP | Blomberg | Hisense | Haier | LIEBHERR

- מקרר הפוך החל מ-1,590₪
- מקרר 4 דלתות החל מ-1,790₪
- מקרר אינטגרלי החל מ-2,690₪
- מקפיאים החל מ-499₪
- מקפיאים NO FROST החל מ-1,149₪

מאווררים ומצנני אוויר

Star | Gold Line | ELECTRA | COLDER | SENSOR | Westinghouse | BRIZA בריזה | Homex | BLUESTAR | HEMILTON



- מאווררים החל מ-69₪
- מאווררי תקרה החל מ-249₪
- מצנני אוויר החל מ-169₪

שעות פתיחה: בימים א'-ה': 09:30-21:30 שישי וערב חג: 09:00-15:00 מוצאי שבת וחג: חצי שעה מצאת השבת עד 23:00

בתוקף עד- 7.7.26 או עד גמר המלאי, המוקדם מביניהם | ט.ל.ח. | **התמונות להמחשה בלבד** | מינימום מלאי 10 יחידות, בכפוף לתקנון המופיע בחנויות.

*התחייבות למחיר הזול ביותר כנגד כל הצעת מחיר רשמית על אותו הדגם ובאותם תנאים.

*5018 | PAYNGO.CO.IL

שלם וקח עוד היום אצלך בבית

מחסני חשמל

הרשת הזולה והמשתלמת בישראל

73 מרכזי מכירה ושירות בפריסה ארצית

התחייבות למחיר הזול ביותר!!

השרות הטוב בישראל

SAMSUNG



UE65U8000F 65" ₪1,890

UE85U8000F 85" ₪3,790

70" ₪2,390 UE70U8000F

TCL



43V61C 43" ₪990

55V61C 55" ₪1,290

JVC מסך 50″



₪749 LT-50N5145

ELECTRA מסך 32″



₪399 DVB-T2 ELN32

Hisense מסך 100″



₪5,990 100U72Q

JVC מסך 100″



₪4,390 LT-100NQ7165W

LG מסך 86″



₪4,290 86QNED70A6A

Hisense מסך 85″



₪3,490 85E79Q

masimo

מסך מגע נייד על גלגלים 32″



ANDROID TV
עד 4 שעות הפעלה ללא טעינה
WIFI , B.T

MAS-32TT-WH

₪2,690

Blackview

מקרן וידאו PV1000 Max

הקרנה בגודל 40-150 אינץ'
גימבל חכם 360°
עם פוקוס אוטומטי
מערכת VIDAA OS
עם גישה ליותר
מ-1,800 אפליקציות



₪999

JBL

מקרן קול אלחוטי

JBL Cinema SB580 440W



₪990

DREAME

שואב אבק ומקרצף רובוטי X60 Ultra Complete



₪4,490

roborock

ערכת אביזרים מתנה!

שואב אבק רובוטי שוטף Saros 20 Sonic



₪4,190

roborock

שואב אלחוטי שוטף Roborock F25 Ace



₪1,490

tineco

שואב ושוטף אלחוטי Floor One Switch S6 Stretch

שנתיים אחריות יבואן רשמי



₪1,390

lëvoit

מטהר אוויר חכם Core Mini LAP-C161



₪299

BRAUN

מכשיר להסרת שיער PL5210 Silk expert Pro 5



₪1,490

Shark

מסכת LED טיפולית לעור הפנים FW312EU CryoGlow



שנתיים אחריות יבואן רשמי

₪1,449

פן של איתמר

מייבש שיער איתמר Parlux 4600

כולל מברשת מתנה



₪619

PHILIPS

מכונת גילוח חשמלית לשימוש יבש S1134/00



₪109

Tefal

מגהץ קיטור טפאל SV6116 הספק 2200W משאבת מים 5.3 בר



₪369

Whirlpool
מדיח כלים
ווירפול
מערכת חיישנים חכמה
6th Sense
שנות אחריות (1+4) 5 בתוספת 199 ₪
2,790 ₪
WFC-3C26PFXIS

SIEMENS
מדיח כלים אינטגרלי מלא
12 מערכות כלים
אינטגרלי מלא
שנות אחריות (1+2) 3 בתוספת 199 ₪
2,390 ₪
SN615X07AF

BOSCH
מדיח כלים רחב
12 מערכות כלים בוש
SMS25GI09F
2,490 ₪

אלקטרה
מדיח כלים רחב
צג דיגיטלי
EL2006BL
שנות אחריות (1+4) 5 בתוספת 199 ₪
990 ₪

אלקטרה
מכונת כביסה פתח עליון אלקטרה
7 ק"ג
EL10070
1,345 ₪

Whirlpool
מכונת כביסה פתח חזית 1400 סל"ד
11 ק"ג
FFDB 11469 BV
2,990 ₪

HOOVER
מכונת כביסה פתח קידמי הובר
14 ק"ג
שנות אחריות (3+1) 4
HWP414AMBC
2,390 ₪

BOSCH
מכונת כביסה פתח קדמי 1-8 ק"ג בוש
שנות אחריות (2+1) 3 בתוספת 199 ₪
8 ק"ג
1200 סל"ד
2,390 ₪
WGE03207FR

Electrolux
מכונת כביסה פתח חזית אלקטרולוקס
8 ק"ג
EWF8045D3WC
1,990 ₪

אלקטרה
מכונת כביסה פתח חזית אלקטרה
10 ק"ג
שנות אחריות (1+4) 5
EL100
1,250 ₪

BOSCH
תנור אפיה בנוי נירוסטה בוש
שנות אחריות (2+1) 3 בתוספת 199 ₪
כולל מסילות טלסקופיות
1,990 ₪
HBF534ES0Q

Sauter
תנור אפיה בנוי סאוטר
70 ליטר
1,390 ₪
SBI640

Electrolux
תנור אפיה בנוי אלקטרולוקס
1,590 ₪
EOH3101X

תנור אפייה בנוי
70 ליטר
749 ₪
EL100170BL

LG
מכונת כביסה פתח חזית 1-8 ק"ג
8 ק"ג
AI DD 6 Motion
WFS8014WW
1,990 ₪

BOSCH
כיריים אינדוקציה בוש
חד פאזי
אינדוקציה
שנות אחריות (2+1) 3 בתוספת 199 ₪
1,690 ₪
PUE611BB5E

Sauter
כיריים גז זכוכית קריסטלית סאוטר
זכוכית
SHG6002B
849 ₪ במקום 999 ₪

ELECTRA
כיריים אינדוקציה 4 מוקדי בישול אלקטרה
שנות אחריות (2+1) 3 בתוספת 199 ₪
אינדוקציה
555 ₪
EL703

ELECTRA
כיריים גז 4 להבות אלקטרה
499 ₪
EL SK60D10

ELECTRA
תנור אפייה משולב רחב 60 ס"מ
EL6000W
1,490 ₪

KENWOOD
מיקסר קנווד קערת נירוסטה 1000 וואט
מחיר מיוחד
749 ₪
KHM505

אלקטרה
מיקסר עוצמתי מקצועי דיגיטלי אלקטרה
1300W
קערה בנפח 8 ליטר
599 ₪
MK-8908

NUTRI NINJA
מעבד מזון נינג'ה ענק ועוצמתי NINJA
PRO BN653
379 ₪

SENSOR
מכונת ברד וגלידה רכה
SE-TTSM-A02C
389 ₪

NINJA
מכונת גלידה NINJA CREAMI
NC303
949 ₪

sodastream
מכשיר סודה סטרים מתנה
1,490 ₪

ELECTRA
בר מים טאצ'
התקנה מוזלת בבית הלקוח
RXW-210

ELECTRA
בר מים
Electra Pure Water
RX-355-AS
סנן במתנה
849 ₪

אלקטרה
מכונת קרח מיכל מים בנפח 4.5 ליטר אלקטרה
תפוקת קרח של עד 20 ק"ג למשך 24 שעות
HZB-20SA
699 ₪

DēLonghi
מכונת קפה אוטומטית דלונגי
ECAM292.81.B2
2,290 ₪

NINJA
אחריות יבואן רשמי
מכונת קפה אספרסו חצי אוטומטית
LUXE CAFE PRO SERIES ES703
2,249 ₪

ELECTRA PRO
מכונת קפה קפסולות אלקטרה
CN-V0101
מארז 100 קפסולות מתנה!
990 ₪

אלקטרה
מארז 1 ק"ג פולי קפה מתנה!
מכונת קפה טוחנת אלקטרה
990 ₪
3565

אלקטרה
מקציף חלב אלקטרה
TF101D
149 ₪

שעות פתיחה: בימים א'-ה': 09:30-21:30 שישי וערב חג: 09:00-15:00 מוצאי שבת וחג: חצי שעה מצאת השבת עד 23:00

בתוקף עד- 7.7.26 או עד גמר המלאי, המוקדם מביניהם | ט.ל.ח. | מינימום מלאי 10 יחידות, בכפוף לתקנון המופיע בחנויות | התמונות להמחשה בלבד | המחיר הקודם של המוצר שבמבצע היה בתוקף לפחות יום



בפעם הראשונה, לבנון הרשמית מכירה בזכותה של ישראל לשהות על אדמתה. חיילי צה"ל בדרום לבנון

צילום: דובר צה"ל

(המשך מעמ' 34)

ומתמודדת עם אתגרים פנימיים עצומים, וספק רב אם תצליח לעמוד מול לחצים מבית. מאז ההכרזה על ההסכם, פעילי חיזבאללה מאיימים מעל כל במה במלחמת אזרחים. מזכ"ל חיזבאללה, נעים קאסם, כינה את ההסכם "צעד משפיל של כניעה לתכתיב ישראלי־אמריקני". כך שגם ההתנגדות הנחרצת של חיזבאללה לאמץ את המשוואה שהוגדרה בהסכם, וקובעת כי רק פירוקו מנשק יוביל לנסיגה ישראלית מאדמת לבנון, מהווה אתגר משמעותי שעלול להציל את האש מחדש.

"אשליה כמו הרשות הפלשתינית"

מי שמתנגד בתוקף להסכם עם לבנון הוא השר לביטחון לאומי, איתמר בן גביר, שטוען כי במזרח התיכון לא חותמים על הסכמים אלא מכריעים בכוח. "אנחנו נמצאים בנקודת זמן קריטית. ארגון הטרור חיזבאללה נמצא ברגעי השפל הגדולים ביותר שלו מאז הקמתו. הוא מוכה, חבול, מפורק משרשרת הפיקוד שלו ומדמם. במקום להמשיך ללחוץ על הדווושה, להעמיק את המכה ולהשיג הכרעה מוחלטת שתסיר את האיום על תושבי הצפון לשנים קדימה, מה אנחנו עושים? מעניקים לו בדיוק את חבל ההצלה שהוא התחנן לקבל בדמות הפסקת אש. נותנים לו אוויר לנשימה כדי להשתקם, להתחמש מחדש ולבנות את המפלצת הבאה", תוקף בן גביר.

לפי ההסכם, על צבא לבנון תהיה מוטלת האחריות לפרק את חיזבאללה, אחרת ישראל לא תיסוג.

"הטיעון שצבא לבנון יפרק את החיזבאללה הוא גרסה מדויקת לסיפור 'בגדי המלך החדשים'. כולם יודעים שהמלך עירום, אבל ממשיכים להריע לחליפה הזאת. האשליה כאילו צבא לבנון ישמור על הביטחון ויאכוף את ריבונותו בדרום לבנון היא אשליה מסוכנת במקרה הטוב, והונאה עצמית במקרה הרע", פוסק בן גביר, "צריך להגיד את האמת: צבא לבנון לא יילחם בחיזבאללה. הוא מעולם לא עשה זאת בעבר, והוא לא יעשה זאת בעתיד. אגב, זו אשליה דומה שהייתה ועודה קיימת לצערי גם ביחס לרשות הפלשתינית ביהודה ושומרון. כאילו הם אלו שיילחמו בחמאס וישמרו שם על הביטחון. בסופו של דבר, אף אחד לא יתנדב לעשות בשבילנו את העבודה. את חיזבאללה, שהוא ארגון טרור אסלאמי קיצוני, אפשר יהיה לפרק רק עם המון כוח. זו השפה שמדברים במזרח התיכון, וזו השפה היחידה שארגוני טרור הבינו מאז ומעולם".

האם לניתוק הזיקה בין לבנון לאיראן אין בעיניך משמעות?

"בוודאי שיש לו חשיבות, אבל במבחן התוצאה אנחנו מקבלים מציאות הפוכה: אחרי שהאמריקנים חתמו על ההסכם המחפיר עם איראן, אנחנו מקבלים הפסקת אש גם בלבנון. כלומר הזירות התאחדו, אבל לרעה, גם אם נייר הצלופן שעוטף את ההסכם בלבנון נוצץ יותר. הפעולה הנדרשת כעת הייתה דווקא להעמיק את פעילות צה"ל בלבנון ולכתוש את חיזבאללה עד דק, ודווקא בנקודה שבה הוא כבר מוכה וחבול. מכיוון שכאמור אנחנו יודעים שממשלת לבנון לא תוכל לטפל בחיזבאללה, החזרה ללחימה נגדו היא רק עניין של זמן, אלא שהוא יחזור ללחימה הזאת חזק יותר, בגלל הזמן שהוא מקבל להשתקם", הוא מתריע.

"אני יודע שיש כאלו שיתקפו אותי על כך שאני תוקף את מדיניות ממשלת הימין שאני חלק ממנה, אבל אני מעולם לא התאמתי את עמדותיי כדי למצוא חן ולהיות בסדר. גם לפני 7 באוקטובר תקפתי את מדיניות הממשלה בעזה. שבוע לפני 7 באוקטובר מודרתי מדיון ביטחוני הנוגע לעזה, ובסביבת ראש הממשלה הסבירו זאת בתקשורת בנימוק ש'הוא כל הזמן מציע סיכולים ממוקדים וסגרים שונים ומשונים'. את מה שקרה שבוע לאחר מכן כולנו יודעים וכואבים עד היום. בשורה התחתונה, תושבי הצפון זכאים לחזור לבתיהם בביטחון אמיתי, ולא בביטחון מדומה של ניירות והבטחות בין־לאומיות ריקות. אני אמשיך להילחם בקבינט ובממשלה נגד ההסכם הרע הזה, ובעד הכרעה צבאית מוחלטת", מדגיש בן גביר.



צילום: פלאש 90

תת־אלוף במילואים פרופ' יעקב נגל, לשעבר היועץ לביטחון לאומי וראש המל"ל: "ההסכם הזה מעביר מסר לאיראנים: הסירו ידיכם מלבנון. לכן חשיבותו המרכזית של ההסכם היא בעצם קיומו, ובעובדה שהוא מנתק את הקשר בין הזירה הלבנונית לאיראן"

אצבע בעין לאיראנים

תת־אלוף במילואים פרופ' יעקב נגל, לשעבר היועץ לביטחון לאומי וראש המל"ל בפועל, ועמית בכיר ב־FDD, מאמין כי ההסכם עם ממשלת לבנון הוא בהחלט הישג מדיני חשוב לישראל, אך לא כזה שיפרק את חיזבאללה מנשקו: "צריך להסתכל על ההסכם עם לבנון בחבילה אחת עם מזכר ההבנות שנחתם בין ארצות הברית לאיראן. בהסכם עם לבנון יש הרבה דברים טובים וחשובים לישראל, בעיקר מבחינת מסרים לחיזבאללה ולאיראן בתמיכת ארצות הברית, אבל אם מישהו חושב שהוא יביא לפירוק חיזבאללה מנשקו הוא טועה, למרות שהדבר כתוב בהסכם במפורש", מבהיר נגל, "פירוק חיזבאללה מנשקו יוכל להתבצע רק אם המשטר הרצחני של האייתוללות באיראן ייפול באמצעות העם האיראני ותיפסק התמיכה בו. כל זמן שיש להם תמיכה איראנית הם לא יוותרו על הנשק".

פרופ' נגל מצביע על ההישג העיקרי שנובע לדעתו מההסכם עם לבנון: "השורה הראשונה במזכר ההבנות בין ארצות הברית לאיראן קושרת בין לבנון לאיראן וקוראת לסיום הלחימה בלבנון ונסיגה ישראלית. פרט לכך, הוחלט באופן חד־צדדי על בניית מנגנון לפתרון סכסוכים בהובלת קטאר ופקיסטן ובהשתתפות איראן וארצות הברית. ישראל אפילו לא חלק ממנו. לכן כל כך חשוב המסר", הוא אומר, "במקביל הוביל מזכיר המדינה האמריקני מרקו רוביו, החלק היותר חיובי כרגע בממשל האמריקני, ביחד עם השגריר הישראלי בוושינגטון יחיאל לייטר והשגרירה הלבנונית, להסכם בין ישראל לממשלת לבנון הריבונית. זה הסכם שגם אם לא יפתור בפועל את בעיית פירוק חיזבאללה מנשקו, הוא לפחות עושה דבר אחד מאוד ברור וחשוב: מעביר מסר חד לאיראנים - הסירו ידיכם מלבנון, ומה שכתוב במזכר ההבנות ביניכם ובין ארצות הברית בנושא אינו רלוונטי, אלא אם חיזבאללה יפורק מנשקו, כשהם כמובן מתנגדים לכך. לכן חשיבותו המרכזית של ההסכם היא בעצם קיומו, ובעובדה שהוא מנתק את הקשר בין הזירה הלבנונית ובין איראן וקובע יעד ברור של פירוק חיזבאללה בפועל, כתנאי לנסיגה הישראלית. וכשזוהי ליבת ההסכם, ברור למה איראן וחיזבאללה רותחים ומתוסכלים ממנו, וזה אחרי שהם ראו במזכר ההבנות עם ארצות הברית ניצחון גדול שלהם, ובצדק.

"ההסכם הזה הוא בעצם אצבע בעין לאיראנים. ישראל עובדת בפועל מול ממשלת לבנון הסוברנית ושתיהן קובעות את הכללים. בפעם הראשונה אחרי כמעט ארבעים שנה יש הסכם, שהוא סוג של הפסקת אש או מסמך הבנות לקראת הסכם שלום קר בין ישראל ללבנון, החלשה אך הרשמית. האם צבא לבנון יכול לפרק בפועל את חיזבאללה? נראה שלא, אבל כרגע יש הסכם בין ישראל ולבנון שעל פיו ישראל נשארת בלבנון בהסכמת ממשלת לבנון, כל עוד חיזבאללה לא מפורק מנשקו. כך שהעולם לא יכול לבוא בטענות לישראל, כי ממשלת לבנון הריבונית אמרה: ממשלת ישראל, את צודקת, את צריכה לשמור על היישובים בצפון, ולכן אנחנו כממשלת לבנון הריבונית לא מבקשים מישראל לסגת מדרום לבנון ומעניקים לך לגיטימציה להישארות בשטח בגבולות ביטחון, כפי שנקבע בהסכם".

אבל בנוסח ההסכם לבנון מצהירה שהמטרה הסופית היא נסיגה מלאה של ישראל משטחה.

"זה נכון, אבל המטרה הסופית הזאת תקרה רק לאחר מילוי כמה תנאים, ובעיקר פירוק החיזבאללה מנשקו ופירוק כל התשתיות שלו. בסיטואציה שאין חיזבאללה חמוש בלבנון, אני אשמח להצטרף לאלו שימליצו על יציאת הכוחות מלבנון. האם זה יקרה? לדעתי לא. זה יקרה רק כשהמשטר הנוכחי באיראן ייפול".

זה אומר שאנחנו צפויים כנראה להישאר שם לזמן לא מבוטל.

"כרגע חיזבאללה חלש. דחקנו אותו לצפון לבנון, הרסנו לו 70-80 אחוזים מכוח הטילים שלו, אבל זה עדיין משאיר לו עשרות אלפי טילים שמאיימים על ישראל. הרסנו לו הרבה מהמנהרות ומתשתיות הטרור שהקים, אבל עדיין נשארו לו מנהרות ותשתיות. מצבו של חיזבאללה היום נחות לאין ערוך ממה שהיה לפני 7 באוקטובר. הוא עדיין קיים ובועט, אבל הוא חלש בהרבה".

אולי דווקא בגלל שהוא כל כך מוכה וחבול זה הזמן להכות בו חזק יותר, ולא לעשות הסכמים שמעניקים לו אוויר?

"הטיעון הגיוני, אבל חשוב להבין שאנחנו לא חיים בוואקום. העולם, כולל ידידינו, לא אומר לישראל 'תעשו מה שאתם רוצים' אלא דוחק בה לעצור ולסגת, ובכל זאת ישראל נמצאת היום ברצועת ביטחון בדרום לבנון. אם היית אומרת לי לפני שנתיים שנחזיק ככה בשטח בדרום לבנון, הייתי אומר שאת הוזה. והנה אנחנו ברצועת ביטחון של עשרה קילומטרים לכל אורך גבול לבנון, ניקינו שם כמעט הכול, אין שם כמעט כפרים, הכול כמעט שטוח. נכון, יש להם יכולת לשגר טילים ורחפנים מרחוק ולפגע בכוחותינו, אבל בהתחשב בסיטואציה, מצבנו בשלב הזה הוא טוב בהרבה ממה שהיה", פוסק פרופ' נגל.

"שני אזורי הפיילוט שצה"ל הסכים לצאת מהם בדרום לבנון הם על הגבול הצהוב וצפונה. שני מקומות יחסית קטנים. בואו נבחן את הפיילוט, נראה שהשטח אכן נקי מחיזבאללה ואמל"ח, נחזיר לשם תושבים וניתן לצבא לבנון עוד אזור פיילוט. כך מחיר הטעות לא יהיה גדול. כדי שישראל תצא מדרום לבנון - חיזבאללה צריך להתפרק מנשקו, וכעת חובת ההוכחה מוטלת על צבא לבנון וממשלת לבנון הריבונית".

"הישג מצוין שמעביר מסר"

היתרון הגדול של ההסכם, מתאר פרופ' נגל, הוא המסר שטמון בו. "בהסכם יש אמירה ברורה לחיזבאללה. בזמנו, בהסכם הגז עם לבנון שדחפו לפיד ובנט, הועבר מסר בעייתי ללבנון, ובעיקר לחיזבאללה, שישראל מורתעת. חיזבאללה קבע מתי בדיוק נפיק נפט, הוא קבע מתי יפרקו את האוהלים, הוא קבע הכול. היום אנחנו אלה שקובעים את הכללים".

למרות שעדיין אנחנו לא מפרקים אותו מנשקו.

"אי אפשר לפרק לבד את חיזבאללה מנשקו בלי מלחמה

תנועת הבונים

בני עקיבא

תל-חי
אוניברסיטת
קריית שמונה בגליל

בואו להיות חלוצים בתחום ה-AI



הזדמנות ללמוד בפקולטה להנדסה ותקשוב מתקדם, באווירה של תל-חי ולגור בכפר הסטודנטים של תנועת הבונים של בני עקיבא

לראשונה בישראל

B.Sc. תואר ראשון
בהנדסת מערכות בינה מלאכותית*

- פיתוח מערכות AI מורכבות
- עבודה עם מערכות אוטונומיות
- פיתוח מודלים של Digital Twins
- ארכיטקטורת דאטה
- פרוייקטים אמיתיים לאורך כל התואר
- כניסה ישירה לאחד מהתחומים המבוקשים ביותר בהייטק

*הענקת התואר מותנית באישור המל"ג

B.Sc. תואר ראשון
במדעי המחשב

- לימוד מעמיק של עקרונות מדעי המחשב הנדרשים בעידן ה-AI
- דגש על שילוב בתעשייה במהלך ובסוף התואר
- פרויקט מעשי בתחום ה-DevOps
- "תל-חי טק"- תכנית ייחודית המשלבת סטודנטים בתעשיית התוכנה בחברות דוגמת Nvidia, BMC ועוד.
- "אקסלנטים" - תוכנית הכוללת קורסים מוכווני תעשייה, בוטקאמפ בשיתוף חברות מובילות ועזרה בהשמה לתעשייה בסיום התואר

מגוון מלגות
למתאימים

לפרטים נוספים
***9827**



מסר לאיראן שהזיקה שלה ללבנון לא מקובלת. מנהיג איראן, מוג'תבא ח'מינאי

צילום: firdous nazir רויטרס



צילום: הדר מרלמט

שגיב אסולין, בכיר במוסד לשעבר וחוקר במרכז הירושלמי:
"היום אנחנו מבינים שאנחנו לא יכולים לצאת בעד שום הבטחה שמישהו אחר יעשה את העבודה בשבילנו. במבחן התוצאה, ישראל שולטת כמעט ב־65 אחוזים משטח רצועת עזה, מחזיקה בשטחים שולטים בסוריה ובכתר החרמון וברצועת ביטחון בלבנון, על אף לחץ מדיני באמת חסר תקדים שהיה לנסיגה מלאה"

ארוכה עמוקה וכבדה בתוך לבנון, ואני לא הייתי ממליץ עכשיו על כזאת מלחמה עם שש או שבע אוגדות בתוך לבנון. ולכן, עמדתי המקצועית היא שמצבנו בלבנון טוב בהרבה ממה שהיה, אבל הוא ממש לא מושלם. חיזבאללה עדיין קיים ויש לו נשק. כרגע התחייבה ממשלת לבנון לפרק אותו מנשקו. הסיכוי לכך אינו גבוה, אבל יחד עם זאת יש כאן אמירה ברורה שמי שכרגע קובע את הכללים בלבנון הן ישראל, לבנון וארצות הברית, ולא חיזבאללה ואיראן. ושלא נטעה, הם מתוסכלים מכך עד עמקי נשמתם".

חיזבאללה בוודאי לא יסכים להנחת העבודה שבבסיס ההסכם, שהוא צריך להתפרק מנשקו.

"הוא לא יתפרק מיוזמתו, הוא צפוי להמשיך לתקוף את חיילינו ואנחנו נתקוף אותו בחזרה. כל זה יקרה. אני לא אוהב להשתמש במושג 'מלחמת התשה', כי הוא לא מתיש אותנו אלא אנחנו מתישים אותו, אבל עד שלא יהיה שינוי מהותי באיראן - אין פתרון בלבנון. אני לא מנסה לייפות את המצב", הוא מודה, "האם נראה שישראל תישאר ברצועת הביטחון לזמן ארוך? כנראה כן, ונצטרך לעשות את זה ככל שיידרש. אדרבה, אם צבא לבנון יוכיח את עצמו, יפתיע אותנו ויראה בפיילוט שהוא יודע להשתלט על האזורים ולנקות אותם מחיזבאללה, הוא יקבל עוד אזורי פיילוט. הייתי שמח להעביר את כל דרום לבנון לידי צבא לבנון, אם היה מסוגל להשלים את המשימה".

מה שאתה אומר מעניין מאוד, כי אחד מלקחי 7 באוקטובר היה העניין של רצועות ביטחון ושהצבא עומד לפני היישובים.

"בלקחים של ועדת נגל לתקציב הביטחון, הלקח הזה של רצועות ביטחון אינו מופיע בנוסח הזה. אין שום לקח רשמי על קיום רצועת ביטחון. כרגע עושים אותו בפועל בעזה, סוריה ולבנון, וזה טוב שיש את הדבר הזה. אילו הייתה יכולת לספק ביטחון לתושבים בצפון בלי רצועות ביטחון הייתי מעדיף. אבל כל זמן שחיזבאללה חמוש - ישראל תהיה שם, וחשוב לשמור על ההקשר הזה. לכן הדגשתי שחשיבותו הגדולה של ההסכם היא במסר שהוא שולח לאיראן ולעולם: חיזבאללה חייב להיות מפורק מנשקו, ועד אז ישראל אוחזת ברצועת הביטחון. ישראל עשתה הסכם עם לבנון הרשמית ונשארת בלבנון בהסכמה. זהו הישג אדיר. האם זה הישג היסטורי? אני אוהב לשים דברים בפרופורציה. מדובר בהישג מצוין שמעביר מסרים חשובים למי שצריך, וזאת גם אם הוא לא יפרק את חיזבאללה מנשקו", מסכם פרופ' נגל.

ואנס ומאג"א מול רוביו והאקבי

שגיב אסולין, לשעבר בכיר במוסד וכיום חוקר במרכז הירושלמי לענייני חוץ וביטחון, רואה בהסכם עם לבנון הישג אסטרטגי המשנה את המשוואה האזורית מול איראן וחיזבאללה: "ההסכם עם לבנון, בוודאי בנקודת הזמן הזאת, חשוב וטוב לישראל. בכל קונסטלציה, כשיש הסכם עם מדינת אויב בלי שיש מחיר טריטוריאלי ישראלי ובלי שיש ויתורים, וכזה ששובר את המשוואה הישנה והרעה של 'שטחים תמורת שלום' - אז הוא בוודאי טוב", הוא מסביר.

"סוגיית לבנון היא המלכודת שטמנו האיראנים לארצות הברית, וכשארצות הברית נפלה במלכודת הזאת גם אנחנו נפלנו בה במסגרת מזכר ההבנות שנחתם עם איראן. ההסכם הנוכחי עם לבנון הוא למעשה התיקון לאירוע הזה. זאת אומרת, כפו עלינו משוואה קשה שמחברת בין הנושא האיראני לנושא הלבנוני כשהכניסו את זה מפורשות בהסכם 14 הנקודות של איראן וארצות הברית. ההסכם עם לבנון מנפץ את המשוואה הזאת. הוא גם שובר את החזית השיעית ואת החזית הפנים־לבנונית בין חיזבאללה ליתר הכוחות. למעשה, ההסכם הזה שם בצד אחד את ישראל, ארצות הברית ומדינת לבנון, ואת איראן וחיזבאללה בצד השני", הוא מתאר את השלכות ההסכם.

"ברור שיש עוד דרך ארוכה, וצה"ל וכוחות הביטחון יצטרכו לפרק אויומים ומכשולים לא קלים בלבנון, ובוודאי ארצות הברית עשתה הרבה מאוד טעויות אסטרטגיות מול איראן במשא ומתן. אבל אם היינו אומרים למישהו לפני כמה שבועות שאחרי הכול נצא עם ההסכם הזה - הוא לא היה מאמין. זה לא היה נראה בכלל שאנחנו הולכים למקום שישראל שולטת על רצועת ביטחון, ויש הסכמה של ארצות הברית ולבנון שישראל לא נסוגה מהשטחים האלה עד שימוגר האיום מחיזבאללה. כמה זמן זה ייקח? זה יכול לקחת הרבה מאוד זמן, אבל זו ההסכמה שיש כרגע בעניין. יש כאן הסכמה של הממשלה הלבנונית הרשמית לדבר הזה".

אולי זה סוג של אחיזת עיניים, ובעצם צבא לבנון החלש - שחצי מחייליו הם בכלל שיעים - לא יצליח באמת לפרק את חיזבאללה?

"אין לישראל פנטזיות. אנחנו עם הרגליים על הקרקע, אף אחד לא יעשה את העבודה בשבילנו. אבל באמצעות ההסכם הזה אנחנו יוצרים את הבריתות האלה, ובוודאי בעת הזאת יש פה הישג מדיני יוצא דופן נוכח הכישלונות המדיניים של ארצות הברית מול איראן".

אסולין מבקש להפנות את הזרקור לתפיסות השונות בתוך הממשל האמריקני, שבאות לידי ביטוי בפער שבין מזכר ההבנות עם איראן לעומת ההסכם עם לבנון: "אנחנו רואים פה שתי גישות אמריקניות. גישה אחת שמייצג ג'יי־די ואנס, של MAGA, שבאה לידי ביטוי במזכר ההבנות עם איראן. הגישה שלו אומרת לוותר, לשים את האינטרס הכלכלי בראש, להיתמך בקטאר ופקיסטן ולא להבין את העולם הערבי, או במקרה הזה האיראני. זו גישה שאנחנו רואים את התוצרים שלה לנגד עינינו. התוצרים הם לא טובים מבחינה מדינית וביטחונית, והם בהכרח יביאו לעימות נוסף בסופו של יום", הוא מדגיש.

"הגישה השנייה היא הגישה של המחנה המוסרי האוונגליסטי־אמוני, שהמייצגים שלו הם מייק האקבי ומרקו רוביו בראש המחנה, גישה שאומרת בדיוק את ההפך. זו גישה שמדברת על ערכים, על מאבק בציר הרשע ועל ברית איתנה בין ישראל לארצות הברית, שהיא קודם כול ברית ערכית. גישה שמדברת על שלום ועל קידום אינטרסים מתוך כוח, ולא מוויתורים והפגנת חולשה. אנחנו רואים את התוצרים שלה בלבנון. צריך להבין שההסכם הזה של ישראל ולבנון הוא הרבה יותר מאירוע אזורי מצומצם. הוא מסמן את הפער בין שתי תפיסות העולם שארצות הברית צועדת לאורן".

להערכתך, איראן תשלים עם ניתוק הזירות והפרת הסעיף במזכר ההבנות, לשיטתה?

"איראן הפסידה בעימות הצבאי בכל פרמטר, אבל היא הכניסה לתמונה קלף 'אס' של מצר הורמוז, שכופה מחיר כלכלי שאמריקה והמערב לא מוכנים לשלם. לכן והיא ממשיכה לשחק בקלף הזה בכל עניין. ואם יש מישהו שחושב שהיא תפסיק לשחק בקלף הזה בתמורה למשהו - בעיניי הוא טועה טעות מרה. השאלה כמה זמן יכילו האמריקנים את הטעות הזאת, כי בסוף כשאתה נותן לבריון השכונתי להשתולל ולהתנהל כמו שהוא רוצה - הסיטואציה רק תלך ותדרדר".

אין תחליף לפעילות התקפית

אתה רואה סיטואציה שכמחאה על ההסכם אירן תשגר טילים לעבר ישראל ותשבור את הכלים? שר הביטחון וראש הממשלה דיברו השבוע על אופציה כזאת.

"האופציה הזאת בהחלט קיימת, אבל אז התגובה הישראלית היא קריטית. כרגע, הקו שראש הממשלה מאמץ בצורה מפורשת היא שלכל ירי מאיראן תהיה תגובה ישראלית באיראן, והיא תהיה תגובה לא פרופורציונלית. ואגב, כדאי לשים לב לתגובות של חיזבאללה ומשמרות המהפכה להסכמים. לפי התגובות בלבד אפשר להבין האם ההסכם הזה טוב לישראל או לא. אם האויבים שלנו בלבנון ובאיראן מגיבים להסכם הזה בזעם ובתסכול כמו שהם מגיבים - כנראה ההסכם מצוין לישראל, גם אם הוא לא סופי ויש בו קשיים".

חיזבאללה בשום אופן לא יסכים לדרישה ממנו להתפרק מנשק. אז מה צפוי להיות מולו?

"גם חיזבאללה וכך גם המשטר האיראני לא יסכימו לכך. ואני אגלה סוד, האיראנים גם לא יוציאו את האורניום מגבולות איראן בשום תסריט. בוודאי גם חיזבאללה לא יסכימו להניח את הנשק. זו חזית שיעית אחת. שלא נתבלבל, איראן וחיזבאללה הם אותו דבר. יש ביניהם תיאום מלא, וזו אותה אידאולוגיה רצחנית. ולכן אני מאמין שבסוף זה יגיע לעימות עם הציר השיעי. זה בלתי נמנע. ישראל תצטרך לשלב בין פעילות בכוח הזרוע לפעילות מתוחכמת, ולאורך זמן לערעור המשטר האיראני ולהביא להפלתו".

בינתיים, עד להפלת המשטר, מה משמעות ההסכם עם לבנון?

"ההסכם הזה היה כמעט דמיוני לפני חודש. מדובר בהסכם שמשפר את עמדתה של ישראל בקהילייה הבין־לאומית ויוצר עוד בעלי ברית מול חיזבאללה ואיראן. זה לא גיים צ'יינג'ר במאבק מול חיזבאללה ובטח שלא מול איראן. זה אירוע שהוא טוב לישראל גם ברמה התודעתית של מיצוב הטובים מול הרעים ושל האור נגד החושך. בא ההסכם ומעביר מסר: חיזבאללה ואיראן, אתם פוגעים בלבנון, ולא רק ישראל אומרת את זה. זה גם יוצר חיץ בין חיזבאללה ובין תושבי לבנון. ההסכם נעשה עם נוכחות חזקה של כוחות צה"ל שאוחזים בשטח. זה תיקון היסטורי לנסיגה האומללה ההיא מדרום לבנון".

"היום אנחנו מבינים שגם מעזה, מלבנון ומסוריה אנחנו לא יכולים לצאת בעד שום הבטחה שמישהו אחר יעשה את העבודה בשבילנו. תפיסת הביטחון של ישראל השתנתה אחרי 7 באוקטובר בצורה מוחלטת", אומר אסולין, "במבחן התוצאה, ישראל שולטת כמעט ב־65 אחוזים משטח רצועת עזה, מחזיקה בשטחים שולטים בסוריה ובכתר החרמון וברצועת ביטחון בלבנון, על אף לחץ מדיני - באמת חסר תקדים - שהיה לנסיגה מלאה. ויחד עם זאת, אנחנו צריכים להיות עם הרגליים על הקרקע ולהבין שאין תחליף לתגובה צבאית חזקה לכל אירוע, ואין תחליף לפעילות התקפית".■

עזריאלי
מכללה אקדמית להנדסה
ירושלים

יום פתוח ללימודי הנדסה בירושלים



שישי
10.07
9:00

- הנדסה אזרחית B.Sc.
- הנדסת תעשייה וניהול B.Sc.
- הנדסת תוכנה B.Sc.
- הנדסת חשמל ואלקטרוניקה B.Sc.
- מדעי המחשב B.Sc.
- הנדסת ביוטכנולוגיה B.Sc.
- הנדסת חומרים B.Sc.
- הנדסת מכונות B.Sc.
- תואר שני בהנדסת תוכנה M.Sc.
- תואר שני ביזמות טכנולוגית M.A.
- מכינות קדם אקדמיות
- הנדסת חשמל ואלקטרוניקה ומדעי המחשב B.Sc.

הנדסה משנה חיים *9087



←
"אנחנו צריכים קודם כול שלום בתוכנו. זו הבחירה האמיתית בבחירות האלה". נתניהו במסיבת העיתונאים השבוע

צילום מסך

אסף משניות

רוכבים אל עבר השקיעה

האמירה של נתניהו על ממשלה רחבה לא הייתה פליטת פה, אלא קמפיין מתוכנן הפונה לקולות שחולמים על אחדות בעם ← האם מנהיג הליכוד פוזל לממשלה עם גנץ, בנט והחרדים בלי בן גביר וסמוטריץ', או שהכול אחיזת עיניים שמטרתה להרדים את השמאל בדרך לעוד ממשלת ימין? ← דבר אחד אפשר לומר בוודאות: אחרי בנט, לפיד ואיזנקוט, השבוע גם הקמפיין של נתניהו יצא לדרך הארוכה אל הקלפי

מסיבת העיתונאים של ראש הממשלה נתניהו במוצאי השבת נועדה במקור לעסוק בהסכם שנחתם עם לבנון דקות לפני כניסת השבת (סיקור נרחב של ההסכם בכתבתה של רבקי גולדפינגר). בפועל, הכותרת המרכזית שיצאה ממסיבת העיתונאים הגיעה בעקבות שאלה של כתבים על הממשלה הבאה. בתשובה, נתניהו שחרר לאוויר הצהרה שהפכה ברגע לנושא המרכזי של המערכת הפוליטית: רצונו שהממשלה הבאה תהיה ממשלה רחבה.

"אני מתכוון להקים ממשלה לאומית רחבה. לא ממשלה צרה, ממשלת שמאל, שתהיה תלויה במפלגות הערביות, אלא ממשלה לאומית רחבה. רק כך אני חושב שנוכל להגיע להסכמות בתוכנו. מה זה אומר? קודם כול זה אומר די לחרמות. אני לא מחרים אף אחד. כל מי שיסכים לעקרונות שלנו יוכל להצטרף. לדעתי יש הרבה יותר אחדות בעם ממה שיש בכנסת", אמר ראש הממשלה בשלב השאלות במסיבת העיתונאים.

מה שאפשר היה לחשוב במבט ראשון שהוא אמירה לא מתוכננת של ראש הממשלה, כביכול רק בתגובה לשאלת כתבים, הוכח יממה מאוחר יותר כקו הקמפיין המרכזי החדש של נתניהו לקראת הבחירות הקרובות. בערוצי הרשתות החברתיות שצוותו מפעיל, כתב ראש הממשלה את הדברים הבאים: "ישראל זקוקה לממשלה לאומית רחבה - וזו הממשלה שאקים. בעת הזאת, אחרי שנים של מבחנים קשים, מול אויבים מבחוץ ואתגרים גדולים מבפנים, מדינת ישראל זקוקה לממשלה שתאחד את רוב העם סביב דרך ברורה, אחראית ולאומית. בכוונתי להקים ממשלה לאומית רחבה, שתישען על הסכמה רחבה ככל האפשר בנושאים המרכזיים שיקבעו את עתידנו כאן לדורות. הממשלה הזאת תקום על בסיס עקרונות יסוד ברורים: ישראל היא מדינת הלאום של העם היהודי. ישראל תגן על עצמה בכוחות עצמה. ישראל תבטיח לעצמה עצמאות כלכלית, אנרגטית וחימושית. ולא תקום מדינה פלשתינית בין הים לירדן. מי שמקבל את העקרונות הללו מוזמן להצטרף. אנחנו לא באים להחרים, לא לפסול אישית, לא להעמיק את הקרע ולא להמשיך את השסע. להפך: אנחנו באים לאחות, לאחד ולהוביל את ישראל מתוך אחריות לאומית ומתוך אהבה עמוקה לעם שלנו ולמדינה שלנו.

"יש לנו די אויבים מבחוץ. יש עדיין שאריות של הציר האיראני שצריך לטפל בהן, יש אתגרים ביטחוניים כבדים, ויש גם הזדמנויות היסטוריות לשלום באזור - בלבנון ובמקומות נוספים. כדי לנצח את האיומים ולנצל את ההזדמנויות, אנחנו צריכים קודם כול שלום בתוכנו. זו הבחירה האמיתית בבחירות האלה. ממשלה לאומית רחבה בראשותי - או ממשלת שמאל צרה שתהיה תלויה במפלגות הערביות", כתב נתניהו.

דבריו של נתניהו חוללו סערה בקרב מחנהו הנוכחי. החששות של חלקים נרחבים בגוש, החל ממפלגת עוצמה יהודית ועד המפלגות החרדיות, לפחות בחלקן, הוא שהם אלה שישלמו את המחיר על אותה ממשלה לאומית רחבה שנתניהו מעוניין בה.

השר לביטחון לאומי, איתמר בן גביר, מי שמסתמן כנפגע הפוטנציאלי העיקרי מהמהלך, הוציא זמן קצר לאחר ההצהרה של נתניהו הודעה חריפה לתקשורת נגד יוזמת הממשלה הרחבה: "האמירה של ראש הממשלה הערב כי הוא 'מתכוון להקים ממשלה רחבה' מטרידה מאוד. הממשלות הקודמות אליהן צירף נתניהו שחקנים מהשמאל עלו לנו

בכירים בקואליציה:
"נתניהו רוצה את גנץ בפנים בממשלה הבאה, הוא אוהב לעבוד איתו. נתניהו כנראה כבר לא רואה במחנה הימין יתרון כלשהו. מבחינתו, מחנה הימין הביא אותו עד הלום, אבל עכשיו זה כבר לא משרת אותו. וזאת לא הפעם הראשונה שנתניהו יבחר להשאיר חלק מהמחנה בחוץ"

בס"ד

מכללה ירושלים
איכות תורנית-אקדמית-חינוכית

תואר שני במכללה ירושלים

עד 9,000 ש"ח מלגה

מסלולים נפרדים לנשים ולגברים

למידה היברידית **מותאמת אישית**

אלפי מוסמכים/ות!
הצטרפ/י גם את/ה להצלחה!

שנה אחת! > יום בשבוע

החזר שכר לימוד לזכאי משרד החינוך

תואר שני + 1 לימודי תעודה לבחירה + 1 קורס מיצוי זכויות לעובדי הוראה



ניהול וארגון מערכות חינוך

+ תעודה בהוראה מתקנת (נשים)
+ כלים בהדרכת הורים (גברים)



הוראת מחשבת ישראל ותושב"ע בין תחומי

+ תעודה בכלי גישור (נשים)
+ מסלול לרבני קהילות (גברים)



הוראת המדעים והמתמטיקה

+ תעודה בהדרכה לתזונה נכונה



ייעוץ חינוכי

*לימודים עד פסח תשפ"ח

+ תעודה בהדרכת הורים טיפולית

לפרטים על התואר השני: 02-6750715/736 053-9690697

rishumsheni@michlalah.edu | מכללה ירושלים, רח' ברוך דובדבני 36, ירושלים



←
בני גנץ מבקר בלשכת ראש הממשלה בתדירות גבוהה מאוד, למרות שאין לו תפקיד רלוונטי. נתניהו וגנץ

צילום: חיים צח לע"מ

בציפי לבני כשרת משפטים, בני גנץ כשר ביטחון, ושיתקו את היכולת לקדם מדיניות ימנית נחושה. הממשלה שיש על ראש הממשלה נתניהו להקים היא רק ממשלת ימין על מלא".

הריאיון שנתן נתניהו ביום שלישי לאולפן 'הפטריוטים' נועד להסיר את החששות הללו. כעשר דקות הוקדשו לנושא הממשלה הרחבה, ובמהלכן נתניהו התחייב כי כל שותפות הקואליציה הנוכחית יהו הבסיס לממשלה הרחבה שעליה הוא מדבר: "כל המפלגות של המחנה הלאומי יהיו חלק מהממשלה הרחבה, כולל החרדים, כולל סמוטריץ' וכולל בן גביר. בדיוק כמו שבמלחמה הרחבנו את המחנה הלאומי, ולא החלפנו אותו".

נתניהו ניסה בדבריו גם לדחות את הטיעון כי מדובר בספין לבחירות, והביא דוגמה מימיה הראשונים של המלחמה. "כשפרצה המלחמה, הדבר הראשון שעשיתי היה לפנות לאופוזיציה ולהזמין אותם להצטרף", אמר נתניהו.

נתניהו גם רמז בדבריו שהוא לא יהיה מוכן שוב למודל הרוטציה: "אני רוצה ממשלה לאומית רחבה כי אנחנו עומדים בפני אתגרים גדולים והזדמנויות גדולות, ובשביל זה אנחנו צריכים את ההסכמה הרחבה ביותר שניתן. זאת לא אחדות, כי לא נשיג אחדות, ולא כל המדינה תתייצב", אמר בתוכנית.



צילום: יוסי זמיר, פלאש 90

אביב בושינסקי, לשעבר יועץ התקשורת של נתניהו: "נתניהו ביצר את הבייס הפוליטי שלו, ועכשיו הוא מנסה לקרוץ למתלבטים ולמרכז. הוא לא צריך שהקהל הזה יאמין לו, רק שפחות יפחד ממנו או פחות יסלוד ממנו. כי במקרה כזה יכול להיות שחלק מהקולות יחזרו הביתה, וכמו כן יכול להיות שזה מה שיפחית את ההתלהבות של מתנגדיו לצאת בהמוניהם להצביע"

סולחה פוליטית על חשבון הימין

הדברים של נתניהו, שלפיהם בבסיס הממשלה הבאה יהיו שותפות כל המפלגות החברות כיום במחנה הלאומי, עומדים בניגוד להצהרות של המפלגות שאליהן נתניהו פונה כעת. בשביל בני גנץ, איתמר בן גביר מהווה סדין אדום. בהקלטות של איזנקוט שפורסמו השבוע נשמע מי שמוביל את מחנה האופוזיציה בסקרים מטיל וטו גם על שר האוצר סמוטריץ'. על המפלגות החרדיות שחקנים אחרים מטילים וטו, כדוגמת ליברמן, שמטיל וטו גם על נתניהו, יועז הנדל שמנסה להתחבר עם גנץ, וגם בנט ולפיד, אם כי בטון הרבה פחות נחרץ.

הפערים בסוגיה זו הם אלה שהובילו את ההערכות במערכת הפוליטית כי מדובר בספין פוליטי חסר כיסוי מצד נתניהו, או שבכוונתו לפרק את גוש הימין שליווה אותו בעשור האחרון. גם לאחר דבריו של נתניהו ב'פטריוטים', בעוצמה יהודית עדיין סבורים כי ראש הממשלה מתכוון להשאיר את המפלגה באופוזיציה בבחירות הבאות.

"בג"ץ שוב דורך ברגל גסה על הכנסת. שיהיה ברור: בממשלה הבאה שתקום בעזרת ה', הדרישה הראשונה שלי תהיה רפורמת תיקון מקיפה ועמוקה במערכת המשפט - ואת זה ניתן יהיה ליישם רק בממשלת ימין על מלא, לא עם פוליטיקאים שמגינים בגופם יומם וליל על מערכת המשפט המושחתת", נאמר בהודעתו של השר בן גביר לאחר פסיקת בג"ץ ביום רביעי השבוע להקפאת מינויו של עורך הדין ראבילו לתפקיד מבקר המדינה, אירוע שאמור היה להתרחש הבוקר (חמישי). כפי שניתן לראות, עיקר דבריו של בן גביר כלל אינם מכוונים להחלטה על ראבילו, אלא לסוגיית הממשלה הרחבה.

בכירים בקואליציה אומרים בשיחה עם 'בשבע' כי לחששות של בן גביר יש הרבה על מה להתבסס. מאז פרוץ מבצע 'שאגת הארי' יש בלשכת ראש הממשלה אורח שבאה והולך, ובעיקר מבקר שם בתדירות גבוהה מאוד, במיוחד לאור העובדה כי הוא אינו נושא בשום תפקיד רלוונטי לניהול המערכה. מדובר בבני גנץ. "נתניהו רוצה את גנץ בפנים בממשלה הבאה. הוא אוהב לעבוד איתו", אומרים הגורמים.

איך זה מסתדר עם ההתנגדות של גנץ לשבת יחד עם בן גביר בממשלה?

"לא מאוד מורכב. בן גביר ישמש על תקן הכבש בסולחה הפוליטית בין השניים. זה היה ככה בתחילת המלחמה, כשבגלל גנץ בן גביר וסמוטריץ' לא הוכנסו לקבינט המצומצם, ואין באמת סיבה שזה יהיה אחרת הפעם".

לפי זה, נתניהו הולך על פירוק מחנה הימין שהלך איתו בעשור האחרון באופן צמוד.

"נתניהו כנראה כבר לא רואה במחנה הימין יתרון כלשהו. מבחינתו מחנה הימין הביא אותו עד הלום, אבל עכשיו זה כבר לא משרת אותו. וזאת לא הפעם הראשונה שנתניהו יבחר להשאיר חלק מהמחנה בחוץ. זה בדיוק מה שהוא עשה בפעם הקודמת כשהקים ממשלה עם גנץ".

על הקשרים המתהדקים בין נתניהו לגנץ אפשר גם ללמוד מהמחלוקת בין גנץ ושמחי ובין יועז הנדל. האחרון אמור היה להצטרף לאיחוד של השניים שהוכרז בתחילת השבוע, אך נכון לשעת כתיבת שורות אלה, המהלך תקוע. הסיבה: דרישתו של הנדל שהממשלה הבאה תהיה ללא חרדים. לתנאי הזה גנץ ושמחי לא מסכימים.

במקביל לכך, אפשר היה לראות כי גם נתניהו מנסה לבדל בין גנץ לשאר השחקנים באגף האופוזיציה. בדבריו על הקמת ממשלת החירום בפרוץ המלחמה, אמר נתניהו את הדברים הבאים: "שמחתי שגנץ ואיזנקוט נכנסו לממשלה בפרוץ המלחמה, והצטערתי כשאיזנקוט שכנע את גנץ לפרוש

שנתניהו חוזר עליהן בימים האחרונים שוב ושוב, שהמסר שלהן הוא שנתניהו יכול לאחות את השסע החברתי בישראל, בעוד פוליטיקאים רבים אחרים בכנסת רק ניזונים מהרצון לפלג את העם. "יש הסכמה הרבה יותר רחבה בעם ממה שחושבים. מה שיש בכנסת, בקרב הפוליטיקאים, זה אנשים שרוצים את הפילוג ורוצים את השיסוי. הם רוצים פירוד. אני רוצה להביא ממשלה לאומית רחבה", אמר נתניהו בריאיון ב'פטריוטים'.

"הדברים של נתניהו נתפסים בעיני הציבור, ובמידה רבה של צדק, כספין מוחלט", אומר בושינסקי, "איך הוא יכול לדבר על כך שהוא זה שיאחה את הקרעים, הרי הממשלה שלו קידמה כמדיניות מוצהרת שלה, לא באיזו הצהרה לתקשורת של חבר כנסת זוטר, את הרפורמה המשפטית, שחצי עם ראה בה הפיכה משטרית. זה לא משנה אם הטענות של המתנגדים היו נכונות או לא. בפועל, הממשלה של נתניהו היא זאת שקידמה בכל הכוח תוכנית כל כך שנויה במחלוקת. הרי הרפורמה שקודמה הייתה הרפורמה שנבנתה בגישתו של פורום קהלת, שדוגל בשיטה של הכול או כלום, בלי פשרות ובלי דרך ביניים. כשזה האירוע, וזה עוד בלי לדבר על שלל הח"כים של המפלגה וההצהרות שלהם לאורך הדרך, איך אפשר לומר שממשלת נתניהו לא לקחה חלק פעיל בשיסוי ובפילוג?"

אז אולי כמו שאמרת על 1999, גם פה נתניהו עושה מעין מסע התנצלות.

"זה בעיקר נראה יותר כמו בדיחה. הרי זה לא משהו שנעצר לפני שנתיים־שלוש, זה קורה גם עכשיו. נתניהו הוא זה שלא מחה נגד הנשיא טראמפ על ההשתלחות בנשיא הרצוג שלא מוכן כרגע לתת לו חנינה. נתניהו הוא זה שמאפשר לחברי מפלגתו לא להגדיר את יצחק עמית כנשיא בית המשפט העליון ולא לזמן אותו לאירועים ממלכתיים. אלה לא דברים שקרו בעבר, הם עדיין מתרחשים כיום".

אז מה המטרה בקמפיין הנוכחי?

"המטרה שלו היא לבלום את זליגת הקולות. נתניהו מאז ומעולם האמין שקודם מבצרים את הבייס, ואחרי זה פוזלים למרכז ולקולות המתלבטים. הוא עושה את זה עוד מ־99'. הוא זה שמארגן את המחאות נגד אוסלו, וכשהוא נהיה ראש ממשלה הוא מוותר על חברון. זאת שיטת נתניהו מיומה הראשון, וזה מה שהוא עושה גם כעת. קודם ביצר את הבייס הפוליטי שלו, ועכשיו הוא מנסה לקרוץ למתלבטים



ממנה". ההפרדה בין גנץ לאיזנקוט ברורה למדי.

"ספין מוחלט של נתניהו"

"בשביל להבין את ההצהרה של נתניהו צריך להבין איך ביבי חושב", אומר יועץ התקשורת אביב בושינסקי, לשעבר יועצו של נתניהו, "אחרי שהפסדנו את בבחירות ב־99', עבדנו על קמפיין חדש שבו ניסינו להציג לעולם ביבי חדש. הרעיון היה שהוא למד לקח מהעובדה שהוא היה ראש ממשלה מפלג, כשחצי מהעם אהב אותו וחצי מהעם סלד ממנו. המטרה הייתה לרכך את ההתנגדות לנתניהו".

הקמפיין הזה הצליח?

"תראה, העובדה היא שמאז אין מישהו שניצח יותר בחירות בישראל מאשר בנימין נתניהו. כלומר, במקום מסוים הקמפיין עבד. כבר ב־2001 הוא נתפס מאוד פופולרי, הוא יכול היה לחזור ולהיות ראש הממשלה, אבל הוא לא היה מוכן בלי פיזור הכנסת. אז בסקרים זה בהחלט עזר".

ובכל זאת, יש הבדל בין האמירה "למדתי מהטעויות שלי" ובין הליכה לממשלה שבפוטנציאל עלולה לפרק לו את הגוש.

"כל התפיסה של הגוש נולדה רק בעשור האחרון, עד אז הוא ממש לא פעל ככה. אבל ב־2015 הוא התקבע על תיאוריית הבלוק, מתוך מחשבה או הבנה שזה מה שמבצר את השלטון ואולי זה אפילו מה שמביא אותו לשלטון. בכל השנים האחרונות, במיוחד גם לאור העובדה שהציבור בישראל הפך ליותר ויותר ימני, כל השיח של אחדות וממשלה רחבה בכלל לא היה רלוונטי. בממשלה הנוכחית זה היה הכי בולט שרק אפשר".

בושינסקי רומז בדבריו לאחת האמירות





←
"אם נתניהו היה חושב שהקמת מפלגה חדשה היא רעיון טוב, כבר היינו רואים את וינטר בפנים". תת־אלוף במילואים עופר וינטר

צילום: פלאש 90

ולמרכז".

וזה בכלל עובד? הרי זה בדיוק הקהל שלא מאמין לו.

"נתניהו לא צריך שהקהל הזה יאמין לו. הוא צריך שהקהל הזה פחות יפחד ממנו או פחות יסלוד ממנו. כי במקרה כזה יכול להיות שחלק מהקולות יחזרו הביתה, וכמו כן יכול להיות שזה מה שיפחית את ההתלהבות של מתנגדיו לצאת בהמוניהם להצביע. כל שינוי קטן שכזה יכול לשנות את תוצאות הבחירות".

אז נתניהו מנסה להראות למפלגות החדשות שמתארגנות בימים אלה שיש להן עם מי לעבוד לאחר הבחירות?

"לא. הוא מנסה לחסל אותן כשהן קטנות. הוא לא סומך על כל ההתארגנויות הללו. הוא גם מכיר בעובדה שמדובר בסנטימנט ציבורי רחב, אבל הוא לא רוצה שאותם מצביעים ילכו למפלגות כמו אלה של בני גנץ או גלעד ארדן. הוא רוצה שהמפלגות הללו יימחקו, כדי להשאיר לו את הבמה פנויה. למעשה, מה שנתניהו אומר לציבור זה שהם לא צריכים ללכת אחר הרפתקאות כמו גנץ, ארדן ואחרים, כי גם הוא יספק להם את אותה הבטחה בדיוק".

לנתניהו לא עדיף דווקא לשמור על המפלגות האלה, בתור מה שאולי יעביר קולות ממחנה האופוזיציה למחנה שיכול לשבת איתו?

"אם נתניהו באמת היה מאמין בפורמט של מפלגת פרוקסי שכזאת הוא היה לוחץ על וינטר לרוץ. אבל זה לא המצב. נתניהו כנראה סבור שאין יותר מדי קהל במקום הזה. לפי הסקרים, יש בערך שבעה מנדטים שכרגע עונים על ההגדרה של אלה שרוצים ממשלה רחבה, ולעומת זאת יש יותר מדי שחקנים שעל רובם נתניהו סומך במידה מבוקרת בלבד. אם נתניהו היה חושב שהקמת מפלגה כזאת היא רעיון טוב, כבר היינו רואים את וינטר בפנים".

לאחר הבחירות נתניהו לא ילך לממשלה רחבה?

"נתניהו לא יוותר על הגוש שלו, הוא רוצה להיות המפלגה הגדולה ביותר. זה מה שחשוב לו וזה מה שהוא, בעיניו, חייב להשיג. כל השאר פחות רלוונטי, ועל הגוש שלו הוא סומך יותר מאשר על המפלגות החדשות".

"נתניהו יעדיף את החרדים בכל מקרה"

הטענה שבושינסקי מעלה, שעל פיה מטרתו של נתניהו היא לחסל אלקטורלית את המפלגות החדשות שמתהוות, מטרידה מאוד את המפלגות הללו. בראשן, כמובן, ניצבות מפלגת 'כחול לבן' של גנץ, וההתארגנויות המתגבשות של ארדן ואולי אף של וינטר. וינטר עצמו גם התייחס לדברים בחוג בית שקיים השבוע בקריית אתא, ואת הדברים שאמר שם אנחנו מפרסמים כאן לראשונה.

"אני רואה סקרים, גם אחרים רואים סקרים", אמר וינטר במענה לשאלה בנושא, "לצערי, בצלאל ואיתמר לא יכולים להחזיר הביתה קולות שעזבו את הימין. גם הליכוד, בגלל חלקים ממנו, לא מסוגל. בלי גוף חדש כזה, גדי איזנקוט יהיה ראש הממשלה הבא בתמיכת הערבים".

וינטר גם אמר בחוג הבית כי בעיניו, הדרך היחידה שבה מחנה הימין בכלל ונתניהו בפרט יוכלו להרכיב ממשלה היא הקמתה של מפלגת ימין חדשה. אלא שנכון לשלב זה, וינטר עדיין לא קיבל החלטה אם לרוץ, אך אם אכן יצטרף למערכת זה יהיה במסגרת מפלגת ימין חדשה.

לצד זאת, יש הסבורים כי לנתניהו דווקא עדיף שתהיה מפלגה חדשה שדורשת ממשלה רחבה. "לנתניהו יש אינטרס שתרוץ עוד מפלגת ימין בבחירות", אומר ד"ר רוני קמפינסקי, דיקן אקדמי וראש החוג לאזרחות במכללת אפרתה, "מדובר במפלגה שיכולה לגשר על הגושים. היא הרי לא מפלגת שמאל, אבל מצד שני היא לא נגדו באופן אישי. צריך לשים לב, נתניהו לא אמר 'ממשלת אחדות', אלא 'ממשלה רחבה'. לכן דווקא יכול להיות שבדברים האלה נתניהו אפילו מנסה לחזק מפלגה כמו מפלגתו של ארדן, שיכולה לעזור לו להקים ממשלה בסופו של יום".

למה נתניהו הכריז על זה עכשיו?

"מסיבה פשוטה מאוד: אין לו מה להפסיד. הוא רצה קודם כול לטלטל את המערכת, לנסות לטרוף את הקלפים ולסדר אותם מחדש. הוא רואה שכבר הרבה זמן הוא לא מצליח להתקרב ל־61 בסקרים, והצעד הזה יכול לנער את הספינה. מה המחיר שהוא ישלם על כך? שהוא לא יעלה לכיוון ה־61? זה גם ככה המצב בסקרים היום".

זה מהלך אמיתי או ספין של קמפיין?

"האמת היא שאנחנו לא יודעים, וגם אין דרך לדעת עד להרכבת הממשלה, מסיבה פשוטה: אם נתניהו לא ישיג רוב בבחירות, אז בכל מקרה הוא יצטרך ללכת לממשלה רחבה ולהביא מפלגה מהמחנה השני. אם המחנה השני ישיג את הרוב, אז בכל מקרה הוא ילך לאופוזיציה, ובמצב שכזה דווקא דיבורים על ממשלה רחבה יכולים לגרום לכך שהוא לא יוחרם באותה ממשלה. השאלה היחידה היא מה קורה אם יש לו רוב לבד, ורק בסיטואציה כזאת נוכל לדעת האם מדובר בספין או לא".

לכל השותפות של נתניהו יש מקום בממשלה שכזאת, בהנחה שלא מדובר בספין בחירות?

"ודאי שחלק מהמפלגות בקואליציה הנוכחית יכולות להיפגע. בראש ובראשונה מדובר על עוצמה יהודית, למרות שגם החרדיות יכולות להיפגע. עוצמה יהודית היא אכן סדין אדום למחנה השני. אם תהיה איזושהי מפלגת מרכז שתהיה מוכנה להצטרף לממשלת נתניהו, סביר להניח שהן יעדיפו את החרדים מאשר את בן גביר. וגם לא בטוח שנתניהו לא מעדיף את זה".

מה הסיבה לכך?

"קודם כול, לחרדים, בכל מקרה, יהיו יותר מנדטים מאשר לבן גביר. בן גביר, אם ממש יצליח בקלפי, יגיע לעשרה מנדטים. החרדים מתחילים ב־15. אז יש פה גם עניין של מספרים. ומעבר לזה, נתניהו עד היום נמצא בטראומה מההחלטה שלו ב־2013 לא ללכת עם החרדים. הוא יעדיף בכל צורה שהיא שהחרדים יהיו חלק מהממשלה הבאה". ■



ד"ר רוני קמפינסקי, דיקן אקדמי וראש החוג לאזרחות במכללת אפרתה: "לנתניהו יש אינטרס שתרוץ עוד מפלגת ימין שיכולה לגשר על הגושים. היא הרי לא מפלגת שמאל, אבל מצד שני היא לא נגדו באופן אישי. צריך לשים לב, נתניהו לא אמר 'ממשלת אחדות', אלא 'ממשלה רחבה'"

המכללה האקדמית הרצוג
מייסודן של מכללות ליפשיץ והרצוג
אלון שבות ▪ ירושלים ▪ מגדל עוז

חמד
בית חינוך כמשפחה

ימי העיון בתנ"ך

קיץ תשפ"ו



ימים ראשון-חמישי, כ"ז תמוז - ב' אב | 12-16.7

גם השנה ימי העיון יתקיימו בארבע תוכניות שונות:
תוכנית פרונטלית באלון שבות, שידורים חיים, תוכנית מקוונת ויום סיורים

- שיעורים פרונטליים באלון שבות
- שידורים חיים מהשיעורים באלון שבות
- תוכנית ערב מקוונת וייחודית
- תוכנית סיורים ב' אב, 16.7

הרצוג. לדעת. לחנך.

להרשמה ולצפייה בתוכנית המלאה היכנסו לאתר המכללה: herzog.ac.il

ניתן להקדיש שיעורים לכבוד/לזכר יקירכם

שינויים זמניים בתנועה ובתחבורה הציבורית ברחוב עמק רפאים



לטובת האצת עבודות הקו הכחול של הרכבת הקלה במקטע עמק רפאים, החל מיום ראשון, בתאריך 28.06.2026 (י"ג בתמוז, תשפ"ו), ולמשך כחצי שנה, רחוב עמק רפאים ייסגר לתנועה עוברת במקטע שבין הרחובות מרטין לותר קינג ורחל אמנו. במהלך העבודות ייסגרו לסירוגין חלקים שונים של הרחוב במקטע זה.

בשלב הראשון, ייסגרו שני מקטעים: > בין הרחובות סגן כהן - כרמיה > בין הרחובות לויד ג'ורג' - אמיל זולא

לנוחיותכם, הוסדרו מעברי חצייה חדשים בצמתים לאורך רחוב עמק רפאים. בכל שלבי העבודות, דרכי הגישה להולכי רגל יישמרו ויתאפשר מעבר בטוח לבית יהודית

מסלולי קווים משתנים לכיוון דרום

77/77א למלחה | 97 לרמת רחל

- ייסעו במסלול חלופי דרך הרחובות מרטין לותר קינג, דובנוב, שופן, הפלמ"ח, כובשי קטמון ואלעזר המודעי
- הקווים לא יעברו ברחובות עמק רפאים ורחל אמנו
- לכיוון ההפוך (הגבעה הצרפתית/בנייני האומה) הקווים ייסעו ללא שינוי במסלול

תחנות מבוטלות:
עמק רפאים/לויד ג'ורג' (1051)
רחל אמנו/עמק רפאים (2140)
רחל אמנו/רות (1043)
חזקיהו המלך/ רחל אמנו (3046)

תחנות חלופיות:
מרטין לותר קינג/ עמק רפאים (2135)
דובנוב/יצחק אלחנן (1154)
תאטרון ירושלים/ פרידריק שופן (1379)
הפלמ"ח/הגדוד העיברי (1687)
הפלמ"ח/כובשי קטמון (1868)
כובשי קטמון/כ"ט בנובמבר (1218)

34 X לתלפיות

- ייסע במסלול חלופי מגן הפעמון לרחוב פייר קניג דרך הרחובות דרך בית לחם, מרים החשמונאית, דרך חברון ויהודה
- הקו לא יעבור ברחובות עמק רפאים, רחל אמנו, אלעזר המודעי וצומת אורנים
- לכיוון ההפוך (הר הצופים) הקו ייסע ללא שינוי במסלול

תחנות מבוטלות:
עמק רפאים/לויד גורג' (1051)
רחל אמנו/עמק רפאים (2140)
רחל אמנו/רות (1043)
חזקיהו המלך/רחל אמנו (3046)
אלעזר המודעי/ריש לקיש (1204)
צומת אורנים/פייר קניג (1858)

תחנות חלופיות:
דרך בית לחם/כרמיה (2138)
דרך בית לחם/דרך הרכבת (2171)
דרך חברון/מרים החשמונאית (524)
דרך חברון/אסתר המלכה (525)
יהודה/דרך חברון (1201)
יהודה/ישכר (1200)

שימו לב לשינוי במסלול קווי הלילה 102 106 למידע מפורט אודות השינויים יש להתעדכן באתר קווי לילה: kav-layla.co.il

שאטל פנימי

לנוחיותכם, יופעל שאטל פנימי שמנוהל ע"י צוות הפרויקט וחברת מוריה, בשיתוף נציגות התושבים במנהל הקהילתי, כדי לאפשר התניידות נוחה באיזור, בזמן סגירת רחוב עמק רפאים.

לתשומת ליבכם, תחנות העצירה של השאטל עשויות להשתנות בהתאם להחלטת הפרויקט ובתיאום עם המינהל הקהילתי

רכבת קלה ירושלים
הקו הכחול

מתקדמים לרשת הרכבות הקלות

משרד התחבורה הבטיחות בדרכים | הרשות הארצית לתחבורה ציבורית | תחבורה לירושלים | מוריה חברה לפיתוח ירושלים בע"מ | ירושלים, אין כמוה בעולם

מסלולי הקווים בזמן סגירת רחוב עמק רפאים, לכיוון דרום

*לכיוון צפון, ללא שינוי במסלול



מוקדי המידע: עיריית ירושלים: מוקד 106 (שלוחה 8) | jerusalem.muni.il //
מוקד משרד התחבורה: 4515* | Bus.gov.il

למידע אודות התוואי הכחול והצטרפות לאתר העירוני



"עשרות אלפי הנופשים בהחלט יכולים לישון בשקט וליהנות מהעיר". אילת

צילום: דוד כהן פלאש 90

תרחיש אילת

יוסף ארנפלד

"השבעה באוקטובר הבא עשוי להיות בעיר אילת" - אזהרה זו, שהשמיע לאחרונה ראש השב"כ דוד זיני בדיונים סגורים, עוררה דיון ציבורי נרחב בנוגע לחוסנה הביטחוני של העיר הדרומית. במערכת הביטחון מיהרו להבהיר כי אין מדובר בהתרעה מודיעינית קונקרטית, אלא בלמידת איומים ובתכנון מבצעי מניעתי. עם זאת, הדברים הציפו מחדש את אתגריה האסטרטגיים של אילת, ובראשם בידודה הגאוגרפי והגבולות המורכבים במרחב הימי והיבשתי.

המתח המבצעי תורגם במהירות גם לפעילות בשטח. זמן קצר לאחר פרסום הדברים, נערך במרחב מפרץ אילת תרגיל צבאי מתוכנן, שכלל תנועה של כוחות ביטחון וכלי שיט. אף שבמערכת הביטחון הדגישו כי מדובר באימון שגרתי שנקבע מראש, סמיכות האירועים עוררה מחדש את השאלה המרכזית: האם אילת ערוכה וממוגנת כראוי מפני תרחישי פלישה עתידיים?

בתוך כך, לפני כשבועיים סוכל ניסיון חדירה של אופנוע ים מכיוון ירדן לעבר אזור המלונות בעיר. כלי השיט זוהה בעודו מנסה לחצות את הגבול הימי, ומפקדת ספינה של חיל הים שזיהתה את האיום פגעה בו ואילצה אותו לסגת בחזרה לחוף הירדני. במערכת הביטחון מעריכים כי ייתכן שאופנוע הים לא היה מאויש אלא נשלט מרחוק, וכי הפעלתו נועדה לבחון את הערנות ואת זמני התגובה של מערכות ההגנה הישראליות במרחב.

שילובם של אזהרת ראש השב"כ, ניסיון החדירה הימי והתרגיל הצבאי שנערך בעקבותיהם, מחייבים בחינה מעמיקה של מתווי האיום האפשריים במרחב ושל אופן ההיערכות אליהם. מי שנאלץ להתמודד עם גלי ההדף של הפרסומים הללו ולהרגיע את תושבי העיר הוא ראש עיריית אילת אלי לנקרי. בשיחה עם 'בשבע' מספר לנקרי כי הדיווחים תפסו אותו לחלוטין לא מוכן: "לא קיבלתי שום עדכון על אמירה כזאת של ראש השב"כ, והופתעתי כמו כולם. מיד אחר כך יצאה הבהרה שאין שום איום חדש או התרעה מיידית על העיר. ההנחה היא שהדברים לא נאמרו כפי שצוטטו מפיו".

לדבריו, הרקע לשיח המבצעי נעוץ בביקור עבודה שערך ראש השב"כ זיני בעיר כמה חודשים קודם לכן. "הוא הגיע עם הצוות הבכיר שלו ללמוד את הנעשה באילת, כחלק מכניסתו לתפקיד", אומר לנקרי, "שמחתי לשמוע שהם רואים באילת נכס אסטרטגי חשוב ומפנים אליה קשב מודיעיני ומבצעי. גם אם מדובר בצעד מניעתי, זה חשוב מאין כמוהו. אחרי שבעה באוקטובר אסור להקל ראש בשום איום, ואני נוהג כך מאז פרוץ המלחמה. אני מקיים דיונים ביטחוניים שוטפים, ומתריע על נושאים שדורשים טיפול כמו הגבול המזרחי וכניסת העובדים הירדנים בתקופות מתוחות".

על השאלה אם הפרסומים עוררו בהלה בעיר, משיב לנקרי בכנות: "להגיד שזה לא יצר פאניקה או היסטריה? זה כן יצר. אנשים היו מודאגים, ותושבי אילת נדרכו למשמע מסר כזה. לכן המסר המרגיע היה חשוב כל כך". בנוגע לסמיכות הזמנים לתרגיל הצבאי במפרץ אילת, ראש העיר מבהיר כי אין קשר בין הדברים. "התרגילים לחלוטין אינם קשורים לאמירות. אימונים כאלה מתוכננים זמן רב מראש, והעיתוי שבו התרגיל נערך - יום לאחר הפרסום - הוא מקרי לחלוטין".

גם את הדיווחים סביב אופנוע הים החשוד מבקש לנקרי לצנן. "התחקיר בעניין אופנוע הים הסתיים, וזה לא כפי שציירו את זה בתקשורת. אני מנוע מלהרחיב על התוצאות, אך דובר צה"ל יוציא הבהרה בעניין. אני יכול לומר שזה לא מה שחשבו. תושבי אילת ועשרות אלפי הנופשים שנמצאים כאן בהחלט יכולים לישון בשקט וליהנות מהעיר. ועדיין, טוב להיות דואג. לא היינו צריכים את הפרסום הזה כדי להיכנס לדריכות, אבל זה תמיד טוב ומחדד את החושים".

←

> אמירה של ראש השב"כ, תרגיל צה"לי וכלי שיט שניסה לחדור לאזור המלונות באילת הקפיצו את העיר הדרומית לכותרות ← החשודים המיידיים הם מחבלים שעלולים לפלוש לעיר במטרה לחקות את אירועי הדמים של שבעה באוקטובר – אבל יש גם מי שמזהיר מאיום מסוכן הרבה יותר ← "למצרים יש עניין לשבש את החלום האמריקני על הקמת ציר עוקף לתעלת סואץ", אומר סגן־אלוף במיל' אלי דקל, מומחה למודיעין שטח ולצבא מצרים, "כיבוש אילת יקטע את הרעיון הזה לחלוטין"



עדי כרמי, לשעבר בכיר בשב"כ:
"אילת יושבת על סוג של משולש גבולות בין ירדן למצרים, וכביש הגבול הארוך ביותר של ישראל הוא עם ירדן. אנחנו תמיד צריכים להיות ערוכים לאירועי פח"ע, והנה, היה אופנוע ים שטופל, אבל אין כרגע שום אינדיקציה שמצביעה על איום אסטרטגי בהיקף רחב"

המכללה האקדמית הרצוג
מייסודן של מכללות ליפשיץ והרצוג
אלון שבות • ירושלים • מגדל עוז

יום הששי

בלימודי התואר השני
במכללה האקדמית הרצוג

הצטרפו לתוכנית ייחודית
המתקיימת בימי שישי
בהוראת מחשבת ישראל

החזרי שכ"ל
לזכאים

למידה היברידית
שבוע מהבית ושבוע מהקמפוס

הלימודים מתקיימים
בירושלים

אפשרות לסיים
בשנה אחת

מלגה ייחודית - עד 9000 שח*
בנוסף להחזרי שכ"ל ממשרד החינוך

לפרטים: 077-9915237
או היכנסו לאתר המכללה: herzog.ac.il

המכללה האקדמית הרצוג
מייסודן של מכללות ליפשיץ והרצוג
אלון שבות • ירושלים • מגדל עוז



חינוך
מן האחריות שלי

המכללה האקדמית הרצוג מובילה את הדור הבא של מערכת החינוך בישראל

באמצעות מגוון חוגים לתואר ראשון ושני,
תוכניות לימוד עשירות, טכנולוגיות למידה
מתקדמות וסגל מרצים מהשורה הראשונה

תעודות מקצועיות
אפשרות לתעודות
יישומיות בנוסף לתואר

תוכניות מצטיינים
תוכנית המקנה תואר
בשלוש שנים, ובחינם

מערך הסעות
להגיע ללימודים באמצעות
מערך הסעות בפריסה ארצית

מערך מלגות
שנה ראשונה חינם
ומלגות ייחודיות לזכאים

חינוך מיוחד | לשון | אנגלית | אזרחות | תושב"ע | מתמטיקה | מדעי המחשב | מדעי הטבע
היסטוריה | לימודי א"י | תקשורת | תנ"ך | מחשבת ישראל | ספרות - אפשרות לשלב עם לימודי משחק

תואר ראשון B.Ed. והסבת אקדמאים להוראה

לפרטים: 077-9915237
או היכנסו לאתר המכללה: herzog.ac.il



נשיא מצרים אמר שהצבא שלו יודע להיערך בסיני בתוך שש שעות בלבד. צבא מצרים

צילום: egyptian presidency רויטרס

המעטפת ההגנתית סביב אילת מצוינת, הן מפני איומי ירי והן מפני חדירות. בשנתיים האחרונות חל תגבור רציני מאוד של כוחות ומערכות הגנה במרחב. הכוחות ערוכים היטב, ואני סמוך ובטוח שהם יעשו את העבודה אם יידרשו לכך".

להיות דרוכים בלי להלחיץ

המסר המרגיע של ראש העיר, שמפריד בין דריכות מבצעית נחוצה לבין פאניקה ציבורית, מקבל משנה תוקף גם ממי שמכיר את המערכת מבפנים. עדי כרמי, לשעבר בכיר בשב"כ, קורא לנקוט משנה זהירות מול הפרסומים האחרונים. "חשוב להדגיש שאני לא מתייחס להדלפות ממקורות בלתי מזוהים כמובנים מאליהם", הוא מבקש לסייג את הדיווחים, "ראש השירות אכן סייר באילת לפני כמה חודשים ועשה הערכת מצב, כפי שהוא עושה בכל רחבי הארץ. הערכות מצב כאלו נשענות גם על אירועי עבר, כמו הפיגוע המשולב והקשה שהיה בעבר בכביש 12. הוא בוחן את הגבולות והאיומים, ויכול להיות שהוא הנחה להיערך גם לבלתי נודע, אך אין כאן שום התרעה קונקרטית או מידע מוצק שאילת מאוימת באירוע בסגנון שבעה באוקטובר. דבר כזה פשוט לא קיים כרגע במערכת".

כרמי מסביר כי במיקומה הגאוגרפי של אילת יש מורכבות קבועה, אך מפריד בינה לבין איום מיידי. "אילת יושבת על סוג של משולש גבולות בין ירדן למצרים, וכביש הגבול הארוך ביותר של ישראל הוא עם ירדן. כשראש השירות עושה הערכת מצב הוא שואל שאלות קשות, וייתכן שהשימוש במונח 'שבעה באוקטובר' נועד פשוט לדרוך את הכוחות הפועלים בגזרה ולחדד מוכנות. אנחנו תמיד צריכים להיות ערוכים לאירועי פח"ע, והנה, היה אופנוע ים שטופל, אבל אין כרגע שום אינדיקציה שמצביעה על איום אסטרטגי בהיקף רחב".

הסכמי השלום עם ירדן ומצרים מאפשרים לתושבים להיות רגועים?

"זה סוג של שלום, אבל תפקידם של השב"כ, אמ"ן והמוסד הוא אף פעם לא להיות רגועים, אלא תמיד להיות במוכנות. הכשל של שבעה באוקטובר מחייב אותנו שבעתיים לדריכות, ואסור להקל ראש בשום דבר. מצד שני, תפקיד ארגוני הביון הוא לוודא שכל סימן מעיד ידרוך את המערכת, בלי לחולל דרמות מיותרות שמכניסות ללחץ אזרחים שאמורים לחיות את חייהם בבטחה".

כרמי מבקש להזכיר כי מאמצי הסיכול נמשכים באינטנסיביות בכל הגזרות, גם הרחק מאילת. "אזרחי ישראל צריכים לדעת שארגוני הביון שלהם לא ישנים בשקט", הוא אומר, "מתחילת השנה השב"כ סיכל מאות פיגועים ביהודה ושומרון וחשף עשרות פרשיות ריגול. יש פעילות סביב השעון לאורך כל השנה כדי להעניק ביטחון. מערכת הביטחון מלווה את צה"ל בלחימה בכל הגזרות, ורק לאחרונה פורסם על סיכולים ממוקדים של פעילי חמאס שהשתתפו בטבח, כולל בכוח הימי שלהם. יש כל הזמן פעילות מבצעית וסיכולית".

זה אומר שאפשר להיות רגועים בידיעה שהכול בטיפול?

"לא תשמע מאדם שהיה קרוב ל־30 שנה במערכת שאפשר להיות רגועים", הוא מחייך, "אני אף פעם לא רגוע, אבל המערכת עובדת".

> **סגן־אלוף במיל' אלי דקל:** "להערכתי, כבר בשנת 2020 התקבלה בצבא המצרי החלטה לקחת נתחים משטחה של מדינת ישראל בקווי 67'. הצבא המצרי מעולם לא ראה בהסכם השלום משהו לדורות, אלא הסדר זמני בלבד. אם וכאשר מצרים תחליט לתקוף בתוך שטח ישראל, היעד העיקרי שלה יהיה אזור אילת. מבחינה צבאית זה נוח מאוד: אילת מרוחקת ומבודדת, השטח קטן יחסית, וקל לכתר אותה בלי להיגרר ללוחמה מורכבת בשטח בנוי. הוא פשוט יזיז את התושבים צפונה"

חיל הים מאוים מסיני

הגישה העניינית הזאת, שמפרידה בין דריכות מבצעית נחוצה לבין פאניקה ציבורית, מקבלת זווית שונה לחלוטין - ומפתיעה במיוחד - אצל סגן־אלוף במיל' אלי דקל, מומחה למודיעין שטח ולצבא מצרים. בעוד במערכת הביטחון עסוקים באיומי פח"ע ובחדירות מחבלים, דקל מציע להסתכל על המפה הגאוגרפית של הדרום דרך פריזמה רחבה והיסטורית בהרבה. "אני אישית לא עוקב אחרי התנהלות המחבלים, ואין לי מה לתרום לאמירה של ראש השב"כ, שהיא בעיניי אמירה סתומה ולא מפורטת", קובע דקל, "מעצם ההשוואה לשמחת תורה אני מניח שהוא מכוון למתקפה של מחבלים ולא של צבא סדיר. אבל לדעתי, האיום המשמעותי על אילת מגיע ממקום אחר לגמרי: צבא מצרים".

לדבריו, מדובר בתהליך אסטרטגי ארוך טווח שהחל לצבור תאוצה בעשור הנוכחי. "להערכתי, כבר בשנת 2020 התקבלה בצבא המצרי החלטה לקחת נתחים משטחה של מדינת ישראל בקווי 67'. הצבא המצרי מעולם לא ראה בהסכם השלום משהו לדורות, אלא הסדר זמני בלבד. אם וכאשר מצרים תחליט לתקוף בתוך שטח ישראל, היעד העיקרי שלה יהיה אזור אילת. מבחינה צבאית זה נוח מאוד: אילת מרוחקת ומבודדת, השטח קטן יחסית, וקל לכתר אותה בלי להיגרר ללוחמה מורכבת בשטח בנוי. הוא פשוט יזיז את התושבים צפונה".

מעבר לשיקול הטקטי, דקל מסמן מניע גאופוליטי עמוק הקשור ישירות לכלכלה העולמית. "לממשלת מצרים יש עניין אקוטי לשבש את החלום האמריקני של 'יצירת ציר סחר בין־לאומי מהודו, דרך האמירויות וסעודיה, שיסתיים בנמל אשדוד. עבור המצרים, הקמת ציר עוקף לתעלת סואץ היא חלום בלהות כלכלי. כיבוש אילת יקטע את הרעיון הזה לחלוטין".

בהקשר המקומי, דקל מותח ביקורת חריפה על אובדן היכולת המבצעית של ישראל בזירה הימית הדרומית. "מאז הסכם השלום והחזרת סיני ושארם א־שייח', צה"ל איבד למעשה את היכולת להפעיל חיל ים משמעותי בדרום, משום שכל ספינה באילת חשופה לפגיעה ישירה מתותח שנמצא קילומטרים ספורים בתוך השטח המצרי. מנגד, לצבא המצרי יש חיל ים ענק ביחס לצה"ל, ולנו אין כמעט כלום מולו בדרום למעט סירות משמר".

דקל מבהיר כי הביקורת שלו אינה מופנית כלפי תרגיל כזה או אחר, אלא כלפי קונספציה רחבה וארוכת שנים של מדינת ישראל. "אני לא יודע מה היה מתאר התרגיל האחרון באילת, אבל באופן בסיסי, מדינת ישראל לא ערוכה כראוי למלחמה נגד מדינות שאנחנו נמצאים איתן פורמלית בשלום, כמו מצרים או ירדן. ככל הידוע לי, המדינה לא עוסקת באיסוף מודיעיני ובאימון הגייסות שלה לאפשרות של עימות מולן, וגם לא מול סעודיה. פשוט לא מתעסקים בזה".

כהוכחה לדבריו הוא מציג שורה של עובדות מדאיגות שניכרות בשטח סיני בשנים האחרונות. "עיקר מעשיו, התחמשותו ואימוניו של הצבא המצרי מכוונים למלחמה עם ישראל. סיני מלאה כיום בצבא מצרי ללא שום הצדקה, למרות שמצרים הכריזה רשמית שהכריעה את ארגוני הטרור שם. הם הקימו בסיני, בניגוד להסכם השלום, שלושה מוצבי מכ"ם עוד לפני 2007 - דבר שאין לו שום היגיון מול מחבלים שאין להם חיל אוויר, אלא רק מול צה"ל. בנוסף לכך, הם בנו בסיני שלושה שדות תעופה צבאיים שהסכם השלום אוסר אותם מפורשות".

את נורת האזהרה הבולטת ביותר הוא מוצא בדבריו של נשיא מצרים עבד אל־פתאח א־סיסי עצמו. "רק לאחרונה נחנך הגשר ה־61 על תעלת סואץ. אין שום סיבה בעולם לכמות כזו של גשרים. בנאומו אמר הנשיא המצרי בפירוש שהגשרים הללו נועדו לאפשר לצבא מצרים להיערך בסיני בתוך שש שעות בלבד.

"נורות אזהרה לבד לא יעזרו כאן, מדובר בהפקרות", קובע דקל, "כדי לנצח צריך להשקיע משאבים אדירים באימונים ובאיסוף מודיעיני דקדקני במשך שנים, בדיוק כמו המערכת שבנינו מול איראן, שהוכיחה את עצמה. הניתוח שלי לגבי כיבוש אילת הוא השערה המבוססת על ניתוח שטח, אבל הצבא המצרי יכול להתפרץ גם לכיוון באר שבע, דימונה או תל אביב. יש להם צבא ענק. לא להיערך אליו זה כמו לסרב לבטח את הבית שלך, רק בגלל שפוליסת הביטוח עולה המון כסף". ■

ירושלים, אין כמוה בעולם

מרוץ לילה מכביה ירושלים 2026

Winner

הסדרי תנועה וחניה
מרוץ הלילה מכביה 2026

יום שלישי | כ"ב בתמוז תשפ"ו | 7.7.26

הסדרי תנועה

ביום המרוץ יום שלישי, כ"ב בתמוז, 7.7.26 החל מהשעה 17:00 ייסגרו לתנועת כלי רכב הרחובות הבאים: רופין, רבין, בן צבי, הזז, לורך, פיכמן, טשרניחובסקי, ש"י עגנון, הרב הרצוג, שותא רוסתבלי, שד' המוזיאונים, דרך אלישר, דרך ברודצקי, דרך בלפור.
כמו כן צפויים שיבושי תנועה ברחובות המשיקים למסלולי המרוץ.
האירוע צפוי להסתיים עד השעה 23:00.

הסדרי חניה

תיאסר החניה ברחובות בן צבי ורופין החל מיום שני, ה - 6.7.26 בשעה 20:00 ועד לתום האירוע ביום שלישי ה - 7.7.26 בשעה 24:00.
כלי רכב שיחנו לאורך צירי מסלולי הריצה לא יורשו לצאת עד לסיום האירוע ולפתיחת הצירים.

שירות עירוני ופרברי

במהלך מרוץ הלילה יחולו שינויים במסלולי התחבורה הציבורית ברשת העירונית בירושלים, והקווים המושפעים מהחסימות יופנו למסלולים חלופיים. פירוט מלא של המסלולים החדשים זמין באתר EVENTS.JTMT.GOV.IL, ולמידע נוסף ניתן לפנות למוקדי השירות של חברות התחבורה הציבורית.
מידע מפורט נוסף ניתן לראות באתר עיריית ירושלים, במוקד כל קו 8787* ובאתרי חברות התחבורה הציבורית.

פרטים במוקד העירוני 106
ובאתר עיריית ירושלים





←
"נכון שגם במחנה הלאומי יהיה ייצוג בולט למי שבאו משדה הקרב".
יגאל ברנד

צילום: אסי אפרתי

"הגיע הזמן שאנשי מילואים ייקחו חלק בהנהגה"

יגאל ברנד מחלק את זמנו העמוס בין ניהול בית"ר העולמית והמועצה הציונית בישראל לבין מאות ימי מילואים כמפקד פלוגה במילואים, ובכלל זה פציעה קשה ממטען חבלה בח'אן יונס ← בריאיון ל'בשבע' הוא מספר על הקו השוזר את תפקידיו (ציונות), ומסביר למה לוחמי מילואים שנכנסים לפוליטיקה לא יהיו כמו הקצינים הבכירים שנכנסו אל השדה הפוליטי בתרועה רמה, ונפלטו ממנו בקול דממה דקה

יוסף ארנפלד

מלחמת שמחת תורה תפסה את יגאל ברנד בשלהי תפקידו כמ"פ במילואים. אף שהיה אמור להשתחרר מהתפקיד בנובמבר 2023, המציאות הביטחונית שלחה אותו להוביל פלוגת פלס"ר מילואים בסמטאות עזה, מהכניסה הקרקעית ועד פברואר-מרץ. לאחר מכן עבר לחפ"ק מפקד אוגדה 36 במבצע 'חיצי הצפון', ובמרץ 2025 נקרא שוב לדרום, לקחת חלק במבצע 'מרכבות גדעון' ובקרבות בציר מורג.

במהלך הלחימה בח'אן יונס, בחודש יוני אשתקד, חווה ברנד נס גלוי כשהכוח שהוביל עלה על מטען חבלה כבד. מתוך ארבעה מטענים שהונחו במקום במרחק מטרים ספורים ממנו, רק אחד התפוצץ ונמנעה פגיעה קטלנית. ברנד אושפז ועבר סדרת טיפולים מורכבת, אך מיד עם סיום השיקום, כבר מחודש מרץ האחרון, חזר לשירות מילואים פעיל ומאז הוא נמצא בלבנון ברציפות כבר ארבעה חודשים.

בעוד המערכה בעזה הפכה לסטטית יחסית, ברנד מבהיר כי הגזרה הצפונית נותרה שבריריות, גם בצל ההסכם עם ממשלת לבנון. "ההסכם, לפי הפרסומים שלו, בסך הכול הוא הסכם טוב", מסביר ברנד בשיחה עם 'בשבע', "אנחנו נשארים, אנחנו לא סומכים על אף אחד, אף שזו מדינה ריבונית לכאורה. אנחנו מבינים שחיזבאללה כרגע בלבנון הוא כמו תת־מדינה, זה לא עוד איזשהו ארגון קטן". לשיטתו, הנוכחות הצבאית באזור תישאר כורח המציאות. "כל עוד חיזבאללה לא יתפרק או יפורז, אנחנו נצטרך להיות שם, בכל האזורים שקרובים למדינת ישראל וליישובי הצפון שלנו. וזה מה שאומר ההסכם".

עד כמה ממשלת לבנון רלוונטית כדי לחתום על הסכם שכזה?

"יש משמעות לזה שאנחנו מדברים עם ממשלת לבנון ולא עם איראן וחיזבאללה. אנחנו לא מגיעים איתם להסכם, ולא בונים על צבא לבנון שירסן את חיזבאללה - אנחנו בעצמנו נהיה אחראים על זה. המשמעות הגאו־מדינית היא קריטית, במיוחד אחרי הסאגה של ארצות הברית מול איראן. כעת אנחנו במציאות אחרת מול לבנון ולא קושרים את גורלנו באיראן. מדינת ישראל צריכה למצוא את הפתרון להגן על אזרחיה, וזה מה שצריך להיות".

> "אנחנו נלחמים כדי שבתל אביב, בחוות יאיר, ובסופו של דבר גם במטולה ובקריית שמונה יוכלו לחיות בשגרה נורמטיבית. בשביל זה אנשים נותנים את חייהם. כשאתה שומע גנרלים לשעבר ופרשנים ששואלים למה צריך את הבופור ואיך הליטני עוזר, וטוענים שזה לא מוריד מעוצמת האויב – זה קודם כול חוסר הבנה מקצועית"

לחבר את דור הסמארטפונים

בשגרה, כשהוא פושט את המדים, ברנד מנהל סדר יום עמוס במיוחד ומחזיק בשלל תפקידים: הוא מכהן כמנכ"ל בית"ר העולמית ומנהל את תנועת הנוער והארגון העולמי שלה. לצד זאת הוא משמש מנכ"ל המועצה הציונית בישראל. ←

מי יציל את שלומי?



"כל המציל נפש אחת,
כאילו הציל עולם ומלואו"

שלומי, נכה צה"ל שנפצע במהלך שירותו הצבאי, מתגורר ברחובות, תרם כל חייו בחינוך והתנדבות לטובת הקהילה וזקוק בדחיפות לתרומת כליה.

כל מי שמוכן/ה לשקול להיבדק כתורם/ת
או לקבל פרטים נוספים:

https://kilya.org.il/he/p-form/?patient=SHLOMO_DROR

להרשמה דרך עמותת מתנת חיים

דורית: 052-6376242

אודה לכם אם תשתפו ותפיצו הלאה
- לא בשבת -

ההרשמה בעיצומה!

בשנת הלימודים תשפ"ז נפתחת כיתת י"ג ייחודית לתלמידי תקשורת

(ASD- תלמידים על הרצף האוטיסטי)
בישיבת בני עקיבא קרית הרצוג ב"ב

צבא:
ליווי והכנה להתנדבות משמעותית בצה"ל

תעסוקה:
רכישת כלים מעשיים ושילוב בשוק העבודה

מקצועיות:
לימודי צילום ברמה גבוהה ותכנים חווייתיים

צעד אחד קדימה, אל העתיד שלכם

לפרטים נוספים והרשמה:
שמרית חדד 052-2974093
הרב נורוק 31, בני ברק

ישיבת בני עקיבא קרית הרצוג בני ברק

מרכז ישיבות עולמית בני עקיבא רשת של חינוך

SHIELD
כלים להורות דיגיטלית

POWERED BY רימון

איך מצליחים להגן על המשפחה בעידן הדיגיטלי?

בעזרת השילד



trilogy

SHIELD מספקת פתרונות הגנה מתקדמים למשפחה, גם באינטרנט וגם ברשתות החברתיות, ויוצרת עבורכם מעטפת הגנה מותאמת אישית לכל בן משפחה.
עם SHIELD אתם יכולים להגביל שימוש ברשת ובאפליקציות והכל במהירות הסיב וללא חסימות מיותרות. התקשרו לקבלת פרטים.

הגנה בהתאמה אישית לכל משתמש

הגנה גם ברשתות חברתיות

בקרה על זמני מסך בכל מכשיר

לגלוש מוגנים במהירות הסיב

*8911

rimon.net.il



←
""צעירים יהודים באירופה ובעולם רוצים ללמוד גאווה יהודית, להתחבר לשורשים". ברנד עם משלחת בית"ר של צעירים יהודים מאיטליה

הליהטוט בין הניהול השוטף לשירות המילואים הממושך, הוא מודה, כרוך באתגר עצום. "בחודשים הראשונים של המלחמה, המשק והמדינה כולה היו בתוך האירוע, והכול הוקפא. בתחום שלי, שקשור המון למשלחות מחו"ל ועבודה מול קהילות יהודיות, הייתה עצירה מוחלטת", הוא משחזר, "אבל לאט לאט המשק והחברה חזרו לעבוד על מלא, ומצאתי את עצמי בסבבים של חודשים ארוכים, מתנתק לחלוטין מהאירוע ומטלפונים. זה מורכב ומאתגר מאוד מול העובדים שאמורים להמשיך להפעיל פרויקטים כרגיל, ותוסיף לזה את המחיר המשפחתי הכבד. אבל בזכות האנשים המדהימים בגופים הללו, הפעילות למען העולם היהודי נמשכת ברציפות".

כשתנועת בית"ר עומדת במרכז העשייה שלו, ברנד מבקש להזכיר את שורשיה של התנועה האידאולוגית שנשענת על משנתו של זאב ז'בוטינסקי, ומצביע על תפנית מרתקת שמתחוללת בה בשנתיים האחרונות: "עד השואה, שבה נרצחו מיליוני יהודים, בית"ר הייתה תנועת המונים ענקית, בעיקר בפולין. מאז היא הפכה לתנועה ערכית ושורשית, אך לא גדולה. דווקא בשנתיים האחרונות אנחנו רואים בעולם תופעה מדהימה של צעירים וקהילות שמצטרפים אלינו".

לשיטתו, המניע לכך הוא האנטישמיות הגואה. "כשאתה נמצא במציאות שבה החבל מתהדק סביב הצוואר שלך, ותוקפים אותך בקמפוסים ובקבוצות בחו"ל רק כי אתה יהודי ותומך בישראל - אתה מחפש בהירות אידאולוגית ומשהו להיאחז בו. צעירים רבים באירופה ובעולם רוצים ללמוד גאווה יהודית, להתחבר לשורשים, ללמוד קרב מגע ולדעת להתווכח בקמפוסים. אנחנו צומחים היום ביותר ויותר בירות באירופה, וזו גאווה גדולה".

גם בכובעו במועצה הציונית, ברנד מזהה את השעה המורכבת שבה נמצא העם היהודי, ומתווה קו ציוני נחרץ שלפיו יש להעביר מסר ברור ליהדות התפוצות. "לנו כמדינה, ובהובלת ההסתדרות הציונית, צריך להיות קו ברור מול יהודי העולם: אל תתבלבלו, הבית שלכם הוא במדינת ישראל", הוא אומר, "אנחנו נתמוך בכם ונעזור לכם כשאתם שם, אבל נעשה הכול כדי שתוכלו, מתי שתרצו וידכם תשיג זאת, לעלות לארץ".

את העשייה של הארגון הוא מחבר גם למתרחש בתוך החברה הישראלית פנימה, במיוחד בקרב הדור הצעיר שחווה טלטלה מאז פרוץ המערכה. "אנחנו פועלים המון בארץ עם צעירים וברשויות המקומיות. המדינה שלנו נמצאת כעת במקום של בירור זהות חזק מאוד, ורואים את זה הכי הרבה אצל הצעירים שמחפשים את הזהות היהודית והציונית שלהם. להיות בצומת שיכול לעזור ולהעניק להם את זה - זו זכות גדולה".

את יהודי התפוצות קל יותר לעיתים להעביר מאפס למאה, אבל איך מצליחים לחבר לזהות וציונות דווקא את הנוער בארץ, שגדל בתוך תרבות הטיקטוק והסמארטפונים?

ברנד מסביר כי המפתח טמון ביכולת לצאת מהמסגרות המובנות ולפגוש את האנשים ברחוב. "יש לנו מכינה קדם־צבאית וגרעיני שנת שירות, שבהם אנחנו לוקחים חבר'ה מדהימים אחרי י"ב וטוחנים אותם שנה שלמה בערכים, ציונות וזהות יהודית, וזה נהדר", הוא מתאר, "אבל השאלה היא - איך נוגעים באנשים שלא הולכים למכינה ועסוקים ביומיום שלהם? איך מחברים אותם לעובדה שהם שייכים פה למשהו הרבה יותר גדול?".

התשובה, מתברר, נמצאת במיזמים חוצי גילים שמצליחים לייצר חוויה משותפת. הדוגמה הבולטת ביותר לכך היא פרויקט הדגל של הארגון. "אנחנו מפעילים פרויקטים רוחביים, כמו 'חידון הציונות'. החידון הזה לא מחפש את הפרופסור הגאון, אלא לוקח קבוצה רב־גילית - מבני נוער ועד סבא וסבתא - ומחבר אותם לציונות דרך תחרות חווייתית. השיא מגיע ביום העצמאות בשידור טלוויזיוני שזוכה להצלחה כבירה. השנה הגענו לרייטינג כמו של חידון התנ"ך העולמי. זה משהו שמחמם את הלב ומראה כמה הצימאון למילה הזאת, 'ציונות', הוא חזק. מאות ואלפים משתתפים באינטרנט ובחידונים עצמם, וגם אם אתה נוגע בהם רק לשעתיים, ליום או לשבוע - אתה עדיין מחבר אותם יחד איתנו לאותו סיפור ישראלי אחד".

יותר מילואימניקים בהנהגת המדינה

לצד העשייה הציבורית, המסר החשוב ביותר של ברנד מגיע ישירות מקו הלחימה בלבנון - שם הוא מבקש לעשות סדר ולהדוף את הקולות המחלישים באולפנים. "אני נמצא באוגדה שחוותה את הלחימה עם הרעש הכי גדול", הוא מספר בגאווה, "חצינו את הליטני, פוצצנו ערי מקלט וטיפסנו לרכס הבופור. אלו מהלכים ושיטות שייכתבו בבתי ספר צבאיים - דברים שלא נעשו עשרות שנים בצה"ל. לחצות את הליטני, להביא לשם הנדסה וגשרים מול אויב שמתחפר בשוחות ובשיחים, זה אירוע מטורף. הרוח של הלוחמים שם היא משהו שמי שלא נמצא בפנים פשוט לא יוכל להבין".

הפער הגדול נפער ברגע שהוא יוצא להפוגה קצרה בבית ונחשף למתרחש באמצעי התקשורת וברשתות החברתיות, שם מתגלה לעיתים מציאות של מדינה אחרת לגמרי. "אנחנו נלחמים שם כדי שבתל אביב, בחוות יאיר, ובסופו של דבר גם במטולה ובקריית שמונה יוכלו לחיות בשגרה נורמטיבית. בשביל זה אנשים נותנים את חייהם", הוא מדגיש, "כשאתה שומע גנרלים לשעבר ופרשנים ששואלים למה צריך את הבופור ואיך הליטני עוזר, וטוענים שזה לא מוריד מעוצמת האויב - זה קודם כול חוסר הבנה מקצועית. ככל שהתקדמנו הגענו למרכזי העצבים של חיזבאללה, דרכנו להם על מקומות שהם לא האמינו שנגיע אליהם, ובגלל זה הם מגיבים ככה".

לדבריו, לאמירות הללו באולפנים יש מחיר מורלי כבד מאוד בשלוש חזיתות שונות. "הפרשנויות הללו קודם כול מחלישות את תושבי הצפון. הם פותחים טלוויזיה ושומעים שזה לא גורם לעוד ביטחון, וזה פשוט לא נכון. שנית, זה פוגע בחיילים, והכי גרוע בעיניי - זה נותן דלק לחיזבאללה. הלוואי שייקחו את הרוח שנמצאת שם, אצל חבר'ה בסדיר, בקבע ובמילואים, ויביאו אותה לאולפנים. החוסן של העם והאומה שלנו תלוי בהבנה שאנחנו מתאמצים ומביאים הישגים וניצחונות, כדי שתושבי הצפון יוכלו לשלוח את הילדים לגן בביטחון".

בחודשים האחרונים שמו של ברנד הוזכר לא אחת, על רקע הדיונים במפלגת הליכוד סביב הצורך לשלב ברשימה הקרובה דמויות בולטות מקרב משרתי המילואים. לאחר קרוב לשלוש שנות מלחמה, עלה הצורך לתת ייצוג נרחב ללוחמים ולמפקדי המילואים, ובמסגרת אותם דיונים הוזכר גם שמו של ברנד, שנפצע במהלך הלחימה בעזה, חזר לשירות מילואים פעיל ומשרת גם בימים אלה.

ברנד עצמו מעדיף להסיט את הדיון מהאדם אל העיקרון. "בעת הזאת, נכון מאוד שמפקדים ולוחמים שסחבו את החברה הישראלית בשלוש השנים האחרונות ישתלבו בפוליטיקה ובכנסת", הוא אומר, "המשפחות שילמו מחיר יקר, אנשים סיכנו את עצמם והובילו חיילים בדוגמה אישית. אם במקומות שונים במערכת הפוליטית מצרפים קצינים כאלה, נכון שגם במחנה הלאומי יהיה ייצוג בולט למי שבאו משדה הקרב. זו לא שאלה של אדם כזה או אחר, אלא של ייצוג ציבור שלם ושל ניסיון שהמדינה צריכה סביב שולחן קבלת ההחלטות".

כשמזכירים לו את העובדה שהיסטורית גנרלים ורמטכ"לים שהשתלבו בפוליטיקה לא תמיד סיפקו את הסחורה או שמרו על קו אידאולוגי ברור, ברנד מבקש להבחין בין קציני הקבע הבכירים לבין מפקדי המילואים. "יש הבדל מהותי. אני מדבר על אנשי מילואים שמגיעים מהעולם האזרחי, מהמגזר הפרטי והציבורי, וחיים את השטח", הוא מסביר, "מדינת ישראל נכותה לא מעט מגנרלים של קבע. הם אנשים טובים שנתנו את שנותיהם לביטחון המדינה, אבל התפיסה האזרחית שלהם שונה, והמעבר שלהם לפוליטיקה לא תמיד הצליח. אנשי המילואים הם סיפור אחר. אנחנו כבר רואים אותם משתלבים במפלגות שונות, והגיע הזמן שגם אנשי מילואים ייקחו חלק דומיננטי יותר בהנהגת המדינה".

באשר לפרסומים על עתידו הפוליטי, ברנד שומר על עמימות. "נעשו ונעשות איתי שיחות מגורמים שונים במערכת הפוליטית, אבל שום דבר עדיין לא סגור", הוא אומר, "אני לא הנושא כאן, אלא העיקרון שמפקדים ולוחמים שהובילו חיילים בשדה הקרב צריכים להיות גם חלק ממערכת קבלת ההחלטות. בבוא הזמן אקבל את ההחלטה איפה אני יכול להועיל הכי הרבה לעם ישראל, ואהיה איפה שעם ישראל ירצה אותי. יש עוד קצת זמן, ובעזרת השם נקבל את ההחלטה הנכונה". ■

"אנחנו מפעילים פרויקטים רוחביים, כמו 'חידון הציונות'. החידון הזה לוקח קבוצה רב־גילית – מבני נוער ועד סבא וסבתא – ומחבר אותם לציונות דרך תחרות חווייתית. השיא מגיע ביום העצמאות בשידור טלוויזיוני שזוכה להצלחה כבירה. השנה הגענו לרייטינג כמו של חידון התנ"ך העולמי. זה משהו שמחמם את הלב ומראה כמה הצימאון למילה הזאת, 'ציונות', הוא חזק"


ISRAEL365NEWS
Conference
מזרח Middle
תיכון East
נכון Summit
2
ועידת ההכרעה The Path to Victory
מדינת ישראל היא מעצמה אזורית עולה המשנה את פני המזרח התיכון וניצבת
בפני הכרעות גורליות שישנו את ההיסטוריה.
ביטחון | מדיניות חוץ | זהות | חוסן לאומי
שר האוצר
בצלאל סמוטריץ'
ח"כ
אוהד טל
שר החוץ
גדעון סער
עמית סגל
'ערוץ 12'
ראש נציגות טאיוואן
בישראל- אבי לי
שרת ההתיישבות
אורית סטרוק
הרב נפתלי וייס
ישראל 365
יותם זמרי
'ערוץ 14'
צביקה מור
יו"ר פורום 'תקווה'
תילה פאליק
ארז וינר
יו"ר 'הביטחוניסטים'
גלינה דצקובסקי
מרדלר
אשת עסקים
אריאל כהנא
JNS
הרב פסח וולוקי
ישראל 365
עמיחי אתאלי
'ידיעות אחרונות'
משה (מוסא) פלד
תת אלוף במילי
ישי פליישר
איש תקשורת
ישי מרליגג
יו"ר החטיבה
להתיישבות
רות קבסה אברמזון
הפורום לייהוד הגליל
עו"ד אודליה קדמי
פעילה חברתית
9.7.26 כ"ד בתמוז תשפ"ו
האירוע למוזמנים בלבד • דייויד קסטל, ירושלים (אולמי ויסטה)
*ייתכנו שינויים ברשימה
אשדיר» חגי אורן
צילומים: Dmitry Zhitov, יודפת לב ארי, שרון גבאי, אורן בן חקון

הרב אליעזר מלמד

לשאלות הלכתיות: ask@yhb.org.il

בין מלאכת החיים להלכות אבלות

מעבודתו של יעקב אבינו בחריצות רבה אצל לבן הארמי, עלינו ללמוד שיש ערך גדול לעבודה ← חכמים אמרו שבזכות שעבד בחריצות, חייו של יעקב אבינו ניצלו ← צריך ללמד את הילדים שחשוב מאוד שכל אדם יעבוד ויפרנס את משפחתו ← החובה ללמד את הילדים אומנות שיתפרנסו ממנה היא מהתורה ← תיקנו חכמים שלא להסתפר ולא לכבס בגדים בשבוע שחל בו תשעה באב ← יוצאי אשכנז וחלק מיוצאי ספרד, ובתוכם יוצאי מרוקו וג'רבה והנוהגים על פי האר"י, נוהגים להחמיר באיסור תספורת בכל שלושת השבועות

כיצד להתייחס לאנשי העבודה בתלמוד תורה

אציג שתי שאלות שהגיעו אליי במשך השנים ועניינן אחד.

שאלה: בני לומד בתלמוד תורה, ובתוך לימוד התורה המלמד הסביר לילדים שכל יהודי צריך ללמוד תורה כל היום, ורק בדיעבד מי שאין לו ברירה יצא לעבוד. האם לימד נכון?

שאלה מקבוצת מלמדים בתלמוד תורה: כיצד נכון להסביר לילדים את מה שכתוב בתורה על יעקב אבינו, שעבד עשרים שנה יומם ולילה? הילדים שואלים בתמימות, וכי לא היה ראוי שיעקב אבינו ילמד כל היום תורה?! ואיך ייתכן שהתבטל כל כך הרבה שנים מתורה?!

השאלה היא התשובה

לפעמים השאלה היא התשובה. במקום לשאול איך ייתכן שיעקב אבינו עבד, צריך לומר זאת כתשובה - מכך שיעקב אבינו עבד בחריצות רבה אצל לבן הארמי, והתורה מאריכה לספר על כך, יש ללמוד שיש ערך גדול לעבודה, ולכן גם גדולי עולם עסקו בה.

יתרה מזו, ליעקב אבינו היו סיבות רבות להתרשל בעבודתו, שכן לבן הארמי רימה אותו שוב ושוב, ואף על פי כן יעקב אבינו עבד ביושר ובנאמנות בשמירת הצאן וטיפוחו. וכך נאמר: "זה עשרים שנה אנוכי עימך, רחליך ועיזיך לא שיכלו ואילי צאנך לא אכלתי. טרפה לא הבאתי אליך, אנוכי אחטנה מידי תבקשנה, גנובתי יום וגנובתי לילה. הייתי ביום אכלני חורב וקרח בלילה, ותידד שנתי מעיניי. זה לי עשרים שנה בביתך, עבדתיך ארבע עשרה שנה בשתי בנותיך ושש שנים בצאנך, ותחלף את משכורתי עשרת מונים" (בראשית לא, לח-מא). בזכות זאת, למרות כל הרמאויות של לבן, יעקב התעשר מאוד, שנאמר: "ויפרוץ האיש מאוד מאוד, ויהי לו צאן רבות ושפחות ועבדים וגמלים וחמורים" (בראשית ל, מג).

לא היה בעבודתו בחריצות שום פגם, אלא להפך: אמרו חכמים (בראשית רבה עד, יב) שבזכות שיעקב אבינו עבד בחריצות ניצלו חייו, שכאשר רדף אחריו לבן הארמי כדי להורגו ולבזוז את רכושו, הציל אותו ה' הודות להיותו חרוץ בעבודתו: "חביבה היא המלאכה מזכות אבות, שזכות אבות הצילה ממון ומלאכה הצילה נפשות. זכות אבות הצילה ממון - שנאמר: לולי אלוקי אבי אלוקי אברהם ופחד יצחק היה לי, כי עתה ריקם שילחתני, ומלאכה הצילה נפשות - שנאמר: את עוניי ואת יגיע כפיי ראה א־לוהים ויוכח אמש".

החובה ללמד אומנות

מעבר לחובתנו ללמד את התורה, ולא להחליט אילו פסוקים מוצאים חן בעינינו ואילו לא, צריך גם ללמד את הילדים שחשוב מאוד שכל אדם יעבוד ויפרנס את משפחתו, שכן אמרו חכמים במשנה (קידושין כט, א) שחובה על האב ללמד את בנו אומנות, כלומר מקצוע. הוסיף רבי יהודה שכל שאינו מלמד את בנו אומנות, "כאילו מלמדו ליסטות", שהואיל ואין לו את הכלים הדרושים להשגת פרנסה, כשיגדל ויהיה עצמאי ייאלץ ללסטם את הבריות כדי להתקיים (רש"י שם). אומנם אשרי מי שזוכה להתפרנס כמורה, אולם רוב האנשים אינם מתאימים לשמש מורים, וגם יש גבול למספר המורים שהציבור צריך, ולכן כ־90 אחוז מהאנשים צריכים ללמוד מקצועות שונים כדי שיוכלו לעבוד בהם ולפרנס את משפחתם.

חובה מהתורה

החובה ללמד את הילדים אומנות שיתפרנסו ממנה היא מהתורה, וכפי שאמרו חכמים במכילתא: "מכאן אמרו: מן התורה חייב אדם למול את בנו ולפדותו וללמדו תורה וללמדו אומנות ולהשיאו אישה" (מכילתא דר' ישמעאל בא, מסכתא דפסחא יח).

בתלמוד הירושלמי (פאה א, א), סמכו חכמים את החובה ללמד את הילדים אומנות על הפסוק: "ובחרת בחיים" (דברים ל, יט), 'חיים' פירושו יכולת להתפרנס ולהתקיים. ובתלמוד הבבלי (קידושין ל, ב), סמכו זאת על הפסוק: "ראה חיים עם אישה אשר אהבת" (קהלת ט, ט). ביארו חכמים בגמרא: אם הכוונה 'אישה' כפשוטו, אזי "כשם שחייב להשיאו אישה, כך חייב ללמדו אומנות", שעל ידה יוכל להתפרנס ולקיים את משפחתם. ואם הכוונה במילה 'אישה' לרמוז לתורה, אזי "כשם שחייב ללמדו תורה, כך חייב ללמדו אומנות", שכן בלא פרנסה לא יוכל לחיות וללמוד תורה.

מנהגי איסור תספורת בשלושת השבועות

תיקנו חכמים שלא להסתפר ולא לכבס בגדים בשבוע שחל בו תשעה באב (תענית כו, ב). וכן נוהגים רבים מיוצאי ספרד, שאינם מסתפרים בשבוע שחל בו תשעה באב אבל לפני כן מסתפרים (שולחן ערוך אורח חיים תקנא, ג).

ויוצאי אשכנז וחלק מיוצאי ספרד, ובתוכם יוצאי מרוקו וג'רבה והנוהגים על פי האר"י, נוהגים להחמיר באיסור תספורת בכל שלושת השבועות (רמ"א תקנא, ד; כף החיים פ; קיצור שולחן ערוך טולידנו שפז, ח, ברית כהונה ב, יב).

ועולי תוניס, אלג'יר ולוב מחמירים מראש חודש אב (על פי מהר"י עייאש).

למי מותר להסתפר

כל השיער שבגוף בכלל האיסור. ואולם כשהשפם מפריע לאכילה מותר לגוזרו, וכן מי ששיער ראשו המגודל גורם לו לכאבי ראש, או שיש לו פצעים בראשו, רשאי להסתפר בימים אלו (על פי שולחן ערוך תקנא, יב-יג; תקלא, ח, משנה ברורה כא, וביאור הלכה שם). מותר לאישה לקצר את שיער ראשה שמפני אריכותו התחיל לצאת מכיסוי הראש, וכן מותר לאישה להסיר מפניה ומגופה שערות שפוגמות ביופייה (משנה ברורה עט, כף החיים מז).

בעלי שמחה

לכבוד ברית מילה, בשעת הצורך, מותר לאבי הבן, לסנדק ולמוהל להסתפר עד שבוע שחל בו תשעה באב.

ראוי לחתן בר מצווה שלא להסתפר בימים אלו, מפני שהוא יכול להסתפר לפני י"ז בתמוז. אבל אביו של חתן בר מצווה שרגיל להתגלח בכל יום, יכול להתגלח לקראת סעודת בר המצווה של בנו עד שבוע שחל בו תשעה באב (ראו פניני הלכה זמנים ח, ח).

גילוח בימי בין המצרים

לנוהגים להחמיר שלא להסתפר בכל שלושת השבועות, התעורר ספק לגבי גילוח של מי שרגיל להתגלח. יש אומרים שאין הבדל בין גילוח לתספורת, וכשם שאסור להסתפר כך אסור להתגלח (כף החיים תקנא, סו; תצג, יט). וכך נוהגים רבים מהמדקדקים במצוות, עד שאי הגילוח בשלושת השבועות הפך אצלם לאחד מסימני ההיכר של אבלות שלושת השבועות.

מנגד, יש סוברים שהרגילים להתגלח, אין גילוחם נחשב אירוע חגיגי אלא מעשה שגרתי של הסרת ניוול, ולא עליהם חל המנהג שלא להסתפר. עוד סברה להיתר, שלרגילים להתגלח יש בדרך כלל צער רב כשאינם מתגלחים כמה ימים, ואולי זה דומה לתספורת השפם שמפריע לאכילה, וכהיתר לסוך בתשעה באב למי שיש חטטין בראשו (שולחן ערוך תקנד, טו). כיוצא בזה כתב הרב שכטר בשם הרב סולובייצ'יק (ספר 'נפש הרב' עמ' קצא), שמנהג שלושת השבועות כדין אבלות שנה, שנוהגים להתגלח; ומנהג תשעת הימים כמנהג אבלות שלושים, שאסור להתגלח; ובתשעה באב נוהגים כמו באבלות שבעה. לפי זה הקל להתגלח בכל יום עד ראש חודש אב, כדי להסיר את הניוול.

לכבוד שבת

לקראת שבת בשלושת השבועות, יש סוברים שאף נכון לכתחילה להתגלח, שאם לא כן נכנס לשבת בניוולו, וכפי שכתב במגן אברהם (תקנא יד) בשם הגהות אשרי, שגם לכבוד שבת אין להסתפר בשלושת השבועות, מפני שאין רגילים להסתפר כל שבוע. נמצא שהרגיל להתגלח בכל שבוע, צריך להתגלח לכבוד שבת (וכך כתב פרי מגדים א"א י"ד, וכן עולה מביאור הלכה תקנא, ג, ורע"א, ראו שם).

אומנם מראש חודש אב, ואפילו לקראת שבת חזון, על פי מנהג יוצאי אשכנז וחלק מיוצאי ספרד נכון שלא להתגלח. ובשבוע שחל בו תשעה באב, לכל הדעות אסור להתגלח.

דעת הרב אהרן ליכטנשטיין

בספרי פניני הלכה (זמנים ח, 7) כתבתי בהערה על פי מה שהבנתי מדברי הרב שמואל דוד שליט"א, רבה של עפולה (שו"ת נר עזרא ח"ב עמ' קנה-קנח), שלדעת הרב אהרן ליכטנשטיין, לקראת שבתות בספירת העומר ושלושת השבועות נכון להתגלח.

ואולם בשנה שעברה זכיתי לקבל תיקון מבנו הרב משה ליכטנשטיין שליט"א, מראשי ישיבת הר עציון. וכך כתב: "באופן עקרוני, ההיתר של הגרי"ד (סולובייצ'יק) לגבי גילוח בספירת העומר... נכון גם לגבי שלושת השבועות. ואכן, הגרי"ד פסק כך, למיטב ידיעתי, לאנשים בחו"ל העובדים עם גויים גם לגבי ימות החול.

"אולם אבא, למרות שהיה מודע היטב לכך, חשב שמן הראוי למי שאינו בין הגויים לא להתגלח כלל בשלושת השבועות, גם לא לכבוד שבת ("שאני אבלות בית המקדש דתקיפא טובא"), ולכן באופן אישי הוא נהג להתגלח בערבי שבתות של ספירת העומר אבל לא בימי בין המצרים. וכך היה מורה למי ששאל אותו.

"לכן, מי שרואה עצמו כהולך בעקבות הרב ליכטנשטיין ראוי שלא יתגלח בערבי שבתות של ימי בין המצרים".

לאחר מכן מצאתי שגם הרב שמואל דוד כתב שבתחילה הרב אהרן ליכטנשטיין נהג כחותנו (הגרי"ד), "אולם לימים מצא 'סמך שלא להתגלח', ונמנע מאוד מלהתגלח בימי בין המצרים, אף לקראת שבת".

חוג אירובי

שאלה: האם מותר לקיים בשלושת השבועות עד ראש חודש אב חוג אירובי לצורך התעמלות, או שזה נחשב כריקוד ומוזיקה שאסורים?

תשובה: כיוון שעיקר המגמה לצורך התעמלות - מותר, ובתנאי שישמיעו שם מוזיקת קצב ולא שירים, שכן השמעת שירים בעוצמה המתאימה לחוג אירובי יוצרת שמחה, וכדי שיהיה ברור שיש שינוי לעומת שאר השנה, יש להשמיע מוזיקת קצב בלא מנגינה. ■

לכבוד ברית מילה, בשעת הצורך, מותר לאבי הבן, לסנדק ולמוהל להסתפר עד שבוע שחל בו תשעה באב. ראוי לחתן בר מצווה שלא להסתפר בימים אלו, מפני שהוא יכול להסתפר לפני י"ז בתמוז. אבל אביו של חתן בר מצווה שרגיל להתגלח בכל יום, יכול להתגלח לקראת סעודת בר המצווה של בנו עד שבוע שחל בו תשעה באב

זליגר שומרון

לצאת לחופשה כשרה בראש נקי מדאגות

נתקעת במכתש
רמון בלי מניין למנחה?

מנסה להכשיר את
המיקרוגל בצימר בגולן?

מחפשת בית כנסת מתאים
לאמירת קדיש על אבא?

מתלבטים אם לאכול
מלפפון במלון בחו"ל?



גם השנה, ארגון רבני צהר מלווה את המשפחה הדתית בחופשת הקיץ, והפעם - כל המדריכים במקום אחד: הכשרת מטבחים בצימרים ובבתים פרטיים, שמירת כשרות ושבת בחו"ל, איתור מנייני תפילה, שיעורי תורה ובתי כנסת המאפשרים לנשים לומר קדיש יתומה, ושאלות ותשובות בשלל סוגיות הלכתיות המתעוררות בימי הנופש

סרקו את הקוד
וצאו לחופשה כשרה
עם צהר לקיץ <<

צהר

ארגון רבני צהר
היהדות של כולנו



מכת פתיחה

סדק של תקווה בחומת ארגוני המורים

פחות או יותר מאז שאני זוכר את עצמי, החופש הגדול מביא איתו, חוץ מהים, הטיולים, החום, היתושים ואבטיח, גם את איומי השביתה במערכת החינוך. הימים הרגישים האלה, שבהם ההורים מבינים את מלוא המשמעות של ניהול שגרת עבודה רגילה במקביל למציאת פתרונות תעסוקה לילדים, נוצלו מאז ומתמיד לסחיטת המערכת. כמו תמיד האוצר מנסה להילחם, ואם יש שר אמיץ זה מגיע למאבקים ושביתות אמיתיות שגורמות נזק מיידי לכלכלה ונזק ארוך טווח לחינוך, אבל בסופו של דבר כולם יודעים שהאוצר ייאלץ להיכנע ולקבל את תכתיבי ארגוני המורים.

בשנה שעברה הצליחו באוצר לדחות את רוע הגזירה והמשא ומתן התנהל דווקא לאורך השנה, אבל השנה נפער עוד סדק בחומה האיתנה של הדואופול בראשות יפה בן דוד ורן ארז. ארגון קטן, אידאולוגי והתנדבותי, הממומן בכספי תרומות, גייס מאה מורים והכריז על עצמו כארגון מורים חדש - 'מורים מובילים שינוי'.

בסך הכול מאה מורים, אבל הסתדרות המורים הבינה את המשמעות האסטרטגית של המהלך ומיד התייצבה לקרב משפטי, בטענה שלא מדובר בארגון עובדים אמיתי אלא בפיקציה פוליטית, שלא לדבר על האישום החמור מכולם: הם מומנו על ידי פורום קהלת! ה' ירחם.

אז ה' אכן ריחם, והשופט התעלם מניסיון הדמוניזציה הן של פורום קהלת והן של 'מורים מובילים שינוי', והכריז בפסק דין זמני שמדובר בארגון מורים לגיטימי. לא ארגון יציג - לשם כך נדרשים שליש מן המורים, והדרך עוד ארוכה - אלא ארגון עובדים שעומד בתנאים הבסיסיים. ההסתדרות ערערה, ובית הדין הארצי קבע שעד להכרעה הסופית בספטמבר, דמי הטיפול של מורים שיעברו לארגון החדש לא יוזרמו לאיש אלא יישמרו בקופת ביניים. סדק. החומה עדיין שם, אבל יש בה סדק ראשון - ודווקא במקום הנכון.

כי מאחורי הוויכוח על 45 שקלים בחודש מסתתר המנגנון שאחראי, יותר מכל גורם אחר, לבינוניות של החינוך הישראלי. וכדי להבין אותו, צריך קודם לסלק מהשולחן את התירוץ הנוח ביותר: כסף. הטענה שמערכת החינוך מורעבת אינה נכונה. תקציב משרד החינוך שני רק לתקציב משרד הביטחון, והוא שולש בין 2009 ל־2025 בעוד התקציב לתלמיד יותר מהוכפל. גם מיתוס "שכר הרעב של המורים" קורס: היחס בין שכר המורה הממוצע לשכר של אקדמאי אחר בישראל גבוה מממוצע ה־OECD. ובכל זאת ההישגים דורכים במקום. הבעיה של החינוך בישראל אינה גובה התקציב, אלא איך הוא מחולק. ומי שמחלק אותו באופן שמתגמל בינוניות הוא הדואופול.

שני ארגונים מחזיקים בלעדיות על ייצוגם של 200 אלף מורים, וכמו כל מונופול הם מתמחרים באופן שגוי את המוצר שבידיהם - ההון האנושי של המערכת. שכר המורה נקבע כמעט אך ורק לפי ותק והשכלה, בלי שום קשר לאיכותו. מורה מצוין ומורה גרוע מתקדמים באותו קצב בדיוק. למנהל, האדם היחיד שמכיר את עבודת המורה, אין כמעט השפעה על שכרו, וגם אין לו יכולת מעשית לפטר מורה כושל: ההליך נמשך בין שנה לשנתיים, מצריך את הסכמת הארגון, ובפועל, מתוך 200 אלף מפוטרים בשנה מספר חד־ספרתי של מורים. זו מערכת שבנויה לשמר את מי שכבר בפנים, לא למשוך אליה את הטובים.

הנקודה הכואבת ביותר היא בכניסה. שכר המורה המתחיל בישראל הוא 45% בלבד משכר מורה בשיא הוותק - הפער הגדול ב־OECD, למעט קוריאה. מורה צעיר שרוצה העלאה בשכר צריך לעשות רק דבר אחד: לחכות. אין טעם שיצטיין או ייזום - הוותק יעשה את שלו ממילא. וכך, בדיוק כשהמערכת זקוקה לדם חדש ואיכותי, היא משדרת למוכשרים שאין להם מה לחפש בה. לא פלא שהמצטיינים פונים למקצועות אחרים, ושמי שנכנס ומגלה שהוא מוכשר - נוטה לעזוב.

לא רק שהדואופול מתחזק את המבנה הזה, הוא גם נלחם בכל ניסיון לשנותו. להלן שלוש דוגמאות, וכולן סביב אותו ציר - שכר הצעירים. הראשונה נזקפת דווקא לזכות הארגון החדש: בעימות על תוספת שכר, ההסתדרות רצתה שהתוספת תינתן באחוזים - כלומר פירורים למי שמשתכר ממילא מעט. 'מורים מובילים שינוי' התעקשו על תוספת רוחבית בשקלים, זהה לכולם, שמשמעותה קפיצה דרמטית בשכר למורה הצעיר. זה עבר. הישג אמיתי של חבורת מתנדבים שאינה אפילו ארגון יציג. שתי הדוגמאות האחרות הן הצד ההפוך: האוצר הסכים להעניק מענקים של עשרות אלפי שקלים למורים צעירים - ויפה בן דוד חסמה את המתווה. וחמור מכול, סעיף שמאפשר חוזים אישיים המתגמלים מצוינות כבר נחתם - ולא יושם ולו על מורה אחד, משום שההסתדרות פועלת לסכל אותו.

וכאן טמון ההבדל המהותי, והוא אינו ההטבות שהארגון החדש מציע אלא הכיוון שהוא דוחף אליו. ההסתדרות מגינה על מודל שמתגמל ותק ומדכא יוזמה. 'מורים מובילים שינוי' חותרים בכל חזית לכיוון ההפוך - למנגנונים שמתגמלים הצטיינות. התוספת השקלית, המענקים לצעירים, החוזים האישיים - כל אלה אינם דרישות מקומיות אלא ביטויים של אותה תפיסה אחת: שמורה טוב יותר צריך להשתכר יותר. עצם קיומו של גוף שמייצג את התפיסה הזאת, ושמורה יכול לבחור בו, כבר מנער את הארגונים הוותיקים. לא במקרה יצא ארגון המורים בימים אלה בקמפיין רדיו יקר שקורא למורים לשוב אליו.

ההצדקה שמעלה ההסתדרות לגבייה הכפויה של דמי הטיפול היא טענת הטרמפיסט: מי שנהנה מהסכם השכר צריך לשלם עליו גם אם בחר לא להתאגד. יש בה היגיון, אבל היא מחמיצה את העיקר. במצב הקיים הטרמפיסט אינו יכול לרדת מהרכב, וזו כבר חטיפה. הפסיקה החדשה משחררת את המנעול.

ברגע שההכרה ניתנה, הגבייה הוקפאה והאלטרנטיבה הפכה למעשית, חסם הכניסה ירד - ותוך ארבעה ימים, בלי קמפיין, הצטרפו ל'מורים מובילים שינוי' עוד כמאה מורים, והמספר נושק למאתיים. כשמסירים את הקנס, מורים מצביעים ברגליים.

מורים רבים מצטרפים למערכת החינוך לא רק כמקור פרנסה, אלא מתוך תחושת שליחות עמוקה. הבינוניות של המערכת, ומודל התמריצים שמונע כמעט כל ניסיון ליוזמה והצטיינות, מדכאים אותם ורבים מהם עוזבים. הבינוניות הזאת, יחד עם המאבקים הקבועים שמצטיירים כסחיטה, גם מדרדרים את תדמית המורה הישראלי, מה שעוד יותר מרחיק אנשים טובים מהמערכת.

אפשר לשנות זאת, בצד אחד מכיוון המערכת הפוליטית שצריכה לשתות מיץ אומץ ולעשות סדר אחת ולתמיד במבנה מערכת החינוך, אך הצד השני צריך להגיע מהשטח. ככל שיותר ויותר מורים יצטרפו לארגון החדש, ויעזרו לקדם את המורים המצטיינים, לשפר את רמת המערכת ולאפשר לעצמם להגשים את תחושת השליחות שבגללה הצטרפו מלכתחילה, כך נראה את רמת החינוך בישראל עולה, הכבוד של המורה יזנק והכלכלה תשגשג.

ההכרה ב'מורים מובילים שינוי' כארגון מורים היא הבשורה הטובה ביותר שקיבלה מערכת החינוך הישראלית מזה זמן רב, אך זוהי רק ההתחלה. השינוי האמיתי יגיע כשיותר ויותר מורים יצטרפו, כוח הבינוניות המדכא של ההסתדרות ייחלש, ובאוצר ימצאו פרטנר אמיתי לקידום המורים והחינוך בישראל.

הכותב הוא ד"ר לכלכלה ומנכ"ל קבוצת הייעוץ תבור־סמקאי TCG

יותר מאלף מילים ערן רופאלידיס

בין המטעים לעופות: כך נראית החקלאות של ישראל במספרים

מנתונים שמפרסמת הלשכה המרכזית לסטטיסטיקה (הלמ"ס) לשנת 2025, עולה כי ערך התפוקה החקלאית הכוללת בישראל עמד על כ־38.9 מיליארד שקלים - עלייה של 2.5% לעומת שנת 2024.

מניתוח מבנה הענפים עולה כי ענף המטעים (ללא הדרים) ביסס את מעמדו כתורם העיקרי לתפוקה הצמחית עם כ־9.3 מיליארד שקלים (כ־24% מסך התפוקה), בעוד ענף ההדרים ההיסטורי תופס כיום כ־3.7% בלבד מהתפוקה. בגזרת התוצרת מן החי, ענף העופות מוביל עם כ־9.1 מיליארד שקלים (כ־23.3%).

השנה החולפת התאפיינה באתגרים יוצאי דופן בתחום האקלים ובתחום הביטחון. מצד אחד, שנת בצורת קשה הובילה לצניחה של 17.3% בגידולי השדה, ובראשם החיטה שאיבדה 90% מכמותה. מצד שני, נרשמו זינוקים כמותיים חדים בתוצרת המקומית, ובהם עלייה של 105.4% בשום יבש ו־33.3% בבצל יבש. חוסנו הכלכלי של הענף נוכח פגעי מזג האוויר ונזקי מלחמת חרבות ברזל נשמר הודות למסירות של החקלאים ודבקותם באדמה. במקרים מיוחדים של פגיעה מנזקי מלחמה או טבע, קיבלו החקלאים תמיכות ישירות של המדינה בהיקף של כ־3.3 מיליארד שקלים.

למרות שכלכלת ישראל מושתתת כיום ברובה על חדשנות טכנולוגית וענפי שירותים, ענף החקלאות מוכיח מחדש את חשיבותו האסטרטגית. הוא מהווה תשתית קיומית לביטחון המזון של המדינה, ומשמש כעוגן חיוני של יציבות וחוסן לאומי בעיתות משבר.

הכותב הוא מנהל אגף דוברות והסברה בלשכה המרכזית לסטטיסטיקה

ערך התפוקה החקלאית לפי ענף*

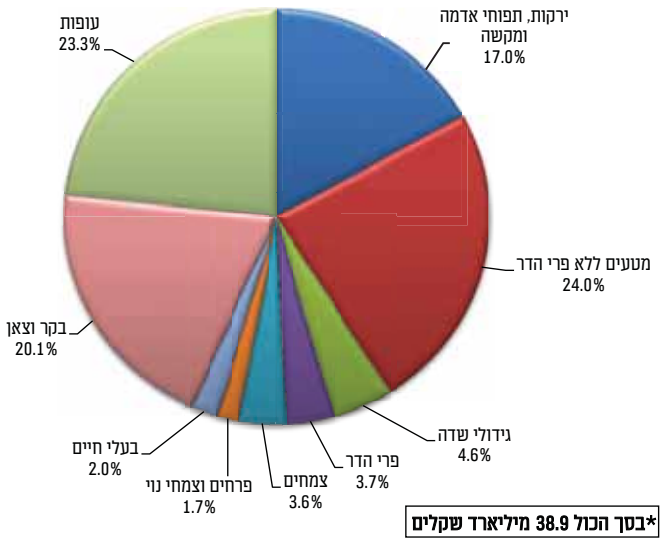

*בסך הכול 38.9 מיליארד שקלים

יש מושג צוות "כלכלה קלה"

ארגון יציג

כל קבוצת עובדים יכולה להתאגד ולהקים ארגון עובדים כדי להגן על זכויותיה. אך כדי להחזיק בכוח ממשי מול ההנהלה, הארגון צריך לקבל הכרה כ"ארגון יציג". ההבדל בין השניים הוא קריטי: בעוד שארגון עובדים רגיל מייצג רק את חבריו, לארגון יציג יש סמכות חוקית ובלעדית לנהל משא ומתן קיבוצי. ההסכמים שהוא חותם עליהם מחייבים את כל העובדים בחברה - גם את אלו שבחרו לא להצטרף אליו.

בישראל החוק קובע שארגון יוכר כיציג אם יצליח לאגד לפחות שליש (33.3%) מהעובדים. ברגע שזה קורה, הארגון זוכה למעשה במונופול על ייצוג העובדים במקום העבודה. מודל הייצוג הבלעדי הישראלי נועד להבטיח יציבות תעשייתית ולרכז כוח, אך המחיר הוא חסימת התחרות, משום שקשה מאוד לעובדים מאוכזבים להכניס למקום העבודה ארגון מתחרה.

האם זה חייב להיות כך? ממש לא. במדינות רבות באירופה, כמו צרפת, ספרד ואיטליה, נהוג מודל של פלורליזם ארגוני. באותו מקום עבודה יכולים לפעול במקביל כמה ארגוני עובדים שונים (לעיתים עשרה ארגונים שונים) שמתחרים זה בזה. כל עובד חופשי לבחור לאיזה ארגון להשתייך על בסיס השקפת עולמו או מקצועו. שיטה זו מחייבת את הארגונים להוכיח את עצמם בשטח באופן יומיומי כדי לגייס חברים, מונעת סיאוב מונופוליסטי, ומעניקה לעובד חופש בחירה אמיתי.

הכותבים ממערכת דף הפייסבוק "כלכלה קלה", המנגיש כלכלה בשפה קלה ואקטואלית

על הנייר
אסף נגר

מיטב בית השקעות – מניית צמיחה או רווחיות חד־פעמית במכפילים גבוהים?

מעטות החברות בבורסה בתל אביב שהציגו בשנים האחרונות ביצועים מרשימים כמו מיטב. בית ההשקעות, שנוסד בשנת 1979 על ידי צבי סטפק ושלמה סימנובסקי, עבר לאורך השנים שורת מיזוגים שהפכו אותו לאחד הגופים הפיננסיים הגדולים בישראל אשר מנהל נכסים בשווי של כ־448 מיליארד שקלים. המיזוגים הגדולים ביותר היו עם גאון בית השקעות בשנת 2009 ועם דש איפקס בשנת 2013, אז שונה שמה של החברה למיטב־דש. כיום מחזיקה משפחת סטפק בכ־28.3% ממניות החברה, בעוד שמשפחת ברקת מחזיקה בכ־25.9%.

מניית מיטב רשמה בשנתיים וחצי האחרונות זינוק של כ־900%, ובשנה האחרונה בלבד עלתה בכ־87%, כך ששווי השוק של החברה הגיע לכ־10.7 מיליארד שקלים. העלייה החדה אינה נובעת מאירוע חד־פעמי, אלא משילוב נדיר של כמה מנועי צמיחה שפעלו במקביל והובילו לשיפור ניכר בתוצאות העסקיות.

מנוע הצמיחה העיקרי של החברה הוא תחום החיסכון לטווח ארוך - קופות גמל, קרנות השתלמות וקרנות פנסיה. בשנים האחרונות הצליחה מיטב להציג תשואות תחרותיות ביחס לענף, מה שהוביל לגיוסים גדולים של כספים ולמעבר של עמיתים מבתי השקעות מתחרים. כתוצאה מכך, היקף הנכסים המנוהלים במגזר זה כמעט הוכפל מכ־120 מיליארד שקלים בסוף 2023 לכ־232 מיליארד שקל בסוף אפריל 2026. לצד הגידול החד בהיקף הנכסים, הצליחה החברה גם לשפר את דמי הניהול הממוצעים. לאחר ירידה הדרגתית מרמה של 0.66% בשנת 2017 לשפל של 0.48% בשנת 2022, חזרה מגמת העלייה, ובמרץ 2026 עמדו דמי הניהול הממוצעים על 0.56%. השילוב בין גידול חד בנכסים ובין שיפור בדמי הניהול תרם לעלייה של 36% בהכנסות המגזר ברבעון הראשון של השנה, לקצב הכנסות שנתי של כמיליארד שקלים.

מנוע צמיחה נוסף הוא פעילות מיטב טרייד, זרוע המסחר העצמאי של החברה. מאז שהונפקה בסוף 2023, נהנתה הפעילות מגידול מהיר במספר הלקוחות, בעיקר בזכות עמלות נמוכות יחסית לבנקים והיעדר דמי משמרת. מספר החשבונות זינק מכ־67 אלף בסוף 2023 לכ־125.5 אלף בסוף אפריל 2026. בהתאם לכך, הרווח המגזרי צמח בכ־50% והסתכם בכ־120 מיליון שקלים בשנת 2025, כאשר הפעילות הפכה לאחד ממנועי הצמיחה הבולטים של הקבוצה.

גם תחום ניהול התיקים וקרנות הנאמנות נהנה מרוח גבית חזקה. העליות בשוקי ההון, לצד ביצועי השקעה טובים, הגדילו את היקף הנכסים המנוהלים מכ־149 מיליארד שקלים בסוף 2023 לכ־208 מיליארד שקלים בסוף הרבעון הראשון של 2026. מתוך סכום זה, כ־96 מיליארד שקלים מנוהלים במסגרת ניהול תיקים וכ־112 מיליארד שקלים בקרנות נאמנות, שבהן מחזיקה החברה בנתח שוק של כ־14.4%. הרווח המגזרי ברבעון הראשון זינק ב־73% והסתכם ב־76 מיליון שקלים.

התוצאות הכספיות של הרבעון הראשון ממחישות היטב את המגמה, שכן הן לא הכילו הכנסות חד־פעמיות. הכנסות החברה ברבעון זה הסתכמו ב־598 מיליון שקלים, עלייה של 32% לעומת התקופה המקבילה, בעוד שהרווח הנקי צמח בשיעור דומה והגיע ל־131 מיליון שקלים.

למרות הנתונים המרשימים, המשקיעים צריכים להביא בחשבון גם את הצד השני של המטבע. לאחר העלייה החדה במחיר המניה, מיטב נסחרת במכפיל רווח גבוה יחסית, המשקף ציפיות להמשך צמיחה מהירה גם בשנים הקרובות. בנוסף לכך, הדיווחים על כוונת משפחת ברקת למכור את החזקותיה בחברה ממשיכים להעיב על המסחר ועלולים ליצור לחץ זמני על המניה עד להשלמת העסקה. השאלה שמעסיקה כעת את המשקיעים היא האם החברה תצליח לשמר את קצב הצמיחה גם בשנים הקרובות או שמא חלק ניכר מהציפיות כבר מגולם במחיר המניה.

הכותב הוא אנליסט בכיר ומנהל השקעות בנוסטרו של חברת איילון ביטוח ופיננסיים.

לכותב הסקירה אין עניין אישי בנושא הנדון לעיל. הנתונים והמידע המובאים לעיל אינם מהווים ייעוץ השקעות ו/או תחליף לייעוץ השקעות המתחשב בנתונים ובצרכים המיוחדים של כל אדם

נחמדים מזהב
הרב יצחק ליפשיץ

פרשת המועדות וימי המנוחה

חוץ מראש חודש, מתאפיינים המועדים כימי מנוחה. נושא זה דורש דיון. ימי מנוחה אינם חידוש של התורה. העולם ההלניסטי אומנם לא הכיר ביום מנוחה שבועי, ולעג לעם היהודי על ימי המנוחה שלו, אבל במסופוטמיה נהגו ימי מנוחה למלכים וכוהנים, ובמצרים העתיקה נהגו ימי מנוחה כל עשרה ימים אף לפועלים. החידוש בתורה הוא הענקת יום מנוחה לא רק לאצולה, לא רק לאזרחים, אלא אף לעבדים, פעם בשבוע וכן במועדי השנה. כפי הנראה גם בבבל לעגו ליהודים, כמו שמתואר בתלמוד הבבלי השיח בין המן לאחשוורוש: "'ואת דתי המלך אינם עושים' - דמפקי לכולא שתא בשה"י פה"י (שמעבירים את ימיהם בשנה כולה בבטלה, באמירות כגון 'שבת היום', 'פסח היום')" (מגילה יג, ב).

הביקורת של העולם ההלניסטי והבבלי על היהודים מעידה על זלזול במושג המנוחה. ואף שאין ספק שהחידוש היהודי כנגדם נובע בראש ובראשונה מתפיסה דתית - שהקדוש ברוך הוא הוא מלך כל הארץ ולא האדם, והאדם נדרש לרסן את שליטתו בארץ ואת שליטתו בעבדיו - טמונה במנוחה בשבתות וחגים חוכמה עליונה.

המדרש תמה כיצד כילה הקדוש ברוך הוא מלאכתו ביום השביעי בזמן ששבת: "רבי שאליה לרבי ישמעאל בן רבי יוסי, אמר ליה: שמעת מאביך, מהו 'ויכל אלוקים ביום השביעי', אתמהא, אלא כזה שהוא מכה בקורנוס על גבי הסדן, הגביהה מבעוד יום והורידה משתחשך" (בראשית רבה י', ט). כשם שהטלת הקורנס הכבד על הסדן איננה מושגת בהפעלת כוח בהורדתו אלא רק בהנפתו, שכן אחר ההנפה היד מרפה והקורנס נופל בגלל כובדו, כך נברא העולם על ידי מנוחת הקדוש ברוך הוא. למנוחה יש אפוא חשיבות רבה. התוצאות מושגות רק כאשר האדם מרפה ויודע גם לנוח.

הכותב הוא פרופסור לפילוסופיה ומחבר הספר 'כלכלה וערכי היהדות'

עצם העניין
נטע־לי גרייבר בן שושן

מורחים אותנו: איך הלובי המקומי מנסה (שוב) להנדס לנו את מדף החמאה

אין דבר שחובבי השוק המתוכנן אוהבים יותר מאשר להכריז על "כישלון התחרות". בכל פעם שמחיר של מוצר צריכה בסיסי משתנה במעט, מיד נשלפים המיקרופונים ומאמרי המערכת המזועזעים שמסבירים לנו שפתיחת השוק לייבוא היא אסון כלכלי. הפעם על המוקד, כחלק מקמפיין מתוזמן: שוק החמאה. אלא שכשמקלפים את הבהלה של סוכני המחסור ומביטים בעובדות, מקבלים שיעור מזורז בציניות, אינטרסים צרים והנדסת תודעה.

אשליית המחיר הזול מול מציאות של "מדפי רפאים"

נתחיל בפרק קצר בהיסטוריה. עד סוף שנת 2021, מדינת ישראל ניהלה את שוק החמאה כאילו היינו בעיצומו של פנקס צנע: מחיר מקסימום מפוקח שעמד על כ־7.88 שקלים ל־200 גרם, ומכסי מגן דרקוניים של עד 140% שחסמו כל סיכוי לייבוא תחרותי. התוצאה? בשנים 2019-2020 פשוט לא הייתה חמאה בישראל. ברגע שליצרנים המקומיים לא השתלם לייצר במחיר הכפוי, הם צמצמו את הייצור והצרכן נאלץ להסתפק בתחליפים. פתיחת השוק וביטול המכסים ב־2020 לא ייקרו את החמאה - הם פשוט החזירו אותה לחנויות. עדיף מוצר קיים על המדף במחיר שוק, ממחיר זול על הנייר למוצר שאינו קיים.

מה היה קורה אילו היינו נשארים תחת הפיקוח?

התמימות של מצדדי הפיקוח מגיעה לשיאה בטענה שהפיקוח שומר על מחיר נמוך. בואו נסתכל על שוק החלב המפוקח, שם המדינה נכנעה למונופולים והעלתה את מחיר החלב הגולמי ב־16%. הסיבה פשוטה: בשוק מפוקח, ברגע שהמחיר לא מתאים למונופול, הוא משתמש במחסור כמנוף לחץ פוליטי, מייצר פחות או מסיט את חומרי הגלם למוצרים יקרים יותר. אם היינו נשארים תחת פיקוח בשוק החמאה, היינו מקבלים את הגרוע מכול: גם מחיר שהיה עולה ממילא כדי להדביק את האינפלציה העולמית - שכן מחירי החמאה זינקו אז ב־29% בבריטניה וב־23% בארצות הברית - וגם מדפים ריקים. פתיחת השוק פשוט החליפה סחיטה ומחסור בשוק של שפע.

המניפולציה של "המחיר הממוצע"

כאן נכנסת המניפולציה הסטטיסטית של הלובי החקלאי: הם משווים את מחיר חבילת תנובה הפשוטה של פעם למוצרי פרימיום מיובאים מצרפת או מנורבגיה. פתיחת השוק העניקה לצרכן הישראלי מגוון חסר תקדים. כשמכניסים מוצרים יקרים יותר, המחיר הממוצע אכן עולה, אך זה לא אומר שהחמאה הבסיסית התייקרה באותו שיעור. למעשה, בשנה הראשונה לאחר הסרת הפיקוח, החמאה המקומית התייקרה ב־5.7% בלבד. סוכני המחסור מנסים לשכנע אותנו שישראל היא אי מבודד, אך מחירי החמאה הגלובליים נושקים לשיא. המלאים בצרפת ובניו זילנד (שאחראיות ל־70% מהייצוא העולמי) בשפל, מחלות פוגעות ברפתות, והביקוש באסיה זינק. האם מישהו באמת מצפה שחומרי הגלם יתייקרו בכל העולם, ורק כאן המחיר יישאר קפוא?

השורה התחתונה: כשיש שוק חופשי – הצרכן מרוויח

שוק חופשי פירושו כוח לצרכן. במונחים ריאליים, עם אינפלציה מצטברת של קרוב ל־20% בחמש השנים האחרונות, מחיר החמאה הבסיסית למעשה ירד. היום הצרכן בוחר: מי שרוצה להתפנק מתפנק, ומי שרוצה חמאה בסיסית מוצא אותה בשפע, החל מקרפור ורמי לוי ב־7.90 שקלים, ועד שופרסל אונליין ב־9.90 שקלים. אל תיתנו להם להחזיר אותנו לעידן המדפים הריקים במסווה של דאגה לכיס שלכם. תחרות ושפע הם האינטרס של כולנו.

הכותבת היא מנכ"לית הלובי הציבורי האינטרס שלנו

זיו מאור

אין חדש תחת השמש

ארצות הברית עוד לא חגגה את שנתה ה־30, כשנטשה את שותפה הראשון למערכה צבאית. כדי להצליח מדינית, על ישראל לזהות את האינטרס האמריקני ולהבין שהשותפות איתנו תתקיים כל עוד זה משתלם להם

ב־27 באפריל 1805 הסתער ויליאם איטון, מדינאי ומצביא אמריקני, על העיר דארנה במזרח לוב של ימינו. הוא עמד בראש כוח שמנה עשרה אמריקנים וכמה אלפי ערבים יחפנים משבטי הסביבה. מטרת המבצע הייתה לסלול את דרכו של חמיד קרמאנלי לכס הסולטן בעיר טריפולי, שעליו ישב אחיו של חמיד, יוסוף. איטון וחמיד הצליחו לכבוש את דארנה. כשאיטון הניף את דגל הכוכבים והפסים בראש המגדל המשקיף על הנמל בעיר, הייתה זו הפעם הראשונה בהיסטוריה שבה הונף הדגל הזה על אדמה שמחוץ ליבשת אמריקה בעקבות ניצחון צבאי.

הסיפור הזה נראה מוזר: מה היה לארצות הברית, שעוד לא חגגה 30 שנה, לחפש במערכה במזרח התיכון? יש לכך תשובה טובה: הממלכות הערביות בחוף הדרומי של הים התיכון, שנקראו אז הארצות הברבריות, התקיימו בעיקר משוד ים ודמי חסות. הסולטנים היו שולחים את אוניותיהם ללכוד ולשדוד אוניות סוחר בריטיות, צרפתיות וספרדיות, ומבקשים סכומי עתק תמורת שחרור הימאים והסחורות. כשנולדה ארצות הברית ב־1776, ממלכות העולם הישן כבר הסדירו את דמי הפרוטקשן מול העריצים המוסלמים וקנו לאוניותיהן את הזכות לשוט בשקט בים התיכון. ארצות הברית הצעירה, שביקשה לסחור עם אירופה דרך נמלי הים התיכון, פגשה לראשונה את הפיראטיות המוסלמית כשכמה מאוניותיה נלקחו שלל, ומלחיהן שועבדו באכזריות.

הנשיא בתקופה הרלוונטית, תומס ג'פרסון, הצליח להגיע להסדר דמי חסות סביר עם שליטיהן של מרוקו, אלג'יר ותוניסיה. אבל יוסוף קרמאנלי, שליט טריפולי, היה חמדן יותר מכולם, ותג המחיר ההולך ועולה שלו הוליך את ג'פרסון למסקנה שאין מנוס ממלחמה.

הצי הצעיר של ארצות הברית ניסה לפתור את הבעיה באמצעות לוחמה ימית ונכשל. או אז הבריק איטון, שהכיר את האזור היטב, והציע לאתר את חמיד, אחיו של יוסוף, ממקום גלותו במצרים. ארצות הברית חתמה עם חמיד אמנה ולפיה יוענק לו סיוע צבאי שיאפשר לו לכבוש את טריפולי, ובתמורה הוא ישחרר ללא תנאים את כל השבויים האמריקנים שאחיו חטף, ויבטיח את ביטחון השיט בים התיכון. התוכנית הצבאית הייתה לצאת מאלכסנדריה, לחצות את הגבול למלכת טריפולי, לכבוש את דארנה ולאחריה להעפיל לטריפולי עצמה.

כאמור, המערכה על דארנה הייתה מוצלחת. למעשה, היא הייתה מוצלחת מדי. יוסוף הסולטן הזחוח איבד את זחיחותו, והבין שאין לו סיכוי מול כוח צבאי קרקעי המגובה על ידי ארצות הברית. הוא מיהר להיכנע, לשחרר את השבויים ולהבטיח לאמריקנים פחות או יותר את מה שאחיו הציע.

ברגע שהחדשות הללו הגיעו לפיקוד הימי של צבא ארצות הברית בים התיכון, ניתנה מיד ההוראה לאיטון לסגת מעמדותיו בדארנה ולמסור אותן לא לבן בריתו חמיד, אלא לאויב יוסוף. חמיד עוד הצליח לקבל מהאמריקנים פיצוי בדמות קצבת מחיה נדיבה, אבל אלפי החיילים שהלכו אחריו ואחרי איטון נשחטו במהרה על ידי נאמני יוסוף.

להפלגה המרתקת הזאת בזמן יש מסר מצמית לזמננו: הנאמנות האמריקנית היא טובה ומועילה, אבל היא תתקיים רק עד לנקודה שבה לאמריקנים יש אלטרנטיבה טובה יותר. הידידות עם ארצות הברית לעולם תהיה עטופה במלל נעים על שותפות ערכים. גם האמנה בין איטון לחמיד נפתחה בהצהרה על כך שהנצרות והאסלאם חולקות ערכים משותפים, על אחדות האל ועל הימנעות משפיכות דמים שלא לצורך. אבל מה שהחל בדארנה הוא סימן זיהוי של המדינאות האמריקנית עד ימינו: מקיאווליזם קר ובלתי מתחשב. ממדבריות טריפולי, דרך מנצ'וריה, הפיליפינים, קוריאה, אפגניסטן, ברלין, ניקרגואה ועוד, קשה לאתר בן ברית לארצות הברית שלא הרגיש נבגד בזמן מן הזמנים.

זו המציאות, ומותר לחוש מרירות אל מול הציניות המתחסדת הזאת. אבל אחרי שמחינו דמעה, כדאי להבין שהאמריקנים בעצם לא מצפים מאיתנו לשום דבר אחר. להפך, הם יודעים להעריך את מי שמזהה את מטרותיו, מכריז עליהן ומתעקש עליהן. אינטרסים מדיניים קלים לזיהוי וניתן לבסס עליהם הסכמים מדיניים. סנטימנטים רומנטיים הם בלתי צפויים ובלתי יציבים.

כשמביטים ממרחק הזמן על תולדות קרב דארנה, אפשר להבין היטב מה בעצם קרה בינינו לבין טראמפ באיראן, לבנון ועזה: אמריקנים רבים אוהבים אותנו, וגם טראמפ ורבים מאנשי צוותו מטפחים רגשות אהדה לישראל ולציונות. אבל לעולם יש לצפות שהאינטרס האמריקני יגבר.

המשימה שלנו, בכל אירוע מדיני, היא לזהות מה האינטרס האמיתי, הקר והציני של ארצות הברית (ובעצם גם של מדינות חזקות אחרות בזירה), ולעולם להניח שהבריתות יתקיימו אך ורק כל עוד הן משרתות את אותו האינטרס.

מאיר סיידלר

250 שנה להיווסדה של ארצות הברית - סיבה למסיבה

פרט לאינטרסים, הברית בין אמריקה לישראל מבוססת על אתוס משותף. אף כי אין ערובה שזה יימשך לנצח, לא צריך להספיד אותה בכל פעם שמשהו חורק

אינני חושב שיש מדינה על פני הגלובוס - חוץ ממדינת ישראל כמובן - שהייתי טורח לציין את יום הולדתה. בשורות הבאות אשתדל להסביר מדוע חגיגות במלאת 250 שנה להיווסדה של ארצות הברית של אמריקה ב־4 ביולי 1776, תאריך שחל בשבת זו, הן סיבה למסיבה גם עבורנו, עבור היהודים בכלל ועבור אזרחי ישראל בפרט.

ההתחלה של ההתיישבות האנגלוסקסית ביבשת אמריקה קדמה לייסוד ארצות הברית ביותר מ־150 שנה. כבר בהתחלה זו הייתה טמונה בשורה של התחדשות. לעולי הרגל (Pilgrim Fathers) - כך הם קראו לעצמם - שהגיעו על סיפון ה־Mayflower בסוף שנת 1620 לחופי צפון אמריקה, היה אידיאל אחד שהיה חשוב מכול: חופש דת. הם היו חלק מהכנסייה האנגליקנית באנגליה, אך ביקשו לעצמם חופש דת במנהגיהם, שהיו שונים משל שאר חברי הכנסייה. חופש זה לא ניתן להם במולדתם, והם החליטו להפליג לעבר אופקים חדשים, פשוטו כמשמעו, שבהם הם קיוו לעבוד את האל בדרכם הם, בלי תכתיבים של מוסד דתי עליון כלשהו. לא בכדי קראו מהגרים אלה לעצמם עולי רגל. הם היו אכן בתודעה של עולי רגל, אם כי עולי רגל מזן חדש: יעדי עליית הרגל שלהם לא היו אתרים מהעבר אלא מחוזות העתיד. השמועות על ארץ חדשה עם אפשרויות בלתי מוגבלות עשתה לה כנפיים, והם הפליגו אליה. מסופר שכאשר 102 עולי הרגל שעל ה־Mayflower ראו את חופי הארץ המובטחת, החוף המזרחי של יבשת אמריקה, הם אמרו מזמור ק', מזמור לתודה: "הודו לו ברכו שמו כי טוב ה' לעולם חסדו".

"עולים" אלה לאמריקה היו נוצרים, אבל היה בהם משהו חריג בנוף הנוצרי הידוע לנו מאותה תקופה: הם נצמדו לתנ"ך, או ל"ברית הישנה" כפי שהתנ"ך שלנו נקרא אצלם. ישו, שבו מתמקדת הברית החדשה, היה אומנם משיחם, אבל ההזדהות האישית שלהם הייתה עם דמויות תנ"כיות ובראשן האבות. זאת ועוד: אמריקה הייתה עבורם הארץ המובטחת, וחלוציותם דמתה בעיניהם לזו של שבטי ישראל בהגיעם לארץ כנען. נכון, גם לפני כן זיהו הנוצרים את עצמם כישראל החדשה (Novus Israel), אבל הזדהות זו באה לידי ביטוי רק בדבר אחד: בתפיסה התאולוגית שהם, הנוצרים, מהווים את ישראל החדשה - כלומר היא באה על חשבוננו, על חשבון עם ישראל הריאלי. מוקד הזדהותם של הצליינים עם עם ישראל היה שונה לחלוטין: הם הזדהו עם החלוציות ועם ההתיישבות בארץ המובטחת.

כל היסודות האלה היו שם לפני שיבשת אמריקה הצפונית התנתקה מאנגליה והכריזה, בשנת 1776, על עצמאות. בפילדלפיה צלצל אז פעמון החירות שעליו נחרט פסוק מספר ויקרא (לה, י) "וקראתם דרור בארץ".

אך מעבר לסמליות ולהזדהות של האמריקנים הנוצרים עם מוטיבים מהתנ"ך, האתוס האמריקני השפיע ישירות על המהגרים היהודים שהגיעו ליבשת אמריקה במשך הדורות. בארצות הברית של אמריקה היהודים לא היו צריכים להיאבק על שוויון זכויות כמו באירופה. לאמריקה לא היה עבר של גיטאות, גירושי יהודים, איסור מקצועות מסוימים, פוגרומים, עלילות דם ועוד כהנה ירושות מימי הביניים. אמריקה אף פעם לא חוותה את ימי הביניים, וממילא גם לא את דיכוי היהודים שאפיין תקופה זו. המהגרים היהודים החדשים הגיעו לארץ שחרטה על דגלה שוויון זכויות מלא לכול. אומנם באחדות מן המדינות באמריקה היו חוקים מפלים נגד יהודים, אך ברמה הפדרלית כל אפליה בשל השתייכות דתית הייתה אסורה. כתוצאה מכך במקומות מסוימים הייתה אומנם אפליה נגד היהודים בפועל, אך האתוס האמריקני היה, בלי קשר ליהודים, במקום אחר, במקום של חופש דת ומצפון לכולם, וממילא גם ליהודים. לא בכדי רבנים כה שונים כמו הרבי מלובביץ' והרב משה פיינשטיין כינו את אמריקה "מלכות של חסד".

מראשית קיומו של עם ישראל במצרים ועד לשואת יהודי אירופה, האינטראקציה בינינו לבין הגויים התאפיינה בעיקר בקונפליקט. היה לנו רע מולם, איתם, בתוכם. בתוך היסטוריה זו שלובים קטעים קצרים של שליט כזה או אחר שגמל לנו חסד או מנע מאיתנו נזק, אבל מדינה שהייתה טובה ליהודים כמו ארצות הברית של אמריקה עוד לא הייתה עלי אדמות, ועל כך עלינו לומר תודה. עם זאת, עלינו לזכור ש"חסד לאומים חטאת" (משלי יד, לד), ואין שום ערובה שזה יישאר כך לנצח. אך צעקות השבר שעולות מחוגים מסוימים הסוברים שאמריקה כבר מתהפכת עלינו הן מוגזמות ונטולות פרספקטיבה היסטורית. אירופה התהפכה עלינו בן רגע ועלולה להשלים את המהלך חיש מהר, כי היא הייתה מלכתחילה אנטישמית. באמריקה זה אחרת. יש שם כוחות חזקים, פנים־אמריקניים ולאו דווקא יהודיים, שהאתוס המשותף של ארצות הברית וישראל בוער בעצמותיהם. לא בגללנו, בגללם. השגריר של ארצות הברית בארץ והסנאטור לינדזי גרהאם, הידוע בהשפעתו הרבה על טראמפ, הם רק שניים מהם. לאנשים כמותם אין מקבילים בשום מקום בעולם, וגם זו תוצאה של ההיסטוריה האמריקנית.

אשר על כן, כל עוד האמריקנים יישארו נאמנים לאתוס יש בסיס לתקווה - למרות דמויות כמו ראש עיריית ניו יורק ממדאני ולמרות האווירה האנטי־ישראלית בקמפוסים אמריקניים מסוימים - שלא נשקפת סכנה אמיתית לברית בין אמריקה למדינת ישראל.

לתגובות: meirse@ariel.ac.il

לעינת וגיל חפר
מזל טוב להולדת הנכדה
בת לענבר וידידיה
קרימולובסקי
שתזכו לגדלה לתורה, לחופה ולמעשים טובים
בשבע

למוטי ועירית זינגרביץ'
מזל טוב לנישואי הבת
יעל עם דוד בטיטו
יהי רצון שיהא ביתם בניין עדי עד
בשבע

לליטל ונתי איזק
מזל טוב בהיכנס בנכם
אליה
לנועם עול מצוות
שתזכו לגדלו לתורה, לחופה ולמעשים טובים
בשבע



הכנס למורשת הרב יוסף קאפח זצ"ל

הכנס יתקיים
ביום ראשון
כ' תמוז תשפ"ו
(5 ביולי 2026)
בין השעות
20:30-17:00
בבית הכנסת ישורון
רח' המלך ג'ורג' 44
ירושלים

הרב עוז יעקב קאפח יצ"ו
חידושים ודיוקים בתורתו של סבא זצ"ל

הרב רביד הלל יצ"ו
תקנת נר של שבת במשנתו של מארי יוסף קאפח

פרופ' אליעזר שלוסברג יצ"ו
פרופ' אמריטוס, המחלקה לערבית באוניברסיטת בר-אילן
השלמת מפעלו של הרב קאפח ע"ה
להדרת פירושיו של ר' אברהם בן שלמה התימני
על נביאים ראשונים ואחרונים ועל ההפטריות

הרה"ג רצון ערוסי שליט"א
יו"ר מכון משה וארגון הליכות עם ישראל
מפניניו היקרות של מו"ר מהרי"ק זצ"ל

הציבור מוזמן, הכניסה חופשית
חניה בתשלום בחניון בית חי

תפילת ערבית

עיצוב וגרפיקה: נתנאל בן יעקב

בני עקיבא
רשת של חינוך

ברוך דיין האמת
בצער רב ובלב דואב,
אנו מודיעים על פטירתו של

ר' חיים פלטיאל לנדאו
בן יעקב יצחק ז"ל

ר' חיים פלטיאל שימש שנים רבות בתפקיד מנכ"ל ישיבת בני עקיבא השומרון
משתתפים בצער המשפחה ומחזקים את ידיה בשעה קשה זו.
מן השמים תנוחמו ולא תוסיפו לדאבה עוד

ראשי הישיבה — רמי"ם והצוות החינוכי





הילולת הצדיק

של הצדיק המקובל
רבי יצחק נבר"א זיע"א
פועל הישועות מעגור

יום ב' כ"א בתמוז

לקיום עליה לציון בבטחה ואחריות
להלן הסדרי ההילולא:



- החל מיום א' לא תותר כלל כניסת רכבים והולכי רגל למושב עגור, רק מסלול חדש עוקף מושב.
- הגעה מכביש 35 - בית גוברין, עד לחניון לפני מושב עגור שהוכשר במיוחד. כיכר מכביש 38 לכיוון שריגים - סגור לחלוטין.
- שאטלים משטחי החניונים, אל מתחם התפילה הסמוך לציון.
- עדיפות להתארגנות קבוצתית באוטובוסים וטנדרים.
- לעקוב אחר השילוט ולהישמע להוראות הסדרנים.
- טלפון לבירורים: 054-856-5050

יה"ר שיתקבלו תפילות בית ישראל באהבה ונזכה לביאת משיח צדקנו בב"א.

לזכות:
נחמן יקותיאל בן שמחה — ישראל בן רחל לאה
אהרן פישל בן רבקה נעמי — אילן בן רחל

MOUSSAIEFF

דמיונובע
להקשיב לאין סוף שבחוכי



אתם מתפקדים כצוות בבית.

אבל מתי לאחרונה נפגשתם באמת?

דמיונובע זוגי מאפשר מפגש של מהות במהות,
הקשר מתגלה מתחת לחליפות ההישרדות.

פתאום, הבית אינו רק מקום של מטלות אלא
מרחב של אהבה, נראות, נוכחות וקרבה אמיתית.

לפרטים: zug.novea@gmail.com

הרב תמיר גרנות

עם הנצח לא מפחד מדרך ארוכה - והאסלאם?

שנים רבות התגאינו ביכולתנו ללכת בדרך ארוכה מול העכשוויזם המערבי. אלא שכיום ניצב מולנו אויב אסלאמיסטי, שחושב במונחי דורות, וכדי לנצח אותו עלינו להיגמל מאשליית הניצחונות המיידיים ולחזור אל סוד הסבלנות היהודית

הסיסמה הידועה "עם הנצח לא מפחד מדרך ארוכה" מבטאת יסוד עמוק ברוח היהודית. היא קיבלה השראה מדברי מרן הרב אברהם יצחק הכהן קוק: "ואנחנו, כדרכנו שלא להתיירא מדרך ארוכה, הננו הולכים וסוללים לאיטנו את הדרך הזה אשר החילונו מימות עולם שלנו לסלול אותו" (אורות התחיה, ד). שנים רבות הלכנו עם המוטו הזה מול הנצרות והמערב: איננו מפחדים מתהליכים, איננו נבהלים מהזמן, ויש לנו סבלנות היסטורית - ולכן גם ננצח. המערב הוא תרבות של "עכשוויזם": מזון מהיר, טכנולוגיה מהירה, הישגים מהירים. התרבות הזאת מתחילה בעשו, שמוכן למכור את עתידו תמורת נזיד עדשים "עכשיו", ונמשכת באמונה הנוצרית שהמשיח שלה כבר הגיע, כדי שלא יהיה צורך להמתין עוד, כמו ביהדות.

ואולם מבלי משים התחלף האויב שלנו, וכיום ניצב מולנו אויב אסלאמיסטי שאף הוא איננו מפחד מדרך ארוכה. אי הבנה של האתגר החדש עלולה להיות עבורנו סכנה קיומית. כדי להבין זאת צריך להכיר את אויבינו, במיוחד את האחים המוסלמים (כחמאס), ואת איראן השיעית ושלוחותיה (כחיזבאללה). בשנת 2015 אמר עלי ח'אמנאי יימח שמו כי ישראל לא תתקיים בעוד 25 שנה, ומאז הוצב בטהרן שעון סמלי שסופר לאחור עד 2040. הנקודה המכרעת איננה רק האיום עצמו, אלא עצם צורת החשיבה: יעד אידאולוגי ארוך טווח, בן דור שלם, שמי שמכריז עליו אינו מצפה בהכרח לראותו בעיניו. זו איננה תודעה מערבית של קדנציה אחת, סבב בחירות או רווח מיידי; זו תודעה של מאבק דתי־היסטורי ממושך, סבלני, כמעט משיחי.

סבלנות זו מושרשת בשני מושגי מפתח של אמונת האסלאם הראשון הוא 'סַבְּר' - לא רק סבלנות במובן הרך, אלא לפי המסורת האסלאמית עמידה ממושכת, חוסן, כושר לשאת קושי ולא להישבר, לא להיבהל מדרך ארוכה. המושג השני שייך לעולם השיעי: 'אִנְתִזָאר' - ציפייה והמתנה להופעתו המחודשת של האימאם הנעלם, ה'מהדי' - המשיח של השיעים. לפי האמונה הזאת, האימאם ה־12, שנעלם בסוף המאה התשיעית, עתיד לשוב באחרית הימים. כשחברה חיה עם סַבְּר ועם אִנְתִזָאר, היא מסוגלת לספוג כישלונות וקורבנות, לחטוף מכות, ובכל זאת להמשיך. ישראל והמערב מתקשים להבין זאת. אנחנו שואלים: איך ייתכן שהאיראנים ושלוחיהם סופגים מכות מוות ועודם ממשיכים? אלא שזו בדיוק הנקודה - האסלאמיזם איננו עכשוויסטי, הוא חושב במונחי דורות. האיראנים רואים את עמידתם האיתנה במלחמה כניצחון דתי וכהוכחה משמיים לצדקת דרכם, כפי שכתוב בקוראן: "הו אלה אשר האמינו, היעזרו בסבלנות ובתפילה, אכן אללה עם הסבלניים" (סורת אל בקרה, 153).

עם ישראל חזר לארצו מכוח דבקותו בעיקר האמונה שניסח הרמב"ם: "אני מאמין באמונה שלמה בביאת המשיח ואף על פי שיתמהמה - עם כל זה אחכה לו", ובגרסתו הציונית: "עוד לא אבדה תקוותנו, התקווה בת שנות אלפיים". ה'אני מאמין' של הרמב"ם ו'התקווה' חולקות רעיון משותף: היכולת לצפות, להמתין, לשאת היסטוריה קשה, למודת סבל - באורך רוח. כדי לשרוד בארצו, כדי לבנותה ולהכריע את אויביו, עם ישראל חייב להחזיק היום באותה תכונה דתית של סבלנות ואמונה. בספרי 'על שפת הברית', היוצא לאור בימים אלה, אני מרחיב על הכשל המובנה בשיתוף הפעולה שלנו עם אמריקה של טראמפ, בגלל העיוורון ה'עכשוויסטי' שזלג לתפיסתה האסטרטגית.

נודה על האמת, גם אנחנו מערביים במידה לא קטנה, וגם בנו דבק העכשוויזם המערבי בגרסאותיו שונות, ומכל צדדי הקשת האידאולוגית: "שלום עכשיו" - כלומר נכונות לדמיין שהסכם מדיני מסוכן הוא שלום, רק כדי להשיג שקט רגעי - עכשיו. גם "משיח עכשיו" עלול להיות ויתור על תכונת הציפייה לישועה, במיוחד כשאמונה זו מבטאת חוסר סבלנות כלפי תהליכי תיקון רוחניים ורצון לדלג על הדרך. "חטופים עכשיו" הייתה סיסמה שוויתרה על הכרעה וניצחון, ומנגד: "ניצחון מוחלט עכשיו". ההכרזות הללו אינן רק טעות; הן יוצרות ייאוש, שחיקה ואובדן אמון. כשמוכרים לציבור תמונת ניצחון אינסטנט מדומיינת, ואז המציאות דופקת בדלת, החברה נחלשת. לכן האמת המורכבת, פקוחת העיניים - עדיפה!

חובת הזהירות המוטלת על רבנים, מנהיגי ציבור ומנהיגי המדינה גדולה מאוד. אסור להשלות את הציבור בדיבורי 'עכשיו' דמיוניים. אסור למכור שקט מדומה וניצחון אשלייתי. צריך לדבר אמת: על תהליכים, על שלבים, על התקדמות ונסיגה, על המחירים, ועל מאמץ מצטבר שיביא לשינוי עתידי. צריך לתת אמון בעם ישראל - שיש בו בינה, בגרות וסבלנות. עם הנצח חייב לדבר בשפה של דרך ארוכה. שפת אמת כזאת מחזקת אותנו; שפת אשליה עכשוויסטית מחלישה ומייאשת, בין כשהיא מתארת ניצחון מדומיין, ובין כשהיא מתארת שלום או שקט מדומיין.

לבסוף יצוין שיש הבדל עצום בין האמונה הסבלנית שלנו לזו של אויבינו. הסבלנות האסלאמיסטית כרוכה באהדת המוות ובשלילה של ערך החיים בעולם הזה. בשנות ה־80 שלח חומייני כ־40 אלף נערים להתפוצץ בשדות המוקשים כדי לנצח את עיראק. אנחנו גם אוהבים את החיים וגם יודעים את סוד האמונה והתקווה הסבלנית. אם נדע להחזיק יחד את שני היסודות - גם אורך רוח וגם אהבת חיים, גם סבלנות היסטורית וגם אחריות להווה - נהיה חזקים מן המערב שאין לו דרך ארוכה, וחזקים מן האסלאמיזם שיש לו דרך ארוכה אך אין בו אהבת חיים. זהו הדי־אן־איי היהודי: לא לוותר על העתיד, אבל גם לא לוותר על ההווה; לא להיבהל מן הדרך הארוכה, אבל גם לא לבגוד בחיים בשם העתיד. ובכוח השילוב הזה, בעזרת השם, ננצח.

הכותב הוא ראש ישיבת אורות שאול בתל אביב

חנן גפן

לבנון במערבולת הסכמים

מהסכם בשיר ג'ומאייל ועד היום, הניסיונות לעצב את לבנון מבחוץ קרסו לתוך שבר עדתי. נוכח האשליה הדיפלומטית של המערב, הסכם כפוי שלא ישנה את מאזן הכוחות בשטח עלול להצית את מלחמת האזרחים הבאה

מדינת לבנון ניצבת שוב במוקד של ניסיונות הסדרה בין־לאומיים, בניסיון לעצב מחדש את משוואת הכוחות במזרח התיכון. אלא שמי שעוקב אחר הדינמיקה הפנימית של ארץ הארזים מבין שכל ניסיון לכפות מציאות חדשה מבחוץ חייב להילמד מתוך הפרספקטיבה ההיסטורית של המדינה המשוסעת, ובראש ובראשונה מניסיונות העבר של ישראל לייצר בה בריתות.

הניסיון המשמעותי ביותר של ישראל לעצב את המציאות הלבנונית התרחש במהלך מלחמת לבנון הראשונה. התקווה הגדולה נתלתה בנשיא הנבחר, בשיר ג'ומאייל, מנהיג נוצרי כריזמטי שראה בישראל שותפה אסטרטגית לסילוק ההשפעה הפלשתינית והסורית מארצו. אלא שתקוות אלו נגדעו באבחה אחת עם הירצחו של בשיר בספטמבר 1982, טרם הספיק להוביל מהלך מדיני רשמי.

בעקבות הרצח, ותחת צילו הכבד, נחתם ב־17 במאי 1983 הסכם שלום רשמי עם לבנון, הפעם תחת הנהגתו של אחיו, אמין ג'ומאייל. ההסכם קבע את סיום מצב המלחמה בין המדינות והכרה בריבונות הלבנונית, וכלל נספחים ביטחוניים שנועדו להבטיח שישראל לא תותקף משטח לבנון בתמורה לנסיגת צה"ל. המציאות, כפי שאנו יודעים, טפחה על פנינו: ההסכם עורר זעם סורי ומוסלמי עז, לבנון נכנעה ללחצים מדמשק, וההסכם בוטל פחות משנה לאחר מכן, מה שהותיר את ישראל לשקוע בבוץ הלבנוני ללא תמורה מדינית.

הסכם טאיף (1989), שנועד לשים קץ ל־15 שנות מלחמת אזרחים עקובה מדם, הוא אולי הדוגמה המובהקת ביותר למערבולת ההסכמים הלבנונית. ההסכם אומנם הצליח לעצור את שפיכות הדמים המיידית באמצעות חלוקה מחדש של עוגת השלטון - צמצום סמכויות הנשיא הנוצרי־מרוני לטובת ראש הממשלה הסוני והענקת ייצוג שוויוני (50:50) בפרלמנט - אך זרע את זרעי הפורענות של העשורים הבאים. תוצאתו ההרסנית ביותר הייתה ההחלטה על פירוק המיליציות מנשקן תוך החרגה דה־פקטו של חיזבאללה שהורשה לשמור על ארסנל הנשק שלו תחת האצטלה של התנגדות לישראל. בכך הסכם טאיף קיבע את חולשתה המבנית של לבנון והעניק הכשר חוקי למודל של "מדינה בתוך מדינה".

המדיניות האמריקנית מציגה פיצול אישיות אסטרטגי של ממש. מצד אחד, משרד החוץ האמריקני פעל במרץ לדחוף ולכנס את נציגי ממשלת לבנון ונציגי ישראל כדי לחתום על הסכם. ליבת המהלך הזה שאפתנית וכוללת הכרה הדדית בין לבנון לישראל, לצד הכרזה דרמטית כי כל הנשק בלבנון יהיה מעתה אך ורק בידי המדינה הריבונית. הדגש של משרד החוץ האמריקני היה ברור: פירוק מוחלט של חיזבאללה מנשקו, צעד שרק אחריו תשלים ישראל את נסיגת כוחותיה משטחי דרום לבנון.

אלא שבה בעת הסכים סגן נשיא ארצות הברית למהלך הפוך בתכלית: להכניס אל תוך מסגרת הסכם ז'נבה תביעה אירנית מובהקת: לשמר את חיזבאללה ככוח לגיטימי ולאתגר את ממשלת לבנון. על פי המתווה שהתקבל, תוקם ועדה בין־לאומית שתפקידה להביא לכפיית הפסקת אש ולנסיגה ישראלית. בכך מבטלים את ההכרה בממשלת לבנון, מכניסים את איראן כגורם משפיע במתרחש בלבנון ומכירים בחיזבאללה חמוש כגורם לבנוני לגיטימי.

אחת מהנחות היסוד של האמריקאים היא כי סיוע מאסיבי לצבא לבנון - הכולל תקציבים, אמצעי לחימה, הכשרה מקצועית ופיקוח - יאפשר לו לאכוף את הריבונות ולפרק את חיזבאללה מנשקו. אולם זהו חלום באספמיה. צבא לבנון בנוי על אותו מאזן עדתי עדין ושברירי שעליו בנויה המדינה כולה. שורותיו מלאות בחיילים וקצינים שיעים שרבים מהם רואים בחיזבאללה כוח התנגדות לגיטימי. הבעיה של צבא לבנון אינה מחסור בנשק או באימונים, אלא היעדר לגיטימציה פוליטית ורצון לאומי לצאת למלחמת חורמה נגד ארגון הטרור החזק במדינה. סיוע אמריקני יכול לשפר את יכולות השיטור של הצבא, אך הוא לא יעניק לו את עמוד השדרה הפוליטי הנדרש כדי לעמוד מול כוח האש של יורשי נסראללה.

כיום, השאלה שעומדת על הפרק היא האם דרישה בין־לאומית מעשית (ולא רק הצהרתית) לפירוק חיזבאללה מנשקו תצית מחדש את אש מלחמת האזרחים. חיזבאללה כבר הוכיח בעבר שכאשר נשקו או עצמאותו מאוימים, הוא אינו מהסס להפנות את קני הרובים כלפי פנים. גם בקרב הנוצרים והסונים גוברת התסיסה, ואם ירגישו גיבוי בין־לאומי אמיתי, ייתכן שגם הם לא ישבו בחיבוק ידיים. כללו של דבר: הסכם כפוי שלא ישנה את מאזן הכוחות הפיזי בשטח, ועלול להתברר לא כסוף הסכסוך הישראלי־לבנוני אלא כירידת הפתיחה למלחמת האזרחים הלבנונית השנייה.

סינדרום מערבולת ההסכמים, שבו שוקעת לבנון פעם אחר פעם, מעורר שאלות קשות ונוקבות על ערכו האמיתי של המסמך שנחתם בוושינגטון. האם ניסיון האכיפה שלו לא יוביל במקום לשלום למלחמת אזרחים נוספת בלבנון? המכשול הגדול והעמוק ביותר שניצב בפני ייצוב המצב הפנים־לבנוני היה ונותר המבנה העדתי השברירי של המדינה, אשר מונע כל הסכמה לאומית רחבה ומקדש נאמנויות מגזריות על פני ריבונות. השאלה שרק מגידי עתידות יודעים לענות עליה היא אם החלשתו של חיזבאללה ונטרול שיטתי של יכולותיו הצבאיות יסמנו את קו השבר שיאפשר סוף סוף התקדמות היסטורית לעבר מדינה מתפקדת, או שמא הריק שייווצר ישאב את ארץ הארזים שוב אל תוך הכאוס.

הכותב הוא תת־אלוף במילואים, לשעבר מפקד 8200

בס"ד

ביום ב' באב תשפ"ו ימלאו 20 שנים להרצחו של הקדוש דניאל מאיר יעקובי הי"ד

נפקוד את קברו ביום חמישי, ב' באב (16.7.2026) בשעה 17:45 בבית העלמין סגולה בפתח תקווה.

תפילת מנחה ואזכרה בביתינו ביקיר בשעה 19:00



אקטואלי | מאיר פריאנטה

כמה אתם באמת יודעים?

שאלות אקטואליה וידע כללי

1. איזו נבחרת אפריקנית עלתה השבוע לראשונה בתולדותיה לשלב הנוקאאוט במונדיאל, אחרי ניצחון על קוראסאו?
2. איזה שחקן NBA עבר בטרייד לפורטלנד טריילבלייזרס, הקבוצה שבה משחק דני אבדיה?
3. איזו ראשת עיר לשעבר הודיעה השבוע על כניסה לפוליטיקה הארצית לקראת הבחירות?
4. באיזה נושא ייצג ד"ר יעקב בן־שמש את הממשלה בבג"ץ?
5. באיזה חבל ארץ אמר השבוע סמוטריץ' שמינהלת ההתיישבות ערוכה להקים שלושה יישובים חדשים?
6. באיזה כפר בדרום לבנון השמיד צה"ל מנהרת ענק של חיזבאללה, בפיצוץ שהורגש גם בצפון הארץ?
7. מהו התנאי שהוצג בהקשר להסכם ישראל־לבנון ולנסיגה ישראלית מדרום לבנון?
8. איזה חיל עמד במרכז משבר גיוס של בני ישיבות ההסדר, בעקבות פיילוט שילוב לוחמות?
9. באיזו תופעת פשיעה נועדה להילחם הקרן בהיקף עשרות מיליוני שקלים, שאישרה הממשלה השבוע לפיצוי בעלי עסקים וחקלאים שנפגעו?
10. באיזה סעיף הואשמה רעות בן חיים, ממייסדות "צו 9", בעקבות חסימת משאיות הסיוע לעזה?
11. איזה קו רכבת היסטורי, שנחנך בשנת 1892, חיבר בין עיר הנמל יפו לירושלים?
12. מהו היישוב היהודי הראשון שהוקם בנגב בעת החדשה, בשנת 1911?
13. מהו האי הגדול ביותר בים התיכון?
14. איזה מיצר מחבר בין הים התיכון לאוקיינוס האטלנטי?
15. באיזו מהירות נעים גלי רדיו בריק?

התשובות בתחתית העמוד ▼

הצלחתם לענות?

האתגר האמיתי באתר - כנסו!

בשבע אונליין

BE7.CO.IL

או סרקו:

1. מוח 2. ג'ו ביידן 3. לאה גולדין 4. שוטו דלף 5. צפון 6. 30 ק"מ 7. פיגוד העורף 8. חוק הגיוס 9. פרסומת / חומרי ניקוי 10. הפלה 11. מסילת ישראל–ירושלים 12. רחובות 13. קרתים 14. גיברלטר 15. 299,792 קילומטר לשנייה

אריק בלומברג

הימין שנלחם בעצמו - מתי נשכיל ללמוד מטעויות העבר?

שוב אנו עדים ל"אלטרנטיבות ימניות" מהסוג שחווינו בעבר. הפעם הפרזנטור הוא הרמטכ"ל הכושל לשעבר אייזנקוט שמנסה למצב את עצמו כביטחוניסט

היסטוריית הימין הטהרני רוויה ברגעי רצון להעניש את המחנה הלאומי מבפנים, שהובילו מצביעי ימין מסורתיים להעניק את קולם למפלגות בעלות אג'נדה שמאלית, עטופות באצטלה של ימין לאומי. פעם אחר פעם בחירתם יצרה אפקט פרפר פוליטי־מדיני שהוביל לאפקט ביטחוני הרסני: מהסכמי אוסלו דרך הבריחה מלבנון ועד הגירוש מגוש קטיף, שזרע את זרעי הפורענות שהבשילו לבסוף בטבח 7 באוקטובר.

ערב בחירות 1992 פרשו מפלגות מולדת, צומת והתחיה ממשלת שמיר בשל השתתפותו בשיחות מדריד. שמיר ויתר באותה עת על ערבויות עתק אמריקניות בסך כ־10 מיליארד דולר כדי שלא יצטרך לשלם לאמריקאים בתמורה בוויתורים מדיניים לפלשתינים, וזאת בשעה שישראל התמודדה עם משבר כלכלי מהקשים בתולדותיה, כאשר היא קולטת יותר ממיליון עולים מברית המועצות. למרות זאת סומן שמיר כ"לא מספיק ימני" והסוף ידוע: התחיה לא עברה את אחוז החסימה וממשלת רבין, מרצ, ש"ס והערבים יצאה לדרך.

אחת הסיסמאות של רבין ב־1992 הייתה "ביטחון, שלום ושגשוג". אך מיד עם כניסתו לתפקיד, ממלא מקומו פרס ומפלגת מרצ החלו בהפעלת לחץ ציבורי ופוליטי כדי לאפשר לערפאת המוחלש והלא רלוונטי לשוב מגלות בטוניס בליווי אלפי מחבלים שיאיישו את מנגנוני הביטחון הפלשתיניים לעתיד. לאחר פרישת ש"ס נשענה הממשלה על תמיכת של המפלגות הערביות מבחוץ, וקידמה באמצעותן את המשך הנסיגות במסגרת הסכמי אוסלו ב'. רבין אומנם חזר והדגיש במהלך מערכת הבחירות כי "מי שיעלה על הדעת לרדת מרמת הגולן, יפקיר, יפקיר את ביטחון ישראל", ולכן הציבור שבחר בו לא העלה על דעתו שבתוך פחות משנתיים מהבטחת הבחירות, ממשלתו תנהל משא ומתן אינטנסיבי על נסיגה מלאה מהגולן. רק התעקשותו של אסד האב שהגבול יעבור במימי הכינרת הפילה למזלנו את המשא ומתן בישורתו הסופית.

האם לקחי אוסלו וגל הטרור האכזרי בעקבותיהם נצרבו מספיק חזק בתודעת הימין? בוודאי שלא. בבחירות 99' היה זה ראש הממשלה נתניהו שנכנס למשבצת השמאלן התורן, הפעם היו אלו מולדת והאיחוד הלאומי בראשות בני בגין (שישב לאחר מכן בממשלת השינוי האחרונה עם רע"מ, מרצ ומפלגת העבודה), שנתניהו לא היה מספיק ימני בעיניהם. המפלגות הללו ביקשו להענישו על נכונותו להעביר שטחים מוגבלים ביהודה ושומרון. והתוצאה? עליית אהוד ברק לשלטון, שמיד עם בחירתו החל בדיונים קדחתניים על חלוקת ירושלים והקמת מדינה פלשתינית, לצד נכונות לנסיגה מלאה מרמת הגולן, ובמקביל לבריחה החד־צדדית מלבנון שהניחה את היסודות לחטיפת אהוד גולדווסר ואלדד רגב שהציתה את מלחמת לבנון השנייה.

גם כעת אנו עדים לאותן "אלטרנטיבות ימניות" כאשר מצביעי ימין מסורתיים משכנעים את עצמם שגם ממשלת מרכז־שמאל עתידית תישאר בגבולות הקונצנזוס הלאומי המוכר. בדומה לרבין, הפעם זהו גדי אייזנקוט שמנסה למצב עצמו כסמן הביטחוניסטי בממשלת השינוי העתידית. אותו אייזנקוט שתמך כבר בחודשי המלחמה הראשונים בעסקת חטופים של נסיגה מלאה מעזה, עצירת המלחמה ושחרור גורף של אלפי האסירים הביטחוניים מבתי הסוהר. אותו אייזנקוט שסגר חטיבות שלמות בצה"ל במסגרת תוכנית גדעון, והדגיש שישראל תצטרך לקבל מציאות של אירן גרעינית. אייזנקוט, שזכה השבוע לתמיכה פומבית של איש השמאל הקיצוני אורי זכי, התגאה לאחרונה בהצבעתו המסורתית למפלגת העבודה, ותועד כשהוא ויועציו מתחבטים בשאלה "כיצד צריך לפעול כדי שאנשים יחשבו שאני איש ימין".

בריאיון אחר הבהיר אייזנקוט שלא יהסס להקים ממשלת מיעוט בתמיכת המפלגות הערביות. כך גם במהלך כהונתו כרמטכ"ל, הצדיק את העברת הכסף הקטארי לחמאס: "הכסף מאזן את המתיחות בדרום. לא מדובר בפרוטקשן, אלא במימוש אינטרס ישראלי להנעת הכלכלה בעזה". בכנס ביטחון אחר סיפר כיצד ביום השני למלחמת לבנון השנייה, סירב כקצין מבצעי ראשי לאשר את חיסולו של חסן נסראללה. "קיבלתי מידע שאפשר בהיתכנות גבוהה לסכל את נסראללה, אבל השאלה בכלל לא עלתה בגלל נוכחים בלתי מעורבים שנכחו בבניין, זה מעיד על המוסריות שלנו".

בריאיון אחר הבהיר אייזנקוט שלא יהסס להקים ממשלת מיעוט בתמיכת המפלגות הערביות. כך גם במהלך כהונתו כרמטכ"ל, הצדיק את העברת הכסף הקטארי לחמאס: "הכסף מאזן את המתיחות בדרום. לא מדובר בפרוטקשן, אלא במימוש אינטרס ישראלי להנעת הכלכלה בעזה". בכנס ביטחון אחר סיפר כיצד ביום השני למלחמת לבנון השנייה, סירב כקצין מבצעי ראשי לאשר את חיסולו של חסן נסראללה. "קיבלתי מידע שאפשר בהיתכנות גבוהה לסכל את נסראללה, אבל השאלה בכלל לא עלתה בגלל נוכחים בלתי מעורבים שנכחו בבניין, זה מעיד על המוסריות שלנו".

על ביקורת שהשמיעו תלמידי תיכון על הוראות הפתיחה באש המחמירות שהנהיג ביהודה ושומרון השיב: "אנחנו לא פועלים לפי סיסמאות כמו 'הבא להורגך השכם להורגו'. לא הייתי רוצה שחייל ירוקן מחסנית על נערה עם סכין או מספריים".

גם גורמים פוליטיים בכירים מקרב השותפות העתידיות של אייזנקוט מקדמים עמדות פוסט־לאומיות. חלקם קובעים שמנסור עבאס הוא "שותף ציוני", וחלקם מבטיחים לסגור ישיבות הסדר ומכינות, לקדם סדנאות חינוך מחדש, לסגור ערוצי תקשורת, לבצע טיהורי מינויי בכירים כזיני וגופמן ולהקפיא את תקציבי הפיתוח ביו"ש. זאת בנוסף לביצור שליטתו האבסולוטית של האגף האקטיביסטי במערכת המשפט באמצעות עשרה מינויים צפויים בבית המשפט העליון בקדנציה הבאה, שימונו בצלמם ובדמותם של יצחק עמית ודפנה ברק־ארז.

השאלה היא האם המחנה הלאומי מוכן לחזור שוב על טעויות העבר: הפלת שלטון ימין בידי גוש ימין, דווקא בצומת אידאולוגי חשוב כל כך. על כף המאזניים עומדות הכרעות היסטוריות שצפויות לעצב את פני המדינה היהודית לדורות הבאים, ואל לנו לחזור על אותן הטעויות והחלטות חסרות אחריות מהעבר שרודפות אותנו מאז ועד היום.

הכותב הוא יועץ אסטרטגיה ותקשורת

הרב אייל ורד

בדרכו של שמיר

מנהיג הלח"י יצחק שמיר היה "ימין על מלא", אך בשעת חירום הקים ממשלות אחדות. במציאות של מבוי סתום גושי כיום, מורשתו מזכירה שאחדות אינה התרפסות - היא כלי אסטרטגי חיוני לניצחון

בי' בתמוז חל יום הפטירה של ראש הממשלה יצחק שמיר. מי שהיה מנהיג הלח"י לאחר רציחת אברהם שטרן (יאיר). דומה שמעולם לא היה ראש ממשלה מסור לארץ ישראל כמוהו. איש עקרונות נקי כפיים, צנוע בהליכותיו האישיות - ומסור כל כולו לרעיון המדינה היהודית על פני כל שטחי ארצנו. היום היו קוראים לזה ימין על מלא.

אך דווקא ראש הממשלה הזה ייזכר בעיקר בשל העובדה שבחר פעמיים (!) להקים ממשלת אחדות רחבה. כך בבחירות של 84'. שם זה נעשה גם בגלל תוצאת תיקו פוליטית שלא אפשרה לאף צד להקים ממשלה לבד. אך משום מה לא עלתה אז בדעתם האפשרות שעולה היום חדשות לבקרים, ללכת לעוד מערכת בחירות ועוד אחת. כך גם בבחירות 88', כאשר הייתה לראש הממשלה שמיר ממשלת ימין צרה. הוא כבר הקים אותה, ואז פנה והקים שוב ממשלת אחדות, ממשלה שאותה פירק שמעון פרס בשנת 90' במה שידוע בשם 'התרגיל המסריח'.

יצחק שמיר, שכאמור לא היה ראש ממשלה ימני ממנו, הבין את מה שאנחנו שכחנו. כשישראל מתמודדת עם קשיים הנוגעים לעצם קיומה, אין תחליף לממשלת אחדות. בשנות ה־80 ישראל התמודדה עם משבר כלכלי חמור שאיים למוטט את כלכלת המדינה ולהביאה לפשיטת רגל. רק שילוב זרועות של הסתדרות, הממשלה והמעסיקים הביא לתוכנית החבילה הראשונה, ואז השנייה, ואז לתוכנית הייצוב הכלכלית. צעדים דרסטיים נעשו - צעדים שלא היו יכולים להיעשות במעמד צד אחד.

הצעדים הללו הקימו את המשק על רגליו והביאו את כלכלת ישראל במצב תקין אל הישועה שחיכתה מעבר לפינה - אך איש לא ידע לחזות אותה - העלייה הגדולה מברית המועצות, וכן תחילת עידן ההייטק. לא היינו זוכים ליהנות מפירותיהם אם המשק היה קורס אל תוך עצמו, כמו שהיה צפוי. את הייצוב במצב החירום הזה הייתה יכולה רק ממשלת אחדות לעשות. יצחק שמיר הימני הבין זאת היטב.

ישראל באותם ימים הייתה גם שסועה בשל המלחמה בלבנון. מלחמה מוצדקת שהתגלגלה לשהות מורכבת בעומק המדינה השכנה. הקמת אזור הביטחון, יחד עם נסיגה מעומק שטח לבנון, היו גם הן ממעשיה של ממשלת האחדות הראשונה. הממשלות הללו כיבדו הסכמים. תפקיד ראש הממשלה עבר מפרס לשמיר. היה אמון והיה כבוד למה שחתמו עליו. כי כאמור - המצב היה כזה שרק שילוב כוחות היה יכול להביא לתוצאות הרצויות.

יצחק שמיר חזר פעמיים על העדפתו בממשלת אחדות, כי הוא היה קודם כול ראש ממשלה של עם ישראל כולו, לפני שהוא היה ראש תנועת הליכוד ואיש ארץ ישראל השלמה. והוא ידע גם להוביל ממשלות אחדות, וגם לשמור על ארץ ישראל. המילה אחדות נתפסת היום כמין מילה רופסת המביעה חולשה. או רצון להתנחמדות. במקומה יש מילים אחרות, חזקות יותר. גוש הימין מול גוש השינוי למשל. המבנה הגושי הזה מעמיד בפנינו שלוש אפשרויות לאחר הבחירות, שכל אחת גרועה מחברתה.

הראשונה - ממשלת מיעוט הנשענת על תמיכה או הימנעות ערבית מבחוץ. אין די מילים לתאר את החומרה של מעשה כזה ואת אש להבת המחלוקת שהוא ידליק בעם, ובצדק. השנייה - ממשלת ימין צרה שנשענת על מפלגות חרדיות שמתעקשות לא לקחת חלק בחובת השירות, ולקבל תוך כדי כך החלטות של חיים ומוות שאינן נוגעות להם אלא רק לציבור המשרתים. האפשרות השלישית היא מה שמראים רוב הסקרים כרגע - מין תיקו משתק שיוביל לבחירות חוזרות ונשנות, בבזבוז אדיר של כספי מדינה והחלשת ישראל מכל בחינה.

כל זאת בעוד מורשת יצחק שמיר קוראת לנו ללכת על הפתרון הפשוט המונח מול עינינו, שאנו מתעקשים לא לראותו: ממשלת אחדות שתורכב משתי המפלגות הגדולות - נכון להיום זה הליכוד וישר - וסביבן שאר המפלגות המקבלות השפעה לפי גודלן היחסי. ממשלה כזו תוכל לעשות שלושה דברים קריטיים: לחוקק את חוק יסוד החקיקה בהסכמה רחבה. יש הצעות רבות שגובשו שגם אנשי ימין יכולים לחיות איתן היטב. להקים ועדת חקירה - ואולי שתיים: אחת ממלכתית, לחקירה של 24 השעות שקדמו לשבעה באוקטובר, והשנייה ציבורית, שתחקור את כל תפיסת הביטחון של ישראל מאוסלו צפונה, בדגש על הנסיגה מלבנון ועל ההתנתקות. הדבר השלישי הוא חוק גיוס אמין וסביר שמגייס את כל מי שלא לומד בשלב ראשון, תוך כדי הקמת מסגרות חרדיות אמינות וטובות שניתן להתגייס אליהן ללא חשש. אציין בהקשר זה שהפעם האחרונה שבה הציבור החרדי זז מעמדתו הייתה כאשר הוא לא היה בקואליציה ושר האוצר נתניהו קיצץ דרסטית בקצבאות, דבר שהוביל ליציאה מסיבית של נשות המגזר החרדי לעבודה. על פניו נראה שגם השינוי הבא בחברה החרדית יוכל להתרחש רק כשהם שותפים לו מבחוץ.

אין לנו ברירה. ויש לנו הרבה ממי ללמוד - יצחק שמיר, איש הימין וארץ ישראל, שלא סטה כחוט השערה מדרכו ומאמונתו, ודווקא בשל כך הוא השאיר לנו מורשת של אחדות בזמנים קריטיים. הגיע זמן האחדות.

הכותב הוא רב קהילת יחדיו בפתח תקווה

לעידית ועמנואל שילה
מזל טוב להולדת הנכדה
בת למוריה וניסים שפנגנטל
שתזכו לגדלה לתורה,
לחופה ולמעשים טובים
בשבע

לאושרת ושי אלון
מזל טוב
להולדת הנכד
שתזכו לגדלו לתורה,
לחופה ולמעשים טובים
בשבע

הרב יאיר פרנק

איש אשר רוח בו

על רקע רוחות הבחירות, פרשת השבוע מזכירה לנו שמנהיגות אמיתית אינה נמדדת רק בחזון או ביכולת ביצוע, אלא בהקשבה עמוקה ובמסוגלות הייחודית "להלוך כנגד רוחו של כל אחד ואחד"

בשעה שרוחות של בחירות מתקרבות אלינו, עלינו להתבונן ולשאול מה טיבה של המנהיגות שאנחנו מבקשים. בפרשתנו אנו קוראים על בחירת יהושע כמנהיג, לאחר משה. משה עצמו ניגש אל ה' ומבקש: "יפקוד ה' אלוקי הרוחות לכל בשר איש על העדה. אשר יצא לפניהם ואשר יבוא לפניהם ואשר יוציאם ואשר יביאם ולא תהיה עדת ה' כצאן אשר אין להם רועה". תשובת ה': "קח לך את יהושע בן נון איש אשר רוח בו וסמכת את ידך עליו".

וכי באמת עלה על דעת משה שהקדוש ברוך הוא לא ימנה מנהיג במקומו, עד כדי שהוא חרד - "ולא תהיה עדת ה' כצאן אשר אין להם רועה"? מה משמעות התכונה המרכזית שבחר ה' לציין על יהושע, "איש אשר רוח בו"? האם יש לתכונה זו קשר ללשון בקשת משה - "יפקוד ה' אלוקי הרוחות"?

רש"י מביא מדרש חז"ל העונה על שלוש השאלות כאחת: "'אלוקי הרוחות' - למה נאמר? אמר לפניו: ריבונו של עולם, גלוי וידוע לפניך דעתו של כל אחד ואחד ואינן דומין זה לזה, מנה עליהם מנהיג שיהא סובל כל אחד ואחד לפי דעתו... 'אשר רוח בו' - כאשר שאלת שיוכל להלוך כנגד רוחו של כל אחד ואחד".

קשר עמוק לעם

בוודאי ידע משה שתבוא הנהגה אחריו, אך הוא היה חרד על איכותה ועל יכולתה להנהיג את העם במובן העמוק של המושג הנהגה. את הדגש שם משה על היכולת להנהיג עם הכולל בתוכו דעות והרגשות מגוונים כל כך. מיוחד היה משה, גדול הנביאים, העניו מכל האדם, שאכן כלל בתוכו את כל נשמות עם ישראל. וכך ביאר האור החיים הקדוש, שהשבוע חל יום פטירתו: "שאמרו ז"ל שהיה שורש כל הנשמות של דור המדבר בסוד אומרו 'משה עמו'". אך לקראת מותו, חרד משה - מי הוא זה שיוכל לעמוד בכך?

יש לדעת, מנהיגות אינה רק יכולת ביצועית־מעשית, ואינה רק היכולת לתת ולהציב לעם חזון ודרכי פעולה למימושו. כל אלו חשובים ונצרכים, אך הם לא הבסיס. בראש ובראשונה מנהיגות אמיתית מושתתת על קשר עמוק לעם. לולא כן, המנהיג לא יוכל להנהיג באמת. העם לא ישמע לו, והוא גם לא ידע אלו כוחות טמונים בעם, ומה ממילא החזון האמיתי המתאים לו ומהן הדרכים להנהיגו.

זאת המשמעות של המילים "אשר יצא לפניהם ואשר יבוא לפניהם ואשר יוציאם ואשר יביאם": "שיהיה טבעו שווה בתכונה לכל העדה, שיסכים הוא למה שיאמרו הם, ויסכימו הם למה שיאמר הוא להם, והוא אומרו אשר יצא לפניהם פירוש שיהיה לו הרצון בהם, 'ואשר יוציאם' וגו' - שיהיה להם הרצון כמוהו לצאת ולבוא עמו" (אור החיים, שם). מנהיגות נבנית מתוך אמון הדדי, ששורשו כאמור בקשר פנימי. המנהיג מאמין וחי את תכונות עמו, והעם עצמו, כמים הפנים לפנים, מאמין במנהיג וחש שההנהגה קשובה ומתאימה לו.

> בראש ובראשונה מנהיגות אמיתית היא קשר עמוק לעם. לולא כן, המנהיג לא יוכל להנהיג באמת. העם לא ישמע לו, והוא גם לא ידע אילו כוחות טמונים בעם, וממילא מה החזון האמיתי המתאים לו ומהן הדרכים להנהיגו

ההרמוניה של נשמת האומה

האתגר הזה קשה שבעתיים, כאשר בתוך העם עצמו יש גוונים וקולות שונים, כאמור לעיל. המנהיגות נדרשת להכיל בתוכה הבנה וקשר לזרמים רבים ושונים זה מזה. מנהיג הוא מעין מנצח על תזמורת. לולא הנהגתו, הקולות השונים בעם יסתרו זה את ה, ותיווצר בוקה ומבולקה, רעש וזיוף. המנצח יודע את תכונתו המיוחדת של כל נגן וכלי, את הגוון המיוחד שהוא מוסיף ליצירה. ראשית לכול, הוא נדרש לכוון ולאמן את הנגנים כל אחד בפני עצמו. אולם עיקר מנהיגותו נבחנת ביכולתו לבנות מכל הנגנים והכלים השונים יצירה אחת הרמונית ושלמה. ההרמוניה נבנית דווקא מתוך נתינת המקום והאמון שיש למנהיג בכל אחד, שמוקרנת לאמון שנותן כל אחד בחברו. כל אחד מבין שהוא חלק מיצירה אחת שנבנית בעזרת כולם.

למרות תכונות כלליות אלו, בוודאי יש סגנונות שונים בין מנהיגים. בהקשר למשה ויהושע אמרו חז"ל: "פני משה כפני חמה ופני יהושע כפני לבנה" (ספרי במדבר קמ). האור החיים הקדוש ביאר שההתקשרות של משה לעם הייתה במדרגת הנשמה, ואילו אצל יהושע במדרגת הרוח: "אתה ישנך שורש כל הנשמות, והוא ישנו בבחינת הרוח, והוא אומרו 'אשר רוח בו', פירוש שורש כל רוחות הדור ההוא, וציווה ה' לסמוך ידו להעיר לרוח מהות הנשמה שבמשה".

נמצאנו למדים שהגוון של ההתקשרות הפנימית של המנהיג אל הדור שונה. אפשר לבאר את פנימיות הדברים בכמה אופנים, אך באופן כללי אפשר לומר שמשה רבנו כלל בתוכו את כל נשמות ישראל, ומתוך כך היה משפיע ומלמדם תורה. יהושע הוא במדרגה פחותה יותר, אך דווקא היא איפשרה והצריכה אותו להנהגה יותר קשובה באופן גלוי לכל אחד ואחד, כלבנה. הבדל זה מסביר ומבליט עוד יותר את שבחו של יהושע שיכול היה "להלוך כנגד רוחו של כל אחד ואחד".

המנהיג השלם שאנו מצפים לבואו הוא מלך המשיח, שעליו אמר הנביא ירמיהו: "רוח אפינו משיח ה'" (איכה ד, כ). ביאר מרן הרב קוק זצ"ל: "רוח אפינו משיח ד', זהו גבורתו הדר גודלו, איננו מבחוץ לנו, רוח אפינו הוא, את ד' אלוקינו ודוד מלכנו נבקש, אל ה' ואל טובו נפחד, את האני שלנו נבקש, את עצמנו נבקש ונמצא" (אורות הקודש ג, עמ' קמא). ■

הכותב הוא רב היישוב עמונה־עמיחי

שאל את הרב

בשיתוף: Yeshiva.org.il

סיום סדר או ש"ס משניות

שאלה: כבר כמה שנים אני לומד משנה יומית על פי לוח המשנה היומית (שתי משניות ליום). בשנה שעברה נפטר אבי ע"ה, לכן הפסקתי ללמוד את המשנה היומית, ובמשך שנת האבל למדתי את כל ש"ס משניות (פרק וחצי ליום) ועשיתי סיום שבמסגרת המשנה היומית. האם עכשיו כשאסיים סדר או את כל הש"ס אוכל לעשות סיום, מכיוון שבסופו של דבר למדתי את המשניות "החסרות" במסגרת הלימוד לעילוי נשמת אבי, או שלא, מכיוון שכבר עשיתי עליהן סיום עם כל הש"ס?

תשובה: שאלה דומה נשאל הרב חיים יעקב בן יעקב דוד (שו"ת סמא דחיי חלק ב' יורה דעה, ט), והכריע שמשנה אחת יכולה להיחשב לשני דברים, שהקריאה אחת היא, ומביא שם ראיה לדבריו. אומנם לגבי קדיש כותב האגרות משה (יורה דעה א, רנד) שאי אפשר לומר קדיש על שני נפטרים. ואולם בעל הציץ אליעזר (בספר אבן יעקב, נ) דחה דבריו ואמר שאף קדיש אפשר לומר על שני נפטרים. בוודאי כאן, שמדובר על סיום, אפשר לעשות סיום בסוף הסדר של שתי משניות ליום.

הרב בנימין במברגר

נוסח תפילה

שאלה: אבותיי התפללו מאז ומעולם בנוסח שבסידורי תפילת החודש ובשאר מחזורי דפוס ליוורנו. האם מי שהתרגל להתפלל בנוסח הספרדים ועדות המזרח המקובל היום, יכול לחזור ולהתפלל בנוסח שבסידורי תפילת החודש, נוסח אבותינו, אף שזהו לא הנוסח המקובל היום בקרב רוב הספרדים, או שמא יש בנוסח זה בעיה של משנה ממטבע שטבעו חכמים בברכות?

תשובה: עדיף להמשיך בנוסח שנהגו רוב האנשים. אנחנו משתדלים היום שמנהג עם ישראל יהיה כמה שיותר אחיד ומאוחד. לכן, אם התפללת עד היום בנוסח זה, תמשיך בו.

הרב שמואל אליהו

לעיריית לוד
משתתפים בצערכם
עם פטירת גזבר העירייה
ציון הדר ז"ל
בשבע



קוראים על דברים שקורים

אליעד סעדה





קל גב משיקה את קולקציית Back to School 2026 עם מאות סטים תואמים ומותגים בינלאומיים

לקראת פתיחת שנת הלימודים תשפ"ז, משיקה קל גב את קולקציית Back to School 2026, המשלבת בין חדשנות ישראלית, פתרונות אורתופדיים מתקדמים ועיצוב אופנתי עדכני. החברה, המלווה את תלמידי ישראל כבר יותר מ־46 שנה, מציגה השנה מגוון רחב של ילקוטים, תיקים ואביזרים משלימים המותאמים לצורכי הילדים והנוער.

אחד החידושים הבולטים בקולקציה הוא הרחבת סדרת הסטים התואמים, הכוללים ילקוט אורתופדי, קלמר, בקבוק שתייה, קופסת אוכל ואביזרים נוספים בעיצוב אחיד. לצד זאת, מציעה הקולקציה עיצובים בהשראת מותגים ודמויות מובילות ובהם Stitch, Marvel, Fortnite, Batman, Minions ו-NBA.

בקל גב מציינים כי הקולקציה החדשה שמה דגש על איכות, נוחות וביטוי אישי, ומאפשרת לכל תלמיד ותלמידה ליצור מראה אחיד ואופנתי עם מוצרים בטיחותיים המותאמים לשגרת הלימודים.



צילום: האקדמית שאנן

75 שנות חינוך ומנהיגות

מאות משתתפים, בהם בוגרים, הורים וסגל אקדמי ומנהלי השתתפו השבוע בטקס הענקת תארים של המכללה האקדמית הדתית לחינוך שאנן בחיפה. הטקס התקיים בסימן 75 שנים להקמתה של המכללה, ובמהלכו הוענקו תארי כבוד לזמר וליוצר ישי ריבו ולרבנית ימימה מזרחי.

נשיא המכללה, פרופ' אבי לוי: "עבודת החינוך דורשת מאיתנו להביט לפעמים בגב המיוזע של העשייה היומיומית, של העבודה הקשה - כדי לחולל ניסים בנפש הילדים. אתם לא יוצאים מכאן כמורים רגילים אלא כ'מורנטורים' שלא רק יעבירו חומר למבחן, אלא כמחנכים שנמצאים שם תמיד בשביל התלמיד, כמורים מתווכים, אוהבים, מחבקים ושמביטים בגובה העיניים, שמזהים את הילד השקוף בכיתה ומפיחים בו חיים"



צילום: חיים טויטו

אות החזון והמעש" הוענק ליוסי דגן על פועלו בצפון השומרון

במופע השנתי של קבוצת בשבע שנערך בבריכת הסולטן בירושלים, הוענק ל**ראש מועצת שומרון, יוסי דגן,** "אות החזון והמעש" כהוקרה על פעילותו לחיזוק ההתיישבות וחידוש היישובים בצפון השומרון.

במהלך האירוע, שבו השתתפו אלפי אנשים ואישי ציבור, הוענק האות על ידי הנהלת בשבע, בנוכחות שר האוצר בצלאל סמוטריץ', אשר שיבחו את תרומתו ארוכת השנים של דגן לקידום ההתיישבות.

דגן אמר בנאומו כי האות שייך למשפחות החלוצות ולפעילי ההתיישבות, והדגיש כי המשימה המרכזית היא המשך בניית יישובים וחיזוק האחיזה בצפון השומרון. לדבריו, "ההתנתקות מתה וההתיישבות ממשיכה לצמוח".

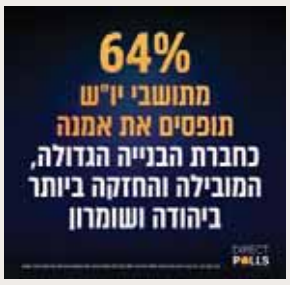

סקר: אמנה מובילה את ענף הבנייה ביהודה ושומרון בפער ניכר

סקר חדש שערך דיירקט פולס בקרב תושבי יהודה ושומרון מצביע על מעמדה המוביל של אמנה בתחום הבנייה והנדל"ן באזור. על פי הממצאים, 64% מבעלי הדעה רואים באמנה את החברה הגדולה, המובילה והחזקה ביותר בענף, בפער משמעותי מהחברות המתחרות.

עוד עולה מהסקר כי 49% מהנשאלים ציינו את אמנה כחברה הראשונה שעולה בדעתם בהקשר של בנייה והתיישבות ביהודה ושומרון. בנוסף, 67% מהמשיבים ציינו כי ניסיון רב שנים והיכרות מעמיקה עם האזור הם שיקולים מרכזיים בבחירת חברה לבנייה, ו־38% העדיפו חברה ותיקה ומבוססת.

מנכ"ל אמנה, אלי הירשהורן, אמר כי התוצאות משקפות את אמון הציבור ואת מחויבות החברה לפיתוח ההתיישבות ולבניית קהילות ברחבי יהודה ושומרון.

וְקָנָה לְךָ חָבֵר

מפעל הפיס

מפעל הפיס משיק תחרות הגות לנשים עם פרסים של עד 25 אלף שקל

מפעל הפיס הכריז על פתיחת מסלול מאמרי ההגות והמחשבה לנשים במסגרת מיזם החיבורים התורניים. השנה יתמקד האתגר בנושא: "עד שיפייס את חברו" - דיון ביכולת לסלוח, לחדש קשרים ולפתוח דף חדש לאחר עימותים ומשברים.

התחרות מיועדת לנשות רוח, מחנכות, סופרות ויוצרות, ומעודדת כתיבה מעמיקה המבוססת על מקורות מהתנ"ך ומדברי חז"ל. את המסלול מרכזת רוחמה פז, לצד ועדת שיפוט מקצועית מתחומי החינוך, הרוח והאקדמיה.

הזוכות במקומות הראשונים יקבלו מענקים בסך 25,000 ₪, 15,000 ₪ ו־10,000 ₪, לצד שבעה ציונים לשבח. את המאמרים ניתן להגיש עד כ"א באלול תשפ"ו (3 בספטמבר 2026) באמצעות אתר מפעל הפיס או בדוא"ל הייעודי.



IKEA SALE יוצא לדרך עם הנחות על אלפי מוצרים

IKEA ישראל משיקה את מבצע הקיץ הגדול שלה, שיתקיים בין 1 ל־29 ביולי בכל סניפי הרשת ברחבי הארץ. במסגרת המבצע יוצעו למעלה מ־2,700 פריטים ממגוון מחלקות החנות בהנחות של 10%–70%, לצד מבצעים מיוחדים במסעדות ובחנויות המזון השבדיות.

בין המוצרים המשתתפים: ספות, כורסאות, מיטות, ארונות, ריהוט ילדים, פינות אוכל, כלי מטבח, טקסטיל וריהוט קיץ. כך למשל, ספת KIVIK תימכר ב־1,595 ₪ במקום 2,195 ₪, ארון SONGESAND ב־795 ₪ במקום 1,295 ₪ ומטבח הילדים DUKTIG ב־395 ₪ במקום 545 ₪.

גם מתחם המזון מצטרף לחגיגה עם הנחות על מוצרי מזון.



צ'יטוס בוטנים חוזר למדפים – ולראשונה מצטרף גם צ'יטוס פאפס בוטנים

בשורה לחובבי החטיפים: שטראוס מחזירה למדפים את צ'יטוס קראנץ' בוטנים, אחד ממוצרי הנוסטלגיה המבוקשים ביותר של המותג, לאחר היעדרות של ארבע שנים. לצד החזרה המרגשת, משיקה החברה לראשונה גם את צ'יטוס פאפס בוטנים - גרסה חדשה המציעה את טעם הבוטנים האהוב במרקם אווירי ונימוח.

לדברי החברה, ההחלטה התקבלה בעקבות אלפי פניות של צרכנים שביקשו לאורך השנים להחזיר את המוצר למדפים. כעת יוכלו הצרכנים לבחור בין חוויית הקראנץ' המוכרת לבין גרסת הפאפס החדשה.

רוני לוין, סמנכ"לית השיווק של חטיבת המלוחים בשטראוס, מסרה כי המהלך מבטא את ההקשבה של המותג לצרכנים ואת הרצון להרחיב את עולם הטעמים של צ'יטוס.



צילום: דוברות

מרכז ישיבות ואולפנות בני עקיבא קיים יום הצדעה לצוותי החינוך והמנהלה

מרכז ישיבות ואולפנות בני עקיבא קיים יום הצדעה מיוחד לצוותי החינוך והמנהלה של הרשת ובני משפחותיהם בסופרלנד בראשון לציון. אלפי משתתפים ממוסדות הרשת בכל רחבי הארץ הגיעו ליום שכולו הוקרה, חיבור והערכה לאנשי החינוך והעשייה שמובילים את הרשת לאורך השנה, במהלכו נערך גם טקס מרגש לילדי הצוותים העולים לכיתה א'.

אלחנן גלט, מנכ"ל מרכז ישיבות ואולפנות בני עקיבא: "אחרי סיומה של שנת לימודים פורייה ומשמעותית היה חשוב לנו לעצור ולהוקיר תודה לצוותי החינוך והמנהלה ובני משפחותיהם".



צילום: דוברות

פיצוי ראשון בישראל לעסקים וחקלאים שנפגעו מפרוטקשן

הממשלה אישרה את הצעתו של **שר האוצר בצלאל סמוטריץ'** להעניק לראשונה פיצוי לבעלי עסקים וחקלאים שנפגעו מתופעת הפרוטקשן (דמי חסות). במסגרת ההחלטה יופעל פיילוט בהיקף של עשרות מיליוני שקלים, שנועד לספק רשת ביטחון כלכלית לנפגעים ולעודד אותם לסרב לתשלומי סחיטה ולשתף פעולה עם רשויות האכיפה.

לפני אישור המהלך נפגש השר עם יריב בן עמי, יו"ר ארגון עד כאן, והדגיש כי המדינה מחויבת לעמוד לצד החקלאים ובעלי העסקים הנאבקים בתופעה.

לדברי סמוטריץ', המהלך נועד לחזק את תחושת הביטחון של בעלי העסקים, לסייע במיגור תופעת דמי החסות ולהבטיח כי אזרחים יוכלו להתפרנס ללא איומים וסחיטה.



צילום: יואב גנב

בבנימין מקדמים את אתר התיירות התת־קרקעי הגדול בישראל

מועצת בנימין והיישוב עפרה מקדמים את פרויקט "פארק מערת היובל" - מיזם תיירותי חדשני שצפוי להפוך לאחד מאתרי הטבע הייחודיים בישראל. התוכנית כוללת הנגשת מערת היובל, השוכנת בלב השדה הקרסטי הגדול בארץ, באמצעות מעלית שקופה לעומק של כ־80 מטר, מסלולי סנפלינג, מרכז מבקרים, תצפיות, מיצגים אינטראקטיביים ומערכות מציאות מדומה.

הפרויקט מקודם בשיתוף המרכז לחקר המערות של האוניברסיטה העברית בירושלים והחברה להגנת הטבע. על פי ההערכות, האתר צפוי למשוך כ־200 אלף מבקרים בשנה.

ראש מועצת בנימין, ישראל גנץ, "המיזם יחבר בין הטבע, ההיסטוריה והתיירות ויחזק את מעמדה של בנימין כיעד למטיילים".



קוראים על דברים שקורים

אליעד סעדה

בינה מלאכותית בשירות הלמידה



צילום: אילנית קיצוני

הפקולטה לטכנולוגיות למידה ב־HIT מכון טכנולוגי חולון קיימה השבוע את הכנס השנתי ה־13 שלה, שעסק בדרכים ליישום מעשי של בינה מלאכותית בעולם הלמידה, ההדרכה והארגונים.

הכנס משך מאות אנשי אקדמיה, מחקר ותעשייה, והתמקד בשאלה כיצד ניתן להפיק ערך אמיתי מכלי AI תוך שמירה על החשיבה והערך האנושי. בין הדוברים המרכזיים היו **דודי שוורץ, סגן יו"ר המועצה להשכלה גבוהה, נשיא המכון אדוארד יעקובוב ודיקנית הפקולטה גילה קורץ.**

הדוברים הדגישו כי הבינה המלאכותית משנה את עולם ההשכלה וההכשרה בקצב חסר תקדים, וכי תפקיד האקדמיה הוא להוביל את השימוש האחראי והחדשני בטכנולוגיה לטובת החברה, המשק והתעשייה.

תוכנית "כנפי רוח" חתמה שנה מרגשת במכללת תלפיות



צילום דוברות

בטקס סיום חגיגי ומרגש חתמה תוכנית "כנפי רוח" ב־מכללת תלפיות את שנתה השמינית. השנה נרשם ציון דרך משמעותי במיוחד, כאשר לראשונה השתלבו סטודנטים מהתוכנית בקורס אקדמי משותף עם סטודנטים מהמסלול לחינוך מיוחד.

המהלך, שהחל כתהליך לימודי, התפתח למפגשים חברתיים משמעותיים, שיח פתוח וקשרים אישיים שנרקמו בין הסטודנטים במרחבי הקמפוס. במכללה ציינו כי מדובר בביטוי מעשי לערכי ההכלה, השייכות ושוויון ההזדמנויות אותם היא מקדמת.

במהלך הטקס הודו המשתתפים להנהלת המכללה, לצוות החינוכי ולשותפים מ־אלווין ישראל על הליווי וההשקעה לאורך השנה.

בין ניגון עתיק להפקה דיגיטלית: כנס "בין המיתרים" חוזר בפעם השלישית

כנס "בין המיתרים", המיועד ליוצרים, מוזיקאים, מפיקים ואנשי רוח, יתקיים השנה בפעם השלישית בבית הספר מזמור שבקמפוס גבעת וושינגטון. הכנס נערך בימי בין המצרים ומתמקד במוזיקה מזוויותיה התרבותיות, הרוחניות והמקצועיות - דווקא ללא עיסוק בנגינה עצמה.

במהלך האירוע יתקיימו הרצאות, פאנלים ומפגשים שיעסקו בקשר שבין מוזיקה, יצירה ותרבות יהודית, לצד כלים מעשיים למוזיקאים עצמאיים. המשתתפים ייהנו גם מהזדמנויות ליצירת קשרים מקצועיים ושיתופי פעולה חדשים.

מארגני הכנס מציינים כי מדובר באירוע ייחודי המחבר בין יוצרים ואנשי הפקה מכלל המגזרים, מתוך רצון לעצב שפה מוזיקלית יהודית עכשווית ורלוונטית.

ח"כ עמית הלוי קורא לסגירת הקונסוליה הטורקית בירושלים



חבר הכנסת עמית הלוי פנה למשרד החוץ בדרישה לבחון את שלילת החסינויות וההטבות הדיפלומטיות של אנשי הקונסוליה הטורקית בירושלים ולפעול לסגירתה. את הדברים אמר במהלך אירוע שקיים לצד חיים סילברשטיין, יו"ר מרכז ירושלים למדיניות יישומית.

השניים הציגו ממצאים מתוך מחקר שערך המרכז, העוסק במעורבותה של טורקיה בירושלים ובאזור. הלוי מתח ביקורת חריפה על נשיא טורקיה רג'פ טאיפ ארדואן וטען כי פעילות הקונסוליה משרתת אינטרסים הפועלים נגד ישראל.

סילברשטיין הוסיף כי המחקר מצביע, לדבריו, על מעורבות גוברת של טורקיה באזור ועל קשריה עם גורמים אסלאמיסטיים. השניים קראו לממשלת ישראל לבחון מחדש את מעמד הנציגות הטורקית בירושלים.

נדל"ן

כללי

לשלם 2% ???
יש לך/ מחפשים דירה?
2.000 ₪ - 5.000 ₪ דמי יעוץ.
02-580-5000
נדלניסט מזרחיסט

דירות

מכירה

באר יעקב

באבר יעקב, דירת 5 חדרים, 128 מ"ר, קומה 1, יח' הורים נפרדת, מזגן מיני מרכזי. ללא תיווך.
054-5840326

עפרה

בהזדמנות! רק 20 דק' מירושלים, וילה פרטית, משופצת, 8 חדרים, גינה ענקית ומושקעת, ממ"ד, מזגנים, קמין, יונקרס ועוד הפתעות.. רק 2,650,000 ₪. "להב-נכסים"
050-8004505

פתח תקווה

"הס נכסים" - למכירה בית יפה עם 8 חדרים, בשכונת בת-גנים בפ"ת. יחידת דיור גדולה, עם כניסה נפרדת. קומת כניסה, סלון - ממ"ד - מטבח - פ. אוכל ויציאה לגינה גדולה. קומה 1, 4 חדרי שינה + פינת משפחה גדולה + 2 חדרי שירותים. קומה נוספת, ניתן לבנות עוד 2 חדרים גדולים. יהודה הס - 050-3003455

"הס נכסים" - למכירה בכפר גנים ג', ברחוב יטקובסקי, דירות 6/7 חדרים, דירת גן ופנטהאוז ענק, בבניין חדש. כל הדירות עם מרפסת סוכה. 2 חניות, מחסן, מעלית שבת. יהודה הס - 050-3003455

השכרה

פתח תקווה

"הס נכסים" - בפתח תקווה להשכרה, דירת 6 חדרים, מושקעת, בכפר גנים ג', ברחוב הרב נריה המבוקש. סוכה גדולה. 2 מעליות, אחת שבת. חנייה. יהודה הס 050-3003455-

נדל"ן ירושלים

מכירה

דירות

ארמון הנציב

למהירי החלטה, בארמון הנציב, 4 חד', מרווחת לכיוון הנוף, מחסן וחניה פרטית מקורה. ת.ק.מ. בלעדי לדוד:
054-7650649

גבעת זאב

בגבעת זאב, 5.5 חד' + גינה פרטית כ-100 מ"ר, מטופחת ושמורה. ת.ק.מ. - בלעדי לחיים
052-4419402

גבעת שאול

בגבעת שאול, בית בודד ומיוחד, דו משפחתי עם אחוזי בניה נוספים, גינה גדולה. ת.ק.מ. - בלעדי לחיים 052-4419402

גילה

בגילה, ברח' שקט, 5.5, גדולה ומוארת, יחידת הורים, מרפסת גג ענקית 50 מ"ר, נוף פנורמי לכל ירושלים! חניה פרטית, בניין קטן, מוקפת טבע פסטורלי, מחיר גמיש! "אנגלו-סכסון" 077-9973539, 055-4549483

מצפה מנחם

נוף עוצר נשימה! במדורגי מצפה מנחם, קרוב לרכבת הקלה, 5 חד', מרווחת, פינתית + מרפסת לנוף של עין כרם, כניסה פרטית, חניה בשפע, פינת אוכל מוגדרת, אפשרות לפינוי בינוי, מיידית. 3,450,000 ₪. 054-7414595

פסגת זאב

בפסגת זאב, 5.5 חד' + גינה היקפית + מחסן, 2 חניות פרטיות, שכירות גבוהה. ת.ק.מ. - בלעדי לחיים 052-4419402

בפסגת זאב, 4 חד' + גינה היקפית + מחסן, 2 חניות פרטיות, שכירות גבוהה. ת.ק.מ - בלעדי לדוד 054-7650649

קרית משה

בקרית משה, 3 חד' + 2 מרפסות סוכה, בניין בוטיק, חדש, חניה פרטית מקורה. ת.ק.מ - בלעדי להדסה 058-4931070

בקרית משה, 4.5 חד', מרווחת, 4 כיווני אויר + חניה פרטית ויח"ד נפרדת. ת.ק.מ - בלעדי לחיים 052-4419402

בקרית משה, 3 חד', נגישה + 2 מרפסות סוכה, בניין בוטיק, חדש, חניה פרטית מקורה. ת.ק.מ - בלעדי להדסה 058-4931070

בקרית משה, 5 חד', מרווחת, 4 כיווני אויר + חניה פרטית ויח"ד נפרדת. ת.ק.מ - בלעדי להדסה 058-4931070

חייבת להימכר!!! בקרית משה, ליד רק"ל, 5.5 חד', נגישה, כ-130 מ"ר + סוכה, מחסן וחניה. ת.ק.מ - הדסה 058-4931070

קרית שמואל

בקרית שמואל, הזדמנות נדירה! בחרל"פ השקט, 2 דירות זו מעל זו (ביחד - כ-110 מ"ר) בבנין קטן ומיוחד, 90 מ"ר חצר/גינה קסומה מהרחוב (אפשרות לחניה), מרפסות, פוטנציאל חיבור הדירות, תקרות גבוהות, סביבה מטופחת וקרובה למוסדות חינוך, ביהכנ"ס ועוד, בלעדי! "אנגלו-סכסון" -077 9973539, 055-4317033

תלפיות

בבניין קטן בתלפיות הישנה והשקטה! דופלקס-פנטהאוז מקסים ומרווח, 7 חדרים (194 מ"ר!) משופץ ויפה, מרפסת סוכה ענקית, מעלית פרטית, חניה פרטית מקורה, מחסן, בקרבת מוסדות חינוך מעולים, פארקים, בתי כנסת, תח"צ נוחה ועוד, בלעדי! "אנגלו-סכסון" 077-9973539, 055-4549470

נופש

אזור הכנרת

"נוף האגם" בכרכום, 3 חדרי אירוח זוגי/משפחתי, עד 12 נפשות. מאובזרות במטבחון, ג'קוזי, בריכת שחיה, פינת מנגל וחצר יפה הצופה לכנרת ורמת הגולן. 052-3264521

בית מאיר

בבית מאיר, בית נופש כפרי, 6 חדרים, חצר גדולה + מתקנים. עד 20 איש. 058-7690011, מייל:
bm0527676@gmail.com

בית שאן

פנטהאוז לנופש מהנה, בבית-שאן/עמק-המעיינות. כ-12 נפשות, אבזור מלא ומרפסת לנוף. לימות השבוע ולשבתות.
050-8586636

ביריה

"בצל הגפן בביריה" - יח' מפוארת וגדולה, מאובזרת וממוזגת + חצר ובריכת שחייה בנויה ומוארת + פינת מנגל, מדשאה. 052-3756359

גליל מערבי

במושב ליד נהריה, צימרים למשפחות, חדר אוכל גדול וחדר תפילה, משחקים בחצר, בריכה מחוממת והכל באווירה כפרית ודתית. 052-8669090

גליל עליון

במושב חזון, שבגליל העליון, מתחם מרהיב של וילה ו-4 צימרים, בריכה, ג'קוזי, טרמפולינה וכו'. לפרטים:
052-7651161

מעלות

דירות נופש בצפון - "שיר המעלות". דירות מאובזרות וממוזגות, בריכה ענקית + ג'קוזי. לפרטים ותמונות חפשו בגוגל: מרכז ממן מעלות תחת לשונית יחידות אירוח. טלפון להזמנות 052-7400402 ציפורה

עלמה

בעלמה, דירת נופש מאובזרת וממוזגת, ל"בין הזמנים", 3 חדרים + סלון + גינה גדולה, קרוב לבית הכנסת. פרטיות מוחלטת.
054-6518066

שידוכים

בן 74, מעוניין להכיר בת זוג בגיל 64-74, ממרכז הארץ, לקשר רציני. 052-3443174

דרושים

לתיווך ת.ק.מ. דרוש/ה סוכן/ת נדל"ן, נמרץ/ת, באזורים חרדיים, לטרוף הרבה עסקאות. חיים: 052-4419402



65132



אוהב אדמה? נושם חינוך ורוצה להוביל?

דרוש רכז

למגמת משק וחקלאות בהקמה, בישיבת אמי"ת חברותא, פתח תקווה

התפקיד:
פיתוח משק חקלאי יחד עם התלמידים.
עבודה מעשית בחקלאות, בנייה וטיפול בבע"ח.
העצמת נוער דרך עבודת כפיים.
עבודת צוות וניהול תקציב.

דרישות:
ניסיון בחקלאות, בנייה ובעלי חיים.
גישה חינוכית לנוער מאתגר.
יוזמה, עצמאות ואחריות.

יתרון: אגרונום

ימים א' ו-ד' (אחה"צ) ויום ב'
אופציה למגורים במשק תמורת שמירה.

לפרטים: 052-6286800
הרב מאיר אבני (ראש הישיבה)

בוא לגדל, לבנות ולהצמיח יחד איתנו.



56398

המקום

דרושה
ל-'המקום' בתל אביב
רכזת חברותות

אידיאליסטית? אוהבת אנשים?
מתרגשת מלימוד תורה בתל אביב?
נשמח שתצטרפי אלינו לצוות 'המקום'!

קו"ח למייל - zehutlv613@gmail.com
נא לציין ציפיות שכר | רק פניות מתאימות תעניגה

ב'המקום' בתל אביב
100% משרה
יחסי אנוש מעולים ועבודה בצוות
חיבור לתחום



בעד

דרושה רכזת

להובלת מערך הפעילות במרכז לילדים מיוחדים של ארגון חברים לרפואה

התפקיד כולל:
- ✓ ניהול והנחיית צוות בנות שירות
- ✓ תכנון והובלת פעילויות
- ✓ אחריות על התפעול השוטף
- ✓ גיוס, ליווי והעצמת מתנדבים
- ✓ הובלת יוזמות ופרויקטים

דרישות:
- ✓ יכולת הובלה והנעת צוות.
- ✓ סדר, ארגון ויכולת ניהול משימות.
- ✓ יחסי אנוש מצוינים.
- ✓ אחריות, יוזמה וראש גדול.
- ✓ היכרות עם עולם הילדים המיוחדים.

מחפשת תפקיד עם השפעה אמיתית?

שלחי קורות חיים:
haverim@haverim.org.il

חברים לרפואה
HAVERIM LE'REFUAH

דרושים

לישיבת בני עקיבא חדשה שנפתחה בתפוח

דרושים:

מזכיר/ה
60-70% משרה

אב בית
50% משרה

לפרטים ושליחת קו"ח:
arnon@yba.org.il

בני עקיבא | מועצה אזורית שומרון | מלי בן

16192

ישיבת ההסדר צפת

מחפשת ר"מ

קו"ח לשלוח למייל
rav@tsfat.org.il

בברכה: הרב איל יעקבוביץ ראש הישיבה וההנהלה

מקום זה יכול להיות שלך



הואו לצמוח ולהצמיח איתנו.

אמית
כפר הנוער אמית עליה פ"ת
חינוך שרואה רחוק

לכפר הנוער הדתי אמית עליה פ"ת

דרושים זוגות/רווקים למשפחתון בנים

אם אתם לא מפחדים מאתגרים, מסורים, יודעים לעבוד בצוות
ועם רצון להשפיע באמת בחינוך, מקומכם איתנו.

הצטרפו למשפחה

לפרטים, ערית:
052-4620053

מגורים בכפר > קהילה מדהימה > גמישות מקצועית > תנאים סוציאליים



שדה חמד
מערך דיור בקהילה

התרחבנו
וזו ההזדמנות שלכם!

אנו מחפשים אנשי מקצוע עם לב רחב ותשוקה
לעשייה, לרוץ איתנו קדימה בשני תפקידי מפתח:

מנהלת אשכול בנות

עו"ס/ית

המיקום
גבעת שמואל והסביבה

תנאים
מצויינים, אפשרויות צמיחה ואופק מקצועי.

אופציה
למשרה חלקית וגמישה

שדה חמד הינו מערך דיור בקהילה לבוגרים ובוגרות
עם צרכים מיוחדים בתפקוד גבוה מהציבור הדתי

לפרטים נוספים ולשליחת קו"ח:
efraim@mdsh.org.il | 054-767-0840

ל'המקום' - מרכז תרבות ורוח

דרושה

מנהלת פעילות (משרה מלאה)

כישורים נדרשים:

- יכולת ארגון ויחסי אנוש מעולים
- ניסיון בניהול, בהנעת צוות ובהפקת אירועים.
- אידיאליסטית עם לב ענק ושתי רגליים על הקרקע.

משרה מלאה בלב תל אביב

לפרטים מלאים על המשרה ולמשלוח קו"ח:

zehutlv613@gmail.com

ב"ה

קרית החינוך **גבעת ושינגטון**

לקרית החינוך "גבעת ושינגטון"

דרוש/ה מנהל/ת לביה"ס הששי-שנתי אולפנת גבעת ושינגטון

תאור התפקיד:

- תואר שני רלוונטי - תעודת הוראה/רישיון הוראה לחינוך העל-יסודי.
- 5 שנים במערכת החינוך יתרון לניסיון ניהולי בחינוך.
- משרה מלאה - תחילת עבודה: אוגוסט 2026

כישורים נדרשים:

- הובלת החזון החינוכי, ניהול מערכת פדגוגית וארגונית, פיתוח צוותים, עבודה עם הורים, קהילה וגורמי חינוך, ניהול תקציב ותוכניות עבודה.
- כפיפות למנהלת הכפר

פניות בצירוף קורות חיים ותעודות ניתן להעביר עד
ליום ראשון כד' בתמוז | 12.7.26
פרטים נוספים באתר קרית החינוך גבעת ושינגטון תחת 'מכרזים'

https://www.washington.ac.il

הוועדה שומרת לעצמה את הזכות לפנות מיוזמתה למועמדים/ות מתאימים/ות ואינה מתחייבת להיענות לכל הפניות. סודיות מובטחת!

אהל אשר
להתקדם. להצליח. להשתלב.

לישיבה לחינוך מיוחד בבית שמש

דרושים

מטפל רגשי וקלינאי תקשורת

בעלי תעודות מתאימות עם ניסיון והבנה בנפש הילד לבעלי ניסיון בלבד

לפרטים: 054-4505378

me@oasher.org



מובילים לחינוך מצוין
אגף חינוך מטה בנימין

בנימין
בנימין זאב יצחק
מועצה אזורית מטה בנימין

דרושים

מנהלים/ות לשנה"ל תשפ"ז

לבתי הספר הבאים:

תתמ"ד מצפה יריחו
'אהבת תורה' אדם
'אהבת יצחק' בנים כוכב השחר
'חן עפרה' עפרה
'נטעים' בנים מבוא חורון

דרישות התפקיד:

• ניסיון מקצועי • יכולת ניהול צוותים והובלת תהליכים פדגוגים
• השכלה רלוונטית • יכולת עבודה מול קהילה

לפרטים נוספים והגשת קו"ח:

oritv@binyamin.org.il

אהל אשר
להתקדם. להצליח. להשתלב.

דרושה

רכזת/ רכז טיפול

למסגרת חינוכית-טיפולית באלעד

לתפקיד משמעותי הכולל ריכוז והובלת התחום הטיפולי, הדרכת צוות מטפלים ועבודה בצוות רב-מקצועי.

דרישות:

- תואר שני במקצוע טיפולי
- ניסיון טיפולי ויכולת הובלה והדרכה מקצועית
- יחסי אנוש מעולים ויכולת עבודה בצוות
- אחריות, יוזמה ויכולת ארגון

קורות חיים לשלוח ל: me@oasher.org

לפרטים: 050-2006690

הבית במעלה שומרון

karnash

שפת המגורים החדשה
בגוש קרני שומרון



זו לא עוד שכונה. זו שפה חדשה של מגורים.
שפה של מרחב, של קהילה מגוונת,
של נוחות יומיומית שלא צריך להתאמץ בשבילה.
שפה שבה הכל קרוב, והחיים פשוט זורמים נכון יותר.



רק 15 דקות
מכפר סבא



מרכזים
מסחריים קרובים



מוסדות חינוך
במרחק הליכה



טובל בנוף
ירוק וטבעי



דירות ענקיות
ומרווחות

דירות 5-6 חדרים
ודו-משפחתיים

החל מ-₪1,950,000
בלבד

076-599-6432

הרי זהב

עמק להר
חברת יזמות ובניה בע"מ