בשבע

שנת ה-25

יום חמישי, כ"א באלול תשפ"ו, 3.9.2026 | פרשת נצבים-וילך | גיליון מס' 1211

מיישבים את עזה!

עמוד 37

זמני הדלקת נרות

פרשת נצבים-וילך

	כניסת שבת	מוצאי שבת
י-ם	18:40	19:35
ת"א	18:42	19:37
חיפה	18:41	19:37
ב"ש	18:41	19:37

www.be7.co.il



אף על פי שהייתי הראשון להציע את הרעיון כבר לפני שבועיים, אני מוותר על דמי השדכנות ומברך את סמוטריץ' ופייגלין על האיחוד ← **אבי סגל**



כתב 'בשבע' הצטרף לרבבות בדרך לסליחות בכותל המערבי, ומספר על הרגע שבו הנשימה נעתקה ← **בנימין שינברג, אתנחתא**



כמה נוח'בות מטבח 7 באוקטובר יוצאו להורג? כמו שזה נראה כעת, מעט מאוד אם בכלל ← **יוני רוטנברג**



בזמן שפוליטיקאים מצהירים הצהרות, אל לשכת הגיוס הגיע השבוע מספר שיא של מתגייסים חרדים - רובם לקרבי ← **יוסף ארנפלד**



מדור חדש

חגית רוזנבאום חוזרת לרגעים הגדולים ולאנקדוטות הקטנות מתוך 25 שנים של גיליונות 'בשבע'



צילום: עופר צידון, פלאש 90

ירי בתוך הנמ"ר

השיבוץ של לוחמי ההסדר מגבעתי יחד עם פראמדיקית נעשה בניגוד לפקודת השירות המשותף, וזה לאחר ששבוע קודם לכן אולצו בדרכי רמייה להשתתף בתרגיל תוך חילול שבת, בניגוד לפקודות. אז מדוע הלוחמים יושבים במחבוש, בזמן שהמפקדים הישירים שלהם והפיקוד הבכיר יוצאים נקיים מהפרשה? **אסף משניות**

בס"ד

כן. אחדות.

בשביל המחנה הלאומי.

כן. סמוטריץ'.



בס"ד





מכירה וקנייה של רכבים חדשים ויד שניה מכל הסוגים
בשיתוף פעולה עם כל חברות הרכבים הגדולות בארץ

ליווי אישי והכוונה • מינימום מחיר, מקסימום שירות

תנאי מימון נוחים • אפשרות עד 100% מימון • טרייד אין לכל הרכבים • קילומטראז' נמוך
כל הרכבים שמורים ומטופלים • חיסכון לצרכן ומחירים מיוחדים • רכישות רכבים

ביטוח במקום במחירים הזולים בארץ!!!

חדש! ליסינג תפעולי לרכבים 22/23 במחירים הזולים בארץ



מיצובישי אאוטלנדר 2023,
יד ראשונה, 99,000 ק"מ,
טסט לשנה, אינסטייל,
138,000 ₪



מיצובישי אאוטלנדר 2018,
יד 01 פרטי, 160,000 ק"מ,
7 מקומות, מזגן מפוצל,
74,000 ₪



סוזוקי איגניס 2022,
יד 1 פרטי, היבריד,
29,000 ק"מ,
86,000 ₪



יונדאי i25, 2017,
יד 1 פרטי, 50,000 ק"מ,
מנוע 1.6 פרימיום,
טסט 2/27, 44,000 ₪



טויוטה ראב 4, 2023,
יד ראשונה, 84,000 ק"מ,
היבריד, אקספיריינס,
149,000 ₪



קיה סלטוס 2022,
יד ראשונה, דגם EX,
81,000 ק"מ, 84,000 ₪



טויוטה יאריס קרוס 2023,
יד ראשונה, היבריד,
70,000 ק"מ,
112,000 ₪



מיצובישי ASX 2023,
יד ראשונה, 48,000 ק"מ,
טסט לשנה, 91,000 ₪
(אינסטייל).
(2022, 112,000 ק"מ, 69,000 ₪)

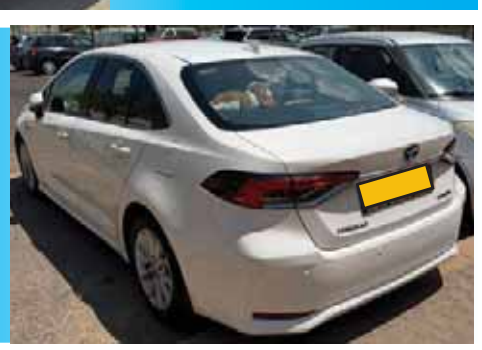

טויוטה קורולה היבריד 2023,
יד ראשונה, 100,000 ק"מ,
92,000 ₪.



יונדאי פאליסייד 2022,
יד 1 פרטי, 7 מקומות, לימיטד,
טסט 1/27, 169,000 ₪,
60,000 ק"מ

ע.ב.ח

צביקה טבת 052-2557776 יאס אישי ואדיב

בשם ה' נעשה ונצליח!



בראש סרוג BOPO



ערשה לכם את החג

בני ברק• ירושלים• בית שמש• ביתר עילית• אשדוד• מודיעין עילית• אלעד• רכסים• טבריה• צפת• בארות יצחק• עפולה• קרית מלאכי

קדירה חמה

מכינים עבורכם
את החגים
ראש השנה סוכות
ושמחת תורה
בואו להנות גם השנה
מתפריט מגוון ועשיר

חפשו אותנו באתר
kdira-hama.co.il

חג שמח
לכל לקוחותינו
ולכל בית ישראל



אוכל עם נשמה
קדירה חמה

בקר חלק | עוף מהדרין | ירקות חג
כשר
בהשגחת
הרבנות פ"ת

שעות פעילות:

יום ו', ערב חג, 11.9.26 מ-05:00-15:00
יום ו', 18.9.26 06:00-15:00
יום א', ערב יום כיפור, 20.9.26 06:00-12:00
יום ו', ערב חג סוכות, 25.9.26 06:00-15:00
חול המועד סוכות, המסעדה פתוחה לקהל הרחב 11:00-15:30
(סוכה מסודרת במקום)
יום ו', ערב שמחת תורה, 2.10.26 06:00-15:00

רח' שוהם 7 קרית מטלון פתח תקווה | 03-9241607

נכ"ח | אין כפל מבצעים | החברה רשאית להפסיק את המבצע בכל עת

ב"ה



הֲשִׁיבֵנוּ ה' אֵלֶיךָ וְנָשׁוּבָה

מאות ילדי ישראל השבויים בכפרים הערביים גדלים בניתוק מוחלט מהיהדות

חייבים להחזיר אותם לחיק עם ישראל!

"אין מצוה גדולה כמו פדיון שבויים" (רמב"ם)

יד לאחים
לא מוותרים על אף יהודי

לתרומות למצוות פדיון שבויים:

יד לאחים *9234

אתר יד לאחים:
www.yadleachim.co.il

יד לאחים - ת.ד. 551 בני ברק ח-ן בנק הדואר 440-22-44 | עפ"י פסק הרבנים ניתן לתרום מכספי מעשר • התרומות מוכרות לצרכי מס לפי סעיף 46

BOPO תאגיד

עמותת חום

למען ילדים נזקקים

עמותת חום

חלוקת מזון לחג

תירמו חבילות מזון:

- נזקקים, יתומים ואלמנות
- משפחות מצוקה ונוער בסיכון
- חיילים בודדים ומשפחות מילואים

יחד נביא שמחה, חג ותקווה לאלה שזקוקים לנו.

לתרומות *8635

hom.org.il



גל אורן לרנר BSD

הרשות לזכויות ניצולי השואה

משרד ראש הממשלה

ניצולי שואה
אנחנו פה כדי לסייע לכם
במגוון פתרונות

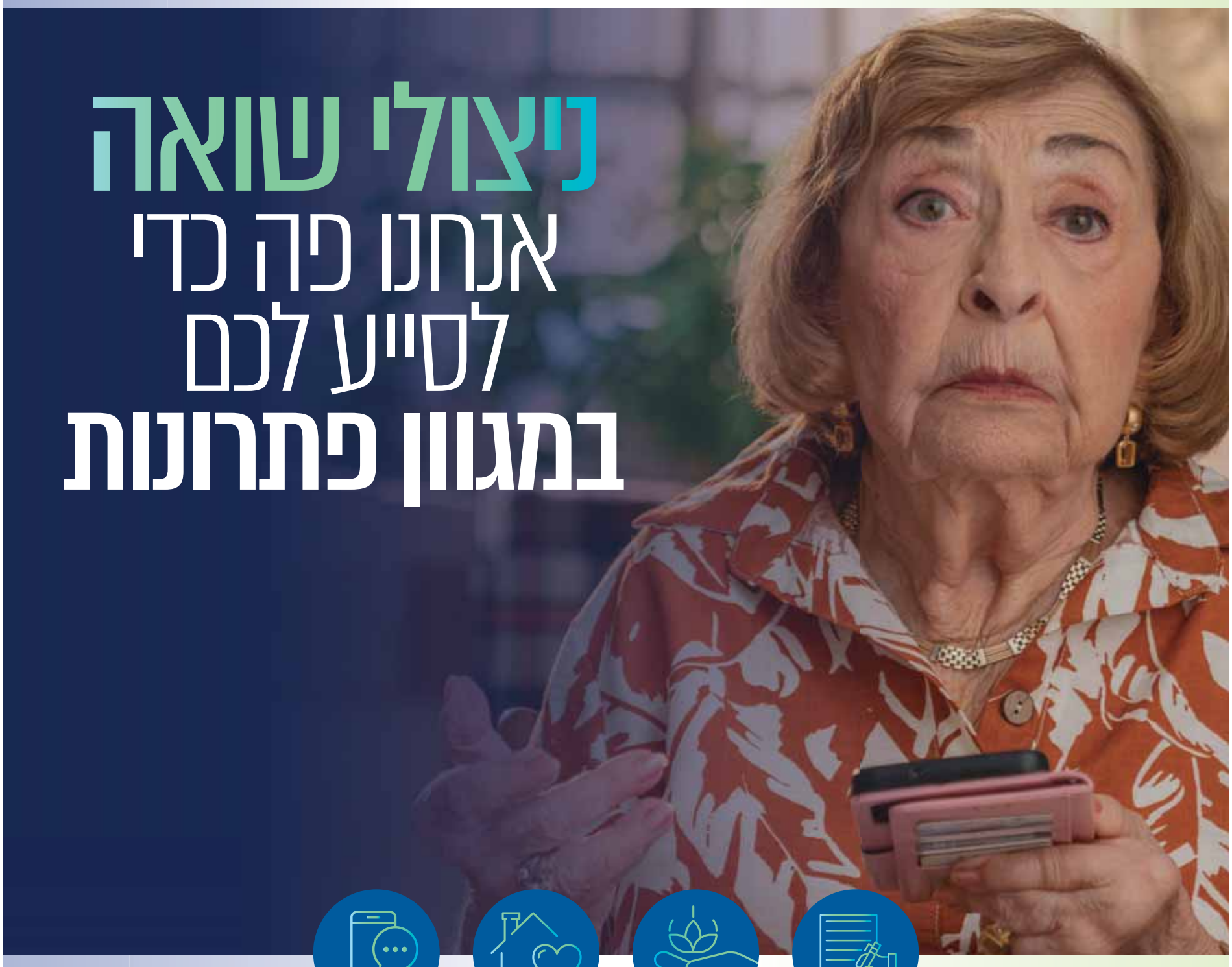

מילוי טפסים למיצוי זכויות

תיאום טיפול הוליסטי

ביקור מתנדבים חברתיים

הקניית מיומנות דיגיטלית

הרשות לזכויות ניצולי השואה משלמת תגמולים חודשיים ומענקים שנתיים ומסייעת לניצולי השואה,
במימוש הזכאויות, בתיאום טיפול הוליסטי, בתיאום ביקורים של מתנדבים חברתיים, בהקניית מיומנויות דיגיטליות ועוד
פנו אלינו כדי שנסייע לכם במציאת הפתרונות המתאימים לכם

לפנ

הרשות לזכויות ניצולי השואה
הבית לניצולי השואה

חייגו:
*5105

* השירותים, הפתרונות והמענים ניתנים בהתאם להוראות הדין ולנוהלי הרשות לפירוט היכנסו לאתר הרשות לזכויות ניצולי השואה או צרו קשר עם מרכז המידע הטלפוני


המוקדים נסגרים!
שנה!
כ"ה אלול
(07.09)
בשעה 12:00 בלילה בדיוק!
3 שנים רוגע כלכלי.
כפשוטו!
היום נכנס לחשבונך
12,500 ₪
3 שנים רוגע כלכלי
450,000₪
12,500₪ כל חודש!
ל-36 חודשים
קבוע בחשבון הבנק!
מטבח חדש
ושיפוץ לבית
חבילה הכוללת מטבח,
ריצוף לבית, חדרי אמבטיה
ושירותים
רכב משפחתי 7 מקומות
מיפה 7
2026
ל-3 שנים
הכל לזוכה אחד!
מצטרפים. מצילים. זוכים!
*5935
מוקד ההגרלה השנתית
של 'איחוד הצלה'
ca.1221.org.il
לקבלת הקטלוג במייל: 9401401@gmail.com
בהוראת הרבנים
מצווה לתרום
מכספי מעשר
איחוד הצלה
UNITED HATZALAH
ארגון המתנדבים הלאומי



כל תחנה, מלמיליאן!

קו L3 מתחנת הטורים ועד תחנת מלחה נפתח ומתחבר לקו L1 הקיים. מהיום הרבה יותר קל ונוח להגיע לאזורי תעסוקה, השכלה, פנאי וספורט בירושלים.



לפרטים נוספים סרקו את הקוד:

רשת הרכבות הקלות **הראשונה בישראל**

משרד התחבורה והבטיחות בדרכים

תחבורה לירושלים

כפיר רכבת קלה ירושלים

ירושלים, אין כמוה בעולם

המכללה האקדמית
הרצוג
מייסודן של מכללות ליפשיץ והרצוג
אלון שבות ▪ ירושלים ▪ מגדל עוז



חינוך
מן האחריות שלי

המכללה האקדמית הרצוג מובילה את הדור הבא של מערכת החינוך בישראל
באמצעות מגוון חוגים לתואר ראשון ושני, תוכניות לימוד עשירות,
טכנולוגיות למידה מתקדמות וסגל מרצים מהשורה הראשונה

תעודות מקצועיות
אפשרות לתעודות יישומיות בנוסף לתואר

תוכניות מצטיינים
תוכנית המקנה תואר בשלוש שנים, ובחינם

מערך הסעות
להגיע ללימודים באמצעות מערך הסעות בפריסה ארצית

מערך מלגות
שנה ראשונה חינם
ומלגות ייחודיות לזכאים

חינוך מיוחד | לשון | אנגלית | אזרחות | תושב"ע | מתמטיקה | מדעי המחשב | מדעי הטבע
היסטוריה | לימודי א"י | תקשורת | תנ"ך | מחשבת ישראל | ספרות - אפשרות לשלב עם לימודי משחק
תואר ראשון B.Ed. והסבת אקדמאים להוראה

הרצוג. לדעת. לחנך.

להרשמה: 077-9915237 או היכנסו לאתר המכללה: herzog.ac.il

כניה וּמְתוּקָה טובה

מחירון סכך ליפסקר

מידה	מחיר
1.10x3.10	120 ₪
1.60x3.10	175 ₪
2.10x2.10	155 ₪
2.10x3.10	228 ₪

עבר טיפול מונע התלעה

הצללה צפופה

קל

הכי מהודר ✓ הכי איכותי ✓ במחיר הזול ביותר

סכך קני סוף - יצור מיוחד של היפר ליפסקר בכשרות הבד"צ העדה החרדית

בהשגחת הבד"ץ ירושלם העדה החרדית

מרכז הסוכות - היפר ליפסקר,
כפר חב"ד. ובחנויות המובחרות

מחיר מיוחד לסיטונאים
בטלפון: 8\4 21-7700-054

תענוג לקנות בליפסקר
גם באונליין

מרכז הסוכות
היפר ליפסקר

משולחן החג
ועד לסוכה שלכם
כל הטוב מחכה לכם
בהיפר ליפסקר



מפות ניילון חתוך
אחת שתיים
2 ב 10 ₪



צלחות גדולות 100 יחידות
אקו
10 ₪



סכום לבן פשוט
אחת שתיים
4 ב 10 ₪



סכום מנצנץ/ כסוף
אחת שתיים
3 ב 10 ₪



כוסות ארוח צבעוני / שקוף
אחת שתיים
5 ב 20 ₪



סט צלחות 16 חלקים
קשיח
10 ₪



נר גשמה 24 שעות
10 ב 10 ₪



נרות חימום
50 יחידות
3 ב 20 ₪



מפיות מעוצבות
אחת שתיים
3 ב 10 ₪



כוסות שתיה חמה
8B
4 ב 10 ₪



טחינה 500 גרם
אחווה
2 ב 18 ₪



דובשניות
400 גרם
2 ב 18 ₪



חטיפי עלית 55 גרם
תפוציפס/ ציטוס/ דוריטוס
6 ב 20 ₪



מארזי חטיפי תן צ'אפ
מיה
2 ב 15 ₪



עוגת דבש
אסם
2 ב 22 ₪



תירוש ענבים 1 ליטר
ארזה
10.9 ₪

היפר ליפסקר
משתלם לקנות בכפר

הבעש"ט 2 כפר חב"ד | 1800-720721 | LIPSKER.NET

בשבע

www.jerusalem.muni.il



כנס ירושלים

קבוצת בשבע

בסימן

אחריות לאומית

מנחה: סגולי קירשנבוים

מושב 1

מורשת של גבורה

פרס ירושלים לעוצמה אנושית

לגב' **ענת אלקבץ**

מושב 2

מחשבים מסלול מחדש



***הכניסה עם כלי נשק אסורה בהחלט. במקום לא תפעל עמדת הפקדה, ולא תתאפשר כניסת נושאי נשק**

מפעל הפיס הכל חוזר לקהילה | tami4 | COW FREE | חברת נמלי ישראל | תל-חי אוניברסיטת קריית שמונה בגליל | Chevron | קבוצת בזן | ICL | הסתדרות לאומית | אל על

בשבע אונליין



יום ראשון
כ"ד באלול תשפ"ו
06.09.2026

מלון VERT, ירושלים

פתיחת דלתות: 09:00

לרכישת כרטיסים כנסו ל'בשבע אונליין' be7.co.il

מושב 3

בדרך האבות

פרס ירושלים

למנהיגות חינוכית

למר' **גבי חמו**

מושב 4

אתוס תל חי



עד 120
יד מרדכי
האגודה להתנדבות
יוצרים שינוי בונים עתיד
האקדמית חמדת
REL קבוצת אריאל
שווה לחיות חכם
HIT מכון טכנולוגי חולון Holon Institute of Technology
נמל אשדוד הנמל של ישראל
חזון לאומי Zionist Horizon
עתיד רשת חינוך
שפיר תשתית לחיים טובים יותר



עמנואל שילה
לתגובות: eshilo777@gmail.com

אחריות לאומית

האיחוד בין סמוטריץ' לפייגלין הוא גילוי של אחריות ומחויבות למניעת אובדן מנדטים יקרים, שבלעדיהם עלולה לעלות ממשלת שמאל. כעת נדרש גם וינטר לגלות אחריות דומה ← השלכתם של לוחמי ההסדר מגבעתי לכלא היא חרפה לכל שרשרת הפיקוד שמחייבת טיפול שורש



→
המכנה המשותף האידאולגי הקל על ההחלטה להתאחד. סמוטריץ' ופייגלין מכריזים על הריצה המשותפת

1 החיבור לרשימה אחת שנחתם השבוע בין מפלגת הציונות הדתית בראשות בצלאל סמוטריץ' למפלגת זהות בראשות משה פייגלין, הוא כמים קרים על נפשם העייפה של תומכי הימין המודאגים. נכון שאין כאן עדיין פתרון מלא לבעיה הקשה של פיצול הקול הימני בבחירות הללו. נותרו עוד כמה רסיסי מפלגות שאם לא יתאחדו או יפרשו צפויות לזרוק לפח כמה מנדטים של בוחרי ימין. אבל לפחות בנוגע לשתי השותפות החדשות, אפשר לומר די בביטחון שסר החשש שמא הציונות הדתית לא תעבור את אחוז החסימה, כמו גם הסכנה הוודאית שבריצה נפרדת ירד לטמיון מנדט או יותר של מצביעי זהות.

לשתי המפלגות יש מכנה משותף אידאולוגי יהודי־לאומי מוצק, שמאפשר את החיבור ביניהן כל עוד מדובר בבלוק טכני בלבד - אף על פי שבנושאים אחרים וגם בשאלת אופן הפעולה הרצוי להשגת מטרות משותפות קיימים פערים וחילוקי דעות.

2 משה פייגלין, שבזכות החיבור הזה יזכה ככל הנראה לשוב לכנסת אחרי תקופה ארוכה במדבר הפוליטי, יכול לשלוח את הפרחים לעופר וינטר וליועציו הפוליטיים, שתזמנו את ההכרזה הרשמית על ריצתו העצמאית לשבועיים בלבד לפני המועד האחרון להגשת הרשימות.

למרות שווינטר מצדיק את ריצתו במפלגה עצמאית ביומרה להיות מסוגל להביא קולות מן המרכז־שמאל, התוצאה הבולטת בסקרים הייתה ירידה של הציונות הדתית אל מתחת לאחוז החסימה בחלק מהסקרים. בכך קטע וינטר את הקמפיין המוצלח יחסית שמתנהל מזה כמה חודשים, ובעקבותיו עלתה הציונות הדתית מדשדוש מעל ומתחת לאחוז החסימה אל תוצאה יציבה של כ־5-6 מנדטים ולכל הפחות ארבעה בכל הסקרים. הירידה הצפויה של וינטר בסקרים לאחר ההתלהבות הראשונית כבר החלה להיות מורגשת בחלוף שבוע בלבד. גם ההתאוששות הצפויה של סמוטריץ' לאחר שתשכך מעט החגיגה התקשורתית סביב וינטר ורשימתו כבר החלה להיות מורגשת. אבל עד התאריך האחרון להגשת הרשימות נותר זמן קצר מכדי להעריך את מה שצפוי עד הבחירות, וסמוטריץ' הוכיח גם בעבר שבניגוד לאחרים הוא לא לוקח הימורים מסוכנים. עם קמפיין נכון עד הבחירות הוא היה צפוי להצליח גם בלי החבירה לפייגלין, אבל סמוטריץ' בחר לא לקחת את הסיכון לגבי המנדטים של מפלגתו, ועל הדרך לאסוף אל חיק המחנה גם את קולותיהם האבודים של מצביעי פייגלין. זהו צעד של גילוי אחריות שעשוי להניב גמול אלקטורלי מחלק מהבוחרים הפוטנציאליים.

3 התנופה המחודשת של סמוטריץ' ופייגלין מכרסמת בכוחה של 'עמך ישראל' ומניחה את חובת גילוי האחריות לפתחו של וינטר. כבר בצאתה לדרך עמדה מפלגתו בסכנת התנפצות על אחוז החסימה, וכעת הסכנה הפכה מוחשית עוד יותר. וינטר כנראה הזיק לעצמו והרחיק ממנו בוחרי מרכז־שמאל בהצהרתו שימליץ לנשיא על נתניהו לראשות הממשלה. אומנם לא מדובר בהתחייבות שלא לחבור לגוש השמאל במקרה שנתניהו בכל זאת לא יקבל את המנדט או ייכשל במימושו. הרי זה מה שהיה כאן בבחירות 2021, כאשר בנט המליץ מלכתחילה על נתניהו ולבסוף חבר לגוש השמאל כדי להקים ממשלה בראשותו. ובכל זאת, נראה שאחרי הצהרה כזאת וינטר ומפלגתו יתקשו עוד יותר להביא בוחרי שמאל, וייאלצו לנהל מלחמת בוץ בתוך הגמ"ש של גוש הימין. ככל שתיחשף התלות שלהם בקול הימני כך תיחלש הלגיטימציה לריצה העצמאית שלהם, שמביאה מעט מאוד קולות מן השמאל אבל מפלגת את הימין ומעמידה את המנדטים שלו בסכנת קבורה תחת אחוז החסימה.

4 ואל תשלו את עצמכם שאם וינטר ירגיש שהצלחתו אינה מובטחת הוא יפרוש מהמרוץ. בחדר שבו אני כותב את הטור הזה ישב לפני לא מעט מערכות בחירות חבר כנסת ימני שהתמודד ברשימה קטנה, והבטיח לי בכנות גמורה שאם הסקרים יראו שאינו צפוי לעבור הוא יפרוש מהמרוץ. אבל כמו גמל שאינו רואה את דבשתו, נדיר למצוא פוליטיקאי שתוך כדי קמפיין אינטנסיבי ויקר יאבד תקווה, יבין שהוא צפוי לנחול מפלה ויפרוש מהמרוץ.

לאותו פוליטיקאי, איש יקר באמת, היו חסרים כמה אלפי קולות כדי לעבור. אולי סוקרי מפלגתו טעו ולא ראו את זה, כי אחרי הכול מדובר בשברירי אחוזים לכאן או לכאן. ואולי הסוקרים דווקא כן ראו, אבל אחרי כל ההשקעה שלו במרוץ הוא נאחז בתקווה שעם פער קטן שכזה המציאות בקלפי יכולה לנצח את הסקרים. הוא לא פרש, ולמזלו הטוב בבחירות הקודמות שבזבז הוא ושותפיו לא מנעו את ניצחון הימין, ולכן מעטים יזכרו לו את זה היום.

גם וינטר לא ימהר לפרוש אם הסקרים לא יצפו לו כישלון מוחלט. ובמקרה שלא יעבור את אחוז החסימה, מספר המנדטים שיבזבז רק יגדל ככל שיהיה קרוב לעבור אותו.

לכן בימים המועטים שעוד נותרו להגשת הרשימות, וינטר נדרש לגלות אחריות כמו סמוטריץ' ופייגלין. לפי פרסומים שונים מוצעים לו ולחבריו שני מקומות בציונות הדתית ושני מקומות בליכוד, שמהם ניתן יהיה לאחר הבחירות להקים סיעה בכנסת של ארבעה מנדטים. אם ההצעה הזאת, המופלגת בנדיבותה, אכן בתוקף - זה יהיה חוסר אחריות לא להיענות לה. גם בשביל הרבה פחות מזה וינטר צריך לוותר על הריצה העצמאית מבוססת האשליות והשגויה מלכתחילה, ולא לסכן את סיכויי ההצלחה של גוש הימין.

החייל הדתי על הכוונת

היום זה יישמע הזוי, אבל בעת כהונתו של גדי איזנקוט כרמטכ"ל, אחד הנושאים הסוערים שהעסיקו אותו ואת הציבור היה מלחמת החורמה שהכריז נגד חיילים מזוקנים. איזנקוט החליט שהזקנים פוגעים במראה האחיד של החיילים ומערערים את המשמעת, והטיל הגבלות חמורות על הענקת אישור גידול זקן לחיילים. בין השאר נשללה אז מהרבנים הצבאיים הסמכות להעניק 'פטור זקן' מטעמי דת והועברה לידי קציני שלישות, כאשר הרבנים משמשים כבודקים וממליצים בלבד. חיילים שביקשו להימנע מגילוח בימי ספירת העומר ובשלושת השבועות נאלצו לעבור בדיקה משפילה של רמתם הדתית ולהוכיח שהם מקפידים על התקן ההלכתי גם בנושאים אחרים.

קשה להוכיח זאת כל עוד הנושא לא נחקר לעומק, אבל לא יהיה מרחיק לכת להניח שכאשר נושא שולי כזה תופס מקום כה מרכזי בסדר יומו של הרמטכ"ל, נושאים אחרים כמו בלימת בניין הכוח של חמאס וחיזבאללה לא זוכים לתשומת הלב הראויה. באווירה הזאת, קצינים בכירים דתיים כמו עופר וינטר ששם שמיים שגור בפיהם מסומנים כפסולים לקידום. גם מחליפו של איזנקוט, אביב כוכבי, הקדיש תשומת לב רבה למלחמה בזקנים של החיילים במקום להתרכז במלחמה באויב. המדיניות הקטנונית הזאת בוטלה רק בשנת 2025.

הרמטכ"ל הנוכחי אייל זמיר באותה ערוגה מטכ"לית כמו שני קודמיו, וגם הוא לא מצליח לכבוש את יצר ההתנגחות המיותרת עם חיילים דתיים. השלכתה של מחלקת לוחמים שלמה מחטיבת גבעתי לכלא רק משום שעמדו על זכותם להפרדה מגדרית בנמ"ר אשר מעוגנת בפקודות מטכ"ל, היא דוגמה לחוכמת פיקוד גרועה במיוחד. הצבא שטוען למחסור בלוחמים ומבקש להגביר את גיוס החרדים היה חייב למנוע את ההתנגשות המיותרת הזאת, ולדאוג שלמחלקת ההסדרניקים יצורף פראמדיק ולא פראמדיקית. העונש החמור שנגזר עליהם הוא חרפה לכל שרשת הפיקוד - ממפקד הפלוגה והגדוד עד למח"ט גבעתי ועד לרמטכ"ל. פיקוד חכם לא אמור לוותר על מחלקה של לוחמים מצוינים בגלל שטות שכזאת. ואם נכונה הטענה שבחטיבת גבעתי הבינו ששגו וביקשו לסגור את הסיפור, ורק התערבות ישירה של הרמטכ"ל גרמה לשליחת הלוחמים לכלא, הפרשה הופכת לחמורה הרבה יותר.

יש להעיר שגם הרבנות הצבאית מפגינה חולשה רבת שנים ולא עושה די בהגנה על ערכי הצניעות בצבא כפי שהיא פועלת היטב בתחומים אחרים. כפי שהוכיח הרב גורן, מייסד הרבנות הצבאית, בלי נכונות להתעמת גם עם הפיקוד הבכיר אי אפשר למנוע שחיקה ביכולתם של החיילים לשרת בצבא ולהישאר נאמנים להלכה. אפשר רק לקוות שהזעזוע מהיחס המחפיר למיטב הלוחמים שלנו יעורר את הנוגעים בדבר לפעולות שיביאו תיקון וישימו סוף לדורסנות הבלתי מתחשבת, שמבקשת לכפות על חיילים דתיים את ערכי הפרוגרס מבית היוהל"ם. ■

בשבע
קבוצת התקשורת הגדולה בישראל לציבור הדתי

מו"ל: בשבע השבועון לציבור הדתי בע"מ **יו"ר מועצת המנהלים בערוץ 7:** יעקב כ"ץ (כצל'ה) **יו"ר קבוצת בשבע:** דודו סעדה **עורך ראשי:** עמנואל שילה **סמנכ"ל:** דודי פינקלר **סגנית עורך:** חנית רוזנבאום **עורך אקטואליה ואתר בשבע:** יוני רוטנברג **מנהל מכירות:** מאיר מלמד **מנהלת סטודיו:** סגולי קירשנבוים **סטודיו:** חנית שחור, רעות מליחי, סמדר בן טוב **מנהל דיגיטל:** מאיר פריאנטה **רכזת מערכת:** שירה נחום **עורכות לשון:** אפרת פוקס, אפרת אורנשטיין **מנהלת הפקה:** שמרית שמח **מוקד הפצה:** 03-9185555

המערכת אינה אחראית לתוכן המודעות

מערכת ומחלקת מודעות | טלפון: 03-9185553 פקס: 03-9237777 כתובת למשלוח דואר: ת"ד 3631 קריית אריה פ"ת 4959258 אתר: **be7.co.il** | הפצה: בר הפצות

אידנקום יאחד את ישראל!



ישר! עם אידנקום.

הבית של הציבור הדתי לאומי



אבישי גרינצייג
לתגובות: gravishai@gmail.com

שהכול יישאר במשפחה

ראש השב"כ דוד זיני נכנס לתפקיד מתוך סערה שלא הייתה בשליטתו. רעשי הרקע שיוצרים בני משפחתו מאז שנכנס לתפקיד, הם כבר לגמרי עניין שהוא חייב לטפל בו כדי להצליח בתפקידו

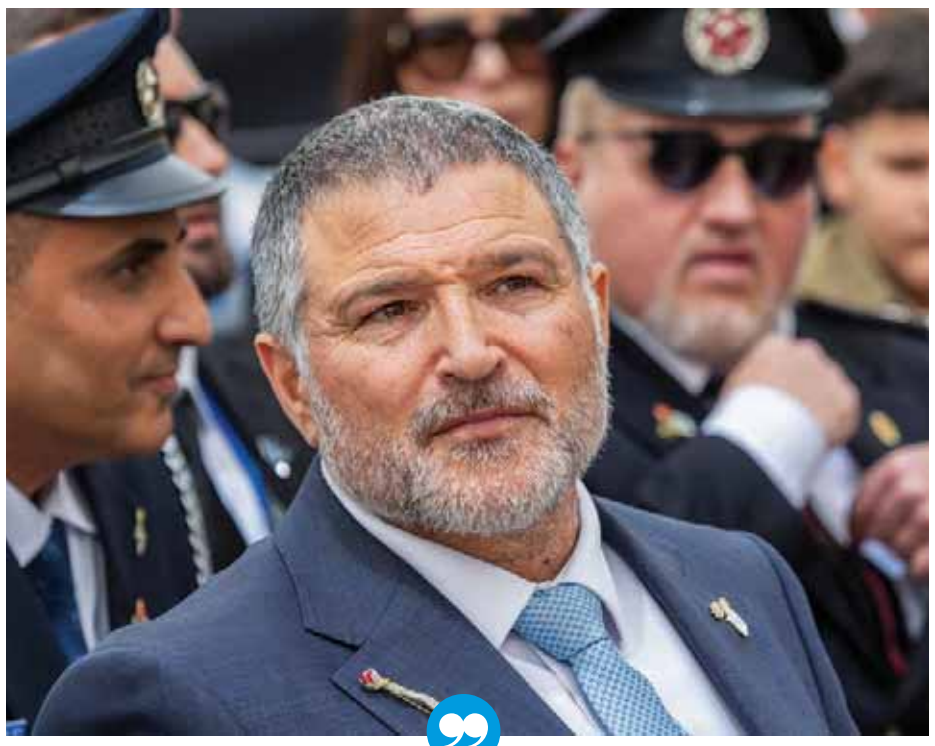

← זקוק לשקט תעשייתי. ראש השב"כ דוד זיני

צילום: דור פזואלו פלאש 90

ראש השב"כ דוד זיני נכנס לתפקידו עם גיבנת שלא הייתה בשליטתו או באשמתו. זיני נכנס לתפקיד לאחר עימות קיצוני בין ראש השב"כ שקדם לו, רונן בר, ובין ראש הממשלה בנימין נתניהו. ברקע: פרשות ה'בילד' וקטארגייט שבהן מעורבת לשכת נתניהו ושנחקרו על ידי השב"כ. עוד ברקע: ניסיונות הדדיים של השב"כ ושל ראש הממשלה לגלגל את האחריות על טבח 7 באוקטובר. נוספה לכך סאגה מביכה, כאשר נתניהו הודיע על מינוי מפקד חיל הים לשעבר האלוף במילואים אלי שרביט לתפקיד ראש השב"כ, ואז התהפכות מהירה שלו בעקבות לחצים מתוך הממשלה והקואליציה לאחר שנודע להם שהתנגד לרפורמה המשפטית. ומעל הכול - אווירת החשדנות והקרע הפנימי העמוק שהולך ומעמיק עוד יותר בין חלקי העם.

זיני לא אשם בסיטואציה הזאת. הוא בוודאי לא יצר אותה. הוא בוודאי לא בחר בה. אבל הגיבנת הזאת מלווה את כהונתו עוד לפני שכף רגלו דרכה במטה השב"כ. לא ניתן לו יום אחד של חסד. מחפשים אותו בכל פינה ובכל עניין, גם כשיש סיבה וגם כשאין כל סיבה. אני חושד שדבריי הבאים ירגיזו חלק מקוראי 'בשבע', אבל לעניות דעתי ראוי להציב פה את תמרור האזהרה הזה.

בתוך פחות משנה מאז מינויו של זיני לראשות השב"כ, הציבור בישראל נחשף לעוד ועוד בני משפחת זיני. אי אפשר לטאטא את זה מתחת לשטיח: הם מזיקים לו ופוגעים ביכולת שלו להצליח בתפקידו הבכיר, החשוב והרגיש הזה. הקש ששבר את גב הגמל היה החלטת אחותו של זיני לרוץ לכנסת. יסכה חיימוב, דמות מאוד לא מוכרת שעל פי דף הפייסבוק שלה נראה שעוסקת במנטורינג לעסקים, החליטה להצטרף למפלגת נעם ולהתמודד במסגרתה על מקום בכנסת.

ובכן, זו זכותה של חיימוב להתמודד לכנסת. אבל מה נסגר? אם היו מציעים לה מקום שני במפלגת עוצמה יהודית או מקום עשירי בליכוד וכיוצא בזה - עוד הייתי יכול להבין. אבל את מתמודדת לכנסת במסגרת מפלגה קיקיונית שלא מתקרבת לאחוז החסימה או לאחוז כלשהו. זאת בזמן שאחיך ממלא תפקיד מפתח בטוהר הבחירות. בשביל מה זה טוב?

דוד זיני מעוניין לכאורה בתדמית ממלכתית, בזמן שמשפחתו שוב ושוב משדרת לציבור את המסר ההפוך. אני מציע שלא תבחנו את הדברים במשקפיים של בן המגזר ותת־המגזר, אלא במשקפיים של משקיף מבחוץ. בזמן שחלף הוא שמע את אבא של ראש השב"כ מתבטא נגד היועמ"שית, נגד דמויות פוליטיות כאלה ואחרות ונגד השב"כ עצמו, הוא שמע את הדוד של ראש השב"כ אומר בריאיון שראש השב"כ צריך לציית לראש הממשלה ולא לבג"ץ, הוא קרא איגרת של אשתו של ראש השב"כ, הוא גילה שאחיו של ראש השב"כ נאשם בעבירות ביטחוניות של הברחת סחורות לעזה (ויסלחו לי עוצמי העיניים - יש נגדו ראיות לא מבוטלות). הוא קרא שהאב והדוד טוענים טענות קונספירציה על כתב האישום נגד האח, כשדוד זיני עומד בראש הארגון שחקר את פרשת הברחת הסחורות. ויש עוד עניינים.

> המשקיף מבחוץ שמע את אבא של ראש השב"כ מתבטא נגד היועמ"שית, נגד דמויות פוליטיות כאלה ואחרות, ונגד השב"כ עצמו. הוא שמע את הדוד של ראש השב"כ אומר בריאיון שראש השב"כ צריך לציית לראש הממשלה ולא לבג"ץ, הוא קרא איגרת של אשתו של ראש השב"כ, הוא גילה שאחיו של ראש השב"כ נאשם בעבירות ביטחוניות של הברחת סחורות לעזה (ויסלחו לי עוצמי העיניים - יש נגדו ראיות לא מבוטלות). הוא קרא שהאב והדוד טוענים טענות קונספירציה על כתב האישום נגד האח, כשדוד זיני עומד בראש הארגון שחקר את פרשת הברחת הסחורות. ויש עוד עניינים.

ותוסיפו על זה את האמירות המוזרות של זיני עצמו מלפני חודשיים באירוע לבוגרי מכון ארגמן. זיני אמר לנתניהו שכאשר הוא הציע לו את התפקיד: "מיד אמרתי לו שיש לו אנשים טובים ממני בתוך השירות, למה לא ייקח אותם?". לדברי זיני, "שנים רבות התנגדתי לאנשים שבאים בלי לעבור 'דרך השוחות'. על פניו, הייתי אמור להגיד לו 'אני לא כשיר', אבל אמרתי לו 'כן'". זיני הוסיף והסביר מדוע: "הסיבה שהסכמתי להצעת ראש הממשלה לקחת את התפקיד היא שהרגשתי שאני כשיר יותר מרבים אחרים ביכולת להיות נאמן לדרג הנבחר, לא משנה איזו דעה". קשה להבין מה עבר בראשו של זיני כשהוא אמר את הדברים, בוודאי בניסוח הזה. זיני אמר בקולו שלשיטתו הוא אינו כשיר לתפקיד, אבל הסכים לקחת אותו רק בגלל שיש לו כשירות גדולה יותר מאחרים בעניין ספציפי: נאמנות לדרג הנבחר.

חגי סגל כתב בצדק במקור ראשון ביקורת מנומסת אבל חדה על הנאום של זיני: "אילו יכולתי, הייתי מזכיר לו: אדוני, אתה ראש השב"כ, לא ראש החוג למדעי המדינה ברוח היהדות או הממונה על קידום המשנה השמרנית בישראל. מכאן ואילך תתרכז בבקשה במטרות המוגדרות של השירות, ובמובנן הצר ככל האפשר, ככתוב בחוק השב"כ: ביטחון המדינה, סדרי המשטר הדמוקרטי ומוסדותיו, מפני איומי טרור, חבלה, חתרנות, ריגול וחשיפת סודות מדינה. אל תנסה לתקן עכשיו את כל העולם. תשתדל להתנזר מנאומים פומביים נוספים, ואם בכל זאת תהיה חייב - רק מן הכתב, אחרי היוועצות במחלקת הדוברות שלך. ובכלל, עשה מאמץ־על להישאר מאחורי הקלעים, כמו רוב קודמיך בתפקיד. חשאיות היא הרי המוטו הארגוני של השב"כ: 'מגן ולא ייראה'. עם ישראל מעדיף לשמוע עליו רק בהקשרים של הצלחות מבצעיות, ומן הסתם זו גם ההעדפה שלך. אל תרפה ממנה לרגע לטובת עיסוקים שוליים, ובדרך כלל מזיקים. הצלחתך, הצלחתנו; כישלונך, חלילה, כישלוננו".

גאווה משפחתית, בוסריות ציבורית

מאז הצליח זיני להיקלע לעימות משונה ביותר עם יושב ראש ועדת הבחירות המרכזית השופט נעם סולברג, בנושא מי אחראי לכך שגדי איזנקוט אינו מאובטח על ידי השב"כ. לאחר שזיני ספג ביקורת (צבועה, פוליטית ולא עניינית לעניות דעתי) על כך שאיזנקוט אינו מאובטח, הוא גלגל את האחריות ליושב ראש ועדת הבחירות סולברג. השופט לא היסס לרגע והבהיר שלא היו דברים מעולם. איכשהו גם מולו זיני הצליח להיכנס לתאקל. תוסיפו לזה את הצטרפותה של אחותו לקלחת הפוליטית - ואי אפשר להבין איפה שיקול הדעת בכל האירוע.

לפני חודשים, כאשר בצלאל זיני נעצר, הגעתי לדיוני הארכות מעצר בבית משפט השלום באשקלון. המשפחה התייצבה לדיונים. משפחה מלוכדת ותומכת. אגב, יסכה נתנה לי שני כדורים נגד מיגרנה כשראתה שאני סובל. היה אפשר לראות עליהם את הגאווה (במובן החיובי של המילה) מהמינוי של דוד. אבל היה אפשר גם לראות את הבוסריות בהבנת החיים הציבוריים.

אם זיני רוצה להצליח - ואין לי ספק שהוא רוצה להצליח, ואם משפחת זיני רוצה בהצלחתו - ואין לי ספק שהיא רוצה בהצלחתו, הם פשוט צריכים להפסיק עם כל רעשי הרקע המזיקים האלה. מה שלא תלוי בהם - לא תלוי בהם. אבל ממה שכן תלוי בהם - הם פשוט צריכים לחדול. יש לזיני תפקיד מכריע לביטחונה של ישראל ולחוסנה. למה להפריע לו עם התמודדויות סרק לכנסת? למה להפריע לו עם התבטאויות על דילמות חוקתיות תאורטיות למי לציית? למה להפריע עם נאומים חסרי תועלת?

האבסורד הוא שמשפחת זיני, כולל זיני עצמו, משחקת לידיהם של אלו שרוצים לראות אותו נכשל. הוא עלול להעביר קדנציה שלמה של מריבות עם כל העולם, בלי לקדם את המדיניות עצמה ובלי לחולל את השינויים שנדרשים באחד הגופים שאחראים למחדל החמור בתולדות המדינה.

לו דעתי הייתה נשמעת - יסכה הייתה מודיעה על פרישה מההתמודדות לכנסת, שהיא גם ככה קוריוז וגימיק. משפחתו הייתה נמנעת מהתבטאויות שקשורות במישרין ואפילו בעקיפין לתפקיד השב"כ. וכך גם התבטאויות פוליטיות פומביות (תלמידי הרב טאו לא צריכים את הרב יוסף זיני כדי לקבל החלטה למי להצביע או כיצד לנהוג בעניינים ציבוריים). מימון ההמונים לבצלאל זיני היה מופסק. שקט תעשייתי. שנה אחת מתוך כהונתו של דוד זיני עוד מעט חולפת. זה יהיה הפסד עצום אם גם בשנים הבאות נפח כה גדול מהפרופיל הציבורי שלו יוקדש לרעשי רקע. ■



אושר עד

שלם וקח עוד היום אצלך בבית

מחסני חשמל

הרשת הזולה והמשתלמת בישראל

מכירת חגים

בסניפים ובאתר *5018

מסך 65″ Hisense


65U72Q
2,390 ₪ במקום 2,790 ₪

מסך 58″ SAMSUNG


1,490 ₪ UE58U8000F

מסך 55″ TCL


1,290 ₪ 55V61C במקום 1,590 ₪

מסך 43″ ELECTRA


690 ₪ ELN43VS במקום 799 ₪

מסך 65″ SAMSUNG


4,990 ₪ QE65S85H במקום 6,290 ₪

JVC


70" LT-70N7175
1,490 ₪ במקום 1,690 ₪

75" LT-75N7175
1,790 ₪ במקום 1,990 ₪

מסך 65″ SAMSUNG


2,534 ₪ UE65M70H במקום 2,990 ₪

JVC
מסך מגע חכם נייד על גלגלים 32″
כולל מצלמת רשת
LT-PM325105 FHD
2,490 ₪

מקרן וידאו חכם
הקרנה בגודל של עד 130 אינץ'
Home Cinema F300
299 ₪ במקום 349 ₪

מחשב נייד Lenovo
IdeaPad Slim 3 15IRH10 83K100TMIV Core i5-13420H 256GB SSD 8GB RAM
1,798 ₪ במקום 1,990 ₪

SAMSUNG
Galaxy S26 Ultra 256GB
3,349 ₪

SAMSUNG
GALAXY A37 SM-A376B/DS 128GB 6GB RAM
969 ₪ במקום 1,069 ₪

xiaomi
סמארטפון XIAOMI REDMI 15 NOTE 256GB 8GB RAM
729 ₪

Canon
מדפסת הזרקת דיו משולבת
PIXMA MG2551S
99 ₪ במקום 169 ₪

Canon
מצלמה דיגיטלית קומפקטית
Canon IXUS 285 HS A
כולל עברית
3 שנות אחריות
1,299 ₪ במקום 1,599 ₪

JBL בידורית ניידת
PartyBox Encore Essential 2
777 ₪ במקום 799 ₪

SAMSUNG טאבלט סמסונג
Galaxy Tab S10 FE 10.9 SM-X520 128GB
1,399 ₪

SAMSUNG טאבלט סמסונג
Galaxy TAB A11 Plus 128GB X230
779 ₪

amazon קורא ספרים אלקטרוני
Amazon Kindle Gen 11 16GB
469 ₪

roborock
ערכת אביזרים מתנה!
שואב אבק רובוטי שוטף
Saros 20 Sonic
3,890 ₪ במקום 4,590 ₪

DREAME
שואב אבק ומקרצף רובוטי Dreame D20 Ultra
1,690 ₪ במקום 1,890 ₪

ANKER
שואב אבק רובוטי 3 ב-1
Anker Eufy E20 Omni
1,190 ₪ במקום 1,999 ₪

tineco
שואב ושוטף חכם אלחוטי
S9 Artist Steam Pro
2,390 ₪ במקום 2,690 ₪

SENSOR
שואב אבק ציקלון
SN-VC-CY1200
129 ₪ במקום 249 ₪

Tefal
מגהץ קיטור טפאל
SV6116
הספק 2200W
משאבת מים 5.3 בר
349 ₪ במקום 499 ₪

SENSOR
מאוורר מגדל טורבו
SE- B12R
179 ₪ במקום 249 ₪

SENSOR
מצנן אוויר מיני
SE-4R
129 ₪ במקום 249 ₪

SENSOR
מאוורר 3 ב- 1
SE-724
99 ₪

SENSOR
מאוורר עמוד 16″
SE-718
59 ₪

SAMSUNG
מקרר 4 דלתות מקפיא תחתון סמסונג
646 ליטר
RF72DG9620SR
במקום 11,990 ₪
9,690 ₪
+ בר מים ויצרן קרח אוטומטי
פיקוד שבת
5 שנות אחריות (4+1) בתוספת 99 ₪

SHARP
מקרר שארפ מקפיא עליון
315 ליטר
SJ-S430-SS
במקום 2,190 ₪
1,990 ₪

אלקטרה
מקרר הפוך מקפיא תחתון אלקטרה
293 ליטר
EL35DI
במקום 1,990 ₪
1,450 ₪
10 שנות אחריות (9+1) בתוספת 99 ₪
גימור נירוסטה

מזגנים



ELECTRA AIR | TORNADO | Haier | TADIRAN | TCL | ELCO | SENSOR | SAGA

מזגן נייד החל מ-689 ₪
1.25 כ"ס החל מ-777 ₪
2 כ"ס החל מ-1,390 ₪
2.5 כ"ס החל מ-1,990 ₪



אינטגרלי מלא
BOSCH
מדיח כלים אינטגרלי 13 מערכות כלים בוש
SMV4HAX07E
במקום 3,590 ₪
2,980 ₪
5 שנות אחריות (4+1) בתוספת 199 ₪
תוצרת גרמניה
סט סירי סולתם במתנה! בשווי 749 ₪

אלקטרה
מקפיא 3 מגירות
EL803W
במקום 666 ₪
499 ₪

אלקטרה
מכונת כביסה פתח עליון אלקטרה
7 ק"ג
EL10070
במקום 1,345 ₪
1,295 ₪

AEG
כיריים אינדוקציה חד פאזי
אינדוקציה
תוצרת גרמניה
במקום 2,390 ₪
1,880 ₪
TN64IA041B

אלקטרה
כיריים זכוכית אלקטרה 5 להבות
EMG100120B
589 ₪
במקום 699 ₪

תנור אפייה משולב כיריים גז 4 להבות
Apetito 02ET
1,390 ₪

LG
מכונת כביסה פתח חזית 1-8 ק"ג
AI DD 6 Motion
במקום 1,930 ₪
1,880 ₪
8 ק"ג
WFS8014WW

אלקטרה
מכונת כביסה פתח חזית אלקטרה
10 ק"ג
EL100
במקום 1,345 ₪
1,190 ₪

Electrolux
תנור אפיה בנוי אלקטרולוקס
תוצרת גרמניה
במקום 2,190 ₪
1,990 ₪
EOH6201X

אלקטרה
מטבח חוץ 4 להבות + כירת צד כולל כיור וברז ELECTRA
תפוקת חימום כוללת: 48,000BTU
מידות: 1160X557X2746 מ"מ
2,590 ₪
במקום 3,990 ₪

ELECTRA PRO
גריל מקצועי חשמלי לצלייה + כיסוי מדפי צד מתקפלים
זוג פלאנצ'ות בתוספת של 99 ₪
עוצמתי במיוחד 3000 וואט
KYS-203A
1,290 ₪
במקום 1,490 ₪



אלקטרה
מכונת קפה טוחנת אלקטרה
קילו פולי קפה + כד חלב נירוסטה מתנה!
EM3601
599 ₪
במקום 990 ₪



NESPRESSO
מכונת קפה נספרסו Vertuo Pop
249 ₪
במקום 449 ₪

Galanz
מיקרוגל 20 ליטר
MM-20LGA-BLC
149 ₪
במקום 199 ₪
מיקרוגל דיגיטלי 20 ליטר
MD-20LGA-BLC
179 ₪
במקום 249 ₪

SENSOR
בלנדר שייקר טאץ'
SE-101T
119 ₪
במקום 199 ₪

KENWOOD
מיקסר קנווד קערת נירוסטה 1000 וואט
KHM505
690 ₪
במקום 990 ₪



אלקטרה
מיקסר עוצמתי מקצועי דיגיטלי אלקטרה
1300W
קערה בנפח 8 ליטר
MK-8908
599 ₪



SENSOR
מכונת ברד וגלידה רכה
SE-TTSM-A02C
במקום 449 ₪
299 ₪



SENSOR
מכשיר להכנת קרח
12 ק"ג קרח ב-24 שעות
במקום 299 ₪
199 ₪
SE-GSN-Z6Y6B



אלקטרה
גריל חשמלי AIR FRY אלקטרה
SC30
במקום 799 ₪
599 ₪



BRAUN
מכשיר להסרת שיער
PL5210 Silk expert Pro 5
1,290 ₪
במקום 1,690 ₪



PHILIPS
מכונת גילוח חשמלית לשימוש יבש
S1134/00
109 ₪



SENSOR
מעבד מזון
SN-30.1B
139 ₪
במקום 199 ₪



SENSOR
קומקום חשמלי זכוכית
SNG1800B
במקום 79 ₪
35 ₪



SENSOR
קומקום חשמלי נירוסטה
SN-1800
במקום 49 ₪
19 ₪



שעות פתיחה: בימים א'-ה': 09:30-21:30 שישי וערב חג: 09:00-15:00 מוצאי שבת וחג: חצי שעה מצאת השבת עד 23:00

בתוקף עד- 7.9.26 או עד גמר המלאי, המוקדם מביניהם | ט.ל.ח. | מינימום מלאי 10 יחידות, בכפוף לתקנון המופיע בחנויות | התמונות להמחשה בלבד | המחיר הקודם של המוצר שבמבצע היה בתוקף לפחות יום



יוני רוטנברג
לתגובות: yoniro770@gmail.com

תלוי, ועומד

כמעט שלוש שנים אחרי טבח 7 באוקטובר, אף מחבל שהשתתף בו עדיין לא הועמד לדין. למה? תלוי את מי שואלים ← שלושה חוקים הוגשו בנושא, שניים מהם עברו ואושרו בקריאה שלישית בכנסת. אבל בקואליציה ממשיכים להתווכח מהי הדרך הנכונה, ומה ימנע מבג"ץ ומהעולם לזרוק לרוצחים חבל הצלה – במקום לשלוח אותם אל חבל התלייה





→
"זה לא יקרה", דפק לוין על השולחן וחזר שוב ושוב, "זה לא יקרה". השרים יריב לוין ואיתמר בן גביר

צילום: אבשלום ששוני
יונתן זינדל
פלאש 90

ב'עוצמה יהודית' רצו חוק מקסימליסטי, שלא מותיר לפקידים ולשופטים שבדרך למסמס את המטרה הסופית – כמה שיותר מחבלים תלויים, וכמה שיותר מהר. רוטמן רואה את הדברים אחרת. מבחינתו, הסעיף ה"פרוצדורלי" בחוק עונש מוות למחבלים חסר סיכוי. במקרה הטוב השופטים יפרשו שהוא אינו חל על משפטי הטבח מאחר שלא הוזכרו בפירוש בחוק, ובמקרה הסביר החוק כולו ייפסל בבג"ץ

יש שאלה די בסיסית, אפילו שורשית במובן מסוים, שכל אזרח ישראלי נזכר בה מדי פעם, שואל את עצמו בפליאה, וממשיך לשגרת יומו: איך ייתכן שעדיין לא הוציאו להורג את מחבלי 7 באוקטובר שכלואים בישראל? ככל שהזמן חולף השאלה הופכת חריפה יותר, אך באופן אבסורדי גם רמת העניין יורדת. נדמה כי הליך החקיקה התקדם לו בעצלתיים, והביצוע עוד יותר. אז תרשו לי להפתיע: במשך כמעט שנה מתחולל בתוך הקואליציה קרב יצרי וסוער סביב הדרך שבה נכון להוציא אל הפועל את המובן מאליו. בשורות הבאות תיחשפו להתרחשות הזאת, על כל פרטיה, לראשונה.

כמה שבועות אחרי הטבח, חבר הכנסת עמית הלוי (הליכוד) מתחיל לחשוב קדימה, ומבין שהמחבלים שחצו את הגדר ב־7 באוקטובר ומוחזקים במעצר בישראל זקוקים לטיפול חקיקתי מיוחד שיוביל להוצאתם להורג. קו המחשבה שלו היה ברור: כגודל הזוועה וחומרת האירוע, כך גם סגנון הטיפול. בשנות ה־50 חוקקה מדינת ישראל את החוק לעשיית דין בנאצים ובעוזריהם, חוק שבחסות הבהירות המוסרית כיצד צריך לטפל בשאריות הנאצים, ידע לדלג מעל מכשולים משפטיים שגרתיים שמשתייכים לדין הפלילי הרגיל.

הוא מגיש הצעת חוק בשם זהה, רק שהפעם חמאס מחליפה את הנאצים. באותה נקודה בזמן, זה כמעט המובן מאליו. הוא מבקש לקדם את החקיקה באמצעות הכלים הכבדים שבידי הקואליציה, אבל נתקל במחסום. שר המשפטים יריב לוין מבקש לדבר איתו, ומסביר לו שראש הממשלה מבקש להסיר כל יוזמה כזאת, כל עוד חטופים ישראלים מוחזקים בידי חמאס בעזה. החשש שהוצאה של חמאסניקים להורג, או אפילו חקיקה בנושא, תוביל לתגובה דומה כלפי חטופינו, שיתקו לחלוטין כל אפשרות להניע הליך כזה. מכאן ועד שחרור החטופים היה ברור שאין כל אפשרות להתקדמות בנושא.

לפני שנה, תודה לא־ל ולשאר המעורבים שתרמו לכך, חזרו כל החטופים החיים והחללים. הפתח נפתח, ויוזמות חקיקה שהמתינו בראש או בקובץ word במחשביהם של חברי כנסת פרצו לאור עולם. רק שתיים שרדו את הגיבוש והפכו להיות מעשיות. חוק עונש מוות למחבלים, הבטחת בחירות ישנה של בן גביר שאינה מתייחסת ספציפית למחבלי 7 באוקטובר, עלה מיד להצבעה ולדיונים בוועדות. לגבי חוק ספציפי למחבלים המעורבים בטבח, היה זה החוק של שמחה רוטמן (הציונות הדתית) ויוליה מלינובסקי (ישראל ביתנו) שעלה לשלב הגמר. מטבע הדברים, בהיותו יושב ראש ועדת החוקה שדנה בחוק, היה בידי רוטמן הכוח לדחות יוזמות אחרות כמו זו של הלוי ולקדם הצעת חוק משלו.

החל מהסתיו האחרון, ממש רגע אחרי חזרת החטופים, הדיונים בחוק לעשיית דין במחבלי חמאס מתחילים בקדחתנות. בטור שפרסמתי באוקטובר שעבר פירטתי את האתגרים המשפטיים ואת האפשרויות השונות לפתרונם, שניידונו באותה ועדה. מומלץ לגשת ולחפש אותו באתר בשבע, מפני שהדברים שם שופכים אור נוסף על התהליך, ואין כאן מקום לחזור על הכול. אך הדבר המעניין שקורה, במקביל לדיונים בוועדה, הוא הליך חקיקת עונש מוות למחבלים שמתקדם.

בן גביר, ששלח את חברי הכנסת ממפלגתו להעביר את החוק, החליט שהוא עושה מעשה. במקום להמתין לשולחן העגול הענקי בוועדת החוקה, שכולל גורמים מגלעד קריב ועד משרד המשפטים והמכון הישראלי לדמוקרטיה, הוא מוסיף לחוק עונש מוות למחבלים שלו סעיף שעוסק במחבלי 7 באוקטובר וסוגר איתם עניין בזריזות. בנוסח החוק שהוגש לקריאה ראשונה, קובע החוק שלושה עקרונות לגבי משפטם של שבויי חמאס: מי שגרם למותו של ישראלי יידון למוות כעונש מינימום ללא אפשרות לשיקול דעת; גם אם התביעה לא תדרוש עונש מוות, לשופט יהיה סמכות לפסוק אותו; ויישום פסק הדין יבוצע על ידי שב"ס בתוך 90 ימים מקסימום. חוק מחץ, מה שנקרא.

רוויזיה של רוטמן על החוק של עצמו

בשל הרגישות בחוק הזה, גם בלי קשר לסעיף מחבלי הטבח, נקבע כי הוא יידון בקבינט. זה היה בדצמבר האחרון. בן גביר מגיע מוכן להצגת החוק עם עוזר החקיקה שלו, אבל אז מתפוצץ בישיבת הקבינט ויכוח סוער. שר המשפטים יריב לוין מתרתח. עזבו שכל החוק הזה הוא קטסטרופה שאני מתנגד לה, הטיח בשר לביטחון לאומי בפני חברי הקבינט, אבל מה הוא מנכס לעצמו את ההוצאה של מחבלי החמאס להורג?; זה לא יקרה, דפק על השולחן וחזר שוב ושוב, זה לא יקרה.

בן גביר לא נשאר חייב. הוא האשים את לוין שהם לא באמת רוצים להוציא להורג את כל המחבלים. לטענת נוכחים בישיבה, לוין האשים את בן גביר בחוסר אחריות וצעק: "הוא רוצה לתלות מאה מחבלים". נתניהו, שנבוך קמעה מהוויכוח שהתגלע, ביקש משני השרים שיקיימו דיון בנפרד ויגיעו להסכמות. אחרי כמה דחיות וביטולים, פגישה כזאת אכן נקבעה, והיא הייתה נרחבת בהרבה. נכחו בה שר המשפטים והשר לביטחון לאומי, יחד עם היועץ של בן גביר דוד בבלי, יושב ראש ועדת החוקה שמחה רוטמן ויושב ראש הקואליציה אופיר כץ.

גם הפגישה הזאת לא הייתה נופת צופים, אך בסופה נרשמה הסכמה. מה הייתה ההסכמה? גם על כך אין הסכמה. תלוי את מי שואלים. בסביבת בן גביר אומרים כך: בפגישה הצגנו הצעה שמחלקת בין פרוצדורה למהות. המהות, שהיא הוצאה להורג של מחבלי 7 באוקטובר, תימחק מהצעת החוק ותישאר בידיו של רוטמן והצעת החוק שלו. הפרוצדורה, לעומת זאת, כלומר איך הורגים מחבלים, תישאר בחוק עונש מוות למחבלים ותשמש כקביעה רוחבית גורפת, שתחול גם על מחבלים שיישפטו למוות במסגרת חוק עשיית דין במחבלי חמאס. הפרוצדורה היא, בין השאר, העקרונות שפירטנו קודם: עונש מוות חובה ולא נתון לשיקול דעת, נתון להחלטת שופט בלי פרקליטות, ובתוך 90 יום.

רוטמן ולוין מכחישים את קיומה של הסכמה כזאת. לטענתם, ההסכמה היחידה שהתקבלה היא הורדה של דיני החמאסניקים מחוק עונש מוות למחבלים. הפרדה מלאה בין שני נושאים. וכך, אחרי התיקון, חוק עונש מוות למחבלים התקדם, עבר בקריאה שנייה ושלישית ונכנס לספר החוקים הישראלי. זמן קצר לאחר מכן, חוק מקביל סיים גם הוא את הליך החקיקה ונכנס לספר החוקים - החוק לעשיית דין של רוטמן ומלינובסקי. ושם, בחוק הזה, הופיעה לאנשי בן גביר הפתעה שהם לא ציפו לה.

בוועדת החוקה קרה דבר די חריג. אולי אפילו חריג מאוד. אחרי הכנה של החוק והצבעה עליו לקריאה שנייה ושלישית, יושב ראש הוועדה רוטמן הגיש בקשה לרוויזיה וקיים דיון והצבעה נוספים. רוויזיה היא כלי פרלמנטרי שעניינו בקשת דיון מחודש בעניין שכבר הצביעו עליו ונקבע. בדרך כלל זהו כלי של האופוזיציה כדי לעכב חקיקה ולהציק לקואליציה. הפעם דווקא יושב ראש הוועדה, שהוא מגיש הצעת

בנימין
לא פולים בקהילה

בנימין
בנימין זאב יטרף
מועצה אזורית מטה בנימין

החברה לפיתוח
מטה בנימין

שותפים ויזידים יקרים,

תודה שהייתם איתנו באירוע ההוקרה של בנימין.

הערב הזה היה הזדמנות לעצור לרגע בתוך העשייה הגדולה,
להביט על הדרך שעשינו יחד ולהוקיר את השותפות
שמאפשרת לבנימין ולהתיישבות לפרוץ קדימה.

ההישגים הגדולים של השנים האחרונות הם תוצאה של אמונה בדרך,
מנהיגות ועבודה משותפת של אנשים רבים וטובים.

תודה שבאתם, תודה על השותפות ותודה שאתם חלק מהדרך שלנו.

בעזרת השם נמשיך יחד לבנות, לפתח, להתיישב ולחזק את מדינת ישראל.

אלכם,
ישראל גנץ | ראש מועצת בנימין













ותקיון בנימין
קרדיט חיים טוינו

יוני רוטנברג

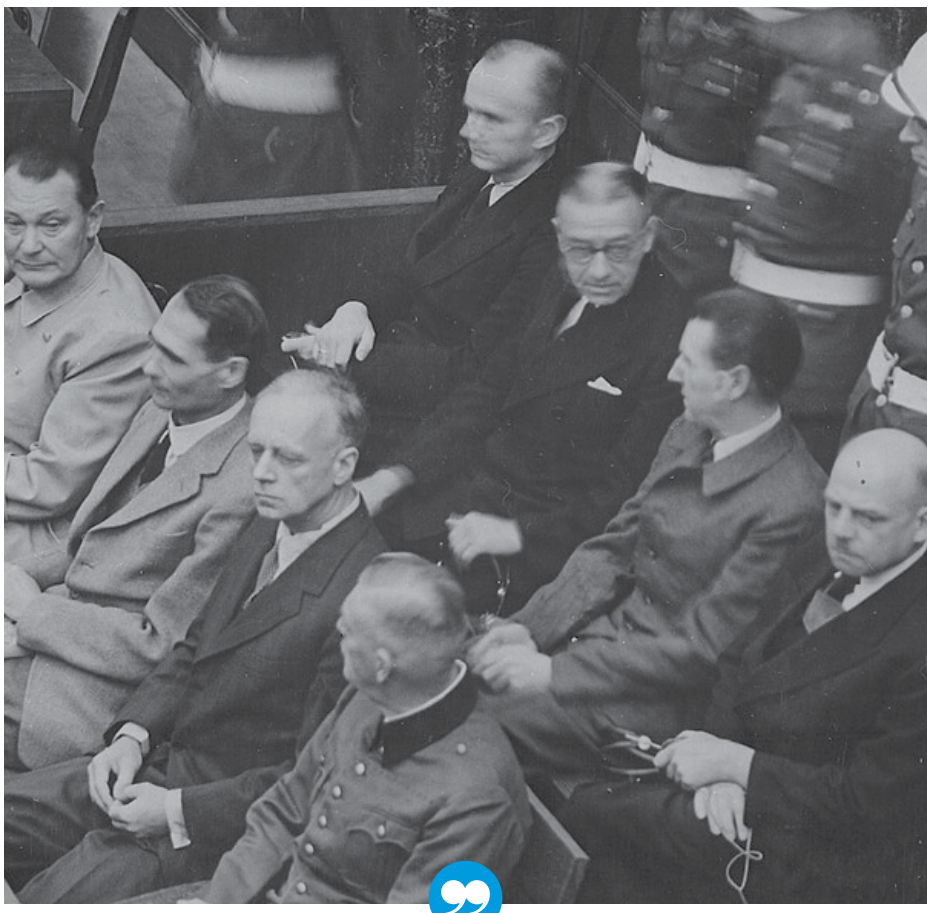

אפילו שם הוצאו להורג פחות מ־30 נאצים, שהיו בכירים במערך הפיקוד וההנהגה של הרייך השלישי. משפטי נירנברג

החוק, הוא שעמד מאחוריה. ההסבר שנתן בתחילת הדיון, שהתקיים באפריל האחרון, הוא שבשל מורכבות הנושא עלו במהלך הפגרה כמה עניינים חשובים שדורשים שינוי בנוסח החוק.

להצבעה עלו כמה שינויים בחוק, חלקם מהותיים יותר וחלקם פחות. מה שרלוונטי לנו הוא שינוי שנמסר כלאחר יד, אבל טומן בחובו התנגשות קואליציונית. רוטמן הסביר לנוכחים שפתאום, באמצע הפגרה, הם התוודעו לסעיף בתקנות החירום של מדינת ישראל, שלפיו החלטה על אופן הביצוע ותזמון הטלת עונש מוות היא סמכות שמסורה לרמטכ"ל. לרמטכ"ל?! כן. מתברר שאפילו הוא עצמו לא ידע על זה. זה לא מתקבל על הדעת שנשאיר את זה ביד הרמטכ"ל, קבע רוטמן ונענה בהנהונים, נשנה בחוק החדש ונקבע שהתקנה הישנה בטלה בפני תקנה חדשה, שמסמיכה את שר הביטחון ושר המשפטים להכריע בנושא חמור שכזה.

פיל גדול עמד במרכז החדר, עד שאחד המשתתפים הצביע עליו. אבל מה עם החוק שעבר ממש לפני זמן קצר, שקובע בחקיקה ראשית את הפרוצדורה, אופן הביצוע ולוחות זמנים של ביצוע עונש מוות למחבלים? גם לילך וגנר, נציגת היועמ"שית לעניין הזה, השמיעה את דעתה שיש כאן צורך בחקיקה ראשית, ולא בתקנות. אבל רוטמן לא התרשם. אין כאן צורך בחקיקה ראשית, הפטיר. השינויים עלו להצבעה והתקבלו, וההסכם אליבא דבן גביר - שאליבא דרוטמן לא היה ולא נברא - הופר.

מיליארד שקל, וזו רק ההתחלה

עכשיו תאמרו: למה לעסוק בזוטות? את מי מעניינת שאלת הקרדיט לסעיף החוק ההוא או הזה, מלבד את הפוליטיקאים עצמם? האמת היא שזה לא ריב קטנוני בלבד. כמובן, אני לא שולל קיומן של אינטריגות, אבל יש כאן שאלה מהותית על הדרך. שאלה שהימין מתחבט בה כמעט בכל מהלך שהוא מבקש להוביל: האם ללכת עם האמת האידאולוגית הצרופה, ראש בראש, גם בידיעה שהוא כמעט בטוח יתנגש בקיר בג"ץ, או שנכון יותר להתפשר ולהתגמש, אך לגייס לטובת המטרות שלך באופן חלקי את המערכת הפקידותית והמשפטית.

ב'עוצמה יהודית' רצו חוק מקסימליסטי, שלא מותיר לפקידים ולשופטים שבדרך למסמס את המטרה הסופית - כמה שיותר מחבלים תלויים, וכמה שיותר מהר. רוטמן רואה את הדברים אחרת. מבחינתו, הסעיף ה"פרוצדורלי" בחוק עונש מוות למחבלים חסר סיכוי. במקרה הטוב השופטים יפרשו שהוא אינו חל על משפטי הטבח מאחר שלא הוזכרו בפירוש בחוק, ובמקרה הסביר החוק כולו ייפסל בבג"ץ. בחוק שלו, לעומת זאת, הגם שאין גזר דין מוות כמינימום ולוחות זמנים כסאח של 90 יום, יש 110 אצבעות שהצביעו בעדו בכנסת ויועצת משפטית לממשלה שחתומה עליו, כך שהוא חסין בג"ץ.

> רוטמן מסביר שהחוק והמנגנון שהוא יוצר מאפשרים למעשה לגזור עונש מוות על כל מחבל שהשתתף בטבח, בכל דרך שהיא. הסעיף המקורי שרצה בן גביר להכניס בחוק עונש מוות למחבלים, היה אמור על הנייר לאפשר הוצאה קולקטיבית להורג של כל המוחזקים בבתי המעצר כיום, בלי אפשרות לשיקול דעת ועיכובים. הבעיה, בשתי הדרכים, היא שכל זה רק על הנייר

המעניין הוא השר לוין, שבסוגיות רבות נחשב לנער הפוסטר של גישת הראש בקיר. לא מעט פעמים השיטה הזאת נקראת על שמו - שיטת לוין. במקרה הזה הוא הלך לאורך כל הדרך על מלא עם רוטמן. ביקשנו לשמוע את הצד שלו בעניין, אך לצערנו, בניגוד לכל שאר הנוגעים בדבר, הוא בחר לא לשתף פעולה.

החוק של רוטמן, צריך לציין, אינו חסין גם מביקורות של חברי כנסת אחרים מימין. חבר הכנסת עמית הלוי הביע כמה פעמים בפני הוועדה, כמי שהגיש חוק אחר בעצמו, את חששותיו מהחוק הקיים. לטעמו כל הקונספט מוטעה: טריבונל שדן פחות או יותר לפי סדרי הדין הפלילי הרגילים, אפילו שיש כמה התאמות וקיצורי דרך, ייהפך למשפטים אין־סופיים שלא יובילו להוצאות להורג בסופם. גרוע מכך, הוא טוען, המשפטים הללו עלולים להפוך ממשפטי ראווה של מדינת ישראל למבצעי הטבח, למשפטי ראווה שהחמאס עושה בישראל. עורכי הדין של חמאס ינצלו את הבמה כדי להאשים את ישראל בכל עוולות הקיום האנושי, והעולם כולו ישדר את נאומיהם המיוסרים בלופים. השיטה, לטעמו, הייתה צריכה להיות סטייל אייכמן: מביאים, מטיחים, משפילים ותולים. המושג "משפט" מתאר רק את הנראות החיצונית של ההליך.

התשובה של רוטמן פשוטה: בהתחשב בצורך לרתום את כל הכוחות ולהפוך את עשיית הדין עם הנאצים המודרניים לישימה וריאלית, אלה האילוצים. סדרי הדין לא יהיו כמו משפט רגיל בדין הפלילי, ויבוצעו בהם התאמות שמפשטות את ההליך עד כמה שניתן. גם הייצוג אמור להיות מינימלי, מתוך ההיצע של מייצגי המחבלים בבתי המשפט הצבאיים כיום.

החוק שעבר מעורר עוד הרבה שאלות. למשל, התקציב האסטרונומי - מיליארד שקלים במצטבר (לפי ההערכות הסכום הסופי יהיה הרבה יותר גבוה). רוטמן טוען שזה מחויב המציאות, מפני שהעברת הסכומים הנדרשים לקיום המשפטים למערכת בתי המשפט והפרקליטות תיגמר כמה מיליארדים צפונה משם. אבל בסוף, כל השאלות האלה הן שוליות. יש שאלה אחת, החשובה ביותר, שאף אחד לא יודע לענות עליה במדויק: כמה מחבלי 7 באוקטובר יוצאו להורג בפועל? ההערכות, למרבה הצער, לא אופטימיות.

בסוף רק ראש הממשלה יקבע

נתחיל בשאלה הבסיסית, שאינה פשוטה כלל. כמה מחבלים שהשתתפו בטבח מוחזקים כיום בבתי הכלא? בדיוני הוועדה שעסקו בחוק, נשמע שוב ושוב המספר 300. חבר הכנסת עמית הלוי שאל על כך כמה פעמים, בלי לקבל תשובה: הרי אחרי הטבח אמרו לנו שבבתי הכלא נמצאים כ־1,100 לוחמים בלתי חוקיים, לאן נעלמו 800? היות שזהות המחבלים ששוחררו בעסקאות החטופים השונות גם עומעמה, לא מן הנמנע שזה ההסבר לחלק מן הפער. אבל זה בוודאי לא ההסבר לכולו.

בדיונים השונים בוועדה, פרקליטות המדינה דיברה כל הזמן על חלוקה של הלוחמים הבלתי־חוקיים שכלואים בישראל מאז הטבח לחמש רמות: ארבע רמות של עזתים שפלשו, מלוחמי נוח'בה ועד בוזזים או עזתים שידוע עליהם רק שחצו את הגדר, ועוד דרגה חמישית שסופחה, של מחזיקי חטופים או מסייעים להחזקתם. בהימור לא פרוע בכלל, אפשר להניח שהמספר 300 הוא סינון מוקדם שערכה הפרקליטות מדעתה, כאשר היא מנפה מראש, בהתייחס לחוק שמטרתו הסופית הוצאה להורג, עצורים שאינם רלוונטיים בעיניה לעונש כזה.

להגיד לכם שבכך הכול מוסבר? ממש לא. באוזניי שמעתי כמה גרסאות שונות לחלוטין, מאנשים שמעורים לכאורה בפרטים מכל מיני כיוונים. חבר כנסת שמעורב בדיונים דיבר על מחבל נוח'בה אחד בלבד שכלוא בישראל, כאשר כל השאר הם לכל היותר פעילים שמקושרים לחמאס. בסביבת בן גביר מדברים על מספר גדול של אסירים שאפשר לבסס נגדם ראיות על מעשי רצח ממש. גורם במערכת בתי המשפט דיבר גם הוא על אסירים רבים שיש ראיות נגדם. ומעבר לכל זה מהדהדת שאלה קשה מאוד: מה לעזאזל הסיפור עם 800 המכשירים הסלולריים שנגנבו ממתקן אחסון ששירת את השב"כ, ועל פי הדיווחים משויך למחבלים שחצו את הגדר ב־7 באוקטובר? היכן עומד הסיפור הזה ביחס ליכולת, או חוסר היכולת, לדון למוות את המחבלים הכלואים כיום בישראל?

אם נדבר ריאליה, החוק שעבר בסופו של דבר בכנסת, בשיתוף כל הגורמים המעורבים בו, לא יוציא להורג מאות מחבלים. גם לא עשרות. רוטמן מסביר שהחוק והמנגנון שהוא יוצר מאפשרים למעשה לגזור עונש מוות על כל מחבל שהשתתף בטבח, בכל דרך שהיא. הסעיף המקורי שרצה בן גביר להכניס בחוק עונש מוות למחבלים, היה אמור על הנייר לאפשר הוצאה קולקטיבית להורג של כל המוחזקים בבתי המעצר כיום, בלי אפשרות לשיקול דעת ועיכובים. הבעיה, בשתי הדרכים, היא שכל זה רק על הנייר.

כשמנסים לחשוב על עשיית דין בפושעי מלחמה, כמעט אינטואיטיבית עולה הדוגמה האולטימטיבית לכך בהיסטוריה העולמית - משפטי נירנברג. הנתון המפתיע הוא שבכל המשפטים שהתנהלו שם, בסך הכול הוצאו להורג פחות מ־30 נאצים. עוד יש לציין שהיו אלה חברים בכירים יחסית במערך הפיקוד וההנהגה של הרייך השלישי. מי שיושב כרגע בבתי המעצר בישראל הם מקסימום מפקדים זוטרים, הרוב אפילו לא חיילים. בסופו של דבר, ההכרעה בשאלה אם נראה כאן מאות מחבלים מוצאים להורג בכיכר העיר או תלייה סמלית אחת או שתיים של גורמים בכירים יחסית, תהיה הכרעה מדינית ולא משפטית גרידא. יש כאן שיקולים בין־לאומיים, ומי שיקבל בהם את ההחלטות יהיה ראש הממשלה. אם רוצים להיצמד לתקדימים הבין־לאומיים ולהיות מחוברים לאמות המידה שלהם, כדאי להנמיך ציפיות.

אז על מה מיליארד שקלים? רוטמן סבור שפרט לשאלה כמה מחבלים בדיוק יוצאו להורג, החשיבות של החקיקה ושל המשפטים שהיא תייצר טמונה גם באפשרות לספר את סיפור הטבח בישראל ובעולם, ולהילחם בקולות שכבר היום מכחישים את המאורעות. הלוי, כאמור, חושש שההפך הגמור הוא שיקרה. בהכירנו את האווירה הבין־לאומית, זה לא מופרך. כך או כך, אלה חדשות די מדכאות.

ואני מוסיף תהייה משלי. סיפורה של הקואליציה הנוכחית הוא חקיקה טובה שהופכת לאות מתה בבית המשפט. הדוגמאות לכך רבות מספור. אפילו חוק אחד, חוק עונש מוות למחבלים, שכבר יושב לו בספר החוקים כמה חודשים טובים ועדיין לא נראה יישום שלו באופק. בסופו של דבר, גם החוק להעמדה לדין של מחבלי 7 באוקטובר לוקה באותה בעיה. הוא מסמן היטב את כל הדרך אל עמוד התלייה, אבל משאיר את הסמכות ביד השופטים והפרקליטים. ועליהם, בלשון המעטה, קשה מאוד לסמוך. יש לי יותר מחשד סביר שלא נראה אפילו מחבל אחד תלוי בסוף הדרך. ■

המילואימניקים
דור הניצחון
לוקחים אחריות

עופר.
קח אחריות



לא שורפים קולות!

לא מאבדים את הישגי הלוחמים
אחדות עכשיו!



חגית רוזנבאום
לתגובות: Hagitr72@gmail.com

דף חדש בהיסטוריה

נוכח הפיחות העקבי שמשרד החינוך מוביל בלימודי תנ"ך, היסטוריה ואזרחות, מינויו של ד"ר יוסי לונדין למפמ"ר לימודי ההיסטוריה בחמ"ד הוא בשורה של ממש ← האם אתם מוכנים שרופא שלמד באוניברסיטת טרור יטפל בכם? תוכנית חדשה של מועמד לנשיאות ארצות הברית ובית החולים איכילוב עומדת להגשים את הסיוט הזה



←
"תפיסה שלא מעריכה את הילדים", כתב ד"ר לונדין על ההחלטה לא ללמד את נושא השואה. תלמידות ישראליות במצעד החיים באושוויץ־בירקנאו

צילום: חן שימל
פלאש 90

איך מברך רב את אחיו הדוקטור שהתמנה לתפקיד בכיר? לא, אין לנו פה פאנץ' קורע, אבל כן יש תשובה מעניינת מתוך התרחשות חיובית שנרשמה השבוע (שלישי) במשרד החינוך. היה זה הרב חגי לונדין שבירך את אחיו הגדול, ד"ר יוסי לונדין, לרגל מינויו לתפקיד מפמ"ר (מפקח מרכז מקצוע) לימודי ההיסטוריה בחינוך הממלכתי־דתי (חמ"ד). "יהי רצון שיזכה להכיר לילדי ישראל את תולדות העם והעולם, מתוך הבנת דרכי ה' בהסתר־י־ה", רפרר הרב אל לשונו המפורסמת של הרב קוק זצ"ל.

ד"ר לונדין, המפמ"ר הנכנס, מקבל לידיו תיק חשוב בהיבט הערכי והחינוכי, לאחר תקופה ארוכה שמשרד החינוך הלך וקימט את המקצועות ההומניים בכלל, ואלה שמאופיינים בלאומיות ויהדות בפרט. לונדין משמש כראש החוג להיסטוריה במכללת 'אורות ישראל' ברחובות, וכרכז מקצוע ההיסטוריה בישיבת 'דרכי נעם' בפתח תקווה.

אבל לונדין לא היה רק מורה לתלמידים או לסטודנטים בכיתתו, הוא השתדל להיות מורה דרך גם בשדה הציבורי בכל הנוגע להוראת המקצוע, במבט חינוכי וערכי רחב יותר. ההתבטאויות שפיזר לאורך השנים במאמריו בכלי התקשורת ובפרסומים אקדמיים מלמדות על כיוון חיובי שעשוי לנשב כעת בלימודי ההיסטוריה בחמ"ד. אומנם עם כניסתו לתפקיד הוא עדיין מנוע מלהתראיין ולשטוח את משנתו, אבל ליקטנו בשבילכם כמה קריאות כיוון מעניינות, שמחייבות להחמיא לגורמים במשרד החינוך שקידמו את המינוי המדובר.

במאמריו לא חשש לונדין לתקוף בעבר את משרד החינוך על מהלכים פדגוגיים שאותם ראה כפגיעה חמורה במקצועות הרוח והזהות של התלמידים. כך למשל, במאמר שפרסם בעיתון זה לפני ארבע שנים בדיוק, ביום פתיחת שנת הלימודים תשפ"ג, תקף בחריפות את הרפורמה שהובילה אז שרת החינוך יפעת שאשא־ביטון, שלפיה לא יתקיימו בחינות בגרות חיצוניות במקצועות המח"ר (מקצועות חברה ורוח - תנ"ך, היסטוריה, אזרחות ועוד). המשמעות היא דחיקתם לתחתית הסולם, הן מבחינת המורים והן בעיני התלמידים. נציין כי הרפורמה, אומנם בגרסה מרוככת יותר, מתקיימת גם כיום תחת שר החינוך הנוכחי יואב קיש.

> **במאמר ב'בשבע' כתב לונדין:** "התלמיד הישראלי החדש, שבצל הרפורמה לא ילמד יותר על הלח"י ועל החשמונאים, על אלטלנה, על מבצע משה ועל המעברות – יכיר ויזדהה פחות עם המיתוסים המכוננים של העם והארץ. המבקשים לכבות את לפיד המורשת בשם 'התחדשות הלמידה' יפגשו דור של עמי ארצות, חסרי ידע בסיסי וחסרי זהות ומורשת"

בגוף המאמר ביקש לונדין לנעוץ את הנקודה העיקרית לדעתו: "מטרתם של מקצועות אלו היא להעניק לתלמידים את הידע הבסיסי שיאפשר להם להבין כי הם חלק משלשלת שבה היו דוד המלך, יהודה המכבי, הרמב"ם, השואה, האצ"ל, הלח"י והפלמ"ח ומלחמת יום כיפור. התלמיד הישראלי החדש, שבצל הרפורמה לא ילמד יותר על הלח"י ועל החשמונאים, על אלטלנה, על מבצע משה ועל המעברות (כל הנ"ל ונושאים רבים אחרים קוצצו במסגרת הרפורמה הנוכחית בתוכניות הלימודים השונות), ואת מה שנותר ילמד בצורה שטחית וחסרת בקרה בחסות 'עבודות יצירתיות' שייבדקו באופן עצמאי - תלמיד זה לא 'ייאלץ' יותר לסחוב על עצמו את משא ההיסטוריה והמורשת, יכיר ויזדהה פחות עם המיתוסים המכוננים של העם והארץ. המבקשים לכבות את לפיד המורשת בשם 'התחדשות הלמידה' יפגשו דור של עמי ארצות, מנוסים במיומנויות שטחיות ומזויפות שאינם יודעים מימינם ומשמאלם, חסרי ידע בסיסי וחסרי זהות ומורשת".

בואו נגיד שכולנו חדי קרן

בריאיון אחר בעניין הרפורמה הביע לונדין את התנגדותו לפן נוסף, הפן המתודולוגי: הרפורמה ביקשה להמיר את הבגרויות החיצוניות במקצועות המח"ר בהערכה פנימית, שתתקבל באמצעות מטלות או משימות שדורשות מהתלמיד חוויה ויצירה, וללא שינון עובדות וצבירת ידע המאפיינים את מבחני הבגרות. לונדין ראה בכך זילות של המקצועות הללו.

"חשוב מאוד ליצור רפורמות מקוריות, אבל צריך לעשות אותן בזהירות. אנחנו מזמינים כאן 'שכונה'", התריע, "יש הבדל ברור בין המטלות בבית הספר שיוטלו באופן עצמאי, לבין המטלות שיוטלו ויהיו בפיקוח משרד החינוך. ממוצע הבגרות יעלה פלאים אצל כולם. בנוסף, ברגע שלא דורשים הקניית ידע, אלא סומכים על כך שהתלמיד ימצא אותו בוויקיפדיה - זה גורם להורדת כל הבסיס של ידע המשותף לכלל האוכלוסייה. כל תלמיד יבין

ירושלים, אין כמוה בעולם

ירושלים

אין כמוה בעולם



סיורי סליחות בירושלים ללא תשלום!

כ"ד אלול - ו' תשרי 6.9-17.9

סיור קבוצות עם מדריך

בדרך לכותל, סיור סליחות מיוחד בעקבות הרב קוק זצ"ל. מפגש מעורר השראה עם ענק הרוח שנתן את הנשמה לציונות.

ההזמנה לסיור ללא תשלום
לקבוצות מעל 30 איש
להזמנת סיור: 052-221-8206
(בין השעות 9:00-15:00)

סיור עצמי

גם הילדים יהנו...סיורים מרתקים המשלבים סרטונים והופעות.

ללא הרשמה מוקדמת. **מגיעים לבית הרב קוק (בכתובת: רחוב הרב קוק 9, ירושלים)**, סורקים את הברקוד ומתחילים בסיור.

סיור סליחות בירושלים
אתם חייבים את זה לנשמה שלכם!

לפרטים נוספים חפשו בגוגל: סיורי סליחות בירושלים

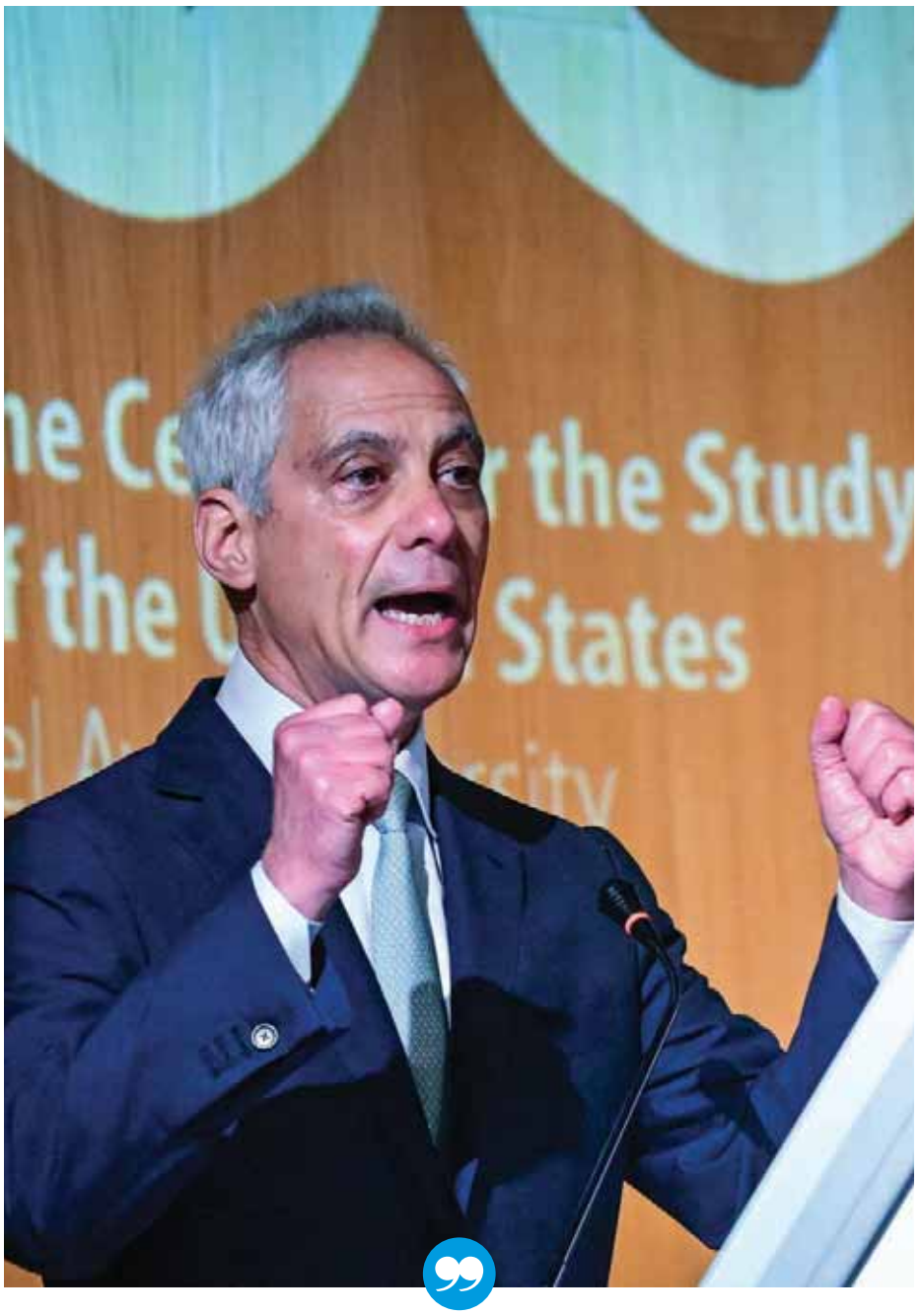

יותר מחצי מיליון דולר לתוכנית שתכשיר את רופאי קמפוס הטרור. רם עמנואל בביקורו האחרון בישראל ביולי 2026

צילום: אבשלום ששוני פלאש 90

חברת הכנסת לימור סון הר־מלך: "מי שבחר ללמוד רפואה במוסדות שהם חממות לטרור ושלילת הקיום של העם בישראל – לא יכול להיות חלק ממערכת הבריאות הישראלית. אינני סומכת על רופא שלמד באל־קודס או בא־נג'אח בשכם, בתוך סביבה של הסתה וקרבה לגורמי טרור, שינתח חייל צה"ל או יטפל בילדים של כולנו"

לבד את משמעות העובדה שבמתמטיקה, אנגלית ולשון יש בגרות חיצונית. ברור לאן ילכו השעות ולאן ילך המעמד. מהר מאוד יהיה קיצוץ בשאר המקצועות, והחגיגה ברורה".

חודשים אחדים לאחר פרוץ מלחמת חרבות ברזל, פורסמה החלטה של משרד החינוך המורה להסיר זמנית את נושא השואה מבחינות הבגרות בחינוך הממלכתי. זאת, לטענתם, בשל פניות שהתקבלו ומלמדות על קושי נפשי ורגשי של תלמידים להיחשף לנושא בעקבות טבח 7 באוקטובר. הדיווח הזה עורר את זעמו של לונדין, שלא ראה בהחלטה רק אירוע מקומי אלא הסתכלות חינוכית רחבה של משרד החינוך, שאותה הוא פוסל מכול וכול.

בריאיון לאתר 'כיפה' הוא יצא נגד "עטיפת התלמידים בצמר גפן", ואמר: "להגיד שאי אפשר ללמוד בכלל נושא כל כך משמעותי בתולדות העם היהודי כי למישהו זה יכול לעורר רגשות בעייתיים, זו בעיה חמורה. זה ילדים בני 17 שעוד כמה חודשים יכולים להילחם בעזה, מה עשיתם מהם?" הוא יוצא נגד הגישה הפסיכולוגית, לדבריו, שעומדת מאחורי הדברים: "זו תפיסה שלא מעריכה את הילדים ואומרת בואו לא נעורר פחדים, בואו נגיד שאין אנשים רעים, שכולנו חדי קרן". הוא ממשיך: "השאלה היא אם אנחנו מגדלים אנשים שהם קורבנות, או אומרים שבמקביל לאסון הנורא שקרה בשבעה באוקטובר אנחנו שוברים להם את העצמות ונשבור להם את העצמות. אנחנו לומדים את הדברים האלה כדי ללמד את הילדים שלנו שיש לנו אויבים ואותם צריך לחסל".

אז מה היה לנו? חתירה להחדרת ערכים, לאומיות ומורשת דרך מקצוע ההיסטוריה; סגנון למידה של עמל והשקעה ולא רק חוויות אוורירית; חינוך בעל השלכות אקטואליות מתוך דפי ההיסטוריה, להכשרת דור של לוחמים חדורים בצדקת הדרך. לא נותר לנו אלא לאחל לד"ר לונדין שיצליח לכתוב דף חדש בהיסטוריה של משרד החינוך.

הלימודים בחמאס, ההתמחות בישראל

תחום הידע שאוניברסיטת א־נג'אח בשכם מתמחה בו ביותר הוא הפקולטה למדעי הטרור. דומה שאין סטודנט או מרצה שחלף במסדרונות המוסד ולא מזדהה עד העצם עם השאיפה הפלשתינית להשמדתה של ישראל. לאורך השנים, עשרות סטודנטים ובוגרים של האוניברסיטה גויסו וביצעו פיגועי התאבדות, ירי ודקירה. המוסד דאג כמובן להנציח ולהעלות על נס את השאהידים המצטיינים שיצאו מבין כתליו.

בין כותלי האוניברסיטה מתנהלים באופן שגרתי אירועים המהללים פיגועים רצחניים וקריאות לג"יהאד. מעת לעת לוכד צה"ל במבצעים מיוחדים מחבלי חמאס המוצאים את הקמפוס בשכם כעיר מקלט נוחה במיוחד בשבילם. תא הסטודנטים של חמאס, ה"כתלה", מנצח פעם אחר פעם בבחירות הנערכות במוסד.

את כל זאת סיפרנו כאן כדי לסייע לכם לעכל טוב יותר את הכותרת הבאה, שפורסמה השבוע: 11 רופאי ילדים ו־36 אחים ואחיות מבית החולים של אוניברסיטת א־נג'אח יזכו לקבל הכשרה רפואית רב־תחומית בבית החולים איכילוב, על חשבון הברון. הברון במקרה הזה הם היהודים האמריקנים רם עמנואל ואחיו - יחזקאל וארי, שתורמים לא פחות מ־550 אלף דולר למימון התוכנית שתכשיר את רופאי קמפוס הטרור, לצורך הקמת בית חולים פלשתיני ראשון מסוגו לילדים באזור שכם. רם עמנואל, לשעבר ראש הסגל בבית הלבן בממשל אובמה, נחשב כיום למועמד פוטנציאלי לנשיאות מטעם הדמוקרטים בבחירות הבאות.

הכותרת הזאת יכולה לתסכל לא רק את אלפי המתמחים היהודים, הממתינים נואשות בצוואר הבקבוק של קבלת תקן התמחות בבתי חולים בישראל, ומגלים כי תומכי טרור מקודמים אל ראש התור בתקציב עתק פרו־פלשתיני. היא מציפה עוד שאלות קשות, שלא ברור אם מישהו נתן עליהן את הדעת: האם למשל ישנו תהליך סינון ביטחוני, שמוודא שמשתתפים בתוכנית אינם שאהידים בפוטנציה? האם קליטתם במערך בית החולים לצורך ההכשרה, על כל הנגזר מכך מבחינת משאבים וכוח אדם, לא תבוא על חשבונם של רופאים, חולים או מתמחים אחרים? והאם בכלל ראוי לקיים שיתופי פעולה מסוג זה בזמן מלחמה, גם תמורת סכום נכבד הנאמד בכ־1.5 מיליון שקלים?

התוכנית המקוממת הזאת באה על רקע נתונים קודמים, שרק מחזקים את החששות. בדיון שהתקיים לפני תשעה חודשים בוועדת הבריאות של הכנסת, נחשף כי בשנה האחרונה חל גידול של כ־74% במספר הסטודנטים לרפואה, בוגרי א־נג'אח בשכם ואל־קודס במזרח ירושלים, המתמחים בבתי חולים בארץ. בעוד שבשנת 2024 היו כ־70 סטודנטים, הרי שהיום מתמחים כבר 122.

יושבת ראש הוועדה, חברת הכנסת לימור סון הר־מלך, קבלה על הנתונים. סון הר־מלך טענה כי לא ייתכן שהמשאבים המצומצמים של מערכת הבריאות ישמשו סטודנטים ממוסדות תומכי טרור על חשבון סטודנטים יהודים לרפואה, משרתי מילואים, שמוצאים את עצמם מחוץ למערכת. היא הוסיפה כי "מי שבחר ללמוד רפואה במוסדות שהם חממות לטרור ושלילת הקיום של העם בישראל - לא יכול להיות חלק ממערכת הבריאות הישראלית. אינני סומכת על רופא שלמד באל־קודס או בא־נג'אח בשכם, בתוך סביבה של הסתה וקרבה לגורמי טרור, שינתח חייל צה"ל או יטפל בילדים של כולנו". בסיכום הודיעה כי תפעל לתעדוף המשרתים בצה"ל בהתמחויות רפואיות, ולפליטתם של בוגרי חממות הטרור מהמערכת.

כאמור, השבוע נוספה לנתונים העגומים ממילא קבוצה חדשה של מתמחים, שיזכו לאירוח מקצועי בתל אביב ברמה הגבוהה ביותר, היישר מאוניברסיטת חמאס. חברת הכנסת סון הר־מלך מיהרה לשלוח מכתב לשר הבריאות, חיים כץ, ולמנהל בית החולים איכילוב, פרופ' אלי שפרכר, בדרישה לעצור את התוכנית עד לקיום בירור בשאלות שהובאו לעיל. "משפחת עמנואל אינה יכולה להפוך בית חולים ציבורי בישראל, ואת משאביה של מערכת הבריאות הישראלית, לתשתית להכשרת עשרות אנשי צוות עבור מערכת הבריאות של הרש"פ", כתבה, "מערכת הבריאות הישראלית מתמודדת עם אתגרים ומחסור בכוח אדם, ועלינו לוודא שמשאביה מופנים בראש ובראשונה לטובת אזרחי מדינת ישראל ולחיזוק מערכת הבריאות שלנו".

תגובת בית החולים איכילוב לא התקבלה עד סגירת הגיליון.■



בואי להוביל ברגעים קריטיים של החיים

יש רגעים שבהם ידע מקצועי פוגש אנושיות. ומצבים שבהם הנוכחות שלך יכולה להרגיע משפחה, להעניק תקווה ולקבל החלטה מצילת חיים. אם כל זה מדבר אלייך, כנראה שתואר ראשון באחיות (סיעוד) במרכז האקדמי שערי מדע ומשפט הוא בדיוק בשבילך.

לגיבורות העל שלנו מגיעות מלא מלגות!

מלגת מפעלות הציונות
עד 6,400 ש"ח לשנה

מלגת אנבוקסינג לקמפוס החדש
בסך 1,000 ש"ח

מלגת משרד הבריאות
עד 30,000 ש"ח

*בכפוף לתקנון

הכשרה קלינית מתקדמת | קורס הכנה לבחינות הרישוי ללא עלות! | התנסות קלינית המותאמת לאזור מגוריך | ליווי אישי לאורך כל הדרך

לפרטים נוספים והרשמה | *5909



←
בחטיבה ביקשו לסגור את העניין בשקט, אבל הרמטכ"ל דרש ענישה חמורה. הפגנת תמיכה בחיילים מחוץ לכלא הצבאי

צילום: אורן בן חקון פלאש 90

"יש משבר אמון חריף בין הציבור הדתי לצה"ל"

האירוע שבו חיילים דתיים סירבו לצאת לסיור עם פראמדיקית לא הגיע בחלל ריק – קדמו לו אירועים רבים של הפרת הכללים שצה"ל עצמו קבע ← ימים ספורים לפני אירוע הנמ"ר הכריחו המפקדים את אותם חיילים לחלל שבת ללא צורך מבצעי, תוך אמירת כזב שהפעילות אושרה על ידי הרב החטיבתי ← החיילים נשלחו לכלא, המ"פ ששיקר ממשיך בתפקידו, ובאיגוד ישיבות ההסדר מאשימים: "מדובר בבעיה רוחבית וחמורה, וצה"ל פשוט מתעלם ממנה"

יותר משבוע חלף מאז החלה הסערה בגדוד רותם של חטיבת גבעתי. הסערה התעוררה לאחר שבאחת הפלוגות בגדוד, שמוצב בימים אלה על גבול רצועת עזה, התבצעה הפרה חמורה של פקודת השירות המשותף - זאת שנועדה לאפשר לחיילים הדתיים ושומרי המסורת לשרת בצה"ל לפי אמונתם.

באירוע, שהתרחש בלילה שבין יום שלישי ליום רביעי שעבר, הורה מפקד הפלוגה למחלקת הבני"ש שבאחריותו לצאת לסיור בתחומי הקו הצהוב ברצועה, פעילות שצה"ל מגדיר כשגרתית לכל דבר ועניין. אלא שאל הפעולה הזאת הורה המ"פ לצרף גם את הפראמדיקית המשרתת בגדוד, שתיסע עם החיילים ברכב הנמ"ר.

מדובר בהפרה חמורה של פקודת השירות המשותף, וזה פרט שעליו ישנה הסכמה בין כל הצדדים בפרשה, כולל בצה"ל עצמו. בסעיף 12 בפקודה נאמר: "פעילות חיילי צה"ל תעמוד בקווי מדיניות השירות המשותף כאמור בסעיף 2 3. חייל שאורח חייו דתי זכאי לבקש להימנע מפעילות משותפת עם בן המין השני - לרבות תורנות שמירה, ניווט ונסיעה ברכב. אם יש חשש סביר למגע גופני, לייחוד או לפעילות בלבוש חשוף נדרש המפקד להיענות לדרישה זו".

על פי הגדרת צה"ל, הפקודה בתוקף באופן גורף, כולל במהלך פעילות מבצעית שגרתית. הסיור המדובר, שסיורים כמוהו מתבצעים בכל יום, מוגדר כפעילות שגרתית בגזרה. על פי הנהלים יש החרגה ל"מקרים חריגים" שבהם - במידה שאין אפשרות אחרת, והפעילות קריטית לביטחון המדינה או ניהול המלחמה - אפשר לעבור על כללי הפקודה. הדבר מצריך את אישורו של רב היחידה, במקרה הזה רב חטיבת גבעתי.

המפקדים טענו כי האישור להפרת הפקודה ניתן על ידי רב החטיבה, אלא שהחיילים דרשו לאמת זאת איתו באופן אישי. הייתה להם סיבה טובה מאוד לכך: שבוע וחצי קודם לכן, אותו מפקד הפר בצורה קיצונית עוד יותר את פקודות המטכ"ל בנושאי דת, כשהורה לחיילים לבצע בשבת אימון שבמהלכו נדרשו לתרגל פתיחת וריד, דבר שאסור מן התורה בשבת. על פי פקודות הצבא אין אימונים בשבתות, ועל אחת כמה וכמה כאלה שמחייבים חילול שבת.

מפקד הפלוגה טען בפני החיילים כי התרגיל אושר עם רב החטיבה, אלא שהוא לכאורה שיקר משום שאישור כזה מעולם לא ניתן. החיילים גילו זאת לאחר השבת, ופנו בתלונה לרב החטיבה וזה ניהל שיחה קשה עם המ"פ. אך נגד המפקד שהפר את הפקודות לא ננקטו צעדים מעשיים, ובשלב ההוא גם לא הדבר לא הועלה כדרישה על ידי רב החטיבה.

במקביל לכך ניהלו חיילי הפלוגה שיחות עם חיילי הפלוגה המקבילה, פלוגת תומר. מדובר באחד ממסלולי הגיוס החרדיים, ומהוותיקים יותר שיש. בינואר האחרון נכנסה לתוקף פקודת המטכ"ל לשילוב חרדים בצה"ל, ובה כללים מחמירים הרבה יותר מתנאי פקודת השירות המשותף בכל הקשור לשילוב בין לוחמים ←

אורי פינסקי, מנכ"ל איגוד ישיבות ההסדר:
"החיילים אולי טעו בהחלטה הספונית שלהם לסרב פקודה, אבל האשמה על כך מוטלת בראש ובראשונה על צה"ל עצמו. הבעיה לא מתחילה באירוע החמור והמקומם בגבעתי, אלא בהתנהלות מערכתית של צה"ל כולו, שגררה את החיילים בעל כורחם להרגיש שלא נותרה להם שום ברירה אלא לסרב פקודה"

האורחים שלך לחג המושלם!



למצטרפות עכשיו 100 ₪
לקנייה ברשת קסטרו



מתנה!

*בהתחייבות לשנה

חפשי בגוגל **פנימה** או חייגי:

*8980

פנימה

מגזין הנשים האוביל

בס"ד

גיאוקרטוגרפיה
אסטרטגיה של מידע

ישראל היום

C14

בחדרי חרדים



בדקו ומצאו:

"רמי לוי שיווק השקמה סל הקניות הזול במדינה"

רמי לוי שיווק השקמה

סל הקניות הזול במדינה!




PASSPORTNEWS
By Passport Group / מקבוצת מספורט
כיפה
ישראל עסקים
ice.
מעריב
חג שמח!
רמי לוי
שיווק השקמה
סל הקניות הזול במדינה!
משנת 1976



שילוב חיילות בחיל השריון עלול להביא לכך שחיילים דתיים יוכלו לשרת רק ביחידות ייעודיות. חיילות בשריון (למצולמות אין קשר לכתבה)

צילום: דובר צהל

לחיילות ביחידות השונות. אלא שחיילי תומר סיפרו לחבריהם שההקפדה על פקודות המטכ"ל בנוגע לשירות מעורב מתבצעת רק בשלב ההכשרה. ברגע שבו עולים לקו, החטיבה אינה מתייחסת כלל לפקודה. מיותר לציין כי מדובר בהפרה מוחלטת של פקודות המטכ"ל הרלוונטיות.

הצנחנים מצאו פתרון יצירתי

על רקע האימון האסור בשבת וחוסר האמון עם המפקדים, התרחש האירוע המדובר בלילה שבין יום שלישי ליום רביעי. בגלל שרק עשרה ימים קודם לכן נאמר להם כי הרב אישר את האימון - מה שהתברר לאחר מכן כשקר - דרשו החיילים לאמת בעצמם את אישורו של הרב, אך בגדוד סירבו לעשות זאת. יש לציין כי הסיור היה אמור לצאת בשעה אחת לפנות בוקר. בעקבות כך סירבו החיילים לעלות אל הנמ"ר. בעקבות סירובם, בוטל הסיור. על פניו, ביטול הסיור נשמע כמו פגיעה חמורה במבצעיות של כוחות צה"ל ברצועת עזה. אלא שלא מדובר באירוע חריג כלל.

המצב כיום בעזה מוגדר בדרג המדיני כ"מלחמה לא פעילה". למעשה, המצב בעזה - בדגש על שטחי הקו הצהוב, שם הסיור אמור היה להתבצע - זהה למצב ביהודה ושומרון, שם ביטול סיורים כאלה בגלל חוסר היכולת לעמוד בתנאי פקודת השירות המשותף הוא דבר שבשגרה, ומתרחש שוב ושוב בשנים האחרונות, בין היתר בעקבות פרסומים של עיתון זה על הפרות של פקודת השירות המשותף שהובילו לשינוי נהלים בצה"ל כולו.

גם בציר שבו אמור היה להתבצע הסיור בוטלו בשבועות האחרונים סיורים דומים, מסיבות שונות. דוגמה בולטת לביטולים היו ערבי משחקי חצי גמר וגמר המונדיאל, שבחטיבת הצנחנים - שתפסה את הקו לפני גבעתי - החליטו לאפשר בהם לחיילים לצפות במשחקים ולדלג על הסיור השגרתי בשטח, שבו אין נוכחות של מחבלים כבר חודשים ארוכים.

יש לציין שזה לא היה האירוע הראשון שבו הבעיה עלתה על סדר יומו של גדוד רותם. כמה שבועות קודם לכן, בזמן שהגדוד ביצע קו בלבנון, התרחש אירוע זהה. גם שם החיילים דרשו לעמוד על זכויותיהם, והמפקדים מצאו פתרון שאיפשר את הסיור. הפעם, המפקדים לא טרחו לחפש פתרונות. באופן רשמי, הטיעון היה ששני הנמ"רים הנוספים של הגדוד תקולים, ולכן אין אפשרות לשלוח את הפראמדיקית בנמ"ר אחר. אלא שהיו פתרונות נוספים שבגדוד בכלל לא פנו לכיוונם. אחד מהם הוא לשלוח את הפראמדיקית בהאמר, כפי שעשתה חטיבת הצנחנים לאורך כל שהותה בקו. לצנחנים לא היו נמ"רים, ולכן בהגדרה כל הסיורים בוצעו באמצעות האמרים. היו פתרונות נוספים שיכולים היו לבוא לכדי ביצוע, מה שהיה מונע את הפרת הפקודה. אך בגדוד לא ניסו למצוא פתרון, והפרו את הפקודה.

חשוב לומר: רב החטיבה אכן אישר בזמן אמת את הפרת פקודת השירות המשותף. אלא שגורמים המעורים בפרטים אומרים ל'בשבע' כי הרב טעה בהחלטתו. הרב עצמו הסביר לראש ישיבת ההסדר בחולון, הרב טל שאוליאן, כי המג"ד הטעה אותו כשאמר שמדובר בסיור חריג ולא בסיור שגרתי, ועל כן הוא אישר את הפעילות. למפרע, לאחר שהתבררו הפרטים בימים שלאחר הסערה, ברבנות הצבאית גיבו את החלטת רב החטיבה.

בין כך ובין כך, העובדה כי מדובר כבר באירוע שני ברציפות שבו הרב אינו מטפל כנדרש בהפרות של פקודות הדת בצבא, מעוררת שאלות קשות לגבי תפקודו. הפנינו לצה"ל את השאלות על מנת לקבל את תגובת הרבנות הצבאית בעניין.

הפער שבין ההגדרה ובין המציאות

סאגת הפרות פקודות המטכ"ל בנושאי דת לא הסתיימה בסיור עצמו, אלא נמשכה בגדוד לאורך כל הימים שלאחר מכן. מהרגע שבו סירבו החיילים לעלות על הנמ"ר הם הואשמו בסירוב פקודה. באופן מיידי פעילותם הוקפאה, ונאמר להם כי יעמדו לדין. נזכיר: בשלב זה עדיין לא נעשה שום הליך פיקודי נגד המ"פ על הפרת פקודות המטכ"ל, ונכון לכתיבת שורות אלה הוא עדיין מקבל גיבוי מצה"ל וממשיך לפקד על הפלוגה.

בשבת הגיעה ההפרה הבאה בתור. מח"ט חטיבת גבעתי, אלוף משנה נתנאל שמכה, הגיע במהלך השבת אל המוצב שבו נמצא הגדוד, במטרה לנהל שיחת נזיפה עם הלוחמים ממחלקת הבני"ש. גם פעולה זו אסורה על פי פקודת המטכ"ל בנושא השבת. לאחר השיחה, שניתן היה לקיים אותה בכל הימים שחלפו מאז האירוע עצמו, עזב המח"ט את המוצב ונסע למקום אחר, עדיין במהלך השבת.

יש לציין כי חטיבת גבעתי נמצאת במשבר פיקודי חריף כבר שבועות ארוכים, תחת כהונתו של שמכה, שצפוי בחודשים הקרובים לסיים את תפקידו ולהתחיל תקופת לימודים. לפני כחודשיים התרחש בחטיבה מרד שבמסגרתו עשרות חיילים נטשו את בסיס שדה תימן לאחר שמפקד הגדוד שלהם, גדוד צבר, הורה לשבור את לוחות "מורשת הגדוד" שיצרו החיילים, בטענה כי מדובר בלוחות "שאינם עומדים בקנה אחד עם ערכי הצבא". גם על תפקודו של שמכה הפנינו שאלות לצה"ל.

ביום ראשון השבוע נערכו המשפטים ללוחמים מהמחלקה באשמת סירוב פקודה. שלושה מתוכם נענשו במחבוש של עשרה ימים בכלא הצבאי, וחמישה נוספים יישלחו לחמישה ימים בכלא. בפלוגה רצו לשפוט את כל המחלקה, אך הבינו כי הדבר לא אפשרי מבחינה חוקית. אחד מהשלושה שנשלחו למאסר של עשרה ימים מועמד גם להדחה מלחימה. מדובר בלוחם שעליו אמור היה להתבצע התרגיל שכלל את פתיחת הווריד במהלך השבת. ביום המשפט הורו בגדוד לסלק משטח המוצב את אחד ממשרתי המילואים במקום, שבמשך כל הימים מאז תחילת האירועים גיבה את הלוחמים וחיזק אותם. במהלך ריאיון שנתן ביום רביעי השבוע, טען שר האוצר בצלאל סמוטריץ' כי בחטיבה רצו לסגור את הפרשה בשקט, אך הוראה מהרמטכ"ל עצמו הובילה לענישה החמורה של החיילים.

רק בעקבות הזעם העצום שעלה מהציבור הדתי, דרש הרב הצבאי הראשי ממפקד האוגדה להורות על הליך משמעתי נגד המ"פ. ההליך צפוי להתקיים בימים הקרובים. לצד זאת, ועל אף העובדה כי האשמה העיקרית באירוע מופנית אל עבר מפקדי גבעתי - בדגש על מג"ד רותם והמ"פ המדובר - גם לרבנות הצבאית יש חלק משמעותי ביצירת הבעיה, פרט לתפקודו הלקוי של רב החטיבה.

מדובר למעשה בהחלטה שקיבל הרב הצבאי הראשי (הרבצ"ר), הרב אייל קרים, שבה הוא מגדיר כל פעילות מבצעית בעזה כפעילות חריגה. הסיבה: בעזה המצב מוגדר עדיין כמצב מלחמה, ומדובר בשטח שהוא "מעבר לקווי האויב". אלא שכמו שכבר הובהר, מדינת ישראל עצמה באופן רשמי אינה מגדירה את הסיטואציה בעזה כמלחמה פעילה. בנוסף לכך, לפי הצהרות הדרג המדיני, הנוכחות הישראלית בעזה, בלבנון ובסוריה תמשיך להתקיים עוד שנים ארוכות. מדינת ישראל, למעשה, הן כמדיניות והן בהצהרותיה הרשמיות, מתייחסת לאחיזה הישראלית ברצועה, במיוחד בשטחי

פינסקי: "מדובר בחרפה. צה"ל שופט כרגע את החיילים על כך שהפרו פקודה. אז למה אנחנו לא רואים ענישה על הפרה של פקודת השירות המשותף? למה המפקד של החיילים האלה עדיין משרת בצה"ל אחרי האירועים שהתרחשו שם? לא יכול להיות שיש פקודות ששומרים עליהן בצה"ל ויש פקודות שאפשר לאפסן אותן במחסן כשהן לא נוחות"

ב"ה

חגים עם חב"ד
צו ממורת



ברכת הרבי
לשנה טובה ומתוקה

שלחו את שמותיכם ושמות יקיריכם לתפילה וברכה על ציונו של הרבי מליובאוויטש

ותזכו לכתיבה וחתימה טובה



שנה טובה
מתחילה
במעשה טוב

בתי חב"ד בישראל מסייעים לאלפי משפחות נזקקות בסיוע כלכלי ובחבילות מזון.

בואו להיות שותפים בפרויקט החסד הגדול ולצבור זכויות לקראת ראש השנה

כתיבה וחתימה טובה

לשנה טובה ומתוקה!



גם מצווה גם צדקה

ברכישת ארבעת המינים באתר חב"ד ישראל, אתם מרוויחים פעמיים.

גם מקיימים את המצווה בהידור, וגם מסייעים לפעילות התורה, החסד והקירוב של בית חב"ד

בתי חב"ד ברחבי הארץ מציעים מגוון שירותים, אירועים ופעילויות לחגים לכל המשפחה.
היכנסו לאתר חב"ד ישראל למידע המלא, ובואו לחגוג איתנו!

chabadisrael.co.il
חב"ד ישראל >> הכתובת שלך לכל עניין יהודי

צעירי אגודת חב"ד
חב"ד כל הלב לכל אחד



←
עדיין מגדיר כל פעילות מבצעית בעזה כפעילות חריגה, אך על פי שהיא דומה מאוד לפעילות שוטפת ביו"ש. הרב הצבאי הראשי, הרב אייל קרים

צילום: יונתן זינדל פלאש 90

הקו הצהוב, בדיוק כמו שהיא מתייחסת לפעילות הצה"לית ביהודה ושומרון. לפי המדיניות של הרבצ"ר, המשמעות היא שבכל שלוש הגזרות הללו ניתן יהיה להפר את פקודת השירות המשותף שוב ושוב, למרות שאין שום צורך בכך. גם על כך הפנינו לרבנות הצבאית שאילתא על מנת לקבל מענה בנידון.

האירועים בחטיבת גבעתי הם חלק ממגמה הולכת וגוברת של פגיעה בזכויותיהם של המשרתים הדתיים בצה"ל, בדגש על הפרות חוזרות ונשנות של פקודת השירות המשותף. המגמה המטרידה הזאת מתרחשת בזמן שצה"ל צפוי לצאת בחודשים הקרובים לפיילוט נוסף לשילוב לוחמות בשריון, הפעם בחטיבות מתמרנות. כל הפיילוטים הקודמים לשילוב לוחמות בשריון כשלו, אך הדבר לא הפריע לבג"ץ להורות לצה"ל לנסות שוב. לצד זאת, ובניגוד לרמטכ"ל הרצי הלוי, נדמה כי הרמטכ"ל הנוכחי אייל זמיר דווקא תומך מאוד בהכנסתן של לוחמות לשריון.

חומרת האירוע היא בגלל האופן שבו צה"ל פועל כיום, כאשר בהגדרה כוחות חי"ר משולבים באופן אינטגרלי בתוך חטיבות השריון השונות. משמעות שילובן של לוחמות בחטיבות המתמרנות בשריון, ולא רק בחטיבה המוצבת לצד חיל הגבולות, תוביל למצב שיקשה מאוד על חיילים דתיים לשרת בכל חטיבות הצבא, ועלול להוביל למצב שבו חיילים דתיים יזדקקו למסלולים מיוחדים כדוגמת חטיבת חשמונאים כדי שיוכלו לשמור על אורחות חייהם בצבא. חשוב לציין כי הרבצ"ר הרב איל קרים התריע שוב ושוב בפני הרמטכ"ל זמיר מפני ההשלכות של הצעד הזה.

"ההצהרות יפות, אבל לא עושים כלום"

הפרשה כולה הובילה, כאמור, לזעם ציבורי רב נגד צה"ל במגזר הדתי. אפילו גופים שלרוב מתבטאים בזהירות מול הפיקוד הבכיר תקפו אותו בימים האחרונים, ואמרו כי נוצר משבר אמון חריף בין הציבור הדתי לצבא. אחד מהגופים הללו הוא איגוד ישיבות ההסדר. בריאיון לכתבה זו אומר מנכ"ל האיגוד, אורי פינסקי, כי צה"ל הוא האשם בכך שהחיילים סירבו פקודה, והוא לא הותיר להם שום ברירה אחרת.

"החיילים אולי טעו בהחלטה הסופית שלהם לסרב פקודה, אבל האשמה על כך מוטלת בראש ובראשונה על צה"ל עצמו", אומר פינסקי, "הבעיה לא מתחילה באירוע החמור והמקומם בגבעתי, אלא בהתנהלות מערכתית של צה"ל כולו. וההתנהלות הזאת, שהגיעה לרמת חומרה גבוהה במיוחד בכל האירועים של החודש האחרון בגבעתי, היא זאת שגררה את החיילים בעל כורחם להרגיש שלא נותרה להם שום ברירה אלא לסרב פקודה. לכן כל האשמה, מהרגע הראשון ועד האחרון, מוטלת על צה"ל".

איך צה"ל גרר את החיילים לצעד הקיצוני של סירוב פקודה?

"בצה"ל יש פקודות מטכ"ל מפורשות שנועדו להבטיח את הזכויות של המשרתים הדתיים, שהם משרתים מעולים ביותר. הרי המחלקה הזאת זכתה לאין־ספור תשבחות על התפקוד שלה, היא ניצחה בתחרויות. היא מחלקה מאוד מאוד מוערכת. אבל הם דורשים דבר אחד בסיסי: שהזכויות שלהם כחיילים דתיים יישמרו. וצה"ל, למרות פקודות המטכ"ל בנושא, רומס פעם אחר פעם את זכויותיהם של החיילים הדתיים בכל שורות הצבא".

זאת התדרדרות של התקופה האחרונה, בעיקר מאז פרוץ המלחמה?

"ממש לא. אנחנו מדברים על משהו שנמשך שנים ארוכות. אנחנו באיגוד זועקים על כך שנים, ראשי הישיבות זועקים על כך שנים, וכלום לא קורה. עד היום נשלחו אין־ספור מכתבים לפיקוד הבכיר בצה"ל, קוימו שורה ארוכה של פגישות עם צמרת הצבא, נערכו דיונים מיוחדים בוועדות בכנסת על התופעה הנוראית הזאת, וצה"ל פשוט לא עושה דבר כדי לתקן את המצב. ואלה לא רק תלמידי ישיבות ההסדר או הישיבות הגבוהות שנפגעים מכך. חשוב לומר שכל חייל דתי, חרדי ושומר מצוות נמצא היום במאבק מתמיד על שמירת אורחות חייו בשירות הצבאי. זאת לא בעיה של זרם כזה או אחר בתוך הציבור הדתי, אלא בעיה כוללת, רוחבית וחמורה, שצה"ל פשוט מתעלם ממנה".

פינסקי תוקף בחריפות את הצביעות, לטענתו, בהתנהלות הצבא בפרשה. "מדובר בחרפה. צה"ל שופט כרגע את החיילים על כך שהפרו פקודה. אז למה אנחנו לא רואים ענישה על הפרה של פקודת השירות המשותף? למה המפקד של החיילים האלה עדיין משרת בצה"ל אחרי האירועים שהתרחשו שם? למה אין־ספור מקרים, שאנחנו התרענו עליהם מראש והתעלמו מאיתנו, לא הולכים לבירור משמעתי ופיקודי? אם שולחים לכלא חיילים על הפרת פקודות, צריך לשלוח לכלא גם את כל הקצינים הללו שדורסים פעם אחר פעם את פקודת השירות המשותף. לא יכול להיות שיש פקודות ששומרים עליהן בצה"ל ויש פקודות שאפשר לאפסן אותן במחסן כשהן לא נוחות. זאת מציאות בלתי אפשרית. ושלא תבין אותי לא נכון. פקודת השירות המשותף רחוקה שנות אור מלהיות מושלמת, אבל היא המינימום של המינימום שאנחנו דורשים שיעמדו בו".

בהצהרות שאנחנו שומעים פעם אחר פעם, כולל מהרמטכ"ל, הוא כן מדבר על חשיבותם של לוחמי ההסדר, כמו שהוא אמר בשבוע שעבר. הוא גם מבטיח שוב ושוב שבצה"ל יקפידו על פקודת השירות המשותף. למה לא קורה עם זה משהו?

"זאת בדיוק הבעיה. בהצהרות הם אומרים דברים מאוד יפים. במעשה לא עושים כלום. אחרי זה מתפלאים שהחיילים מרגישים חסרי אונים. אי אפשר לנתק את מה שקרה בשבוע שעבר בגבעתי מתוך מכלול של האירועים. אם צה"ל היה רוצה לוודא שהפקודה נאכפת, הוא יכול היה לעשות זאת. אבל הוא לא עושה זאת. אז הדיבורים נורא יפים, אבל בשלב התכל'ס אין כלום".

בחודשים הקרובים יחל פיילוט שילוב הלוחמות בחטיבות מתמרנות. כמה אתה מודאג?

"מאוד. קיבלנו הבטחות מאוד יפות מהרמטכ"ל בשיחה עם ראשי ישיבות הסדר (שיחה שהתקיימה לאחר חודשים של סירוב הרמטכ"ל לקיומה, עד שראשי ישיבות ההסדר איימו שיורו לתלמידיהם שלא להתגייס לשריון בגיוס אוגוסט שהיה בשבועות האחרונים. א"מ), אבל אני ממש לא רגוע. אנחנו נמצאים במצב מסוכן מאוד. לא מספיק לי שיבטיחו הבטחות. אני רוצה לראות צעדים מעשיים שיאפשרו לכל חייל דתי באשר הוא לשרת בצה"ל, בין אם מדובר בבני"ש, בין אם מדובר בבוגר מכינה, ובין אם מדובר בחייל דתי שהתגייס לשלוש שנים מיד אחרי התיכון. הסיטואציה היום מאוד מטרידה".

ברמה שאולי תוביל לשבירת כלים מול הצבא?

"צריך לומר בצורה ברורה: יש היום משבר אמון חריף בין הציבור הדתי וראשי הציבור ובין צה"ל. ההתנהלות של צה"ל קורעת עוד ועוד את הקשר בין הציבור הדתי לצבא. אם צה"ל חושב שהוא יכול להמשיך להתנהל כך בלי שהדבר יגביר את הפיצוצים ויחמיר אותם, כנראה הוא לא מבין את האירוע שאנחנו נמצאים בו".

נכון לשעת סגירת הכתבה צה"ל לא שלח תגובה לשאלות. בתגובה לשאלתא מוקדמת יותר, בחר דובר צה"ל להגיב בצורה שאינה עונה על השאלות שנשאל, ולכן לא ראינו לנכון להציג את תגובתו.■

> **פינסקי:** "אנחנו מדברים על אירוע שנמשך שנים ארוכות. אנחנו באיגוד זועקים על כך שנים, ראשי הישיבות זועקים על כך שנים, וכלום לא קורה. חשוב לומר שכל חייל דתי, חרדי ושומר מצוות נמצא היום במאבק מתמיד על שמירת אורחות חייו בשירות הצבאי. זאת לא בעיה של זרם כזה או אחר בתוך הציבור הדתי, אלא בעיה כוללת"

לשרון ואיציק דניאל
משתתפים בצערכם עם פטירת אביכם
שמואל דניאל ז"ל
המקום ינחם אתכם בתוך שאר אבלי ציון וירושלים ולא תוסיפו לדאבה עוד
בשבע



לחומה ומגדל

ממגדל וחומה

מתיישבים! בישובים!

יום ראשון, א' חוה"מ סוכות, ט"ז תשרי 27.9

בחול המועד סוכות נצא בשיירות מכל הארץ
ונערך להתיישבות יהודית בעזה באופן מיידי.

לא 'מועצת שלום'!

לא מדינה פלסטינית!

לא 'משקמים את עזה'!

מיישבים את עזה!

נחלה
תנועה להתיישבות

גרעין נח"ל שדרות

גרעין נח"ל עזה

הרשמה לשיירות ולעדכונים

נערכים לשהייה בשטח

לפרטים *3051



←
אמר שהמשטר מנסה להבין את הציבור, והזיעה ניכרה על פניו. יושב ראש הפרלמנט האיראני מוחמד קאליבאף

צילום: fatemeh bahrami רויטרס

עניין של זמן

הלחץ על איראן מתהדק, ערך המטבע צולל בהתמדה, הציבור נאנק תחת גזרות כלכליות כבדות ומחסור במים וחשמל, ומשטר האייתוללות מתקשה להסתיר את סימני המצוקה ← השלטון עם הגב לקיר והקריסה בדרך, מעריכים המומחים בישראל, אבל זוהי בדיוק הנקודה המסוכנת שבה איראן תעשה מאמצים אדירים להגיע לפצצה גרעינית ולחדש את הפגיעה בישראל ← "אם הם מתקרבים לגרעין – ישראל תצטרך לתקוף", אומר פרופסור עוזי רבי, "מתי ואיך? אנחנו נראה בשבועות הקרובים"

רבקי גולדפינגר

לאחר חודש של שקט, השבוע פרץ עימות צבאי ישיר בין ארצות הברית לאיראן. בתחילת השבוע (ראשון בלילה) תקפו הכוחות האמריקניים משגרים באי לארכ, הסמוך למצר הורמוז. לטענת האמריקנים, אותם משגרים עמדו לסייע להנחת מוקשים ימיים בנתיבי השיט. בתגובה שיגרו משמרות המהפכה טילים לעבר ספינות אמריקניות במצר הורמוז, ולעבר בסיסים אמריקניים בירדן ובאיחוד האמירויות.

למחרת (שני) שיגר הנשיא טראמפ איום נחרץ, והודיע בריאיון לרשת פוקס ניוז כי ארצות הברית תגיב לתקיפות האיראניות על הבסיס בירדן. "נכה בהם חזק. תהיה תגובה", הבהיר.

וכך היה. בלילה שבין שלישי לרביעי, שעון ישראל, יצא צבא ארצות הברית לגל תקיפות בכמה מוקדים בדרום איראן. בתום כמה שעות של תקיפות הודיע הפיקוד האמריקני סנטקום כי "השלים בהצלחה סדרת תקיפות נגד מטרות צבאיות איראניות". בהודעה דווח כי הותקפו כמאה יעדים שונים של משמרות המהפכה, ובהם מערכות הגנה אווירית מתקדמות, תחנות מכ"ם, יכולות למיקוש ימי ועוד.

התגובה האיראנית לא איחרה לבוא. משמרות המהפכה שיגרו טילים בליסטיים וכטב"מים לעבר יעדים אמריקניים ברחבי המזרח התיכון. צבא ירדן עדכן כי מערכות ההגנה האווירית שלו יירטו עשרה טילים בליסטיים שחדרו למרחב האווירי, והיתר נפלו בשטחים פתוחים. גם בחריין דיווחה על יירוט כטב"מים איראניים בשטחה.

בד בבד עם העימות הצבאי, הסנקציות האמריקניות על איראן מתגברות במטרה לגזור על הרפובליקה האסלאמית בידוד כלכלי. רק השבוע הודיע שר האוצר האמריקני סקוט בסנט כי הממשל האמריקני צפוי להטיל סנקציות חדשות מדי שבוע על גופים ומוסדות פיננסיים בעולם שמנהלים קשרים עם איראן.

והתוצאות בהחלט ניכרות בשטח. המצב הכלכלי באיראן ממשיך כל העת להידרדר. העדויות הקשות מטהרן מלמדות על טבעת חנק לצוואר האזרח הקטן, שמתמודד עם יוקר מחיה כבד מנשוא, מטבע מקומי שקורס וכלכלה שנתונה תחת לחץ כבד. גם משטר האייתוללות מתקשה לשלם שכר למאות אלפי אנשי הצבא ושירותי הביטחון. כל העת המשבר האנרגטי מחריף. בזירה הימית איראן מתקשה לייצא נפט וסחורות, וכתוצאה מכך הכנסותיה הצטמצמו דרמטית. רק לאחרונה הודה נשיא איראן פזשכיאן בעצמו שסחר החוץ של איראן ירד בכ־35%, והאינפלציה השנתית עומדת על מספר שיא של 66%. כשזה המצב, התסיסה הפנימית בקרב תושבי איראן רק גוברת.

וכשהלחץ הכלכלי והצבאי על איראן מתהדק, ההערכה בקרב המומחים היא שאיראן תחתור דווקא להסלמה אזורית יזומה - בין באמצעות הפרוקסיז, קרי חיזבאללה או החות'ים, ובין בפעולה ישירה נגד ישראל ומדינות המפרץ. באמצעות ההסלמה הצבאית מתכוונים בטהרן להשיב את הנשיא האמריקני אל שולחן המשא ומתן, מתוך לחץ ובהילות להרגעת השטח. בישראל עוקבים בדריכות אחרי ההתפתחויות ומתכוננים לכל תרחיש.

שר הביטחון ישראל כ"ץ ציין זאת במפורש בכנס ידיעות אחרונות: "ככל שהמחנק הכלכלי על איראן גובר - יש סבירות שהם כן יתקפו אותנו. הם אוהבים לתקוף בחגים יהודיים. אנחנו ערוכים בהגנה ובהתקפה".

הייאוש יכול לגרום להפיכה

לאור הידיעות על חנק כלכלי המגיעות מאיראן משוכנע ד"ר יוסי מנשרוף, חוקר איראן במכון משגב לביטחון לאומי ומרצה למדעי המדינה באוניברסיטת חיפה, כי לחץ כלכלי כבד מסוגל להביא לקריסת המשטר האיראני: "למרות שאיראן למודת משברים ואתגרים,

←



צילום: יאיר מזוז

ד"ר יוסי מנשרוף:
"השבוע הזהיר קאליבאף, במסר מצולם לציבור, שהמלחמה הכלכלית של האמריקנים עלולה להביא לפריצתה של מחאה. הוא הדגיש שהמשטר מנסה להבין את הציבור, אבל לאורך דבריו הוא הזיע וזה היה ניכר על פניו. הזיעה הזאת מסגירה את הלחץ שבו נמצא המשטר. זה בהחלט מזכיר את הנאום המפורסם של מנהיג חיזבאללה נעים קאסם מהבונקר"

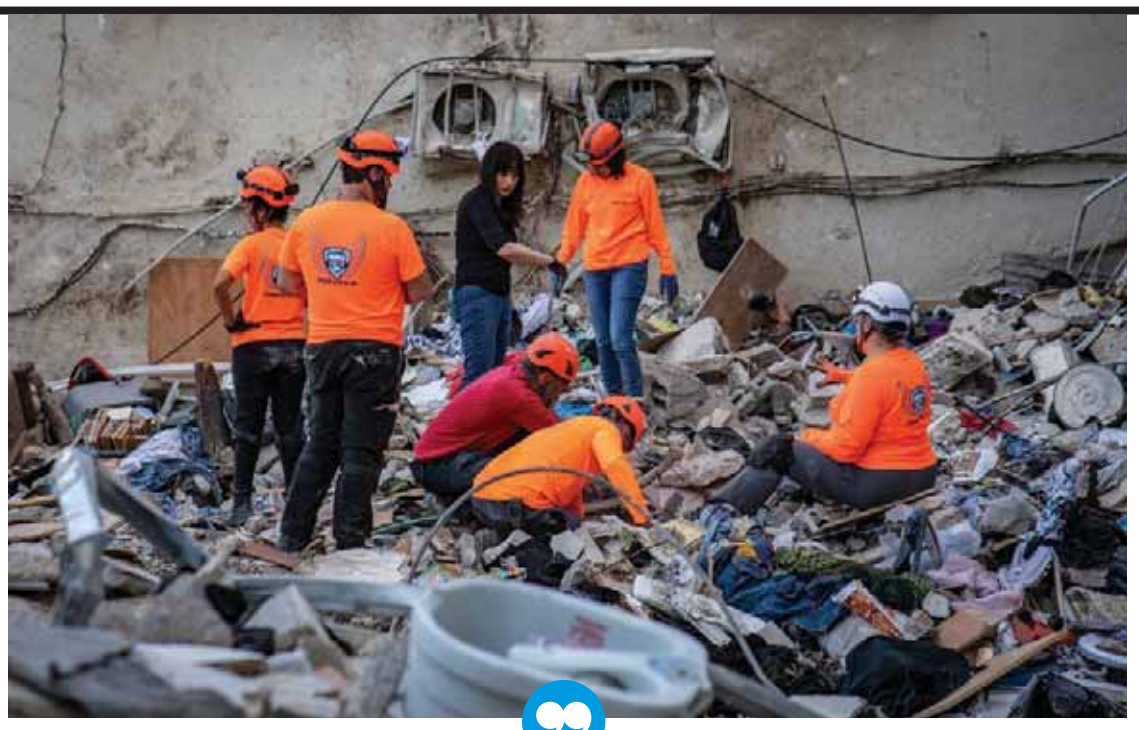

←
איראן עוברת להיות מסוכנת בהרבה, כי המשטר ייאלץ לחזור למלחמה. פגיעה בישראל במהלך מבצע 'שאגת הארי'

צילום: שרון לייבל פלאש 90



צילום: יח"צ

פרופ' עוזי רבי: "עד נובמבר יש חודשיים, ובינתיים ישראל צריכה להיות ערנית מאוד, כי יכול להיות שהאיראנים לא יחכו. ברגע שהזמן הולך ואוזל מבחינתם, וברגע שנסגרים ערוצי חמצן כלכליים עבורם – הם ינסו להאיץ את עניין הגרעין או לעשות מעשה שבעצם משליך את כל האזור לאנדרלמוסיה גדולה. כך או כך, כשאיראן תעשה את זה – ישראל תצטרך להגיב"

בימים אלה הרפובליקה האסלאמית נמצאת לפני הר געש. הר הגעש הוא הציבור, שבגלל החרפת המצב הכלכלי מאותת שהוא לא יכול לשאת עוד את הנטל, ועלולה להתפרץ שוב התקוממות לאומית, כמו שקרה בינואר", הוא מתאר את עומק המשבר, "המצור הימי נותן את אותותיו, והמשבר הכלכלי מתעצם. איראן לא מייצאת נפט, כמו שנגיד הבנק המרכזי האיראני הודה בריאיון טלוויזיוני. צריך לזכור שהנפט הוא מקור ההכנסה העיקרי של איראן. דבר שני, ישנו משבר פוליטי עמוק שמערער את יציבות המשטר, כי המנהיג מתחבא מאחורי הקלעים, לא נראה בציבור ומותיר את הזירה הפוליטית לא יציבה.

"יש באגף השמרני סיעה רדיקלית שמאגפת את המשטר מימין, ומערערת את היציבות היחסית שהייתה למשטר. היא אפילו קוראת לחזור למלחמה, להנהיג קו ניצי מול האזור. הסיעה הזאת עושה צרות לקליבאף, מספר שתיים במשטר ויושב ראש הפרלמנט, שדווקא רוצה לחזור למשא ומתן ומבין את החשיבות בהפסקת המלחמה ואת ההגעה למציאות של הסכם עם האמריקנים. שלא נתבלבל, למרות זאת קליבאף לא מוותר על החזון להשמיד את מדינת ישראל. הוא אמר את זה כמה פעמים לאחרונה", מדגיש מנשרוף, "אז יש באיראן משבר כלכלי, משבר פוליטי וגם משבר חברתי, כי הציבור עוד לא שכח את הטבח של המפגינים במחאת ינואר, שבו נרצחו לכל הפחות 3,000 איש ולכל היותר 35 אלף, תלוי למי מאמינים, למשטר או לאופוזיציה".

ד"ר מנשרוף מתאר גם משבר אנרגטי חריף: "המצור הימי של האמריקנים עובד. לאיראן חסר דלק, והגזרות הכלכליות של המשטר הן קשות עבור הציבור שלא יכול אפילו לשאת עליית מחירים, ועכשיו מחירי הדלק בסכנת התייקרות. המשטר עוד לא העלה את המחירים, אבל הנשיא פזשכיאן הודיע שהם הולכים לעשות זאת, וישנה הסתערות המונית של הציבור על תחנות הדלק מחשש מפני הגזרה הכלכלית הצפויה. כתוצאה מכך הכול יעלה - המחירים בסופרים, המחירים של שינוע הסחורות, המחירים של השירותים, הכול יעלה. וגם ככה המחירים גבוהים מאוד באיראן. לכן, למרות שיש עדיין רתיעה ופחד ממשמרות המהפכה והבסיג', במציאות כזאת של היעדר אופק ותקווה, הייאוש עלול לגרור חלק מהאוכלוסייה לצאת למחאה. אנחנו צריכים לראות, אם וכאשר תתפרץ מחאה, כמה יצאו לרחובות, ועד כמה זה יהיה רציני", הוא מציין, "לכל זה תוסיפי הפסקות חשמל והפסקות מים, בגלל שאיראן סבלה מבצורת והמערכות של המים מיושנות מאוד ולא מתוחזקות".

אם המצב נורא כל כך, למה איראן מתעקשת למשל על הורמוז, ומגיעה בימים האחרונים גם לחיכוך צבאי?

"הם יצאו מהמלחמה הזאת עם שני קלפים בידם: קלף אחד הוא מצר הורמוז, שראינו שהוא גורם לטלטלה במחירי האנרגיה העולמית. קלף שני הוא החולשה של המשטרים במפרץ הפרסי. הם יורים לעברם, ואז אלו רצים ומתחננים לטראמפ שלא יחדש את המלחמה. אלה הקלפים היחידים שנותרו לה. המשטר צובר ביטחון שהוא יכול על טראמפ, כי הנשיא האמריקני משדר שהוא לא רוצה לפתוח במלחמה. הם מתגרים בו, מפגינים ביטחון עצמי מוגזם. אבל הפגנת הביטחון העצמי שלהם נובעת גם מעצבנות ולחץ".

לשיטתך, אין מה להתרשם מהטון התקיף שיוצא מאיראן?

"הקולות שבוקעים מטהרן נובעים גם מלחץ, כי הם מבינים שהציבור עלול לצאת למחאה והמדינה עלולה לקרוס, מרוב שיש שם חוסר בתקווה. הרי מה ח'אמנאי שידר לציבור? שאנחנו בכיוון הנכון. יש אופק. אנחנו בדרך לניצחון. יש מקום לאופטימיות. לעומתו, הנשיא הנוכחי מסעוד פזשכיאן והנאומים שלו מראים את ההפך. הוא מדבר לציבור בגובה העיניים ואומר: אין לי פתרון. אז הציבור מסתכל ובוחן מה המשטר נותן לו, וקשה לו לחיות ככה. עם כל הכבוד לפחד, ויש פחד, הציבור הזה נקעה נפשו. המשטר הזה נשאר עכשיו עם משהו כמו 15 אחוזי תמיכה, שזה לא מעט במדינה של 90 מיליון נפש, אבל היקף התמיכה במשטר הולך ופוחת".

הממשלה בגירעון תקציבי עצום

אתה מעריך שהיום אנחנו קרובים יותר לנפילת המשטר ממה שהיינו נניח לפני 'שאגת הארי'?

"זה תהליך מדורג שקשה מאוד לצפות מתי יקרה, אבל ללא ספק אנחנו קרובים לקריסה, כי קשה לנהל ככה מדינה", אומר מנשרוף, "עם כל הכבוד לאידאולוגיה, בסוף אתה צריך את המשאבים לתפעל ציבור. אנחנו מדברים על מדינה של 90 מיליון נפש, וצריך לדאוג לחיים נורמליים. המדינה סופגת בחלקה את הנזקים, אבל יש גבול כמה מדינה יכולה לספוג. לדוגמה, הממשלה רוצה להגביר את הסובסידיות שנותנים לאזרחים לקנות מוצרי יסוד, שמן, קמח, מוצרי חלב וכן הלאה. אבל הממשלה מתקשה למצוא מקורות תקציביים לכך. היא בגירעון תקציבי עצום".

אולי מכיוון שהם במצב קיצון, הם מסוכנים יותר לישראל?

"בוודאי", דווקא בנקודה שבה הלחץ מבפנים גובר, איראן עוברת להיות מסוכנת בהרבה, כי המשטר ייאלץ לחזור למלחמה כדי לגרום לטראמפ יום בנאומים ובתקשורת האיראנית את המשך הדבקות בחזון של השמדת ישראל. הם לא עוזבים את זה. הם חולמים על זה, מדברים על זה, וראשי המערכת הביטחונית והמדינית מצהירים שזה ערך יסוד של המשטר. לכן לנו אסור להשלים עם המשך קיומו של המשטר הזה".

אז למה ישראל לא עולה על המטוסים, תוקפת ומסירה את האיום?

"אנחנו נכנסנו למלחמה הזאת עם שותף אמריקני, ויש לזה מחיר. טראמפ כרגע לא רוצה לחזור למלחמה כוללת".

למרות שהוא כבר התבטא השבוע שהוא כן יפעל, וארצות הברית תקפה השבוע באיראן?

"אנחנו שמענו ממנו הצהרות כאלה השכם והערב. הוא לא רוצה לחזור למלחמה כוללת, ועכשיו צריך לעשות חושבים איך להגביר את החנק הכלכלי, כדי שהמשטר יקרוס וכמה שיותר מהר. יש להמשיך את המערכה הדיפלומטית־כלכלית נגד איראן, לבודד אותה בעולם. בפרספקטיבה רחבה מצבנו השתפר לאין ערוך ומצבם מידרדר, וכעת צריך להתאפיין בסבלנות אסטרטגית, ללכת על חנק כלכלי, לשמור על הקרנת איום צבאי אמין ולא לחזור למלחמה".

בנוגע לתקיפות האמריקניות השבוע באיראן, ד"ר מנשרוף סבור כי הן המשך ישיר להתרחשויות בסבב הקודם. "למעשה, מתחילת השבוע אנחנו נמצאים בסבב שמתמשך עד כה. האמריקנים תקפו רק לאחר שהם זיהו איום מצד איראן, שהתכוונה שוב לתקוף את האמריקנים. האמריקנים זיהו את המהלך ותקפו ראשונים. אפשר לזהות פה את הביטחון העצמי הגובר של המשטר האיראני, אבל כפי שציינתי, זהו גם ביטוי ללחץ הגובר שהמשטר נמצא בו. הוא רוצה לכפות על טראמפ את התנאים האיראניים למזכר ההבנות, ובהמשך להסכם".

מנשרוף מדגיש כי בתקיפות השבוע נראים ביטויים גוברים ללחץ שבו נמצא המשטר האיראני. "השבוע הזהיר קאליבאף, במסר מצולם לציבור, שהמלחמה הכלכלית של האמריקנים עלולה להביא לפריצתה של מחאה. הוא הדגיש שהמשטר מנסה להבין את הציבור ולהטיל את הגזרות הכלכליות בשיתוף פעולה עם הציבור, אבל לאורך דבריו הוא הזיע וזה היה ניכר על פניו. הזיעה הזאת מסגירה את הלחץ שבו נתון המשטר. זה בהחלט מזכיר את הנאום המפורסם של מנהיג חיזבאללה נעים קאסם מהבונקר, כשאגלי הזיעה ניכרו על פניו. וזה בדיוק מה שקרה גם לקאליבאף. ישנם ביטויים גוברים ללחץ במשטר, וכל זה מביא את איראן לנסות לפעול מול טראמפ כדי לכפות עליו את התנאים של איראן למזכר ההבנות, וזה גם מה שמוביל לחילופי האש".

כיצד היית ממליץ לטראמפ לפעול כעת?

"הנשיא טראמפ צריך להתאזר בסבלנות, להמשיך לוותר על תנאיו הדרקוניים, ולתת לאיראן את המיליארדים של הדולרים שהיא זקוקה להם נואשות כדי להרים את הראש מבחינה כלכלית. איראן צריכה חמצן כלכלי".

ואולי ברגעים אלה ממש הם דוהרים להשלמת פרויקט הגרעין?

"הם ממשיכים לפעול לצורך כך בהר המכוש. ראינו ביום שישי נאום מדאיג מאוד של ראש מערך הגרעין של איראן, שהסביר שאיראן הולכת עכשיו להתמקד בהיתוך גרעיני, שזה אומר חד־משמעית שאיראן מתכוונת להגביר את המאמצים לפתח נשק גרעיני. זה כנראה אחד מהשינויים שמוג'תבא, בניגוד לאבא שלו, מוביל. חתירה גוברת לנשק גרעיני. רואים גם יותר קולות במשטר, כולל בקרב משמרות המהפכה, שקוראים לפתח נשק גרעיני. זה לא טוב".

לאור זאת, איך ישראל צריכה לנהוג? האם היא צריכה לשבת בשקט עד שאיראן תקרוס, או לצאת למתקפה?

"אנחנו צריכים להקרין איום צבאי אמין כדי שאיראן תמשיך במצב של לא מלחמה אבל גם לא שלום. ולצד זה, צריך להגביר את החנק הכלכלי. כנראה טראמפ השתכנע שמוטב לו לחכות בסבלנות ולא לצפות לתוצאות מהירות. ואנחנו נראה את התוצאות, כנראה בתוך חצי שנה", מעריך מנשרוף, "איראן תיקלע למצב שבו המשטר יצטרך לבחור בין הישרדות לבין הסכם בתנאים שלא נוחים עבורו, בלשון המעטה.

"אבל צריך לזכור, לצד כל מה שנראה שקשה להם, אני שומע מדי



←
מוביל מדיניות שגורמת לאיראן להפסיד מאות מיליוני דולרים מדי יום. שר האוצר האמריקני סקוט בסנט

צילום: שאטרסטוק

את הלחץ הכלכלי הגובר, והאפקט המצטבר יאלץ בסופו של דבר את איראן להתכופף. אני מעריך בזהירות שחצי שנה של מצור ימי אפקטיבי, לצד איום צבאי אמין, יוכלו בהחלט להוביל לתוצאות, ונקווה שכך יהיה".

אזרחי איראן לא גומרים את היום

גם פרופ' עוזי רבי, חוקר בכיר במרכז דיין לחקר המזרח התיכון באוניברסיטת תל אביב, גורס כי המצור הכלכלי של ארצות הברית על איראן אפקטיבי יותר ויותר: "בתוך איראן יש מחסור רב שמגיע לדרגה שלא הייתה בעבר. אנחנו רואים את זה בפעילות בשווקים, במחירים של מוצרי יסוד ובעיקר ברשמים של אזרחים איראנים שמסבירים שהם לא גומרים את היום. לא את החודש - את היום", הוא מחדד, "הדבר הזה לא חדש, כי סבלו של העם האיראני הוא סבל מתמשך. השלטון הזה בחוצפתו עוד מבקש מהעם לשאת את תלאות המלחמה, אבל אנחנו רואים שגם אנשים שנמצאים למשל בצבא הסדיר, שהשכר שלהם הוא מהשלטון ישירות והם חשובים לשלטון - גם שם יש אנשים שלא מקבלים את המשכורת ומתלוננים על כך"'.

זה דרמטי.

"נכון, אבל יחד עם זאת אני לא עומד לטעון שבין שתי נקודות עובר קו ישר אחד בלבד, ושככל שהמצב הכלכלי יהיה קשה יותר המשטר הולך ליפול. אני לא רוצה ליצור את ההיגיון הזה, מהסיבה הפשוטה שכבר הוכח בעבר שמצב כלכלי כזה יכול אומנם להוציא אנשים לרחובות, אבל דיכוי אכזרי מאוד יכול לבלום את ההתקוממות, ולשלטון יש את הכלכלה שלו. ולכן אנחנו, עם כל מיני חיישנים, מנסים לבחון עד כמה הסנקציות האמריקניות האלה - שיש בהן חידוש, ושר האוצר האמריקני סקוט בסנט עוד מבטיח משבוע לשבוע עליית מדרגה - עד כמה זה באמת הולך לפגוע במשטר באיראן. מה שברור הוא שבשבועות האחרונים איראן נאלצת להסתדר עם פחות ופחות דולרים. וכשאין לה מטבע קשה, היא לא יכולה להפעיל אפילו את החקלאות והתעשייה שלה".

אתה אומר שבעצם רק כשהמחסור והקושי יורגשו בקרב הדרג הפקידותי והצבאי, רק אז יכול להיווצר מצב של היפוך קנים?

"אני לא יודע אם היפוך קנים מלא, אבל היפוך קנים חלקי. תוסיפי לזה את התרעומת של ציבורים הולכים וגדלים, ושל מיעוטים שתמיד היה להם הרבה בבטנם נגד המשטר ומבחוץ. אני מקווה שזה נעשה כבר עכשיו, גופי אופוזיציה מקבלים תחמושת כדי שביום פקודה יהיה להם עם מה לצאת. כשכל הדברים האלה יתקיימו, תיווצר קונסטלציה שבמסגרתה יכול להתחולל מהפך. הם הולכים להיפגע בכל מה שמזרים להם מטבע קשה, מזרים להם דולרים. הם מפסידים בכל יום מאות מיליוני דולרים על זה שהם לא מוצאים נפט או מייצאים נפט".

ובכל זאת, אתה אומר שאין לך ביטחון של 100 אחוז שזה מסלול חד־כיווני?

"המלחמה הכלכלית היא אכן כלי אסטרטגי חשוב, אבל היא לא מבטיחה את קריסת המשטר, ובאותה נשימה כדאי לשים לב שיש פה צֶבר. יש פה מצבור של דברים שמלמדים אותנו שזה לא רק העניין הכלכלי. למשל, בצמרת יש מחלוקות רבות על הדרכים לפעולה. כרגע, מי שמכתיבים את הקצב הם כמובן משמרות המהפכה שגישתם קיצונית ביותר. גם המינויים האחרונים מלמדים אותנו שמה שהם מביאים זה וטרנים מאוד מאוד קיצוניים, כמו חוסין טא'אב, שמונה למפקד הבסיג'. למה ממנים דווקא אותם? משום שהם סומכים עליהם שיש להם את ההכשרה לדכא באכזריות קהל שיוצא להתגודד ברחובות ולעשות מרד".

או הסכם, או תקיפה

פרופ' רבי מתריע מפני המצב הנפיץ שבו איראן נדחקת לפינה באמצעות הסנקציות האמריקניות: "אם טראמפ ימשיך עד בחירות האמצע, ויישאר קונסיסטנטי ונחוש ליטול מאיראן מדי יום ביומו פיסת חיים כלכלית - המשוואה של הזמן תעשה את שלה, כי איראן תאבד כוח באופן סיטוני. ככל שהמשטר יאבד יותר כוח, וככל שהוא יצטרך בסופו של דבר להביט פנימה ולזהות בתוך החברה שלו הרבה מובלעות של מרידה אפשרית, וככל שהפרוקסיז שלו בסופו של דבר ייחלשו - המשטר יהיה במקום שהוא צריך אחת משתיים: או ללכת להסכם עם האמריקנים - הסכם שהוא לא יכול לקבל כי התנאים מבחינת משטר האייתוללות הם דרקוניים - או לעשות מעשה. ולכן אנחנו במצב נפיץ ביותר", הוא מזהיר.

בסוף די בגפרור קטן כדי להצית את המזרח התיכון.

"נכון. כנראה גם האיראנים מבינים שטראמפ נכנס למנטרה של 'אני עד נובמבר לא ממהר לשום מקום, ואני רק צריך לדאוג שכל יום הם יפסידו מאות מיליוני דולרים ושעוד ערוץ שהכניס להם עד עכשיו מטבע קשה נחסם'. האמריקנים מעבירים מסר שעד נובמבר הם יגרעו מטהרן יכולות בצורה מאוד משמעותית. שר האוצר האמריקני סקוט בסנט אחראי לזה. הוא אמר השבוע: 'ראיתם בנקים וכן הלאה? בשבוע הבא אנחנו נראה לכם חברות לעשות זאת במוקדם או במאוחר. אין עוד הרבה זמן, כי יש גילויים כמו הר המכוש, שזה בונקר הרבה יותר עמוק מפורדו, לשם העבירו האיראנים את הצנטריפוגות, ולכי תדעי אם הם לא עושים העשרה שם. לכן אני תמיד יוצא מתוך הנחה של התסריט הגרוע מכול: שהם עושים העשרה ומתקרבים לנקודת האל־חזור, ולכן גם מתקרבת רצועת הזמן שהולכת ומתהדקת סביב סוגיית הגרעין. אולי ישראל תתקוף לבד, או ישראל עם ארצות הברית, שזה עדיף. אנחנו נחכה ונראה, אבל אין ספק שאין לישראל יותר מדי זמן", הוא שב ומדגיש נחרצות, ומוסיף: "ובתוך כך, יש לקחת בחשבון שהלחץ על איראן הולך וגובר ולכן המצב נפיץ מאוד. יש לה אפשרות לעשות בלגן אזורי עם הפרוקסיז, יש לה אפשרות להמטיר טילים על כל האזור, יש לה אפשרות שהשבתנו להן את הפעילות, כי הן מנהלות צד שלישי עבור איראן'. אלה דברים שמפריעים לאירנים, כי אנחנו רואים את ארצות הברית נחושה יותר מתמיד. שזה, אגב, התנהלות לא רגילה למדינות המערב.

"ארצות הברית מגלה סבלנות מסוימת. יש לה ברקע גם את ונצואלה, שאומנם לא מייצאת כבר עכשיו את כל הנפט שהיא יכולה לארצות הברית, אבל בעצם מי שמשתלט על משק הנפט בוונצואלה אלה הרבה מאוד אנשים, בעלי הון אמריקניים, שיכוונו ויסיטו אותו לכיוון המשק האמריקני. לטווח ארוך אפשר להגיד שיהיו לאמריקה עוד מיליונים של עתודות, ואיתן אפשר יהיה לווסת את מחירי הדלק ואת כל הבעייתיות שתמיד איימה על ארצות הברית. ומכאן, הורמוז כבר לא שם כמפתח פותח כול", מדגיש רבי.

"האמריקנים יצרו כאן הרבה מאוד מעקפים, גם סעודיה, גם האמירויות וגם עיראק", הוא אומר, "הורמוז הוא עוד מצר, אך חשוב ככל שיהיה, הוא לא מכריע כפי שהיה קודם לכן. אם כן הקלפים שאיראן הצליחה לייצר לעצמה נטרפים במידה רבה, ולמעשה היא תיאלץ לחזור שוב לעניין הגרעיני ולעניין שלשמו ארצות הברית וישראל יצאו למלחמה. ועד שזה יקרה, צריך לעקוב אחר התפתחויות ולראות מה בעצם הדבר הזה מוליד בתוך איראן".

הזכרת את הגרעין, בינתיים ישנו הרושם שהם מתקדמים. אין חשש שהם יצליחו להתקדם כך או כך ולהוות איום על ישראל? ישראל לא צריכה לצאת להגנתה?

"בהחלט, ואני מניח שישראל תצטרך לפעול בגרעין, ועוד".

להערכתך, ברגע שהחבל ממש יתהדק סביב צוואר המשטר, הם יגידו 'יאללה' ויתקפו את ישראל?

"אני לא בטוח שהמשטר יגיד את זה, כי הוא מאוד אוהב את עצמו ומאוד חרד לעצמו. אבל יחד עם זאת, אני מסכים שכאשר הגב צמוד לקיר, דברים יכולים ללכת לכיוונים מסוכנים. בכל מקרה, אם העבירו את רוב הצנטריפוגות להר המכוש, ואם בסופו של דבר יש חשש שהם עושים שם העשרה - סימן שהם מתקרבים לגרעין. ואם הם מתקרבים לגרעין - ישראל תצטרך לתקוף. מתי ואיך? אנחנו נראה בשבועות הקרובים".

שבועות?

"עד נובמבר יש חודשיים, אם כן מדובר על שמונה שבועות בערך. בינתיים ישראל צריכה להיות ערנית מאוד, כי יכול להיות שהאיראנים לא יחכו. ברגע שהזמן הולך ואוזל מבחינתם, וברגע שנסגרים ערוצי חמצן כלכליים עבורם - הם ינסו להאיץ את עניין הגרעין או לעשות מעשה שבעצם משליך את כל האזור לאנדרלמוסיה גדולה. כך או כך, כשאיראן תעשה את זה - ישראל תצטרך להגיב".

כמי שמכיר לעומק את מצב הדברים בזירה האיראנית, לדעתך זה רק עניין של זמן עד שישראל תתקוף באיראן?

"אכן. אין לי ספק. אלא אם יקרה הנס המיוחל שהציבור באיראן יעלה על בריקדות ופתאום נראה גם היפוך קנים. קשה לי להאמין שזה יכול לקרות בטווח זמן קצר, כי בשביל זה צריך שהעוני, המחסור ותמימות הדעים שצריך שינוי, יעברו בשדרות הציבור האיראני". ■

ד"ר יוסי מנשרוף: "אני שומע מדי יום בנאומים ובתקשורת האיראנית את המשך הדבקות בחזון של השמדת ישראל. הם לא עוזבים את זה. הם חולמים על זה, מדברים על זה, וראשי המערכת הביטחונית והמדינית מצהירים שזה ערך יסוד של המשטר. לכן לנו אסור להשלים עם המשך קיומו של המשטר הזה"



צילום: יניב מזוז

מכללה ירושלים | אוריה

חדש!

אפשרות למלגה 2,000 ש"ח* מספר מלגות מוגבל!

מהרי להיכשר!

בת 18-24?

דְּתִפְתַּח לְבָאי בְּאוֹרָיְיתָא

תוכנית שילוב מדרשה - יום או יומיים בשבוע

מדרשת אוריה בגבעת שמואל

בראשות הרב יהושע שפירא והרב ברוך סליי

מצמינה אותך לשלב

לימודי הוראה במכללה בירושלים

לימודים אקדמאים | פסיכומטרי | שירות לאומי בחינוך | עבודה

מדרשה • ליווי אישי • חבורה • שבתות • טיולים • חברותות • ניגון ושמחה

ימי שני וחמישי | הרימון 3, גבעת שמואל

דברי אותנו - 0587710933

מכללה ירושלים | אוריה

חדש!

אפשרות למלגה 2,000 ש"ח* מספר מלגות מוגבל!

מהרי להיכשר!



מדרשת אוריה בירושלים

בראשות הרב יהושע שפירא והרב ברוך סליי

תעשי לך זמן לתורה!

בית מדרש - ימי ראשון בערב

תוכנית הוראה אורי - ימי שני בבוקר

נתן לשלב עם

לימודי הוראה במכללה בירושלים

שירות לאומי | לימודים | עבודה

מדרשה • ליווי אישי • חבורה • שבתות • טיולים • חברותות • ניגון ושמחה

בואי תצמחי אותנו - 0587710933

מכללה ירושלים | אוריה

תכנית אלול במדרשת אוריה

תכנית בוקר מלאה ₪496 | תכנית ערב מלאה ₪273

כרטיסיה 10 שיעורים ₪238 | בוקר/ערב בודד- ₪98 | שיעור בודד- ₪35

ימי שני

תכנית בוקר

י"ח אלול | כ"ה אלול

09:00 הרב לביא אנגלמן
10:05 הרב ברוך סליי
11:20 הרב אבנר זולדן
12:30 הרבנית עידית איצקוביץ

תכנית ערב

18:15 הרבנית יפעת לובר
19:15 הרב יהונתן נמדר
20:15 הרב ברוך סליי
21:15 הרב איתן קופמן

יום שלישי

ד' תשרי

09:00 הרב לביא אנגלמן
10:05 הרב ברוך סליי
11:20 הרב אבנר זולדן
12:30 הרבנית תמה בר נתן

18:15 הרב ברוך סליי
19:15 הרב יהונתן נמדר
20:15 הרב יהושע שפירא
21:15 התוועדות
עם הרבנית יפעת לובר
והרבנית תמה בר נתן

ימי חמישי

כ"א אלול | כ"ח אלול | ו' תשרי

09:00 הרב יהונתן נמדר
10:05 הרבנית צביה טבנצ'יק
11:20 הרב יובל מיטלמן
12:30 כ"א הרב יהושע שפירא
כ"ח | ו' הרב אבינדב אבוקרט

נפתחה הרשמה לימי לימוד נשים תשפ"ז
פרטים באתר המדרשה

הרשמה לתכנית באתר המדרשה- 'מדרשת אוריה' בגוגל

לפרטים נוספים: 058-7710933

י"ח אלול (31.8) - ד' תשרי (15.9)

חפשו אותנו

מדרשת אוריה רח' הרימון 3 גבעת שמואל

שילוב תואר בחינוך B.Ed במכללה י-ם: מסלול אורייתא גבעת שמואל, מסלול אורי ירושלים | ימי לימוד לנשים | תכנית שילוב לבנות שירות לאומי | קהילת סטודנטיות | תכנית ערב

*יותכנו שינויים 0523003592



בשר מס׳ 8
קפוא



~~44.90~~ ₪ לק"ג
מוגבל עד 3 ק"ג
בקנייה מעל 99 ₪

29.90 ₪ לק"ג

פילה אמנון
קפוא



~~19.90~~ ₪ לק"ג
מוגבל עד 3 ק"ג
בקנייה מעל 99 ₪

9.90 ₪ לק"ג

פילה סלמון
קפוא*



~~69.90~~ ₪ לק"ג

49.90 ₪ לק"ג

100% דבש
פרחי בר יוחננוף
1 ק"ג



14.80 ₪

שמן זית
CASA VERDE
750 מ"ל



~~26.90~~ ₪
מוגבל עד 1 יח'
בקנייה מעל 99 ₪

9.90 ₪

מיץ ענבים 100% טבעי
יוחננוף
1 ליטר



~~15.90~~ ₪

9.90 ₪

קמח לבן מנופה נפלאות
1 ק"ג



~~7.90~~ ₪

4.90 ₪

סניפים בפריסה ארצית

אזהרה: צריכה מופרזת של אלכוהול מסכנת חיים ומזיקה לבריאות!

הצטרפו חינם עוד היום למועדון הנאמנות שלנו

חוגגים ראש השנה עם מבצעים דבש

KPLN

אורז פרסי סוגת
1 ק"ג
~~11.90~~ ₪
8.90 ₪



שמן בריאות קנולה מזוכך מועשר בויטמין E יוחננוף
1 ליטר
2 ב- 20 ₪



טונה ויליגר
רביעייה
140x4 גרם
~~21.90~~ ₪
14.90 ₪



עגבניות חתוכות דק בלה איטליה
שלישייה, 400x3 גרם
~~21.90~~ ₪
11.90 ₪



טחינה הר ברכה
500 גרם
~~21.90~~ ₪
14.90 ₪



פטריות חתוכות תומר
400 גרם
3 ב- 10 ₪



עלי גפן ממולאים באורז יוחננוף
400 גרם
2 ב- 18 ₪



אפונה קפואה ירוקה/עדינה סנפרוסט
~~16.90~~ ₪
9.90 ₪



תחתיות ארטישוק שדה בשקית
400 גרם
~~9.90~~ ₪
4.90 ₪



סילאן טבעי לחיץ יוחננוף
385 גרם
~~12.90~~ ₪
9.90 ₪



מעדן סנדלפור
284 גרם
~~21.90~~ ₪
14.90 ₪



קפה טורקי עלית
200 גרם
2 ב- 30 ₪



ספרינג
1.5 ליטר
2 ב- 10 ₪



סודה שוופס רביעייה
1.5 ליטר
~~12.90~~ ₪
9.90 ₪



וויסקי גלנליווט*
700 מ"ל
~~129.90~~ ₪
מוגבל ל- 2 יח'
בקנייה מעל 99 ₪
99.90 ₪



יינות ברקן קלאסיק
750 מ"ל
~~34.90~~ ₪
24.90 ₪



כוסות גדולות חד פעמיות
330 מ"ל,
40 יח'
3 ב- 10 ₪



נייר טואלט בניחוח טרופי לילי
30 גלילים
~~37.90~~ ₪
27.90 ₪



*מינימום 2 יח'/ק"ג במלאי, בסניפים נבחרים. המבצעים בתוקף בין התאריכים 30.8-12.9.26 או עד גמר המלאי, ייתכן שוני בין חנויות הרשת לגבי המחיר הקודם של כל מוצר לפיכך ייתכנו מקרים בהם המחיר הקודם בחנות מסוימת יהיה נמוך יותר מהמחיר במודעה, והוא אינו בגדר מבצע בחנויות כאמור. כן, בחנויות בהן מדובר במחיר מבצע, המחיר הקודם בחנות יוצג על המוצר או בסמוך לו. אין מכירה סיטונאית. התמונות להמחשה בלבד. טל"ח. לפרטים נוספים ניתן לפנות לקשרי לקוחות בטלפון: 053-7002121. פרטים נוספים באתר: www.yochananof.co.il ובפייסבוק יוחננוף - סופרשוק לכולם.

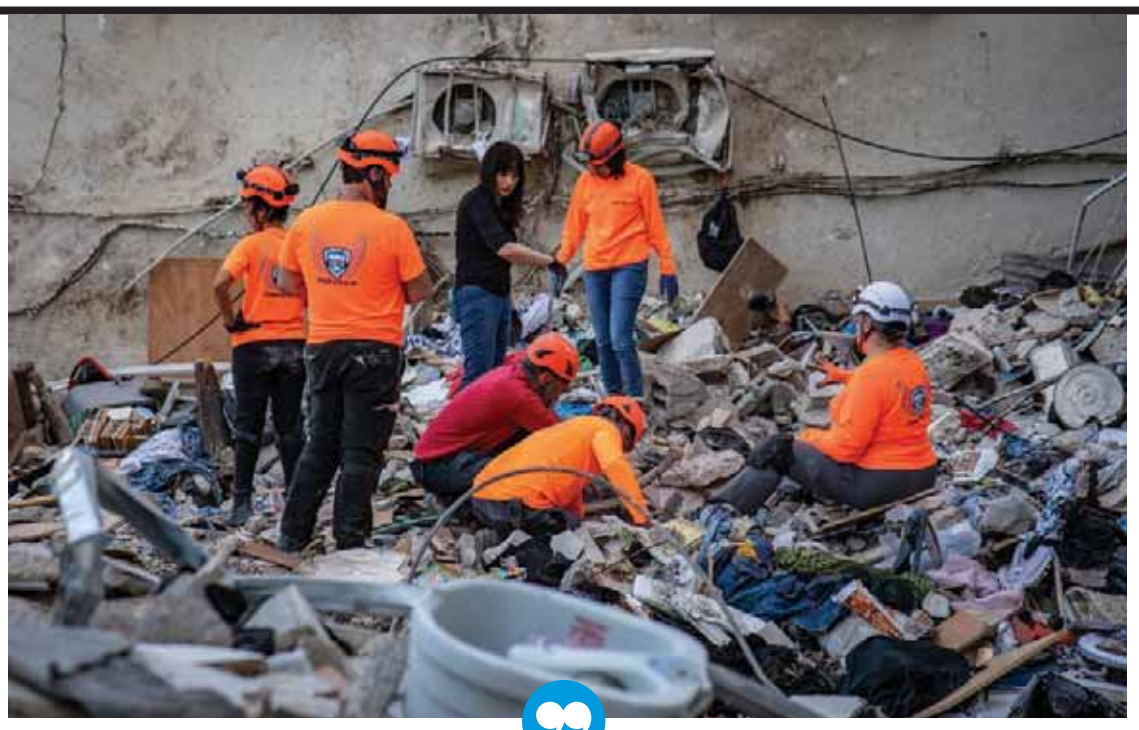

←
איראן עוברת להיות מסוכנת בהרבה, כי המשטר ייאלץ לחזור למלחמה. פגיעה בישראל במהלך מבצע 'שאגת הארי'

צילום: שרון לייבל פלאש 90



צילום: יח"צ

פרופ' עוזי רבי: "עד נובמבר יש חודשיים, ובינתיים ישראל צריכה להיות ערנית מאוד, כי יכול להיות שהאיראנים לא יחכו. ברגע שהזמן הולך ואוזל מבחינתם, וברגע שנסגרים ערוצי חמצן כלכליים עבורם – הם ינסו להאיץ את עניין הגרעין או לעשות מעשה שבעצם משליך את כל האזור לאנדרלמוסיה גדולה. כך או כך, כשאיראן תעשה את זה – ישראל תצטרך להגיב"

בימים אלה הרפובליקה האסלאמית נמצאת לפני הר געש. הר הגעש הוא הציבור, שבגלל החרפת המצב הכלכלי מאותת שהוא לא יכול לשאת עוד את הנטל, ועלולה להתפרץ שוב התקוממות לאומית, כמו שקרה בינואר", הוא מתאר את עומק המשבר, "המצור הימי נותן את אותותיו, והמשבר הכלכלי מתעצם. איראן לא מייצאת נפט, כמו שנגיד הבנק המרכזי האיראני הודה בריאיון טלוויזיוני. צריך לזכור שהנפט הוא מקור ההכנסה העיקרי של איראן. דבר שני, ישנו משבר פוליטי עמוק שמערער את יציבות המשטר, כי המנהיג מתחבא מאחורי הקלעים, לא נראה בציבור ומותיר את הזירה הפוליטית לא יציבה.

"יש באגף השמרני סיעה רדיקלית שמאגפת את המשטר מימין, ומערערת את היציבות היחסית שהייתה למשטר. היא אפילו קוראת לחזור למלחמה, להנהיג קו ניצי מול האזור. הסיעה הזאת עושה צרות לקליבאף, מספר שתיים במשטר ויושב ראש הפרלמנט, שדווקא רוצה לחזור למשא ומתן ומבין את החשיבות בהפסקת המלחמה ואת ההגעה למציאות של הסכם עם האמריקנים. שלא נתבלבל, למרות זאת קליבאף לא מוותר על החזון להשמיד את מדינת ישראל. הוא אמר את זה כמה פעמים לאחרונה", מדגיש מנשרוף, "אז יש באיראן משבר כלכלי, משבר פוליטי וגם משבר חברתי, כי הציבור עוד לא שכח את הטבח של המפגינים במחאת ינואר, שבו נרצחו לכל הפחות 3,000 איש ולכל היותר 35 אלף, תלוי למי מאמינים, למשטר או לאופוזיציה".

ד"ר מנשרוף מתאר גם משבר אנרגטי חריף: "המצור הימי של האמריקנים עובד. לאיראן חסר דלק, והגזרות הכלכליות של המשטר הן קשות עבור הציבור שלא יכול אפילו לשאת עליית מחירים, ועכשיו מחירי הדלק בסכנת התייקרות. המשטר עוד לא העלה את המחירים, אבל הנשיא פזשכיאן הודיע שהם הולכים לעשות זאת, וישנה הסתערות המונית של הציבור על תחנות הדלק מחשש מפני הגזרה הכלכלית הצפויה. כתוצאה מכך הכול יעלה - המחירים בסופרים, המחירים של שינוע הסחורות, המחירים של השירותים, הכול יעלה. וגם ככה המחירים גבוהים מאוד באיראן. לכן, למרות שיש עדיין רתיעה ופחד ממשמרות המהפכה והבסיג', במציאות כזאת של היעדר אופק ותקווה, הייאוש עלול לגרור חלק מהאוכלוסייה לצאת למחאה. אנחנו צריכים לראות, אם וכאשר תתפרץ מחאה, כמה יצאו לרחובות, ועד כמה זה יהיה רציני", הוא מציין, "לכל זה תוסיפי הפסקות חשמל והפסקות מים, בגלל שאיראן סבלה מבצורת והמערכות של המים מיושנות מאוד ולא מתוחזקות".

אם המצב נורא כל כך, למה איראן מתעקשת למשל על הורמוז, ומגיעה בימים האחרונים גם לחיכוך צבאי?

"הם יצאו מהמלחמה הזאת עם שני קלפים בידם: קלף אחד הוא מצר הורמוז, שראינו שהוא גורם לטלטלה במחירי האנרגיה העולמית. קלף שני הוא החולשה של המשטרים במפרץ הפרסי. הם יורים לעברם, ואז אלו רצים ומתחננים לטראמפ שלא יחדש את המלחמה. אלה הקלפים היחידים שנותרו לה. המשטר צובר ביטחון שהוא יכול על טראמפ, כי הנשיא האמריקני משדר שהוא לא רוצה לפתוח במלחמה. הם מתגרים בו, מפגינים ביטחון עצמי מוגזם. אבל הפגנת הביטחון העצמי שלהם נובעת גם מעצבנות ולחץ".

לשיטתך, אין מה להתרשם מהטון התקיף שיוצא מאיראן?

"הקולות שבוקעים מטהרן נובעים גם מלחץ, כי הם מבינים שהציבור עלול לצאת למחאה והמדינה עלולה לקרוס, מרוב שיש שם חוסר בתקווה. הרי מה ח'אמנאי שידר לציבור? שאנחנו בכיוון הנכון. יש אופק. אנחנו בדרך לניצחון. יש מקום לאופטימיות. לעומתו, הנשיא הנוכחי מסעוד פזשכיאן והנאומים שלו מראים את ההפך. הוא מדבר לציבור בגובה העיניים ואומר: אין לי פתרון. אז הציבור מסתכל ובוחן מה המשטר נותן לו, וקשה לו לחיות ככה. עם כל הכבוד לפחד, ויש פחד, הציבור הזה נקעה נפשו. המשטר הזה נשאר עכשיו עם משהו כמו 15 אחוזי תמיכה, שזה לא מעט במדינה של 90 מיליון נפש, אבל היקף התמיכה במשטר הולך ופוחת".

הממשלה בגירעון תקציבי עצום

אתה מעריך שהיום אנחנו קרובים יותר לנפילת המשטר ממה שהיינו נניח לפני 'שאגת הארי'?

"זה תהליך מדורג שקשה מאוד לצפות מתי יקרה, אבל ללא ספק אנחנו קרובים לקריסה, כי קשה לנהל ככה מדינה", אומר מנשרוף, "עם כל הכבוד לאידאולוגיה, בסוף אתה צריך את המשאבים לתפעל ציבור. אנחנו מדברים על מדינה של 90 מיליון נפש, וצריך לדאוג לחיים נורמליים. המדינה סופגת בחלקה את הנזקים, אבל יש גבול כמה מדינה יכולה לספוג. לדוגמה, הממשלה רוצה להגביר את הסובסידיות שנותנים לאזרחים לקנות מוצרי יסוד, שמן, קמח, מוצרי חלב וכן הלאה. אבל הממשלה מתקשה למצוא מקורות תקציביים לכך. היא בגירעון תקציבי עצום".

אולי מכיוון שהם במצב קיצון, הם מסוכנים יותר לישראל?

"בוודאי", דווקא בנקודה שבה הלחץ מבפנים גובר, איראן עוברת להיות מסוכנת בהרבה, כי המשטר ייאלץ לחזור למלחמה כדי לגרום לטראמפ יום בנאומים ובתקשורת האיראנית את המשך הדבקות בחזון של השמדת ישראל. הם לא עוזבים את זה. הם חולמים על זה, מדברים על זה, וראשי המערכת הביטחונית והמדינית מצהירים שזה ערך יסוד של המשטר. לכן לנו אסור להשלים עם המשך קיומו של המשטר הזה".

אז למה ישראל לא עולה על המטוסים, תוקפת ומסירה את האיום?

"אנחנו נכנסנו למלחמה הזאת עם שותף אמריקני, ויש לזה מחיר. טראמפ כרגע לא רוצה לחזור למלחמה כוללת".

למרות שהוא כבר התבטא השבוע שהוא כן יפעל, וארצות הברית תקפה השבוע באיראן?

"אנחנו שמענו ממנו הצהרות כאלה השכם והערב. הוא לא רוצה לחזור למלחמה כוללת, ועכשיו צריך לעשות חושבים איך להגביר את החנק הכלכלי, כדי שהמשטר יקרוס וכמה שיותר מהר. יש להמשיך את המערכה הדיפלומטית־כלכלית נגד איראן, לבודד אותה בעולם. בפרספקטיבה רחבה מצבנו השתפר לאין ערוך ומצבם מידרדר, וכעת צריך להתאפיין בסבלנות אסטרטגית, ללכת על חנק כלכלי, לשמור על הקרנת איום צבאי אמין ולא לחזור למלחמה".

בנוגע לתקיפות האמריקניות השבוע באיראן, ד"ר מנשרוף סבור כי הן המשך ישיר להתרחשויות בסבב הקודם. "למעשה, מתחילת השבוע אנחנו נמצאים בסבב שמתמשך עד כה. האמריקנים תקפו רק לאחר שהם זיהו איום מצד איראן, שהתכוונה שוב לתקוף את האמריקנים. האמריקנים זיהו את המהלך ותקפו ראשונים. אפשר לזהות פה את הביטחון העצמי הגובר של המשטר האיראני, אבל כפי שציינתי, זהו גם ביטוי ללחץ הגובר שהמשטר נמצא בו. הוא רוצה לכפות על טראמפ את התנאים האיראניים למזכר ההבנות, ובהמשך להסכם".

מנשרוף מדגיש כי בתקיפות השבוע נראים ביטויים גוברים ללחץ שבו נמצא המשטר האיראני. "השבוע הזהיר קאליבאף, במסר מצולם לציבור, שהמלחמה הכלכלית של האמריקנים עלולה להביא לפריצתה של מחאה. הוא הדגיש שהמשטר מנסה להבין את הציבור ולהטיל את הגזרות הכלכליות בשיתוף פעולה עם הציבור, אבל לאורך דבריו הוא הזיע וזה היה ניכר על פניו. הזיעה הזאת מסגירה את הלחץ שבו נתון המשטר. זה בהחלט מזכיר את הנאום המפורסם של מנהיג חיזבאללה נעים קאסם מהבונקר, כשאגלי הזיעה ניכרו על פניו. וזה בדיוק מה שקרה גם לקאליבאף. ישנם ביטויים גוברים ללחץ במשטר, וכל זה מביא את איראן לנסות לפעול מול טראמפ כדי לכפות עליו את התנאים של איראן למזכר ההבנות, וזה גם מה שמוביל לחילופי האש".

כיצד היית ממליץ לטראמפ לפעול כעת?

"הנשיא טראמפ צריך להתאזר בסבלנות, להמשיך לוותר על תנאיו הדרקוניים, ולתת לאיראן את המיליארדים של הדולרים שהיא זקוקה להם נואשות כדי להרים את הראש מבחינה כלכלית. איראן צריכה חמצן כלכלי".

ואולי ברגעים אלה ממש הם דוהרים להשלמת פרויקט הגרעין?

"הם ממשיכים לפעול לצורך כך בהר המכוש. ראינו ביום שישי נאום מדאיג מאוד של ראש מערך הגרעין של איראן, שהסביר שאיראן הולכת עכשיו להתמקד בהיתוך גרעיני, שזה אומר חד־משמעית שאיראן מתכוונת להגביר את המאמצים לפתח נשק גרעיני. זה כנראה אחד מהשינויים שמוג'תבא, בניגוד לאבא שלו, מוביל. חתירה גוברת לנשק גרעיני. רואים גם יותר קולות במשטר, כולל בקרב משמרות המהפכה, שקוראים לפתח נשק גרעיני. זה לא טוב".

לאור זאת, איך ישראל צריכה לנהוג? האם היא צריכה לשבת בשקט עד שאיראן תקרוס, או לצאת למתקפה?

"אנחנו צריכים להקרין איום צבאי אמין כדי שאיראן תמשיך במצב של לא מלחמה אבל גם לא שלום. ולצד זה, צריך להגביר את החנק הכלכלי. כנראה טראמפ השתכנע שמוטב לו לחכות בסבלנות ולא לצפות לתוצאות מהירות. ואנחנו נראה את התוצאות, כנראה בתוך חצי שנה", מעריך מנשרוף, "איראן תיקלע למצב שבו המשטר יצטרך לבחור בין הישרדות לבין הסכם בתנאים שלא נוחים עבורו, בלשון המעטה.

"אבל צריך לזכור, לצד כל מה שנראה שקשה להם, אני שומע מדי

מגשימים חלומות ומתחברים לארץ

סדרות הטיולים לשנת תשפ"ה

בית ספר שדה
כפר עציון

טיולים למיטיבי לכת

דו יומי בשביל ישראל | גדי חיימוב

סיום השביל בשלוש שנים בשתי רמות קושי:
מיטיבי לכת כ-20 ק"מ הליכה ביום | אוהבי לכת כ-15 ק"מ הליכה ביום
ימי ד'-ה' // אוטובוס צמוד ולינה ע"ב חצי פנסיון

חד יומי בשביל ישראל | יעקב גרוס

סיום השביל בחמש שנים בשתי רמות קושי:
אוהבי לכת כ-15 ק"מ ביום | 'לייט' דרגת קושי קלה כ-10 ק"מ ביום
יום ה' // אוטובוס צמוד

ללכת בשבילין | נדב פרנקל

קהילת המטיילים שלנו בשבילים נבחרים ברחבי הארץ
בשתי רמות קושי: מיטיבי לכת כ-20 ק"מ הליכה ביום | אוהבי לכת כ-15-10 ק"מ הליכה ביום
ימי ד'-ה' // אוטובוס צמוד

מילדות לבגרות | גדי חיימוב

חגיגת בר/ בת מצווה: הורים // סבים סבתות וילדים בשביל ישראל
יום ו' ובחופשות // רכבים פרטיים

שביל ישראל המזרחי | נוה כסלו וגלעד גרוס

צועדים בשביל הכי מעניין וחדש בארץ
למיטיבי לכת, כ-20 ק"מ ביום
ימי ד'-ה' // אוטובוס צמוד ולינה ע"ב חצי פנסיון

משוטטים בעציון | ישיב גלר ונדב פרנקל

סדרת סיורים לעומק השטח של הר חברון באישורים צבאיים מיוחדים
ימי ו' // רכבים פרטיים, בשיתוף 'עמיתים לטיולים'

'מהמדבר אל הים', בעקבות טבע ופריחה | נוה כסלו

חוצים את הארץ לרוחבה, מים המלח ועד לים התיכון, בעקבות הטבע והפריחה המשתנה בכל אזור
יום ו' // רכבים פרטיים, בשיתוף 'עמיתים לטיולים'

טיולים למיטיבי קשב

הסיור לאור המקורות | אריה רוטנברג

סדרת סיורים וטיולים בארץ בעקבות 100 שנות התיישבות
יום ב' // בדרגת קושי קלה- בינונית // באוטובוס

קורס ליקוט: טעם אחר בכל טיול | נהורא אורי

סדנאות חוויתיות בעקבות הצמחייה המקומית ומסורות קדומות
יום ה' // ברכבים פרטיים

ציפורי ארץ ישראל | הצפר ערן בנקר

סיורי צפרות להיכרות עם ציפורי ארצנו לצפרים מקצועיים ומתחילים
יום ו' // רכבים פרטיים

חדשות בעתיקות | דוד רוזנטל

סדרת סיורים אל חפירות ארכאולוגיות חדשות בהדרכת החופרים עצמם
יום ו' // רכבים פרטיים

לטייל עם התנ"ך | בנימין טרופר

להבין את ספר שמואל דרך השטח עם התנ"ך ביד
יום ד' // רכבים פרטיים

שישים לשישה ימים | דורון גפן ונדב פרנקל

קורס אביב

בעקבות הקרבות הגדולים, הלוחמים והגיבורים של מלחמת ששת הימים
יום ו' // ברכבים פרטיים, בשיתוף בית ספר שדה שער הגיא

Beyond greater Gush Etzion | Aryeh Rothenberg

A program of five field trips to Gush Etzion and neighboring geographic areas
**Thursday ** Private vehicle



סימנים לשנה של

מיסכון

ממלאים את שולחן החג בשפע של מוצרים איכותיים ובמחירים שעושים טוב לכיס

אושר אמיתי מה קשו מיסכון

רשת מזון זולה ומשתלמת בישראל

לקבוצת המבצעים הסודית סרקו >

רוצים לעבוד איתנו? סרקו >

מכבדים כרטיסי:

משרד הפנים, היימיש כארד - טובה וברכה,
אשל ירושלים, להחזיקם ולהחיותם, מזון ומח



אידיש כארד,
ה, נדרים כארד, כארד שופ



←
מוביל מדיניות שגורמת לאיראן להפסיד מאות מיליוני דולרים מדי יום. שר האוצר האמריקני סקוט בסנט

צילום: שאטרסטוק

את הלחץ הכלכלי הגובר, והאפקט המצטבר יאלץ בסופו של דבר את איראן להתכופף. אני מעריך בזהירות שחצי שנה של מצור ימי אפקטיבי, לצד איום צבאי אמין, יוכלו בהחלט להוביל לתוצאות, ונקווה שכך יהיה".

אזרחי איראן לא גומרים את היום

גם פרופ' עוזי רבי, חוקר בכיר במרכז דיין לחקר המזרח התיכון באוניברסיטת תל אביב, גורס כי המצור הכלכלי של ארצות הברית על איראן אפקטיבי יותר ויותר: "בתוך איראן יש מחסור רב שמגיע לדרגה שלא הייתה בעבר. אנחנו רואים את זה בפעילות בשווקים, במחירים של מוצרי יסוד ובעיקר ברשמים של אזרחים איראנים שמסבירים שהם לא גומרים את היום. לא את החודש - את היום", הוא מחדד, "הדבר הזה לא חדש, כי סבלו של העם האיראני הוא סבל מתמשך. השלטון הזה בחוצפתו עוד מבקש מהעם לשאת את תלאות המלחמה, אבל אנחנו רואים שגם אנשים שנמצאים למשל בצבא הסדיר, שהשכר שלהם הוא מהשלטון ישירות והם חשובים לשלטון - גם שם יש אנשים שלא מקבלים את המשכורת ומתלוננים על כך"'.

זה דרמטי.

"נכון, אבל יחד עם זאת אני לא עומד לטעון שבין שתי נקודות עובר קו ישר אחד בלבד, ושככל שהמצב הכלכלי יהיה קשה יותר המשטר הולך ליפול. אני לא רוצה ליצור את ההיגיון הזה, מהסיבה הפשוטה שכבר הוכח בעבר שמצב כלכלי כזה יכול אומנם להוציא אנשים לרחובות, אבל דיכוי אכזרי מאוד יכול לבלום את ההתקוממות, ולשלטון יש את הכלכלה שלו. ולכן אנחנו, עם כל מיני חיישנים, מנסים לבחון עד כמה הסנקציות האמריקניות האלה - שיש בהן חידוש, ושר האוצר האמריקני סקוט בסנט עוד מבטיח משבוע לשבוע עליית מדרגה - עד כמה זה באמת הולך לפגוע במשטר באיראן. מה שברור הוא שבשבועות האחרונים איראן נאלצת להסתדר עם פחות ופחות דולרים. וכשאין לה מטבע קשה, היא לא יכולה להפעיל אפילו את החקלאות והתעשייה שלה".

אתה אומר שבעצם רק כשהמחסור והקושי יורגשו בקרב הדרג הפקידותי והצבאי, רק אז יכול להיווצר מצב של היפוך קנים?

"אני לא יודע אם היפוך קנים מלא, אבל היפוך קנים חלקי. תוסיפי לזה את התרעומת של ציבורים הולכים וגדלים, ושל מיעוטים שתמיד היה להם הרבה בבטנם נגד המשטר ומבחוץ. אני מקווה שזה נעשה כבר עכשיו, גופי אופוזיציה מקבלים תחמושת כדי שביום פקודה יהיה להם עם מה לצאת. כשכל הדברים האלה יתקיימו, תיווצר קונסטלציה שבמסגרתה יכול להתחולל מהפך. הם הולכים להיפגע בכל מה שמזרים להם מטבע קשה, מזרים להם דולרים. הם מפסידים בכל יום מאות מיליוני דולרים על זה שהם לא מוצאים נפט או מייצאים נפט".

ובכל זאת, אתה אומר שאין לך ביטחון של 100 אחוז שזה מסלול חד־כיווני?

"המלחמה הכלכלית היא אכן כלי אסטרטגי חשוב, אבל היא לא מבטיחה את קריסת המשטר, ובאותה נשימה כדאי לשים לב שיש פה צֶבר. יש פה מצבור של דברים שמלמדים אותנו שזה לא רק העניין הכלכלי. למשל, בצמרת יש מחלוקות רבות על הדרכים לפעולה. כרגע, מי שמכתיבים את הקצב הם כמובן משמרות המהפכה שגישתם קיצונית ביותר. גם המינויים האחרונים מלמדים אותנו שמה שהם מביאים זה וטרנים מאוד מאוד קיצוניים, כמו חוסין טא'אב, שמונה למפקד הבסיג'. למה ממנים דווקא אותם? משום שהם סומכים עליהם שיש להם את ההכשרה לדכא באכזריות קהל שיוצא להתגודד ברחובות ולעשות מרד".

או הסכם, או תקיפה

פרופ' רבי מתריע מפני המצב הנפיץ שבו איראן נדחקת לפינה באמצעות הסנקציות האמריקניות: "אם טראמפ ימשיך עד בחירות האמצע, ויישאר קונסיסטנטי ונחוש ליטול מאיראן מדי יום ביומו פיסת חיים כלכלית - המשוואה של הזמן תעשה את שלה, כי איראן תאבד כוח באופן סיטוני. ככל שהמשטר יאבד יותר כוח, וככל שהוא יצטרך בסופו של דבר להביט פנימה ולזהות בתוך החברה שלו הרבה מובלעות של מרידה אפשרית, וככל שהפרוקסיז שלו בסופו של דבר ייחלשו - המשטר יהיה במקום שהוא צריך אחת משתיים: או ללכת להסכם עם האמריקנים - הסכם שהוא לא יכול לקבל כי התנאים מבחינת משטר האייתוללות הם דרקוניים - או לעשות מעשה. ולכן אנחנו במצב נפיץ ביותר", הוא מזהיר.

בסוף די בגפרור קטן כדי להצית את המזרח התיכון.

"נכון. כנראה גם האיראנים מבינים שטראמפ נכנס למנטרה של 'אני עד נובמבר לא ממהר לשום מקום, ואני רק צריך לדאוג שכל יום הם יפסידו מאות מיליוני דולרים ושעוד ערוץ שהכניס להם עד עכשיו מטבע קשה נחסם'. האמריקנים מעבירים מסר שעד נובמבר הם יגרעו מטהרן יכולות בצורה מאוד משמעותית. שר האוצר האמריקני סקוט בסנט אחראי לזה. הוא אמר השבוע: 'ראיתם בנקים וכן הלאה? בשבוע הבא אנחנו נראה לכם חברות



צילום: יניב מזוז

ד"ר יוסי מנשרוף: "אני שומע מדי יום בנאומים ובתקשורת האיראנית את המשך הדבקות בחזון של השמדת ישראל. הם לא עוזבים את זה. הם חולמים על זה, מדברים על זה, וראשי המערכת הביטחונית והמדינית מצהירים שזה ערך יסוד של המשטר. לכן לנו אסור להשלים עם המשך קיומו של המשטר הזה"

לעשות זאת במוקדם או במאוחר. אין עוד הרבה זמן, כי יש גילויים כמו הר המכוש, שזה בונקר הרבה יותר עמוק מפורדו, לשם העבירו האיראנים את הצנטריפוגות, ולכי תדעי אם הם לא עושים העשרה שם. לכן אני תמיד יוצא מתוך הנחה של התסריט הגרוע מכול: שהם עושים העשרה ומתקרבים לנקודת האל־חזור, ולכן גם מתקרבת רצועת הזמן שהולכת ומתהדקת סביב סוגיית הגרעין. אולי ישראל תתקוף לבד, או ישראל עם ארצות הברית, שזה עדיף. אנחנו נחכה ונראה, אבל אין ספק שאין לישראל יותר מדי זמן", הוא שב ומדגיש נחרצות, ומוסיף: "ובתוך כך, יש לקחת בחשבון שהלחץ על איראן הולך וגובר ולכן המצב נפיץ מאוד. יש לה אפשרות לעשות בלגן אזורי עם הפרוקסיז, יש לה אפשרות להמטיר טילים על כל האזור, יש לה אפשרות שהשבתנו להן את הפעילות, כי הן מנהלות צד שלישי עבור איראן'. אלה דברים שמפריעים לאירנים, כי אנחנו רואים את ארצות הברית נחושה יותר מתמיד. שזה, אגב, התנהלות לא רגילה למדינות המערב.

"ארצות הברית מגלה סבלנות מסוימת. יש לה ברקע גם את ונצואלה, שאומנם לא מייצאת כבר עכשיו את כל הנפט שהיא יכולה לארצות הברית, אבל בעצם מי שמשתלט על משק הנפט בוונצואלה אלה הרבה מאוד אנשים, בעלי הון אמריקניים, שיכוונו ויסיטו אותו לכיוון המשק האמריקני. לטווח ארוך אפשר להגיד שיהיו לאמריקה עוד מיליונים של עתודות, ואיתן אפשר יהיה לווסת את מחירי הדלק ואת כל הבעייתיות שתמיד איימה על ארצות הברית. ומכאן, הורמוז כבר לא שם כמפתח פותח כול", מדגיש רבי.

"האמריקנים יצרו כאן הרבה מאוד מעקפים, גם סעודיה, גם האמירויות וגם עיראק", הוא אומר, "הורמוז הוא עוד מצר, אך חשוב ככל שיהיה, הוא לא מכריע כפי שהיה קודם לכן. אם כן הקלפים שאיראן הצליחה לייצר לעצמה נטרפים במידה רבה, ולמעשה היא תיאלץ לחזור שוב לעניין הגרעיני ולעניין שלשמו ארצות הברית וישראל יצאו למלחמה. ועד שזה יקרה, צריך לעקוב אחר התפתחויות ולראות מה בעצם הדבר הזה מוליד בתוך איראן".

הזכרת את הגרעין, בינתיים ישנו הרושם שהם מתקדמים. אין חשש שהם יצליחו להתקדם כך או כך ולהוות איום על ישראל? ישראל לא צריכה לצאת להגנתה?

"בהחלט, ואני מניח שישראל תצטרך לפעול בגרעין, ועוד".

להערכתך, ברגע שהחבל ממש יתהדק סביב צוואר המשטר, הם יגידו 'יאללה' ויתקפו את ישראל?

"אני לא בטוח שהמשטר יגיד את זה, כי הוא מאוד אוהב את עצמו ומאוד חרד לעצמו. אבל יחד עם זאת, אני מסכים שכאשר הגב צמוד לקיר, דברים יכולים ללכת לכיוונים מסוכנים. בכל מקרה, אם העבירו את רוב הצנטריפוגות להר המכוש, ואם בסופו של דבר יש חשש שהם עושים שם העשרה - סימן שהם מתקרבים לגרעין. ואם הם מתקרבים לגרעין - ישראל תצטרך לתקוף. מתי ואיך? אנחנו נראה בשבועות הקרובים".

שבועות?

"עד נובמבר יש חודשיים, אם כן מדובר על שמונה שבועות בערך. בינתיים ישראל צריכה להיות ערנית מאוד, כי יכול להיות שהאיראנים לא יחכו. ברגע שהזמן הולך ואוזל מבחינתם, וברגע שנסגרים ערוצי חמצן כלכליים עבורם - הם ינסו להאיץ את עניין הגרעין או לעשות מעשה שבעצם משליך את כל האזור לאנדרלמוסיה גדולה. כך או כך, כשאיראן תעשה את זה - ישראל תצטרך להגיב".

כמי שמכיר לעומק את מצב הדברים בזירה האיראנית, לדעתך זה רק עניין של זמן עד שישראל תתקוף באיראן?

"אכן. אין לי ספק. אלא אם יקרה הנס המיוחל שהציבור באיראן יעלה על בריקדות ופתאום נראה גם היפוך קנים. קשה לי להאמין שזה יכול לקרות בטווח זמן קצר, כי בשביל זה צריך שהעוני, המחסור ותמימות הדעים שצריך שינוי, יעברו בשדרות הציבור האיראני". ■

בית ספר להשתלמויות
מכללה ירושלים

מכללה ירושלים
איכות תורנית-אקדמית-חינוכית

לימודי תעודה!



Studio LEA AMOYAL

גוף נפש

מוכשרים לעולם הטיפול

הצטרפו למסלולי ההתמחות היוקרתיים שלנו,
ותיהנו ממגוון קורסים מרתקים ומעשיים
שיכשירו אתכם לעולם הטיפול!

NLP ודמיון מודרך
תעודת הסמכה בינלאומית
באישור הלשכה הישראלית
קב' פרקטישנר | קב' מאסטר
בונוס: ערכת חומרי לימוד

לימודי CBT
באישור איט"ה
תכנית דו-שנתית | לימודי ערב
התמודות ילדים, נוער ומבוגרים
מיטב המרצים | יומנכיס למטפל
שובר חופשי

הכשרת מלוות רוחניות | בלעדי!
בגישה תורנית | כלים ומיומנויות לעבודה
עם אנשים המתמודדים עם סבל, משבר ואובדן
כולל סימולציות, תרגול והתנסות

גינון טיפולי
להפעלה בגיל הרך, בגיל השלישי
ולבעלי מוגבלויות
התנסות בגינת המכללה

אבחון דידקטי | חדש
כולל moxo להפרעות קשב
לימודי ערב | היברידי | מרצות מהשורה ה-1
השמה בעבודה - למסיימות בהצלחה

הוראה מתקנת
בגישה אינטגרטיבית
השיטה שמחוללת פלאות
לימודי ערב | זום

בבליותרפיה באמצעות מדרשי אגדה
כולל סימולציות והתנסות | ייחודי

יועצת לימודים תבנה לך תכנית חלומית!
מגוון קורסים מקוונים!

*פתיחת הקורסים מותנית במספי הנרשמים

הקורסים מוכרים לשבתון

לפרטים ולהרשמה: 02-6750758 | 02-6750723 | bslh@michlalah.edu



"נוכחנו לדעת שכאשר ישראל פועלת בנחישות ולא ממצמצת – הדברים קורים". השטח בין מעלה אדומים לירושלים

צילום: יניב נדב פלאש 90

מעלה כחולים לבנים

ההודעה על הכוונה להתחיל לבנות בשטח המכונה 'E1' גררה מיד תגובות חריפות ממדינות אירופיות ואיום בהטלת סנקציות ← אבל מלבד גדי איזנקוט, 'שלום עכשיו' וגופי שמאל אחרים, בישראל קיים קונצנזוס באשר לצורך לחבר את מעלה אדומים לירושלים ולקטוע את הרצף הפלשתיני בין שומרון ליהודה ← וראש עיריית מעלה אדומים, גיא יפרח, תוהה: "אם כשדוברת הבית הלבן אומרת שישראל רשאית לבנות בשטחה, זה לא העיתוי המתאים – מתי יהיה עיתוי מתאים?"

יוסף ארנפלד

בתום שנים של עיכובים מדיניים ותכנוניים, פרסם משרד הבינוי והשיכון מכרז ראשון לבניית כ־1,200 יחידות דיור באזור E1 המחבר בין ירושלים למעלה אדומים. הצעד החזיר את הנושא למרכז סדר היום הציבורי, בפרט על רקע עיתוי הפרסום בערב בחירות, כאשר המועד האחרון להגשת ההצעות נקבע ל־19 באוקטובר, שבוע בלבד לפני ההצבעה בקלפיות. התוכנית מעוררת סערה ציבורית ובין־לאומית, עקב ההערכה החד־משמעית כי בנייה ישראלית במקום תקטע רצף טריטוריאלי פלשתיני. אף שהממשלה אישרה את תוכניות הבנייה באזור כבר בשנה שעברה, פתיחת המכרז בפועל נדחתה שוב ושוב עקב לחצים בין־לאומיים, ורק כעת יוצאת לדרך.

אזור E1 משתרע על פני כ־12 קילומטרים רבועים בגבעות המפרידות בין מעלה אדומים לתחום המוניציפלי של ירושלים, לצד כביש 1. השטח כולו מוגדר כשטח C ונמצא תחת תחום השיפוט המוניציפלי של עיריית מעלה אדומים, כשהוא תחום בין מעלה אדומים במזרח, נחל אוג והשכונות אל־עזריה ואבו־דיס בדרום, עיסאוויה והמורדות המזרחיים של הר הצופים במערב, וכביש 437 בצפון. השטח ברובו אינו מיושב, למעט כמה קהילות בדואיות ומטה מחוז ש"י של משטרת ישראל.

כבר בשנות ה־90 ייעדה ישראל את השטח להקמת שכונת מגורים, שזכתה בתוכניות לכינוי 'מבשרת אדומים', במטרה ליצור רצף התיישבות ישראלי בין מעלה אדומים לירושלים. לאחר שנים שבהן קודמו והוקפאו תוכניות לסירוגין, באוגוסט 2025 אושרו התוכניות באופן סופי, ולאחרונה פורסמו ברשומות המכרזים הראשונים לביצוע. כעת מדובר על כ־1,200 יחידות דיור, ובהמשך צפויות לצאת לשיווק כ־2,000 יחידות נוספות.

באופן לא מפתיע, ההודעה על המכרז לא התקבלה באהדה יתרה על ידי מדינות אירופיות. צרפת, גרמניה, בריטניה ואיטליה פרסמו הודעת גינוי משותפת, ובה נאמר: "החלטת ממשלת ישראל אינה מקובלת. הקהילה הבין־לאומית מתנגדת זה מכבר להרחבת ההתנחלויות, והסדר E1 יפגע בסיכוי לפתרון שתי המדינות בכך שיתקע טריז בגדה המערבית ויפגע ברצף הטריטוריאלי של השטחים הפלשתיניים. לא רק שהן ירחיקו אותנו משלום, אלא שהן יפגעו עוד יותר במעמדה הבין־לאומי של ישראל. קבלנים לא צריכים לשקול להגיש הצעות מחיר למכרזי בנייה. עליהם להיות מודעים להשלכות המשפטיות והתדמיתיות, כולל הסיכון של מעורבות בהפרות חמורות של המשפט הבין־לאומי".

גם בארגון השמאל 'שלום עכשיו' מתאבלים על הורדת התוכנית סוף כל סוף לביצוע, ומודים בפה מלא כי היא זאת שתמנע רצף טריטוריאלי פלשתיני. "התוכנית תמנע כל פיתוח של ישות פלשתינית, או אפילו כלכלה פלשתינית מתפקדת, כי היא חותכת את הגדה המערבית לשניים ומונעת פיתוח במטרופולין הפלשתיני הראשי בין רמאללה לבית לחם, שבו מתגוררים כמיליון פלשתינים", נכתב בהודעת 'שלום עכשיו'. לדבריהם, "התוכנית הזאת מסוכנת לישראל. אם ההתנחלות ב־E1 תיבנה, כמעט ולא ניתן יהיה להגיע להסדר מדיני. היום כבר ברור לכולם ש'ניהול הסכסוך' נכשל. בלי פתרון והסדר מדיני, שיאפשר לפלשתינים חיים עצמאיים בגדה המערבית, הסכסוך ימשיך לגבות מישראל מחירים עצומים. הממשלה החליטה להשאיר אחריה אדמה חרוכה שיהיה

גיא יפרח, ראש עיריית מעלה אדומים: "יש מי שלצערי מקדש רצף טריטוריאלי אורבני לערבים ביהודה ושומרון בין הצפון לדרום, במקום לקדש רצף טריטוריאלי ישראלי־יהודי ממעלה אדומים מערבה לכיוון ירושלים. זה אבסורד. לאורך השנים, כל הקשת הפוליטית בישראל – מימין ועד שמאל, כולל רבין, ברק ואולמרט – גורסת כי לבנייה בין מעלה אדומים לירושלים יש חשיבות אסטרטגית"

המכללה האקדמית
הרצוג
מייסודן של מכללות ליפשיץ והרצוג

אלון שבות ▪ ירושלים ▪ מגדל עוז



ללמוד בבית המדרש
ולקבל תואר שני

נפתחת ההרשמה לשנת התשפ"ה (מחזור ט')

התוכנית בהובלת הרב ד"ר נעם סמט, הרב מנחם שחור וד"ר גלעד לנדאו

ימי שלישי אחה"צ בקמפוס היכל שלמה

שנת לימודים אחת בקמפוס, בין השעות 15:30 - 21:30

מלגות שכ"ל לזכאים

הרצוג. לדעת. לחנך.

לפרטים: 077-9915237 או היכנסו לאתר המכללה: herzog.ac.il



←
30 שנה של "חיפוש אחר העיתוי המתאים" באות אל קיצן. שר האוצר בצלאל סמוטריץ' בהכרזה על הבנייה ב־E1, לפני שנה

צילום: יונתן זינדל פלאש 90

קשה מאוד לתקן ולבנות מחדש אחריה".

גם שר החוץ הבריטי אד מיליבנד גינה בחריפות את קידום תוכנית הבנייה ב־E1, והגדיר את פרסום המכרז כ"מעשה בלתי מתקבל על הדעת והרסני", אשר "יחצה את ליבה של פלשתין ועלול להביא להפרדה בין יהודה ושומרון לבין מזרח ירושלים, ובכך לסכן את היתכנותו של פתרון שתי המדינות". מיליבנד הבהיר כי על ממשלת ישראל "לעצור לאלתר את התוכניות ל־E1, לבטל את המכרז ולהפסיק את כל הרחבת ההתנחלויות", הודיע על כוונה להציג צעדי תגובה נוספים כולל סנקציות ממוקדות, ומשרדו אף זימן את ממלא מקום שגריר ישראל לשיחת בירור.

איזנקוט מתנגד, בנט תומך

בתגובה לדברים, תקף שר החוץ גדעון סער ברשת X: "אני דוחה מכול וכול את הצהרתו של שר החוץ הבריטי ואת הטון המתנשא שבדבריו", כתב סער. הוא עמד על הזכות ההיסטורית של העם היהודי בארץ, והוסיף כי "לעם היהודי יש את הזכות לחיות בכל רחבי ארץ ישראל, כשם שלבריטים יש את הזכות לחיות בלונדון ובכל רחבי בריטניה", תוך שהזכיר כי "לפני יותר ממאה שנה, הצהרת בלפור הכירה רשמית בזכותו ההיסטורית של העם היהודי להקים מחדש את ביתו הלאומי בארץ ישראל - כולל באזור המדובר".

גם בקרב חברים נוספים בממשלה ובקואליציה בירכו על המהלך. שר האוצר בצלאל סמוטריץ' הצהיר: "אני גאה להיות השר שמוביל את הבנייה ב־E1 ומחסל את רעיון המדינה הפלשתינית. כל עוד אני שר במדינת ישראל - לא תקום מדינת טרור פלשתינית ביהודה ושומרון". מנגד, חבר הכנסת גדי איזנקוט הביע עמדה שונה לחלוטין. בריאיון לדני זקן ב'ישראל היום' נשאל אם נכון היה להוציא את מכרזי הבנייה בעת הזאת, והשיב: "לא כעת. זו טעות שעולה לנו במחיר בין־לאומי. אני מזכיר שנתניהו עצמו התנגד לכך לאורך זמן, ובגלל הלחץ הקואליציוני נכנע ואישר".

מי שתקף את עמדתו של איזנקוט הוא ראש הממשלה לשעבר ויושב ראש מפלגת 'ביחד' נפתלי בנט. באירוע 'שישי תרבות' בראשון לציון אמר בנט: "אני תומך בבנייה ב־E1 ליצירת רצף ישראלי בין ירושלים למעלה אדומים. מי שמתנגד למדינה פלשתינית צריך לתמוך בהתיישבות ב־E1".

לגיבוי עמדתו של בנט מצטרפים גם חברי רשימתו. חבר הכנסת משה (קינלי) טור־פז, המתמודד ברשימה המאוחדת 'ביחד' לצד בנט ולפיד, מבהיר כי עמדתו של יושב ראש המפלגה מקובלת על כלל חברי הסיעה. "לא עושים כעת משאל ח"כים; יש מנהיגות למפלגה, ובנט ולפיד מובילים את 'ביחד'", אומר טור־פז, "אני כמובן שותף לעמדה שבנייה ב־E1, כפי שאמר בנט, היא צעד נכון בעת הזאת שמשרת את האינטרסים של מדינת ישראל".

טור־פז מתייחס לדימוי הציבורי של מנהיגי הרשימה ומדגיש את שורשיהם האידאולוגיים. "אנשים נוטים לשכוח שמדובר בנפתלי בנט, שאותו אני מכיר עוד מילדותו - מדובר באיש ימין מובהק, שמגיע ממשפחה ימנית מאוד. לאחרונה הזכירו גם את הפגישה של לפיד עם ליברמן בנוקדים, וזה לא במקרה. הקו המוביל כיום את בנט ואת אנשי 'יש עתיד' בתוך 'ביחד' הוא קו שאני, כמתנחל, מרגיש בו לגמרי בבית".

כדי להפיג את הספקות בעניין עמדותיהם של שותפיו לרשימה, מציג טור־פז דוגמאות מן העבר. "אנשים נתפסו לדימוי שאינו משקף כלל את המציאות. איפה הכרתי לראשונה את יאיר לפיד? הזמנתי אותו לכפר עציון להנחת אבן הפינה לשכונה החדשה, והוא הגיע להניח אותה. איפה נערך כנס הייסוד של 'יש עתיד'? באריאל. לכן, כשיציאה לבנייה ב־E1 מוגדרת על ידי בנט כאינטרס לאומי - אנחנו תומכים בה. כל מה שהוא חוקי ומשרת את אינטרס המדינה מקבל את תמיכתנו. הדברים של בנט נכונים לחלוטין, ואסור לשכוח שהוא שימש בעברו מנכ"ל מועצת יש"ע".

חבר הכנסת משה טור־פז: "הבנייה ב־E1 חשובה, אך השילוב של החרדים בצה"ל קיומי ודחוף ממנה. זו הזרוע החסרה כרגע באלונקה. בנייה ביהודה ושומרון במרחבים אסטרטגיים היא אינטרס לאומי, וכפי שאמר בנט – אנחנו עומדים מאחורי זה. התייחסותו ל־E1 נובעת מכך שמדובר באינטרס ישראלי מובהק שאינו נתון במחלוקת. יכול להיות שבנט ממוקם צעד אחד ימינה מאיזנקוט"

האם כל חברי הסיעה חולקים את אותה תפיסה מדינית מעבר לקו הירוק?

"האזור שבין מעלה אדומים, ירושלים וגוש עציון עמד תמיד בלב הקונצנזוס הציבורי - מי שהקימה אותו הייתה מפלגת העבודה", מזכיר טור־פז, "אין כיום ב'יש עתיד' חבר כנסת שחושב אחרת בנושא מעמדן של ירושלים ומעלה אדומים, ואף אחד לא חשב כך בעבר".

לצד התמיכה העקרונית בבנייה, טור־פז מותח ביקורת נוקבת על אוזלת ידה של הממשלה. "מה שממשלת 'הימין על מלא־מלא' לא עשתה במשך ארבע שנים - אני מניח שיש לזה את הסיבות שלו, בדיוק כפי שהם לא פינו את חאן אל־אחמר. אני לא אגן עליהם, כי הם הצהירו על זה תחת כל עץ רענן, כולל סמוטריץ' לפני כמה חודשים, וזה פשוט לא קרה. מטבע הדברים, כשאני יושב באופוזיציה אני לא מכיר את כל האילוצים ורואה את כל התמונה כמו במשרד ראש הממשלה. יחד עם זאת, אתה יכול לסמוך על אנשים כמוני וכמו בנט, וגם על הרשימה של 'ביחד' שהיא רשימה מנוסה מאוד. אתה יכול לראות מה עשינו בעבר ומה אנחנו אומרים כיום - וזה לחלוטין עקבי".

עד כמה הקידום ב־E1 מעשי כעת מבחינתכם?

"הנושא נמצא על סדר היום, אך הוא אינו מובל כנושא מרכזי בקמפיין. הדגל העיקרי שלנו כעת הוא סוגיית הגיוס. אני מאמין כי גיוס החרדים לצה"ל הוא הנושא שעליו המדינה תעמוד או תיפול. הבנייה ב־E1 חשובה, אך השילוב של החרדים בצה"ל קיומי ודחוף ממנה. זו הזרוע החסרה כרגע באלונקה. בנייה ביהודה ושומרון במרחבים אסטרטגיים היא אינטרס לאומי, וכפי שאמר בנט - אנו עומדים מאחורי זה. התייחסותו ל־E1 נובעת מכך שמדובר באינטרס ישראלי מובהק שאינו נתון במחלוקת. יכול להיות שבנט ממוקם צעד אחד ימינה מאיזנקוט, וזה בהחלט הגיוני כשרואים מאיפה כל אחד מהם מגיע - אך אינני חושב שיהיו פערים במבחן המעשה בין הממשלות".

לא מחכים ללונדון

בעיריית מעלה אדומים, שהשטח ב־E1 נכלל תחת תחום השיפוט המוניציפלי שלה, מגדירים את פרסום המכרז כנקודת אל־חזור ביצועית. ראש העיר גיא יפרח מבהיר כי השלב הנוכחי מעביר את התוכנית ממישור ההבטחות התאורטיות למימוש פיזי. "זה מעבר להכרזה - זה מעשה של ממש", אומר יפרח בשיחה עם



הכנס השנתי ה-5

של אגף 'קדושת החיים' מבית מכון פוע"ה, בסימן:

החוסן האנושי בראי הרפואה וההלכה

לרבנים, רופאים, צוותי סיעוד וטיפול פליאטיבי

- סבל וכאב בראי הרפואה המודרנית
- החיים בצל אובדן שאינו מוות
- חולה דמנציה ביום הכיפורים
- תפקיד המשפחה בליווי המטופל באשפוז

יום ב' | כ"ה אלול תשפ"ו

7.9.26 (למניינם) | 20:00

בברכת



הרב מנחם בורשטין
ראש המכון



הרה"ג דוד לאו
הרב הראשי לשעבר

בין המרצים



הרב פרופ' יגאל שפרן



הרב יוסף צבי רימון



ד"ר אילה אליהו



ד"ר בת שבע ורמן

לתכנית הכנס ולהרשמה
סרקו את הקוד או הכנסו לקישור המצורך:
kedushat-hachayim.org.il
051-5229885
הכנס ללא עלות ומותנה בהרשמה מראש באתר



זו ההזדמנות שלכם לחוות את ראש השנה עם תור פלוס כפי שלא חוויתם מעולם! מזמינים אתכם להתארח במגוון מלונות מובילים ברחבי הארץ, כולם עם השירות, הליווי והסטנדרט המוכר של תור פלוס.



לאונרדו פלאזה

- בלב הבירה, סמוך לעיר העתיקה ובית הכנסת הגדול.
- אירוח חגיגי ומוקפד באווירה ירושלמית, לצד סעודות חג עשירות.
- לאורחי תור פלוס – מחיר מיוחד לתפילות עם החזן יצחק מאיר הלפגוט בבית הכנסת ישורון.

החל מ- 5960 ₪ לזוג
לשני לילות חצי פנסיון

נרשמים השבוע ונהנים מכרטיס

מתנה

לתפילות החג בבית הכנסת ישורון עם החזן העולמי יצחק מאיר הלפגוט

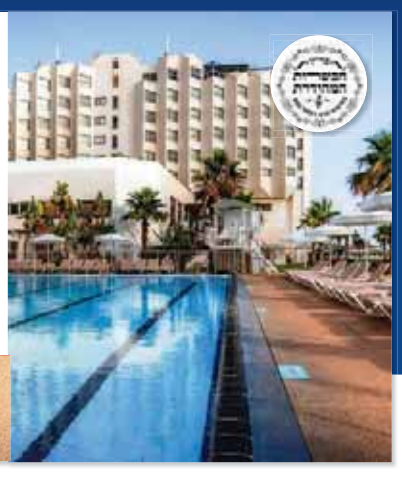

חוף התמרים עכו

- על קו החוף, במרחבים הירוקים ובאווירה הקסומה של הגליל המערבי.
- סעודות חג עשירות ותוכנית חג מיוחדת עם שיעורים והרצאות.
- תפילות ראש השנה עם בעלי תפילה ושליחי ציבור מנוסים, בשני מניינים – נוסח אשכנז ונוסח עדות המזרח הירושלמי.

החל מ- 3980 ₪ לזוג
לשני לילות פנסיון מלא

תור פלוס
תיירות נופש ואירועים

לחוויית חג בלתי נשכחת התקשרו עוד היום:
TOURPLUS.CO.IL // 03-9050505



←
"מעשה בלתי מתקבל על הדעת והרסני שמסכן את היתכנותו של פתרון שתי המדינות". הפגנה פלשתינית נגד הבנייה ב-E1, ארכיון

צילום:
Issam Rimawi פלאש 90

גיא יפרח, ראש עיריית מעלה אדומים: "יצחק רבין היה זה שהפקיד את המפות של השטח וצירף אותו לתחום המוניציפלי של מעלה אדומים. הוא דרש, בעקבות הסכם השלום עם ירדן, לחבר את העיר לירושלים כדי לשמור על פתחה המזרחי של הבירה. זו בשורה ענקית, קודם כול לזוגות הצעירים ולפיתוח של מעלה אדומים, ולאחר מכן ברמה המדינית והלאומית"

'בשבע', "להוציא מכרז קבלנים לאוויר, שייסגר באמצע אוקטובר ושיהיו בו קבלנים זוכים, אומר שכבר נוצר אינטרס הסתמכות אצל צד שלישי. זה הופך למעשה עשוי, והבנייה ב־E1 תקרה - אלא אם כן בית המשפט יעצור זאת, ואני מקווה שלא".

יפרח מזכיר את ההיסטוריה התכנונית של הקרקע שבה מתרחש המהלך. "אנחנו מחכים להחלטה הזאת כבר 30 שנה. יצחק רבין היה מי שהפקיד את המפות של השטח וצירף אותו לתחום המוניציפלי של מעלה אדומים. הוא דרש, בעקבות הסכם השלום עם ירדן, לחבר את העיר לירושלים כדי לשמור על פתחה המזרחי של הבירה. אחריו דיברו על החשיבות שבדבר גם אהוד ברק ואריאל שרון, שהקים במקום את מטה מחוז ש"י של המשטרה כדי לתקוע יתד, וכך גם אהוד אולמרט ובנימין נתניהו. במשך 30 שנה סיפרו לנו שהעיכוב בבנייה נובע מהצורך למצוא את העיתוי המדיני המתאים. לכן זו בשורה ענקית, קודם כול לזוגות הצעירים ולפיתוח של מעלה אדומים, ולאחר מכן ברמה המדינית והלאומית".

בדבריו מתייחס ראש העיר למאבק על השטח עצמו ולתפיסה התכנונית של ארגוני השמאל. "יש מי שלצערי מקדש רצף טריטוריאלי אורבני עבור הערבים ביהודה ושומרון בין הצפון לדרום, במקום לקדש רצף טריטוריאלי ישראלי־יהודי ממעלה אדומים מערבה לכיוון ירושלים. זה אבסורד. לאורך השנים, כל הקשת הפוליטית בישראל - מימין ועד שמאל, כולל רבין, ברק ואולמרט - גורסת כי לבנייה בין מעלה אדומים לירושלים יש חשיבות אסטרטגית".

יפרח מותח ביקורת חריפה על עמדתו של גדי איזנקוט, תוך שהוא משווה אותה לתגובת הבית הלבן. "רבין היה מתהפך בקברו למשמע ההודעה של גדי איזנקוט. לא ברורה לי האמירה הלא אחראית הזאת. הוא טוען שהוא לא נגד הבנייה עצמה אלא מחפש את 'העיתוי המתאים'. אך כשדוברת הבית הלבן נשאלת על כך, היא משיבה כי ישראל רשאית לבנות בשטחה ומעניקה למעשה אור ירוק גלוי - אם זה לא העיתוי המתאים, אינני יודע מהו עיתוי מתאים. זו אמירה ששייכת לשמאל הקיצוני, גם אם יש לאיזנקוט זכויות רבות כרמטכ"ל".

באשר לגינויים מצד מדינות אירופה, מבהיר ראש העיר כי המציאות בשטח נקבעת על ידי ישראל. "אנחנו לא צריכים לחכות ללונדון. האיחוד האירופי מימן בכספו מבנים בלתי חוקיים ב־E1 ובמקומות אחרים כדי למנוע בנייה ישראלית, כך שזה לא מפתיע. איננו רפובליקת בננות, וראוי שנבנה בשטחה של ארץ ישראל ובפרט בין מעלה אדומים לירושלים - שטח שהיה ונותר בקונצנזוס. אפילו יוזמת ז'נבה הלא רשמית של יוסי ביילין השאירה את מעלה אדומים ואת הגישה אליה בריבונות ישראלית. נוכחנו לדעת שכאשר ישראל פועלת בנחישות ולא ממצמצת - הדברים קורים".

באשר ללוח הזמנים המעשי ולחשש כי מדובר במחווה של ערב בחירות בלבד, מציג יפרח מפת דרכים ברורה לתחילת העבודות בשטח. להערכתו, סגירת המכרז באמצע אוקטובר תביא למימוש מהיר בשטח. "אני מעריך שברגע שייסגר המכרז, תוך חודשיים יעלו כלים לעבודות הפיתוח, ומיד לאחר מכן נראה תחילת בנייה של המבנים. אם הכול יעבוד כשורה, תוך ארבע עד חמש שנים נוכל לחלק מפתחות לראשוני התושבים שיחברו את מעלה אדומים לירושלים".

לצד לוח הזמנים, מצביע ראש העיר על נתון מרכזי המפשט את ההליכים בשטח: המתחם המיועד לבנייה פנוי לחלוטין. "בשטח המוגדר בתוכניות הבנייה הקיימות אין כיום אפילו פולש אחד או בנייה בלתי חוקית", מבהיר יפרח, "גם אם היו שם פולשים, היה צריך לפנותם. הקרקע הזאת עברה מסכת בדיקות קפדנית ביותר על ידי המינהל האזרחי והייעוץ המשפטי, כדי לוודא מכל הכיוונים שמדובר בקרקעות מדינה שאינן שייכות לאיש. הבדיקות כאן מחמירות עד כדי כך שאפילו במקרים שבהם אין בעלות, אך תצלומי אוויר ישנים מראים עיבוד חקלאי או רעיית צאן בעבר, קובעים שהשטח במחלוקת ולא מגדירים אותו כאדמות מדינה. לאחר שכל הבדיקות המחמירות הללו הושלמו ו־E1 הוכרז כאדמות מדינה, אין שום סיבה לקדש מבנים ארעיים שהוקמו רק כדי לקבוע עובדות בשטח". ■

חסדי נעמי
מרכז סיוע ארצי לנזקקים



הפרקליטים שלך ליום הדין!

אלפי משפחות נעזרות ב'חסדי נעמי' לאורך השנה כולה. הדמעות, התפילות והתודות שלהם - הם הפרקליטים הטובים ביותר ביום הדין עבור התורמים והשותפים לחסד העצום.
לשנה טובה ומתוקה תכתבו ותחתמו.

התקשרו עכשיו:
naomi.org.il | 1800-677-777

*מעט ממכתבי התודה שהתקבלו בחסדי נעמי בשנה האחרונה

סוכות
ריק ירק תור פלוס



אפשרות ללילות בודדים

א.ב בפרסום

תור פלוס מזמינה אתכם לחגוג את חג הסוכות במלון מעלה החמישה ובמלון חוף התמרים בעכו. בואו ליהנות מחופשת חג עשירה בתוכן, עם תוכנית מגוונת לכל המשפחה הכוללת שיעורים והרצאות, ערבי זמר, פעילויות לילדים, טיולים מאורגנים ואווירת חג מיוחדת, עם הליווי והניסיון של תור פלוס לאורך כל ימי החופשה

עכו מלון חוף התמרים




מעלה החמישה במלון יערים





י"ד-כ"ב בתשרי | 25.9-3.10.2026

- כשרות מהודרת
- פנסיון מלא בשבת וחג, חצי פנסיון בחוה"מ והפסקה מתוקה
- הרצאות ושיעורים
- פעילויות לילדים ונוער
- ספא ובריכה
- טיולים מאורגנים
- סוכה בלעדית ומרווחת לאורחי תור פלוס
- שמחת תורה באווירת חג מהודרת עם תכנית מיוחדת

תור פלוס
תיירות נופש ואירועים

לחוויית חג בלתי נשכחת התקשרו עוד היום:
TOURPLUS.CO.IL // 03-9050505



←
"מי שלא נמצא בעולם הישיבות צריך לבוא, להתגייס ולתת מעצמו". המתגייסים הטריים בבקו"ם

צילום: דובר צה"ל

"פשוט רציתי להיות חלק"

מאות חרדים התגייסו השבוע ליחידות לוחמות בצה"ל, בתמיכת איגוד 'שומר ישראל' המעודד ומלווה את המתגייסים ← על רקע חוק הגיוס והמקום שהוא תופס בתעמולה לקראת הבחירות, ראשי האיגוד מסבירים שהסנקציות דוחפות לגיוס – אבל לא למערך הקרבי ← אז מה בכל זאת מניע צעיר חרדי להפוך ללוחם? "אנחנו מזהים רצון אמיתי להיות חלק ממה שקורה כיום בעם ישראל", אומר הרב שאול עבדיאל, רכז ליווי רוחני ותורני ב'שומר ישראל'

יוסף ארנפלד

רחבת הבקו"ם בתל השומר הייתה עמוסה השבוע (ראשון) בהתרגשות רבה, חיבוקים אחרונים וגאווה משפחתית. יום שיא נרשם בשרשרת החיול עם הגעתם של מאות מתגייסים מהמגזר החרדי, הפותחים גל גיוס נרחב שצפוי להימשך לאורך השבועיים הקרובים. נכון לכתיבת שורות אלה, מדובר על כ-260 מתגייסים למסלולי לחימה ועוד כ-240 למסלולי תומכי לחימה.

בין היחידות שאליהן יגיעו הלוחמים החדשים ניתן למצוא את גדוד 'נצח יהודה' הוותיק, חטיבת 'חשמונאים' החרדית, פלוגת 'חץ' בחטיבת הצנחנים, וכן פלגת 'הנגב' של חיל האוויר. בקרב רבים מהצעירים שהגיעו הבוקר עם תיק גדול על הגב, הבחירה לעלות על מדים ולהתגייס היא צעד משמעותי, הנובע מדחף פנימי ורצון להירתם למאמץ הביטחוני. הגיוס המרשים מתרחש במקביל למתיחות ציבורית בשטח.

מחוץ לשערי הבסיס בתל השומר התאספו מפגינים מהפלג הירושלמי המתנגדים לגיוס, אשר קראו קריאות נגד המהלך וחסמו לפרקים את צירי הגישה למקום. המחאה מחוץ לבקו"ם מגיעה על רקע עלייה בדיווחים על מעצרי עריקים שלא התייצבו לצווי גיוס בתקופה האחרונה, והפגנות שנערכו בעקבות זאת במוקדים שונים ברחבי הארץ.

באיגוד 'שומר ישראל' - האיגוד הלאומי לשילוב חרדים בצה"ל - מביעים סיפוק רב מהגידול בשיעור המתגייסים. בארגון מדגישים כי הפעילות המאומצת והתשתיות של המכינות הקדם־צבאיות, וישיבות ההסדר החרדיות הפועלות תחתיו, מוכיחות את עצמן ומביאות תוצאות מוכחות בשטח.

סגן־אלוף (מיל') יוסי לוי, מנכ"ל איגוד 'שומר ישראל', התייחס ליום המרגש: "אנחנו רואים היום קפיצת מדרגה של ממש. הצעירים החרדים שמגיעים הבוקר לבקו"ם מוכיחים שאפשר לשלב בין שמירה קפדנית על זהות תורנית לבין תרומה ישירה לביטחון המדינה בקו הראשון. המשימה שלנו היא להמשיך ולבנות עבורם מעטפת שתאפשר להם לשרת בשירות משמעותי ולשמור על אורח חייהם החרדי".

ברחבת הבקו"ם אפשר היה לחוש הבוקר בהתרגשות הרבה בקרב המתגייסים הטריים ובני משפחותיהם. איתמר ריינהולד, בוגר מכינת 'ניצוץ באמונה', המתגייס לגדוד נצח יהודה, שיתף במניעיו להצטרף למערך הלוחמה: "פשוט רציתי להיות חלק. אח שלי שירת בנצח יהודה ונלחם כל המלחמה בעזה, וזה נתן לי השראה". שמואל כהן, המתגייס אף הוא לנצח יהודה, הוסיף על חשיבות המהלך מבחינתו: "חשוב לי מאוד לתרום למדינה ולהיות חלק מהמערך ששומר על כולנו".

"גאה בו, קיבלנו אותו באהבה"

המתגייסים למסלולים השונים חזרו שוב ושוב על התחושה כי מדובר בצו השעה. נחמן, המתגייס לחטיבת חשמונאים, סיכם את הרוח המנשבת בין

←

הרב שאול עבדיאל, 'שומר ישראל': "רוב הסנקציות מפריעות לבעלי משפחות, ופחות לנער בן 18 שאינו נמצא עוד במסגרת ויודע להמשיך בשגרה שלו. ממה שאנחנו, רבני עמותת 'נצח יהודה', חווים מהחיילים בשטח – מעצר העריקים שרואים חדשות לבקרים רק הרחיק אותם מהרצון להתגייס. כל הרדיפה הזאת גורמת להם לחשוב פעמיים ולא להתגייס, כי ברחוב יש פחות לגיטימציה ופחות מוטיבציה"

המתגייסים: "זה מה שצריך לעשות עכשיו, לא משנה אם אני חרדי או לא חרדי. כולנו צריכים להירתם".

גם בקרב ההורים הנרגשים שליוו את הבנים בבסיס הגיוס נרשמה תמיכה מלאה בצעד. רחל זיתון מפתח תקווה, שבנה מתגייס לנצח יהודה, סיפרה על הדרך שעבר עד שעלה על מדים: "הוא היה בישיבה ופחות מצא את עצמו שם. לימוד בישיבה זה קשה, וברגע שהוא יצא, היה ברור לכולנו שהוא הולך להתגייס ולתרום". רבקה יפרח מבני ברק, שבנה מתגייס לפלגת הנגב בחיל האוויר, סיפרה בהתרגשות: "אני גאה בבן שלי. היו לי קצת חששות מהגיוס לצבא, אבל קיבלנו אותו באהבה".

הגידול בשיעורי המתגייסים נשען בין היתר על מעטפת רוחנית וחינוכית שמלווה את הצעירים עוד בטרם החיול. הרב שאול עבדיאל, רכז ליווי רוחני ותורני באיגוד 'שומר ישראל', מסביר כי המגמה החיובית שאנו רואים כיום מתבססת על שלושה צירים מרכזיים. "ראשית, צה"ל השכיל לפתוח מתחילת המלחמה מסגרות מותאמות רבות יותר", הוא מציין, "עיקר העלייה נרשמת במסלולים העורפיים, הטכנולוגיים ותומכי הלחימה, כמו פרויקטים 'קודקוד' ו'מעלות צור' שמצליחים למשוך צעירים אפילו מהמיינסטרים החרדי. לצד זאת, אנחנו רואים גידול הדרגתי מסוים גם במסלולי הלוחמה, בין בחטיבת 'חשמונאים' החדשה ובין ביחידות השדה הוותיקות".

הגורם השני, לדבריו, טמון בתחושת השותפות והאחריות הפנימית של הצעירים. "אנחנו פוגשים את הלוחמים בשטח ומזהים אצלם רצון אמיתי להיות חלק ממה שקורה כיום בעם ישראל. מדובר בצעירים שאינם יושבים ולומדים תורה כל היום, והם מביני את גודל השעה. הם מגיעים להתגייס אף על פי שהם חווים מורכבות לא פשוטה ואמביוולנטיות - כשברקע האחים או החברים שלהם בישיבות חשים נרדפים או מוגדרים כעריקים. העמדה שלנו ושל אותם נערים ברורה: מי שיושב ולומד תורה - צריך להמשיך ללמוד, אבל מי שלא נמצא בעולם הישיבות צריך לבוא, להתגייס ולתת מעצמו".

"אין לחימה ללא מוטיבציה"

הנדבך השלישי שמניע את הגל הנוכחי הוא התרחבות המוסדות הקדם־צבאיים. "אם בעבר נערים חרדים היו מגיעים לצבא ללא הכנה ומסיימים את המסלול באחוזים נמוכים, כיום המכינות של העמותה מספקות מענה מדויק", מתאר הרב עבדיאל, "פתחנו את השנה עם כ־200 חניכים במכינות, שעוברים הכנה של חצי שנה עד שנה. התשתיות האלה מוכיחות את עצמן: הצעירים לא רק שורדים את מסלולי הלוחמה התובעניים, אלא גם ממשיכים לקורסים פיקודיים ומצליחים לשמור באופן מלא על אורח חייהם".

עד כמה משפיע גל המעצרים והסנקציות על הגיוס הנוכחי?

"אי אפשר להכחיש שכל נושא הסנקציות הצליח להזיז משהו, בעיקר במסלולים תומכי הלחימה", הוא מודה, "בסופו של דבר מדובר פה באנשים נשואים, שלא בהכרח ישבו ולמדו כל היום או שלא למדו בכלל וכבר יצאו לשוק העבודה בצורה כזו או אחרת. הלחץ שנוצר בעקבות הסנקציות גרם להם להגיע לצבא ולעשות את הדברים בצורה מסודרת. אבל במסלולים הקרביים, אצל הלוחמים, אי אפשר לומר שאנחנו רואים גידול בולט בגלל הסנקציות.

"בדרך כלל זו גם לא אוכלוסייה שמפריעות לה הסנקציות", הוא מסביר, "רוב הסנקציות מפריעות לבעלי משפחות, ופחות לנער בן 18 שאינו נמצא עוד במסגרת ויודע להמשיך בשגרה שלו. ממה שאנחנו, רבני עמותת 'נצח יהודה', חווים מהחיילים בשטח - מעצר העריקים שרואים חדשות לבקרים רק הרחיק אותם מהרצון להתגייס. כל הרדיפה הזאת גורמת להם לחשוב פעמיים ולא להתגייס, כי ברחוב יש פחות לגיטימציה ופחות מוטיבציה, והם נשאלים 'מה, אתם מתגייסים לצבא שרודף את עולם התורה?'. מעבר לכך, התחושה שרודפים את הערכים שלהם פוגעת במוטיבציה הפנימית שלהם לבוא ולתת".

לשיטתו, האכיפה ברחוב אינה המפתח לגיוס לוחמים. "אותו נער בן 18 שכבר לא נמצא באף מסגרת ועובד בפיצה או בכל עבודה אחרת, לא הגיע להתגייס בגלל שמחפשים עריקים ברחוב. הוא לרוב גם לא מפחד מזה. בשביל לגרום לבן אדם להגיע ליחידה לוחמת צריך משהו אחר לגמרי. היום גדוד נצח יהודה נמצא בלבנון; אי אפשר להיכנס ללבנון ולפעול במקום סכנה או ללכוד אמצעי לחימה בקו הצהוב ממש מול האויב - בגלל שמישהו מפחד שיעצרו אותו ויכניסו אותו ל־20 יום בכלא צבאי. זו פשוט לא הסיבה שבגללה אדם מגיע למקומות האלה".

בנוגע לנטל המבצעי המוטל על כוחות המילואים, הרב עבדיאל מבקש להעמיד את הדברים על דיוקם. "הנושא העורפי חשוב, אבל הוא לא יחליף אף מילואימניק שנמצא בחזית. עכשיו סיימתי עוד סבב מילואים בגדוד 'מגן דוד' - גדוד המילואים של נצח יהודה שהוקם במלחמה הזאת. סיימנו סבב נוסף בסוריה, בחרמון ובמוצבים בדרום רמת הגולן, סבב שנעשה לאורך כל החופש הגדול והוא למעשה כבר הסבב השלישי שלהם רק בשנה האזרחית הזאת. הגיוס האחרון והסנקציות לא יחליפו את כמויות הלוחמים שנושאים בעיקר הנטל, גם אם יש ערך מצד עצמו לחיזוק התחומים הטכנולוגיים".■



2014 2015 2016 2017 2018 2019 2020 2021 2022 2023 2024 2025 2026

בשבע הייבד כאן

'בשבע' השבוע - 25 שנה

עריכה: חגית רוזנבאום


ללא חוכמת פיקוד

אל"מ ערן ניב מפקד בה"ד 1 צילום: ויקיפדיה

פרשת הדחת הצוערים הדתיים בבה"ד 1:

הרב אליעזר מלמד קורא להדיח את המח"ט והמג"ד; יאיר שפירא על שתיקת הרב הצבאי הראשי; ידידיה מאיר על מפקדים שמתעמרים בחייליהם סתם כי הם יכולים; עו"ד יצחק בם מהפורום המשפטי: מדובר בפקודה בלתי חוקית שפוגעת בחופש הדת

> עוד על הפרשה: אבי סגל, שאלת השבוע ובמדור התורני 'עיונים'

השבוע לפני 15 שנה התפוצצה אצלנו פרשת הצוערים הדתיים שהודחו מבה"ד 1 כי סירבו לשמוע שירת נשים; כנראה שמאז אף גורם רלוונטי לא הפיק לקחים, כי איכשהו גם השבוע נשלחו לוחמי לוחמי גבעתי לכלא על שסירבו להיכנס לנמ"ר עם פראמדיקית

(גיליון 460, ט"ז באלול תשע"א | 2011)


בשבע

סירקו ותהנו!

זמני הדלקת נרות כי תבוא

יום חמישי, ט"ז באלול תשפ"ד, 121909.2024 | פרשת כי תבוא | גיליון מס' 1113

הודעה מפוצצת!

15:30 17/09/24

פיצוצי הביפרים ברשת הקשר של אלפי פעילי חיזבאללה השבוע היו מכה מפתיעה וכואבת לארגון הטרור. המהלך הזה צריך להיות צעד ראשון לקראת הכרעה סופית של חיזבאללה והשבת תושבי הצפון לבתיהם **אסף משניות**

השער הייחודי הזה חגג את אחת הפעולות המפתיעות והמקוריות שביצעה ישראל נגד חיזבאללה, שגם החזירה למכשירי הביפר את כבודם האבוד

(גיליון 1113, ט"ז באלול תשפ"ד | 2024)


צה"ל כיסה בחול את בית הכנסת בשא־נור

הקטינות שנעצרו כשחדרו ליישוב מסרבות להכיר בסמכות ביהמ"ש

צה"ל כיסה בחול השבוע את בית הכנסת בשא נור, ובכך סיים את יישומה של תכנית העקירה מגוש קטיף וצפון השומרון.

הקטינות נעצרו בשבוע שעבר עם קבוצה של 70 צעירים לאחר שפרצו למצודה בשא נור. הנוכחים במקום דיווחו על אלימות

בראשל"צ, לא הצליחו השוטרים ל... את הבנות לדיון: הקטינות נעלו ... מן בניידת, והדיון התקיים ב...

בדיוק 21 שנה מאז הכותרת הזאת, בשא־נור יש לא רק בית כנסת, אלא גם בתים ומשפחות. אה, וגם בחומש, גנים וכדים. ובעזרת ה', זוהי רק ההתחלה

(גיליון 161, י"ח באלול, תשס"ה | 2005)


בעקבות הכתבה ב'בשבע': הכנסת ספר תורה לבית הכנסת בערוץ הראשון

צילום: אליעזר לייאנס

פייר? התרגשנו: בריאיון שערכנו עם כתב הערוץ הראשון שחזר בתשובה, אורי רווח, הוא ביקש ספר תורה למניין שהוא מארגן בבניין רשות השידור. נדבן שקרא את הכתבה פנה אליו, והתוצאה: טקס הכנסת ספר תורה לרשות השידור. יותר מזה אנחנו לא צריכים

(גיליון 257, ט"ז באלול תשס"ז | 2007)


לצמאי בשטח

אריאל זילבר התראיין אצלנו רגע לפני הזקן והכיפה, ורגע אחרי שגורש מאלי סיני והפך לאומן מחאה ימני ללא פילטרים

(גיליון 161, י"ח באלול תשס"ה | 2005)

2002 2003 2004 2005 2006 2007 2008 2009 2011 2012 2013



יאיר יעקבי jacobi.y@gmail.com

"שום תשים עליך מלך אשר יבחר ה' אלוקיך בו", כך נאמר במקריות מצמררת, לא תאמינו, בפרשת השבוע (שעבר שעבר, אל תהיו קטנוניים). ובאמת מאורעות השבוע החולף מעידים כאלף עדים זוממים שעדיף שאת המלך שלנו יבחר ריבונו של עולם ולא בשר ודם.

וכבר זעק אמיר דדון בלשונו הזהב "מתי אדע לבחור נכון", ובאמת לא הוא ולא אנחנו יודעים לבחור נכון. עובדה שאנחנו תקועים באותו בוץ כבר שנה, ושאפילו השיר "לבחור נכון" לא נבחר לשיר השנה בגלגלצ, אז מיניה וביה מה שנקרא.

ניתן לשער בזהירות שהערב רב הוא האחראי להחדרת רעיון הבחירות, הפתקים והקלפי ליהדות האותנטית והשורשית שלנו. הרי ביהדות שאני מכיר היה רק קלפי אחד, עם פתק אחד לה' ואחד לעזאזל. לעומת זאת בבחירות האחרונות היו אלפי קלפיות עם אפס פתקים לה', ומשהו כמו 5/ אלף פתקים שהלכו לעזאזל. ואני שואל: מי צריך את זה בכלל?

קחו את דוד המלך לדוגמה. דוד המלך קיבל מנדט מהנביא והרביץ קדנציה של ארבעים שנה רצוף. ולא תגידו, שבע שנים מתוכן היו בחברון עם שוק סיטונאי פתוח ומערת מכפלה מונגשת. הוא לא נזקק לתמיכת רוב העם כדי לבצע מהלכים דרמטיים, והוא בטח ובטח לא היה צריך להקים ממשלת אחדות עם מפלגת כחול-נבל בראשות מפיבושת ונבל הכרמלי ברוטציה. וזה לא שמפיבושת לא רצה לקרוא תיגר על דוד, הוא דווקא רצה מאוד, אבל גם הוא ידע שהיבוסים



הטיפ של יעקבי בגיליון תוצאות בחירות 2019, שעדיין לא נס ליחו

(גיליון 862, י"ט באלול תשע"ט | 2019)



אחרי שהתקשורת סערה סביב רויטל סמוטריץ' במחלקת היולדות, בני הזוג התייצבו לריאיון זוגי בלעדי ב'אתנחתא', שם גילינו לראשונה את האישה שמאחורי הכוכב הפוליטי של הציונות הדתית

(גיליון 712, י"ט באלול תשע"ו | 2016)



להתראות במגרון

תושבי מגרון שפונו השבוע מבתיהם ועברו לאתר גבעת היקב מבטיחים לשוב: "במקום יישוב אחד יקומו פה שניים" | עתיה זר, עמ' 44

13 שנים אחרי, על ההר שפונה עומדים כיום היישוב מגרון החלופי, רמת מגרון, וגם קרוואנים חדשים שמאותתים על חזרה למיקום המקורי

(גיליון 509, י"ט באלול תשע"ב | 2012)



הודעת מערכת יבשבעי

התקבל במערכת מכתב מהרב זלמן ברוך מלמד שליט"א בו הוא מביע את דעתו על איסור נסיעה לחו"ל לתיכוניסטים ובמיוחד ברגלים. בין השאר הדגיש הרב את הפגיעה בנשמת האומה כאשר נוסעים לבלות את החג בחו"ל. הנוסח המלא בשבוע הבא.

למה אין יבשבעי בבאר-שבע?

טוב, לא יכולנו לוותר על זה: בגיליון מספר 7 קיבלנו מכתב תלונה על כך ש'בשבע' לא מגיע לבאר שבע

(גיליון 7, כ"א באלול תשס"ב | 2002)



תודו שהתגעגעתם לאפרים! אז הנה הוא פה, עם ד"ש לכל מי שהתחילו השבוע את הלימודים

(גיליון 7, כ"א באלול תשס"ב | 2002)

הרב אליעזר מלמד

לשאלות הלכתיות: ask@yhb.org.il

קביעות עיתים לתורה

הדרכת התורה לכלל ישראל, לעבוד בששת ימי המעשה רוב היום ולקבוע עיתים לתורה בבוקר ובערב ← ההדרכה הראויה לתלמידי החכמים הייתה, לשלב עבודה יחד עם לימוד התורה ← המצווה ללמוד תורה יומם ולילה מתקיימת בשבתות ובחגים ← על ידי לימוד זה הקבוע בכל יום, נחשבים כלומדים כל היום כולו ← בשעות שאדם צריך לעסוק בהן בתורה, עליו להיזהר מאד שלא לבטל תורה

הדרכת התורה בנוגע לעבודה

שאלה: שמעתי שיעור שבו הרב אמר שלפי התורה צריך כל אדם מישראל לעסוק כל היום בתורה, שנאמר: "והגית בו יומם ולילה". ואין צריך לדאוג לפרנסה, כי אם כל ישראל יעסקו כל היום בתורה, ה' יעזור ויפרנס את ישראל. האם דבריו נכונים?

תשובה: אם אכן כך אמר, הרי שטעה בהבנת היסודות הבסיסיים של התורה. הדרכת התורה לכלל ישראל היא לעבוד בששת ימי המעשה רוב היום ולקבוע עיתים לתורה בבוקר ובערב. שנאמר: "ששת ימים תעבוד ועשית כל מלאכתך. ויום השביעי שבת לה' אלוקיך לא תעשה כל מלאכה" (שמות כ, ט-י). אמרו חכמים: "כשם שנצטוו ישראל על מצוות עשה של שבת, כך נצטוו על המלאכה" בששת ימי המעשה (מכילתא דרשב"י שם). בכך העניקה התורה ערך מקודש לעבודה שעובדים ישראל בששת ימי המעשה.

כן מתוארים חיי האדם שעובד מן הבוקר עד הערב, שנאמר: "תזרח השמש (וחיות הלילה) יאספון ואל מעונותם ירבצון. (ואז) יצא אדם לפעלו, ולעבדתו עדי ערב" (תהילים קד, כב-כג). וכן למדנו מעבודתו של יעקב אבינו, שהעיד על עצמו שעבד עשרים שנה בשמירת הצאן בחריצות גדולה, בימים החמים ובלילות הקרים. שנאמר: "הייתי ביום אכלני חורב וקרח בלילה, ותידד שנתי מעיניי" (בראשית לא, לח-מ).

וכן עולה מדברי חכמים (ברכות ד, ב), שדרכו של עולם שאנשים מקדישים את רוב יומם לעבודה ובערב חוזרים לביתם מן השדה. וכן מצינו שהורו חכמים שלא להוסיף על שלושה עולים בקריאת התורה בימי שני וחמישי, משום ביטול מלאכה (מגילה כב, ב; לעיל הלכה ו). ואם לא נהגו לעבוד כל היום, מה בכך שיוסיפו עוד עלייה?! (עוד ראו בדעת רבנו תם בתוספות ישנים יומא פה, ב; ואורות התורה ט, ו).

הדיון אודות תלמידי חכמים

אומנם נחלקו רבי ישמעאל ורבי שמעון בר יוחאי לגבי תלמידי חכמים (ברכות לה, ב). שלדעת רבי ישמעאל עליהם לשלב עבודה עם תלמודם, ולדעת רבי שמעון בר יוחאי עליהם להקדיש את כל זמנם ללימוד התורה וה' יעזור להם. ובסיכום הסוגיה הביאה הגמרא את דבריהם של שניים מגדולי האמוראים. אביי אמר: "הרבה עשו כרבי ישמעאל - ועלתה בידם, כרבי שמעון בן יוחאי - ולא עלתה בידם". ורבא היה רגיל לומר לתלמידיו: בבקשה מכם, בימי ניסן ובימי תשרי, שבהם עבודת השדה בבבל הייתה רבה, וממנה היה אפשר להתפרנס בדוחק כל השנה - אל תבואו ללמוד אצלי, כדי שלא תהיו טרודים בפרנסתכם כל השנה.

הרי שההדרכה הראויה לתלמידי החכמים הייתה לשלב עבודה יחד עם לימוד התורה. אומנם היה עליהם להקפיד שתורתם תהיה עיקר ומלאכתם עראי, ועל ידי כך יזכו שהתורה והמלאכה יתקיימו בידם. יתר על כן, לדעת רבים, גם רשב"י לא התכוון שזו ההדרכה הראויה לסתם תלמידי חכמים, אלא זו מידת חסידות לתלמידי חכמים מופלגים ביותר (תוספות "כאן בזמן"; ספר חסידים תתקנב; מהרש"א ברכות לה, ב; חידושי וביאורי הגר"א על הש"ס; המקנה על קידושין פב, א; נפש החיים א, ח; אבן ישראל דרוש ג; חתם סופר סוכה לו, א; קונטרס אחרון על שאגת אריה אות א. כיוצא בזה כתבו: תוספות רבי יהודה החסיד, ותוספות הרא"ש).

כיצד הציבור מקיים את מצוות "והגית בו יומם ולילה"

אכן כבר חכמים שאלו, איך אפשר שישראל יקדישו את רוב יומם למלאכה, כאשר לכאורה מצוות תלמוד תורה מחייבת אותם ללמוד יומם ולילה, שנאמר: "לא ימוש ספר התורה הזה מפיך והגית בו יומם ולילה" (יהושע א, ח), וכן נאמר: "כי אם בתורת ה' חפצו ובתורתו יהגה יומם ולילה" (תהלים א, ב)?

שתי תשובות השיבו על כך. האחת היא שהמצווה ללמוד תורה יומם ולילה מתקיימת בשבתות ובחגים (ראו פניני הלכה שבת ה, א, 1). השנייה היא שבששת ימי המעשה המצווה מתקיימת על ידי קביעת עיתים לתורה ביום ובלילה, ועל ידי הלימוד הקבוע בכל יום, שמתקיים גם כאשר קשה לקיימו, נחשבים כלומדים כל היום כולו. וכפי שנפסק ברמב"ם (הלכות תלמוד תורה א, ח) ובשולחן ערוך: "כל איש ישראל חייב בתלמוד תורה, בין עני בין עשיר, בין שלם בגופו בין בעל ייסורים, בין בחור בין זקן גדול. אפילו עני המחזר על הפתחים, אפילו בעל אישה ובנים, חייב לקבוע לו זמן לתלמוד תורה ביום ובלילה" (יורה דעה רמו, א; וכן כתבו רבים ובהם ריטב"א, אלשיך, מהרש"א; של"ה; שולחן גבוה רמו, ו; גר"א שנות אליהו פאה א, א; שולחן ערוך הרב יורה דעה הלכות תלמוד תורה קונ"א ג, א; ערוך השולחן אורח חיים קנו, א-ב; אור שמח תלמוד תורה א, ב; מאמרי הראיה עמ' 198-199).

חובת שמירת העיתים לתורה

העיתים לתורה צריכים להיות קבועים, שאם לא כן, יש חשש שאדם יימשך אחר מלאכתו ועניניו וישכח ללמוד (רש"י שבת לא, א). וכן נפסק להלכה לגבי העת בבוקר: "אחר שיצא מבית הכנסת, ילך לבית המדרש ויקבע עת ללמוד, וצריך שאותו עת יהיה קבוע, שלא יעבירנו אף אם הוא סבור להרוויח הרבה" (טור ושולחן ערוך אורח חיים קנה, א). אומנם, מי שצריך למהר למלאכתו אחר התפילה, יקבע את זמן הלימוד לפני התפילה או בשעה אחרת ביום (עיינו שולחן ערוך הרב שם).

וכן אמרו בירושלמי (סוטה, ט, יג), ש"אנשי אמונה בתורה" הם כדוגמת אותו מלמד שהיה קורא מקרא עם אחיו בצור, ובאו סוחרים והיו קוראים לו לעשות עמהם עסק. והיה אומר להם: אין אני מבטל קביעות לימוד שלי, אם יש רווח שצריך להגיע אליי - סופו שיגיע אליי.

כתב השל"ה (מסכת חולין דרך חיים קסה), שאם אירע שהפסיד קביעותו ישלימנו בלילה ולא ידחה אותו למחר (על פי עירובין סה, א). כתבו הפוסקים להלכה, שאם בעת הקביעות הזדמן לו עסק עם רווח גדול מאוד, או מניעת הפסק כדוגמת "דבר האבד" שהתירו בחול המועד, או אירוע משפחתי חשוב, אפשר לדחות את זמן לימודו ולהשלימו (מור וקציעה קנה, א; מגן גבורים קנה, ג; עלי תמר ירושלמי שם).

חומרת ההתבטלות בעיתים הקבועים לתורה

בשעות שאדם צריך לעסוק בהן בתורה, בין בתחילת לימודו כדי ללמוד את יסודות התורה כפי הנצרך להדרכת חייו, ובין בהמשך החיים בעיתים שקבע לתורה, עליו להיזהר מאוד שלא לבטל תורה. על כך אמרו חכמים: "כל הפוסק מדברי תורה ועוסק בדברי שיחה - מאכילין אותו גחלי רתמים" (חגיגה יב, ב; וראו מהר"ל נתיב התורה ד).

השאלות בבית דין של מעלה

אמרו חכמים (שבת לא, א) שכאשר אדם נכנס לדין בבית דין של מעלה, שואלים אותו שש שאלות. הראשונה עוסקת בעבודה: "נשאת ונתת באמונה?" כלומר, האם היית ישר בעבודתך ועסקיך? השאלה השנייה היא "קבעת עיתים לתורה?" (שבת לא, א). מכאן למדנו על הערך העצום של קביעות עיתים לתורה.

כמה זמן צריך להשקיע בעיתים לתורה?

למדו חכמים (מנחות צט, ב) מדברי רבי יוסי שכדי לקיים את קביעות ה"עת" צריך ללמוד לכל הפחות "פרק אחד שחרית ופרק אחד ערבית". ולרבי יהושע, לכל הפחות "שתי הלכות בשחרית ושתי הלכות בערבית" (מכילתא דרשב"י שמות טז, ד). לא ברור כמה הוא שיעור שתי הלכות שבו ניתן לקיים לדעת רבי יהושע את הקביעות, אולם נראה שמדובר בלימוד משמעותי שעל ידו גם אדם שעובד כל היום יכול להתקדם מעט בכל יום בלימוד התורה ובידיעתה. אכן, אם לומדים בכל יום, לדוגמה, שני סעיפים בפניני הלכה וכן בכל לילה, במשך שנה אחת מסיימים כתשעה ספרים. אולי אפשר לומר שלרבי יהושע כל "עת" הוא זמן של כחמש עד עשר דקות שבו אפשר ללמוד שתי הלכות, ולרבי יוסי הוא כחצי שעה.

דברי רשב"י

לדעת רבי שמעון בן יוחי, "אפילו לא קרא אדם אלא קריאת שמע שחרית וערבית", קיים את מצוות "לא ימוש" (וכן בתיקוני זוהר כא, ס, א). אלא שהוסיפו חכמים ואמרו ש"דבר זה אסור לאומרו בפני עמי הארץ", שמא יסמכו על דעתו ויתרשלו מלקבוע עיתים ללימוד התורה. "ורבא אמר: מצווה לאומרו בפני עמי הארץ", כדי שכל מי שקורא קריאת שמע ידע, שגם לו יש חלק בתורה יחד עם כל ישראל, וידע עד כמה גדולה מעלת קריאת שמע שחרית וערבית, שכבר על ידה זכה לקיים את מצוות תלמוד תורה באופן בסיסי (מנחות צט, ב).

למעשה, בשולחן ערוך (יורה דעה רמו, א) כתב שכל איש ישראל חייב "לקבוע לו זמן לתלמוד תורה ביום ובלילה", בלא להזכיר את דעת רשב"י. אולם הרמ"א הוסיף: "ובשעת הדחק, אפילו לא קרא רק קריאת שמע שחרית וערבית", קיים את המצווה.■

אמרו חכמים שכאשר אדם נכנס לדין בבית דין של מעלה, שואלים אותו שש שאלות. הראשונה עוסקת בעבודה: "נשאת ונתת באמונה?" - כלומר, האם היית ישר בעבודתך ועסקיך? השאלה השנייה היא "קבעת עיתים לתורה?" (שבת לא, א). מכאן למדנו על הערך העצום של קביעות עיתים לתורה


בס"ד
המודעה מתפרסמת הודות לדיב הנכבד החפץ בעילום שמו לטובת ביהכנ"ס ולהצלחת בני משפחתו שיחי'
א צענטער
של כלל ישראל

הזכות ההיסטורית - משפצים ומפארים
את 'שטיבלאך זכרון משה' בירושלים

במשך 120 שנה, שער התפילה לא ננעל מעולם ופתוח תמיד בפני כל יהודי, מכל העדות והחוגים, בכל יום ובכל זמן. מצטרפים עכשיו, בימי הרחמים והסליחות, לפאר ולרומם את בית ד'.

תורמים. בונים. לדורות.

בואו להיות שותפים לאלפי תפילות
בכל יום ומליוני תפילות בשנה

4530*

לְפָאֵר אֶת בֵּית ה'

קאפ • קוזמאצ' • נדרים

120 שנות תורה ותפילה

בית הכנסת "אהלי יעקב" ושטיבלאך
זכרון משה
ירושלים

זיו מאור

כשאת אומרת "פוליטי", למה את מתכוונת?

השמאל העניק לעצמו מונופול על ה"ממלכתי" והגדיר את כל מה שימין כ"פוליטי". עד שלא תקום ממשלת ימין שתשבור את המנגנון הזה, לא תהיה משילות

שמעתי השבוע פרסומת ברדיו של מותג המוכר לכולנו, שבחר את רזי ברקאי בתור הקול של הקמפיין. יש להניח שכמה עשרות אנשים הרוצים בטובתו של אותו מותג היו מעורבים בפיתוח הרעיון והפקת הקמפיין, ואף אחד מהם לא הבחין בפיל שבחדר: עבור ישראלים רבים מאוד, קולו של רזי ברקאי הוא קול ההתנכרות המתנשאת, קול סתימת הפיות, פסקול אוסלו ומוזיקת הרקע לגירוש. אין־ספור ישראלים דפקו את הראש בהגה בייאוש כשהוא ליטף בלשונו את דובר חמאס רזי ג'באלי, כשהשווה בין גופות חלליו לגופות מחבלים, כשקונן על ש"הרגנו סתם" את בניו של הניה, וכשהתעקש שאם ימני רצח, זה אומר שכל הימין רוצח וכל הימנים רוצחים.

דוגמה טרייה נוספת לאותה התופעה נחשפה בשבוע שעבר בכתבתו של עדיאל גלעד, שבסך הכול בדק את רשימת הארגונים המקבלים תרומות באמצעות עמותת 'עיגול לטובה'. העמותה מציעה קונספט מבריק וכל כך ישראלי: אם אנחנו מגהצים בכרטיס האשראי ויוצא סכום לא עגול, 'עיגול לטובה' תעגל לשקל הקרוב ותעביר את העודף לעמותות ולארגוני חסד. גלעד חשף בין הארגונים הנתמכים את האגודה לזכויות האזרח, יוזמת קרן אברהם, מגמה ירוקה ועוד ארגוני שמאל קיצוני מובהקים, שלל ארגוני הקרן לישראל חדשה, וכמובן מטה משפחות החטופים, שגזל מהחטופים ובני משפחותיהם את הקול, והחליט שמה שהחטופים רוצים זה מה שהשמאל רוצה.

התגובה של 'עיגול לטובה' לוחצת בדיוק על הנקודה הכואבת: "בעיגול לטובה אינן חברות עמותות פוליטיות, לא מצד אחד של המפה הפוליטית ולא מצד אחר... אנו גאים בתמיכה בעמותות הפועלות למען קהילת הלהט"ב, בסיוע לחטופים, בקידום זכויות אזרח". העמותה התגאתה בכך שבראשה עומדת אסתר חיות, ולפניה כיהן בתפקיד אליקים רובינשטיין, כראיה לממלכתיות שלה. בעמותה טוענים שהוועדה הציבורית "מורכבת מאנשים בעלי רקעים מגוונים". עיינתי. אין שם אף אדם שיהיה מקובל על קוראי 'בשבע' כאיש ימין. אנשי שמאל דווקא יש. להגנת 'עיגול לטובה' ייאמר שמי שמצטרף למיזם יכול לבחור לאילו עמותות לתרום. אבל כולנו יודעים למה באמת מתכוונים בעמותה כשהם כותבים שבארגון "אינן חברות עמותות פוליטיות". פורום 'תקווה' לא היה שם בזמן המלחמה. גם לא 'צו 9', פורום 'דין וצדק' ופורום 'בוחרים בחיים'. מי שירצה לתרום להן דרך 'עיגול לטובה' - לא יוכל לעשות זאת.

דוגמה אקטואלית אחרונה לפני שנצלול לניתוח התופעה, היא הצו היומרני שנתנה היועצת המשפטית המודחת לדחיית עצרת הזיכרון הממלכתית לרב עובדיה יוסף זצ"ל. בגרונה היה החשש שבכירי ש"ס יעשו שימוש בעצרת לצורכי תעמולה פוליטית. הרב יצחק יוסף השיב לה, בין השאר, בהשוואה לעצרת הזיכרון לרבין. ייתכן שבשנה המסוימת הזאת חל בלבול מסוים בתאריכים, אבל העיקרון תקף: בחירות או לא, עצרות הזיכרון הממלכתיות לרבין שימשו כר לתעמולת שמאל פוליטית בוטה ומפלגת. זה אולי לא נעים, אבל ככה זה כשאיש פוליטי זוכה למעמד של אזכרה ממלכתית. גם הרב עובדיה היה איש פוליטי. אבל יש פוליטיקה ויש פוליטיקה. והפוליטיקה של הרב עובדיה לא הייתה "ממלכתית".

הבה נעמיק אפוא במה שלפנינו. שלוש הדוגמאות האלה מייצגות דבר מה שאנחנו מכירים היטב: השמאל מסרב להתעורר מהאשליה שהוא לבדו קובע את גבולות הקונצנזוס. מה שהשמאל החליט שהוא קונצנזוס וממלכתי, יישאר כזה עד שהשמאל יחליט אחרת.

אילו הייתי מארגן כנס המבקש לבטא את מגוון הקולות בחברה הישראלית, הייתי מדיר במודע את מתנגדי החיסונים וחסידי העולם השטוח. לא כי עמדתם אינה לגיטימית, אלא כי היא אינה חשובה. כך רואה השמאל את כל מי שנצלק בחרצובותיו של רזי ברקאי, רואה דרך השקרים של האגודה לזכויות האזרח ומרגיש בנוח עם עצרת פוליטית לזכר הרב עובדיה. 80 אחוז מהחברה הם "קיצוניים מדי". הם לא בקונצנזוס.

הרבה מאוד אידיוטים שימושיים מאמינים בזה, אבל איתם עוד אפשר להסתדר. הבעיה טמונה בקשר בין צורת החשיבה הזאת לבין הפקידות. הקביעה ששירות המדינה לא צריך להיות פוליטי נמצאת בקונצנזוס אמיתי, לא מדומיין מהסוג הנ"ל. השאלה היא כמובן מה נחשב פוליטי, ומשכך מופרד בחומות בטון מהבירוקרטיה, ומה סתם "אזרחי" וזוכה לשיתוף פעולה, מימון נדיב ודלתות פתוחות. יותר חשובה מהשאלה "מה" היא השאלה מי קובע מה. מה האינטרסים שלו ומה הזהות שלו.

ממשלות הימין לדורותיהן הרכינו ראש בפני הממלכתיות המזויפת והקונצנזוס המהונדס, שאת גבולותיהם קבע השמאל כדי לשרת את צרכיו. יותר מכולן הקצינו בכך ממשלת הימין הראשונה, כאשר בגין השאיר בתפקידיהם רבבות עובדי מדינה שהתקבלו לתפקידם בגלל הפנקס האדום, והתייחס לכך כאל קריטריון "מקצועי", וזו האחרונה, שאפשרה לעברייני הפרקליטות לחמוק מהדין באצטלה של "עצמאות הדרג המקצועי מהתערבות הדרג הפוליטי".

שיבוש השיח הזה בידי השמאל, הוא יסוד מכונן בחוסר המשילות הישראלית. עובדי המדינה מתוכנתים להדוף כל דבר "פוליטי", והשמאל מתוכנת להגדס כל דבר ימני כ"פוליטי" וכל דבר שמאלי כ"אזרחי". עד שלא תקום כאן ממשלת ימין שתזהה את התופעה הזאת ותשכיל לשבור אותה, לא יהיו כאן לא משילות ולא דמוקרטיה.

מאיר סיידלר

רוץ וינטר רוץ, בתנאי שלא תשרוף קולות ימין

בזירה הפוליטית וינטר מיצב את עצמו מההתחלה בהצלחה, אלא שהקרבה לאחוז החסימה עשויה לאלץ אותו לקבל החלטות הנוגדות את עמדתו המוצהרת

זקני מאזיני רשת ב' זוכרים אולי את הפינה השבועית "קוצים ושושנים" של העיתונאי הוותיק חנן קריסטל בתוכנית 'הכול דיבורים' של דליה יאירי, לפני אי אלו שנים. אהבתי את הקונספט. קריסטל חילק בפינה הקצרה שלו צל"שים וטר"שים על מעשה פוליטי מוצלח או כושל שהתרחש באותו שבוע. הקריטריון העיקרי לצל"ש היה התועלת הפוליטית שהושגה במהלך פוליטי על ידי מי שהוציא אותו לפועל (ובטר"ש הפוך) - בלי קשר לעמדתו הפוליטית של קריסטל עצמו או של מאזיניו.

ברצוני להחיות ולו לרגע את פינתו של חנן קריסטל ולהתחקות (הפעם מטבע הדברים בהקשר הבחירות הממשמשות ובאות) אחר הזוכה בזר השושנים השבוע: עופר וינטר. יש עוד הרבה זמן עד הבחירות, ואי אפשר לדעת אם המהלך שלו אכן יוכתר בהצלחה, אבל בנקודת הזמן הנוכחית אינני רואה ולו שגיאה פוליטית אחת שעופר וינטר עשה בדרכו להצלחה האלקטורלית המיוחלת. להלן פירוט הנקודות הייחודיות במהלך של וינטר:

בילד־אפ: בניית מתח לקראת ההכרזה, שבוע מראש: יש תאריך. אספר לכם בעוד שבוע, ב־25 לאוגוסט. ואז ההכרזה בפריים טיים. לא זכור לי שהמפלגות האחרות שהצטרפו למרוץ לכנסת לאחרונה עשו מהלך של בילד־אפ שמשך כל כך הרבה תשומת לב. ותשומת לב היא חלק חשוב במשחק הפוליטי.

הרכב המפלגה: הרכב מפלגת 'עמך ישראל' של וינטר הוא אחד המעשים היצירתיים שנראו בפוליטיקה הישראלית זה שנים רבות. יצירתי בקטע הטוב, כלומר לא איזה מהלך בֶּנֶטי שבו מנהיג ימין עושה סיבוב של 180 מעלות ומקים קואליציה עם האחים המוסלמים. גם זה היה מהלך יצירתי, אין מה לומר, אלא שזה היה סוג של יצירתיות אופורטוניסטית שמשאירה טעם רע בפה של בוחריו. היצירתיות ברשימה של וינטר, ואני מתכוון בעיקר בהצבתו של יוסף חדאד כמספר 2 במפלגתו, הייתה עבורי הפתעה גמורה בקטע החיובי. איך אף אחד לא חשב על זה קודם?! רשימה יהודית־ערבית בצד הימני של המפה הפוליטית. בזר השושנים המגיע לווינטר, הבחירה ביוסף חדאד לשותף ראשי היא השושנה הגדולה ביותר. למהלך גאוני זה יש פוטנציאל לשנות את המפה הפוליטית. לא עוד איזה ראש עיר או אקטיביסט ימני עם חתימה ציבורית גבוהה שמצטרף למפלגה זו או אחרת, אלא הערבי יוסף חדאד שנכנס בנונשלנטיות למיינסטרים של הפוליטיקה הישראלית ומצהיר על כוונתו לעמוד בראש מערך ההסברה של מדינת ישראל בממשלה הבאה. אינשאללה.

גם הצהרתו של וינטר שבמפלגתו 'שתתפו רק מי שלא היו חלק מהמערכת הפוליטית שהביאה לכשל 7 באוקטובר היא חכמה. אולי לא לגמרי מוצדקת, אבל גם לא לגמרי לא מוצדקת. רבים עשויים להזדהות עימה ועם דמויות חוץ־מערכתיות כמו ללי דרעי. אם חברי מפלגתו של וינטר ימשיכו לדבוק בדרכם, ואף אחד מהם לא יערוק למפלגה אחרת שתציע לו שריון אטרקטיבי, תהיה זו תעודת כבוד לשיקול דעתו של וינטר בבחירת אנשיו. ימים (ספורים) יגידו.

מיקום ברור על המפה הפוליטית העכשווית: וינטר אמר במפורש שהוא רואה בנתניהו המועמד הראוי היחיד לראשות הממשלה בעת הזאת, ושהוא ימליץ רק עליו. ייתכן שהשארת כל האופציות פתוחות הייתה מביאה לו קולות של מי שמאסו בנתניהו במחנה הימין, ויש כאלה. וינטר ויתר על הקולות האלה. זה משדר אמינות ויושרה. מי שבתור קצין היה יקיר הימין, קצין התקפי שבנוסף ננזף על ידי הרמטכ"ל בשל הלהט המשיחי שלו, לא הפך ולא יהפוך את עורו. זה המסר.

עד כאן השושנים הפוליטיות. באשר לכישוריו המנהיגותיים של וינטר, אני נזכר בפודקאסטים הראשונים שבהם הוא רואיין אחרי פרישתו מהצבא. הוא עשה בהם בעיקר רושם אחד: שיש לו דעות עצמאיות ונחרצות משלו, עד כדי קושי להתקפל בפני סמכות. האמת שלמשמע הראיונות עימו התפלאתי איך הוא בכלל הגיע לדרגת תת־אלוף עם גישה אופוזיציונרית כזו. אלא שעבור מי שרוצה להיות מנהיג פוליטי, הנטייה לכפור בסמכויות נראית לי דווקא נכס.

ועם כל זה: אי אפשר להתעלם מכך שמעל כל השיקולים מרחפת השאלה המרכזית אם וינטר יעבור את אחוז החסימה. הדעת נותנת שכדי לא לסכן את קולות הימין צריך להתייצב בסקרים על שישה מנדטים לפחות. הימין לא יכול להרשות לעצמו לאבד קולות בגלל סטייה קלה שתתרחש בסקר האולטימטיבי: בבחירות עצמן. בהקשר זה, הימים הקרובים יזמינו לווינטר את האתגר הכי גדול. לפי התמונה המצטיירת בסקרים, כעת מתנדנד וינטר בין אחוז החסימה לחמישה מנדטים. זה לא מספיק. אם לא תקרה תפנית דרמטית בסקרים בימים הקרובים, וינטר יהיה חייב, לפני סגירת הרשימות ב־7 בספטמבר, לחבור או בחיבור מלא או בחיבור טכני לכל הפחות לאחת המפלגות הימניות המדשדשות מתחת לאחוז החסימה עם מנדט וחצי עד שלושה באמתחתם האלקטורלית. הכי טבעי היה חיבור עם פייגלין, אבל הרכבת הזאת כבר יצאה מהתחנה - סמוטריץ' תפס אותו.

עם כל ההיבטים החיוביים שברשימת וינטר, הקרבה לאחוז החסימה מכריעה את הכף. אם וינטר ירוץ לבד, כפי שהוא הצהיר גם אחרי החיבור בין סמוטריץ' לפייגלין, הוא עלול לגרום נזק לא רק לעצמו אלא לימין כולו. ברומא התנהג כרומאי ובזירה הפוליטית היֵה פוליטיקאי, אחרת תיזכר כקוריוז. כדי להבטיח למפלגתו מקום בכנסת, על וינטר לוותר על פרינציפ אי התלות בכוחות פוליטיים אחרים. איך אמרו הגשששים: תהיה גבר, תשפיל את עצמך.

לתגובות: meirse@ariel.ac.il

בס"ד

"וַיֹּאמֶר אֶלִישָׁע וְיהִי נָא
פִּי שְׁנַיִם בְּרוּחֲךָ אֵלָי"

אלישע

שני פי רוח

יישוב תורני חדש קם בבקעת יריחו!
מחפשים משפחות חלוציות
שיצטרפו לגרעין המייסד

45 דק' מירושלים

עלייה לקרקע בקרוב!

פנו אלינו
מיכל 058-4420141

החטיבה להתיישבות
חטיבת ההתיישבות אמנה
משרד ההתיישבות והמשימות הלאומיות
מועצה אזורית בקעת הירדן

אפי גלוזמן

חדש במרפאת הלה וד"ר גדליה מרדכי שטרן:

אורטודנט מומחה מצטרף לנבחרת שלנו!

אנחנו שמחים לבשר על הצטרפותו של **ד"ר מרדכי בן עמי**,
אורטודנט מומחה עתיר ניסיון ליישור שיניים ולסתות.

מעתה, תוכלו לקבל את טיפולי יישור השיניים המובילים
והמתקדמים ביותר, קשתיות שקופות בטכנולוגיה חדשנית,
באווירה המוכרת, האיכותית והיחס האישי שאתם אוהבים.

למבוגרים וצעירים מגיל 14

ניסיון של עשרות שנים

בוגר אוניברסיטה העברית בירושלים

מומחיות מוכרת בארץ ובעולם

מחירים מיוחדים
להשקת המוצר

02-625-6152
אוסישקין 57 רחביה, ירושלים

הלה
רשת מרפאות הלה - לבריאות הפה ואסתטיקת הפנים

Dr.Stern
שנים של מקצוענות

אלישע האס

ככה לא בונים מוטיבציה של שדה קרב

הכשלים המבצעיים והמשמעתיים בקו החזית אינם גזרת גורל, אלא תוצאה של כפייה תרבותית. על המנהיגות האזרחית להתערב מיידית ולעצור את פירוק צבא העם לשני מחנות

יש אנשים שלא מבינים שמלחמות מוכרעות במישור התודעה. כאשר האויב מבין שאפסו סיכויו להשיג את מטרתו, או כאשר אנחנו מבינים שאפסו סיכויינו להשיג את מטרותינו בלי להתאבד, הקרבות נעצרים, וכך מוגדרים גבולות מדיניים (כל הגבולות היבשתיים הם תוצר של מלחמות).

לכן הצבא תלוי בתודעתם של החיילים, אנשי קו האש, שמאפשרת להם להתגבר על הטבע הביולוגי הדומיננטי של התרחקות ממקום הסכנה, ולסכן את חייהם הפרטיים לטובת אידיאל של קיום הלאום. זו דרישה קשה מאוד, ורק טיפוח תודעה של זהות לאומית עשוי להביא להתגברות על הטבע. כדאי ללמוד את הטבע והכוח שהוא מפעיל נגד כל פעולה אידאולוגית שאינה זורמת עם הטבע (הטבע הביולוגי פתר בעיות אלה, וכדאי ללמוד ממנו כיצד עושים זאת, אך תקצר היריעה).

חיילי צה"ל היהודים לוחמים למען אידיאל המנוגד לטבע ניגוד מוחלט, קיום הריבונות היהודית בארץ אבות. לא באוגנדה ולא בפלורידה, כאן, במקום שכל העולם הנוצרי, הפוסט־נוצרי, המוסלמי והאינטרסנטי בוחשים בו. הם לא לוחמים למען אינטרסים של בני משפחותיהם, שאותם יכלו להציל על ידי יריד מהארץ המותקפת. בחברה שכופה יציאה לשדה הקרב בכוח חוק גיוס חובה, אין שום הצדקה לכפייה זו ללא טיפוח תודעה של שותפות באידאולוגיה הלאומית.

ללא התודעה הזאת, שמקורה העיקרי הוא במסורת ובהיסטוריה היהודית, לא יהיה ניצחון. נראה שתובנה זו היא מעבר ליכולתם של חלק מקברניטי המטכ"ל הצה"לי, אפילו אחרי מה שהם אמורים לראות במו עיניהם בלקחי קרבות חרבות ברזל. המטכ"ל הצה"לי נכנע לכוחות הדורשים ממנו להעדיף את האידאולוגיה הפרוגרסיבית המיובאת על פני התרבות המקורית שלנו. כאן מתקיימת התנגשות בלתי נמנעת, מסוכנת והרסנית. התודעה הפרוגרסיבית אינה בסיס מוצק ללחימה למען המדינה היהודית. הדבר ניכר היטב בהרכב הכוחות בקו האש, במיוחד בגדודי המילואים.

מי שחושב שאפשר ליצור תודעה שתבסס הקרבה על בסיס משמעת, כנראה לא חווה את תפקודו של המפקד בשדה הקרב בקו האש היבשתי. בהשראת השמאל הפרוגרסיבי המיוצג בצה"ל על ידי מועצת היוהל"ם, צה"ל כופה על חיילים קרביים ערבוב מיותר של נשים וגברים. הפיקוד העליון יודע שמטרתן של יושבות אותה מועצה אינה חיזוק כושר הלחימה אלא להפך. בכך הוא פוגע במו ידיו בתודעה ובמוטיבציה של החיילים שומרי ההלכה בצה"ל. מי שלא מכיר מציאות זו, כדאי שיקרא את ספרה של נוה דרומי, 'פרחים בקנה' (הוצאת סלע מאיר 2022).

מה שקורה בזמן האחרון בלא מעט יחידות קרביות קרה השבוע בגדוד רותם של גבעתי. הגדוד ניסה לכפות על חיילים שומרי מצוות לעבור על הלכה מפורשת. זו פגיעה ישירה בליבה של המוטיבציה הקרבית. זו לא שאלה של איפוק מיני, זו שאלה של הלכה. כאן מתנגשת הזהות היהודית שמקורה בפרקטיקה של המסורת, עם האנטרופיה שהיא רוח הפרוגרס הזר.

כך יוצא שמועצת היוהל"ם משיגה את מטרתה: הריסת היכולת הקרבית באמצעות פגיעה בתודעה של החייל. המג"ד שדן את החיילים המשיך את הרס התודעה. הפעילות המבצעית לא בוטלה משום שחיילים סירבו לעבור עבירה לפי ההלכה היהודית, אלא משום שצה"ל בטיפשותו שולח ליחידות פרמדיקיות במקום חובשים קרביים כפי שהיה בעבר. שם, בבה"ד 10, נוצר הכשל של ביטול פעילות מבצעית. השלישות שממלאת את קורסי החובשים בנערות ולא בחיילים קרביים היא מקור הכשל. זהו כשל שלא יתוקן בדין משמעתי אלא בהבנה של הצורך בטיפוח תודעת הנכונות להילחם למען האידיאל של המדינה היהודית. מי שחושב לעורר מוטיבציה בזמן מלחמה - לאחר חודשים שהחיילים נמצאים בקו הדם - על ידי דין משמעתי, לא תורם לרוח הלחימה ולהצלחת הגדוד. במקום להעניש את החיילים שסובלים מתוצאות הכשלים של רוח הפרוגרס שהונחתה עליהם, סלקו מצה"ל את מקור הכשל.

בן גוריון הבין את חשיבות השותפות של היהודים בקרב וכפה על צה"ל את שמירת ההלכה. הוא חשש מיצירת יחידות נפרדות לשומרי הלכה וכן חשש מפני אובדן המוטיבציה. באו בני הדור השני, הדור מוכה הלם הקרב של מלחמת יום הכיפורים, והם טורחים בעקביות לפורר את שארית תפיסת הביטחון והשותפות הבן־גוריונית בצה"ל בכל המישורים. נוה דרומי חשפה בספרה האחרון את האמת מאחורי השתלטות הפרוגרס על צה"ל ואת השתתפות הגרמנים באופן פעיל בתהליך. מה משותף לגרמנים, לשמאל הפרוגרסיבי ולחמאס? החלום של ביטול המדינה היהודית. הגרמנים חולמים להשלים את מה שהנאצים יימח שמם לא השלימו, השמאל חולם על ברלין בתל אביב (דבר שלא יחזיק מעמד במזרח התיכון), וחמאס חולם על החלפת המדינה היהודית במדינת שריעה. מולם עומדים בקו הדם היהודים הנאמנים למסורת ולהיסטוריה היהודית ולחלום הריבונות היהודית המחודשת, שמעוררת כל כך הרבה נוגדנים מכל כיוון.

יש כאן קריאה למנהיגות האזרחית המדינית, להבין את הסכנה של פירוק צה"ל לשני מחנות, מחנה יהודי ומחנה פרוגרסיבי. זו קריאה דחופה. כנציגי הציבור עליכם לכפות על צה"ל לכבות את מקור האש, לעצור את החדרת הפרוגרס לצה"ל ולחזור לתפיסה הבן־גוריונית בתחום הביטחון. אל תשאירו את השאלות הערכיות של רוח הלחימה בידי המטכ"ל, שכשל בתחום זה מאז שאימץ את תרבות הדור השני, תרבות אוסלו. יש הרבה מאוד תפקידים חשובים לנשים במערכת הביטחון, אל תיתנו להלומי הפרוגרס לנצל את הנשים הצעירות לכפיית התרבות הזרה שאוכלת את המערב בכל פה. שחררו את צה"ל מנגיסת השיניים המחודדות של התרבות האנטרופית הפוגעת בהגשמת החלום של ריבונות לאומית יהודית במולדת העתיקה.

הכותב הוא חבר בהנהלת חוג הפרופסורים לחוסן לאומי

ליאת עילם

ההשקעה החשובה ביותר בחינוך מתחילה לפני גיל שלוש

במקום לשלם בעתיד על פערים חברתיים וקשיים התפתחותיים, הממשלה הבאה חייבת לגבש תוכנית לאומית ולהפוך את החינוך מלידה עד שלוש לזכות בסיסית, ולא למוצר צריכה לעשירים בלבד

כולם מסכימים שהשנים הראשונות בחייו של ילד הן הקריטיות ביותר להתפתחותו. בשנים האלה המוח מתפתח בקצב המהיר ביותר, נבנות יכולות שפה, חשיבה וקשרים חברתיים, ונוצרים בסיסים שילוו את הילד עוד שנים קדימה. אבל כשמסתכלים על סדרי העדיפויות של מדינת ישראל, מתקבלת תמונה הפוכה: ככל שהילד צעיר יותר, כך המדינה משקיעה בו פחות.

בישראל חיים כיום כ־550 אלף פעוטות עד גיל שלוש. רק כ־40 אחוז מהם נמצאים במסגרות מפוקחות, וכשליש נמצאים במסגרות שאינן מפוקחות כלל. גם במסגרות המפוקחות התנאים רחוקים מהסטנדרטים הנהוגים במדינות מפותחות. בגילי שנתיים עד שלוש, למשל, מחנכת בישראל יכולה להיות אחראית על 11 פעוטות, לעומת שבעה בממוצע במדינות ה־OECD. קבוצה יכולה לכלול עד 30 ילדים, בעוד המלצות האקדמיה האמריקנית מדברות על שמונה בלבד.

אלה אינם רק מספרים. מחנכת שאחראית על ילדים רבים מדי מתקשה לתת לכל פעוט את תשומת הלב שהוא זקוק לה, לזהות בזמן קושי התפתחותי או מצוקה ולהעניק סביבה חינוכית שמקדמת שפה, סקרנות וביטחון. לכך מצטרף משבר כוח אדם מתמשך. בישראל נדרשת מהמחנכות הכשרה של 220 שעות בלבד, וכמחציתן כלל לא עברו הכשרה מקצועית. ברוב מדינות ה־OECD, לעומת זאת, נדרשת השכלה אקדמית.

אחד הגורמים העיקריים לפערים האלה הוא רמת ההשקעה הציבורית הנמוכה בחינוך לגיל הרך. ישראל משקיעה בחינוך מלידה עד גיל שלוש פחות מעשירית מהממוצע במדינות המפותחות. כיום הממשלה משקיעה בשכבות גיל אלה כשני מיליארד שקל בשנה, כולל סבסוד להורים - כשני אחוזים בלבד מתקציב משרד החינוך.

את המחיר משלמים קודם כול ההורים. בישראל הם ממנים כ־70 אחוז מעלות המעונות, לעומת כ־25 אחוז בלבד במדינות המפותחות. משפחה צעירה נדרשת להוציא אלפי שקלים בחודש על מסגרת לילד, ולעיתים לבחור בין מסגרת איכותית ויקרה לבין מסגרת שהיא יכולה להרשות לעצמה. חינוך איכותי בשנים הראשונות לא יכול להיות מוצר שתלוי ביכולת הכלכלית של ההורים.

לכן נדרשת תוכנית לאומית שתשנה מן היסוד את הדרך שבה המדינה מתייחסת לחינוך מלידה עד גיל שלוש. עליה להקטין את הקבוצות ולשפר את היחס בין מספר המחנכות למספר הפעוטות; להבטיח הכשרה מקצועית ראויה ושכר שיאפשר גיוס ושימור של מחנכות איכותיות; להגדיל במידה ניכרת את הסבסוד למשפחות, ולהטיל על המדינה והרשויות המקומיות אחריות להבטיח שבכל יישוב ובכל שכונה יהיו די מסגרות איכותיות ונגישות.

הטענה העיקרית נגד מהלך כזה תהיה כמובן העלות. לפי ההצעה שגיבשנו בעמותת 121, שמובילה את שותפות 'בידיים טובות', יישום מלא של התוכנית ידרוש תוספת של כשמונה מיליארד שקל בשנה. זה סכום גדול. אבל השאלה הנכונה אינה רק כמה התוכנית עולה, אלא כמה עולה לנו להמשיך במצב הקיים.

ניתוח כלכלי שערכה חברת נומריקס עבור התוכנית מצא כי בטווח הארוך היא עשויה להביא לתועלת כלכלית נטו של יותר מ־14 מיליארד שקל, באמצעות הגדלת השתתפות ההורים בשוק העבודה, שיפור התעסוקה וההכנסה העתידית של הילדים והפחתת הפשיעה. החישוב אפילו אינו כולל תועלות אפשריות נוספות למערכות החינוך, הבריאות והרווחה. כלומר, השקעה בגיל הרך אינה רק מדיניות חברתית נכונה. היא גם מדיניות כלכלית חכמה. במקום לשלם בעתיד על פערים לימודיים, קשיים התפתחותיים ובעיות חברתיות, אפשר להשקיע בשלב שבו להתערבות יש פוטנציאל רב להשפעה על המשך חייו של הילד.

לקראת הבחירות, המפלגות יציגו שוב תוכניות להורדת יוקר המחיה, לשיפור מערכת החינוך ולצמצום פערים. חינוך מלידה עד גיל שלוש נוגע בכל שלושת התחומים האלה יחד. הממשלה הבאה צריכה להקים צוות בין־משרדי בראשות משרד החינוך, לגבש תוכנית לאומית מתוקצבת ולקבוע יעד ברור: לכל ילד בישראל תהיה גישה לחינוך איכותי, מסובסד ונגיש כבר מהשנים הראשונות לחייו. אם אנחנו יודעים שהשנים הראשונות לחיים הן הקריטיות ביותר להתפתחות הילד, הגיע הזמן שגם ההשקעה הציבורית בחינוך לגיל הרך תשקף את החשיבות הזאת.

הכותבת היא מנכ"לית עמותת 121 שמובילה את שותפות 'בידיים טובות'



יש דברים
שלא רואים מבחוץ.
חובה לגלות אותם בזמן!



האגודה למלחמה בסרטן

בדיקת ממוגרפיה לגילוי מוקדם של סרטן נשים יכולה להציל את חייך! חשוב להיבדק.

- **לאישה מגיל 50 ומעלה** - מומלץ לבצע בדיקת ממוגרפיה כל שנתיים.
- **לאישה מגיל 45** - כדאי להתייעץ עם הרופאה לגבי ביצוע הבדיקה.
- **לכל אישה** - חשוב להיות ערה לשינויים בגופה ואם חלו כאלה, לפנות לרופאה מומחית ולהתעקש על בירור טיבם.
- **לכל אישה** - אם יש לך קרובת משפחה מדרגה ראשונה (אם, אחות, בת) שחלתה בסרטן השד? פני לרופאה והתייעצי אילו בדיקות מעקב חשוב לעשות.

"טלמידע" - לשאלות וקבלת מידע ללא תשלום: **1-800-599-995**
"יד להחלמה" של האגודה למלחמה בסרטן מסיעת
למתמודדות עם סרטן נשים: 1-800-36-07-07

פעילות האגודה למלחמה בסרטן מתאפשרת הודות לתרומות הציבור



ירושלים, אין כמוה בעולם

הזמנה להגשת בקשות תמיכה לתאגידים הפועלים ללא כוונות רווח בירושלים לשנת 2027

עיריית ירושלים רואה בתאגידים ללא מטרות רווח הפועלים בה אחת מאבני היסוד החשובות של העיר, ולפיכך, מזמינה תאגידים אשר נוסדו עד לתאריך 31.12.2024, ואשר עוסקים בתחומים שונים, כגון: חינוך, תרבות ואומנות, חברה, ספורט, צעירים, קליטת עלייה, רווחה, תעסוקה, בריאות הציבור, מבני דת ועוד, להגיש בקשה לתמיכה לשנה זו.

הגשת הבקשה תהיה בהתאם לנוהל משרד הפנים - תמיכות במוסדות ציבור ע"י הרשויות המקומיות ובהתאם לנוהלי העירייה לתמיכות.

את הבקשה לתמיכה ניתן להגיש באתר העירייה החל מיום ראשון, כ"ד באלול תשפ"ו 6.9.2026, בשעה 11:00, ועד ליום ראשון, כ"א בחשוון תשפ"ז 1.11.2026, בשעה 23:00.

בקשות אשר לא תוגשנה בשלמותן או לאחר המועד כאמור, לא תובאנה לדיון בוועדות תמיכות.

יודגש כי אין בפרסום זה משום התחייבות למתן תמיכה לתאגיד. אישור עמידה בתנאים לתמיכה וגובה התמיכה, יעשה במסגרת תקציב העירייה לתמיכות ומדיניותה ובכפוף להחלטות הוועדה המקצועית, הוועדה הציבורית ומועצת העירייה.

יובהר כי אין ודאות לשיעורו של התקציב העירוני לנושא התמיכה.

אריאלה רג'ואן
מנכ"לית העירייה
יו"ר הוועדה המקצועית לתמיכות

יצחק מאיר ברים
סגן ראש העיר
יו"ר הוועדה המייעצת לתמיכות

אריק בלומברג

מי מפחד?

השמאל הישראלי שימן לאורך השנים את מערך מנגנוני הפחד שדחף את תומכיו בצו 8 לקלפי. במערכת הבחירות הנוכחית עולה השאלה האם ההבטחות המאיימות של יאיר גולן יחד עם חיבור השמאל למפלגה אסלאמיסטית קיצונית, יעלו את שיעורי ההצבעה דווקא בקרב מצביעי הימין

השבוע התבשרנו שחבר הכנסת ניצב בדימוס יואב סגלוביץ' (יש עתיד), לשעבר ראש אגף חקירות במשטרת ישראל, ישב תחת מפלגת רע"מ, תנועת אחות של חמאס שדוגלת בחוקי השריעה ופועלת בחסות אידאולוגיית האחים המוסלמים העולמית. בריאיון שקיים השבוע הביע אותו סגלוביץ' הבנה לסירובו העיקש של מנסור עבאס לגנות את ארגון הטרור חמאס. "הציפייה שעבאס יגיד שצריך לחסל את חמאס היא דרישה לא הגונה", נימק. ואכן, רבים מתקשים להבין כיצד לאחר טבח 7 באוקטובר וקריסת הקונספציות הביטחוניות שהובילו אותנו לטבח, עדיין קיימת סבירות גבוהה להקמת ממשלת השמאל הקיצונית ביותר מקום המדינה. די לזכור את הקמת היישובים בבקעת הירדן ובגולן על ידי ממשלות אשכול וגולדה. תוכנית אלון ראתה בבקעה חגורת ביטחון, ומסמך גלילי ב־73' אימץ את ההתיישבות בבקעה, בגולן ובפתחת רפיח. כדי להבין את הפרדוקס, צריך לחזור לרגע שבו השמאל חזר לבחירות 1992, שלא רק מלמד על הפערים בין עמדות השמאל הציוני בעבר והיום, אלא גם כיצד אפשרי שתעלה קואליציית שמאל, בשעה שרובו המכריע של העם הפך ימני יותר.

בחירות 1992 חתמו קרוב לחמש שנים של האינתיפאדה הראשונה, שכללה יידוי אבנים וזריקת בקבוקי תבערה על צירי נסיעה ואף אירועי דקירה. ממשלת שמיר הגיעה מוחלשת לבחירות על רקע קשיי קליטת גל העלייה, משברי האבטלה והדיור, ולאחר שאיבדה את הרוב לאחר פרישות מימין על רקע ועידת מדריד. אל החלל הזה נכנס יצחק רבין, כשמפלגת העבודה הציבה במרכז הקמפיין את עברו הצבאי והמדיני ואת תדמיתו הביטחונית הפרגמטית. בבחירות קיבלה העבודה 44 מנדטים לעומת 32 לליכוד. עבור חלק מהציבור הימני ההצבעה לרבין נתפסה כבחירה מושכלת במועמד בעל רקע ביטחוני מובהק שהציע דרך מדינית אחרת.

אלא שבמבט לאחור, כל אלה התרחשו במה שנראה כיום כמעט כ"עידן התמימות" שלפני גלי פיגועי ההתאבדות ההמוניים של תחילת שנות ה־90, האינתיפאדה השנייה, הנסיגה מלבנון, ההתנתקות מגוש קטיף, ירי הרקטות מעזה וטבח 7 באוקטובר. לא שחיי הישראלים עד 1992 היו בטוחים יותר, שכן כידוע מבחינת אויבינו שפיכת דם יהודי לעולם הייתה אידיאל נשגב. אך בשנים שלאחר מכן נחשפה ישראל לעלייה הדרמטית ברמות האכזריות והקיצוניות של אויבינו. וכאן מתגלע הפרדוקס המובנה: ככל שנחשפנו לרמות אכזריות מזוויעות הולכות וגוברות מצד אויבינו, כך גם חלקים בשמאל הישראלי נעו למחוזות אנטי־ציוניים ופוסט־לאומיים יותר. רבין נשמע באוסלו ניצי בהרבה מהשמאל דהיום, כאשר הבטיח שהשוטרים הפלשתיניים יילחמו בחמאס "בלי בג"ץ ובלי בצלם". שני עשורים וקצת לאחר מכן, הסמן "הימני" בממשלת השמאל-מרכז העתידית והמועמד לראשות הממשלה, רב־אלוף במילואים גדי איזנקוט, קבע: "אנחנו לא פועלים לפי סיסמאות כמו 'הבא להורגך השכם להורגו'. לא הייתי רוצה שחייל ירוקן מחסנית על נערה עם סכין או מספריים".

בבחירות 2021 (ממשלת בנט־לפיד) זכו מפלגות שסווגו כימין בכ־65 מנדטים, אך הן לא התגבשו לגוש קואליציוני אחד. אחד הנתונים שממחישים את פערי ההתגייסות באותן בחירות נמצא במעוזי הליכוד. ניתוח של המכון הישראלי לדמוקרטיה מצא ששבעה ערים שהוגדרו 'ליכודיות': אשדוד, אשקלון, באר שבע, חדרה, חולון ונתניה, ירד שיעור ההצבעה מ־62.9% ב־2020 ל־58.9% ב־2021. התוצאה הושפעה ממסע הצלב התקשורתי במשפט נתניהו, מירידה חדה בשיעורי ההצבעה בחלק ממעוזי הימין, ומאנשי ימין שוויתרו על דרכם האידאולוגית לטובת סגירת חשבונות אישיים.

קשה להתעלם ממסע ההפחדה שמלווה את השמאל יותר מעשור ושהגיע לשיאו במחאת קפלן; שינויים כצמצום עילת הסבירות או פיצול תפקיד היועץ המשפטי לממשלה הוצגו כ"קץ הדמוקרטיה". כאן נכנס לתמונה מנגנון מוכר בפסיכולוגיה הפוליטית: חוקרי מדע המדינה ג'ורג' מרקוס ומייקל מקיואן הראו שעלייה מתמדת בתחושות החרדה מגבירה משמעותית את המעורבות בפוליטיקה. מחקרים מאוחרים יותר הראו כי מנגנונים רגשיים דוחפים אנשים לקלפי. מכאן חשיבות האיום הנתפס: כשמצביע משתכנע שזהותו, זכויותיו או אורח חייו עומדים בסכנה, הוא ממהר להקדיש למערכת הפוליטית קשב ומעורבות גדולים בהרבה.

עוצמת מנגנון החרדה המשומן של השמאל הישראלי מתבטאת בדוגמה אחת מני רבות; כאשר נתניהו הגיש ב־2025 תביעת לשון הרע בסך חצי מיליון שקל נגד שקמה ברסלר, פתחה האחרונה בקמפיין מימון המונים, ובתוך פחות משעה תרמו אלפי אנשים את מלוא חצי מיליון השקלים, כשעל פי ברסלר "העודף ישמש גם להגברת המאבק למען הדמוקרטיה".

כאן טמונה הא־סימטריה: תחושת איום תמידית הופכת למנוע רב עוצמה של מקסום שיעורי ההצבעה בשמאל. נראה ש־30 שנה אחרי בחירות 96' ("פרס יחלק את ירושלים"), מערכת הבחירות הקרובה עשויה להעמיד את התזה במבחן ההפוך. זאת לאור הבטחות הדמוקרטים וגורמי שמאל (שניחנו ביכולת גבוהה להוציא את איומיהם מהכוח אל הפועל) לסגור ערוצים ותחנות רדיו, לעצור את תקציבי מכינת עלי ולפטר מינויי בכירים כראש השב"כ זיני וראש המוסד גופמן. נראה שהפעם מטוטלת "אפקט הפחד" צפויה לנטות לכיוון הימין, או לכל הפחות להגביר במידת מה את מוטיבציית ההצבעה בקרב בוחריו.

הכותב הוא יועץ תקשורת ואסטרטגיה

סוזי דים

זמן איחוד

במערכת הבחירות הקרובה אסור להמר על קולות: פיצול בין סמוטריץ' לווינטר עלול לשרוף קולות רבים, להפיל את הגוש ולהחזיר את השמאל לשלטון

הוא נמוך קומה. הוא דברן. יש לו שם משפחה שמצלצל מוזר. אומרים שהוא קיצוני. ושהוא דתי מדי בשבילנו. קוראים לו בצלאל סמוטריץ'.

הוא אהוד. הוא תת־אלוף. הוא שירת בדובדבן ובגבעתי. וב־7 באוקטובר הוא לא כיהן, או שאולי בעצם כיהן כמזכיר צבאי של ליברמן. אבל הוא חדש. ונועז. קוראים לו עופר וינטר.

או... למי המגזר הימני־אידאולוגי אמור להצביע?

זה מורכב: טוב שיש את מפלגת עופר וינטר הרעננה והאלקטורלית. טוב שיש את עופר וינטר, גיבור ישראל. ומצד שני, במפלגת בצלאל המשעממת, המפלגה שמובנת מאליה עבורנו, קצת כמו הריאות ועמוד השדרה שבגופנו שמי בכלל חושב עליהם - במפלגה זו יש שלושה נבחרי ציבור שהגיעו באופן בדוק לרמת הישגים ימניים פנומנלית. הוקמו עשרות יישובים בקדנציה אחת. מעולם לא הייתה רמת עשייה לאומית שכזו, אפילו לא בימי יצחק שמיר האגדיים, ימי "ועדת השרים לענייני התיישבות" הזכורים לטוב. מדובר בבצלאל עצמו, באורית סטרוק ובשמחה רוטמן. "טוב נו. יהודה ושומרון חשובים, אבל העוטף והצפון חשובים יותר".

באמת? אם כבר משווים, למרות שמצד האמת כולם חשובים, 70 אחוז מאוכלוסיית המדינה, וכל התשתית הכלכלית, ממוקמים במרכז דווקא, ויהודה ושומרון הם "עוטף מרכז". מי שחושב שהדרום חשוב מהשאר כי משם נפתחה הרעה, חי באופן מסוכן את האתמול. אף מחבל נוח'בה לא נתן את מילתו שלהבא יתקוף אותנו רק משם.

"טוב נו, התיישבות חשובה, ברור. אבל ביטחון חשוב יותר".

באמת? בפועל, ההתיישבות היא שמטביעה חותם של סופיות על ביטחון משופר. בלי התיישבות, ביטחון משופר שהושג בדם מתפוגג בתוך זמן קצר, כתוצאה מהפעלת לחץ מדיני או סתם אינרציה. זאת בדיוק הסיבה שכולנו מחכים שראש הממשלה סוף סוף - לפני הבחירות - יאשר לדניאלה וייס להעביר את הקרוואנים של חלוצי 'נחלה' מטרים ספורים, מעוטף עזה לתוחמת הצפונית. מבחינת שר הביטחון זה בסדר, אצל ראש הממשלה זה תקוע.

"טוב נו. וינטר ובצלאל, שניהם מצוינים באותה מידה עבור הימין".

צריך עיון. כי יחד עם עופר וינטר, מגיעות דמויות שעמדותיהן הימניות לא ברורות כלל. פלר חסן־נחום הייתה בעבר הלא רחוק בעד מדינה פלשתינית, וגם ליוסף חדאד, מסבירן ערבי־נוצרי ציוני, אין עמדה עקרונית בנושא מדינה פלשתינית. אדרבה, זוגתו אמילי שריידר היא תומכת נלהבת בהקמת מדינה פלשתינית. כבודם במקומם מונח, אבל ככל הידוע הם אינם אנשי ימין אלא שמאל ציוני, כמו רמטכ"ל מלחמת ששת הימים יצחק רבין ז"ל. ואתם זוכרים עד כמה הצטערו אותם אנשי ימין שהתפתו לפני אוסלו להצביע עבורו וקיבלו בפרצוף אוטובוסים מתפוצצים על יקיריהם בכל קרן רחוב.

אמירות וינטר כגון "המטרה, ממשלה ימנית רחבה" או "ראינו לאן הניסיון הביא אותנו" הן אנושיות אך לא חכמות במיוחד ולא נכונות במיוחד. ממשלה רחבה היא אמצעי ולא מטרה. בבואנו לשאוף אליה, חובה תמיד לחשוב עד לאיזו רמה של ימין לרדת. כי יש ימין מאוד חלבי - כמו שהיה למשל השר משה כחלון, שצורף לממשלה כי הוא אכן אדם חביב, וכתוצאה מכך נחרב היישוב עמונה.

למה בכלל צריך לבחור בין בצלאל לבין וינטר? הרי כשמפלגה חדשה כמו מפלגת וינטר צצה, היא גורמת לבזבוז קולות. היא מחלקת את אותה העוגה (אותו מאגר קולות ימני אידאולוגי) לשני חצאים. בדומה לכך, אם שלוש מפלגות המרכז של טרופר־הנדל, של ארדן־אדלשטיין ושל גנץ ירוצו כל אחת לחוד, הן כנראה לא תעבורנה. אם רק אחת מהשלוש תרוץ, היא תעבור.

למרבה הצער, וינטר העדיף לשלוף את עצמו מן הכובע באיחור, סמוך לדדליין, כדי שסגירת הרשימות תתרחש לפני שתהיה תמונה יציבה על אודותיו מהסקרים. לכן וינטר לא מסוגל להוכיח שהוא מושך קולות מן השמאל, שאם כן אכן ייתכן ש"אסור לו" להתאחד עם בצלאל. במצב שכזה, של חוסר יכולת להוכיח, עדיף שיתאחד, ושבפעם הבאה ישכיל להתנהל אחרת.

החלטת וינטר שלא להתאחד יכולה להפיל את הגוש. כזכור, ב־2019, הימין קיבל 60 מושבים בכנסת (במקום 61), ליברמן סירב להצטרף, ובנט ופייגלין לא היו במשחק - כי סירבו להתאחד ונפלו שניהם תחת אחוז החסימה. לו התאחדו, חמש מערכות בחירות (בתוך פחות מארבע שנים) היו נחסכות, והנפלאות שראינו בקדנציה הנוכחית היו מתרחשות הרבה קודם ואולי מונעות את זוועות טבח שמחת תורה ואת מאות הקדושים שנפלו על קידוש השם.

דין פייגלין ואבי מעוז כדין עופר וינטר כמובן. רבותיי, או שמתאחדים או שפורשים. בזבוז קולות הוא בעיה של כולם, כמובן של נתניהו (שיש בידו המון שריונים) ושל בן גביר ובצלאל גם.

כל עוד בעיית בזבוז הקולות לא נפתרה, וינטר וכולם צריכים לעשות מעשה. וגם אם כבר עשו מעשה - כנראה עוד לא עשו מספיק, שהרי הבעיה טרם נפתרה.

הכותבת היא דוברת מטות ערים

בס"ד

כלים חד פעמיים

שלווה

לאירוח ואירועים

קונים בראש שקט
מרחב מגן קיים בסניפים



לוח שנה מגנט במתנה בכל קניה!!! פתוח במוצ"ש 29.8 ו- 5.9 בשעות 20:15-22:45



שולחן ערוך ל- 10 סועדים

סטים משתתפים: דיימונד וינטג' לייט וגלאס

10	צלחות מהודרות ביניניות	12.90 ₪
10	צלחות מהודרות קטנות	9.90 ₪
10	מחלצות ניצוצות דמוי וינטג'	2.70 ₪
10	סכינים ניצוצות דמוי וינטג'	2.70 ₪
10	כוסות גדולות מעוטרות	1.90 ₪
1	מפת אל-בד 120 *180 לבן	4.90 ₪
16	מפיות נייר במגוון דוגמאות	4.90 ₪

39.90 ₪ ל-10 סועדים!!!

כוס שחורה
ארז 75 יחידות
10 ב- 15.90 ₪

סכו"ם דמוי וינטג'
ארז 10 יחידות
נצנץ זהב/נצנץ כסף
2 ₪

סט 16 צלחות "דמוי וינטג"
8 צלחות גדולות
8 צלחות קטנות
2 ב- 15.90 ₪
דמוי וינטג' / פלוארס

דבש ממותג שנה טובה
8 ב- 10.90 ₪

רודה פלסטיק לדבש
16 ס"מ
ארז 10 יחידות
3.90 ₪
7290618265912

מגש ברכות 8 סימנים
לבן כסף / לבן זהב
5.90 ₪
7290618258802 / 7290618258819 / 7290618258826

מפיות שנה טובה
כסף/זהב
ארז 16 יחידות
2 ב- 5.90 ₪
270657/270664

תפוחים ורימונים מקרמיקה
החל מ- 3.90 ₪

ראנר חג שמח
שחור זהב /שחור כסף
5.90 ₪
DA-5174-HAG21

סט 16 צלחות "פנינים"
8 צלחות גדולות
8 צלחות קטנות
מגוון צבעים
10.90 ₪

צלחות דקל
ארז 10 יחידות
עיגול ומרובע
2 ב- 15.90 ₪
2 ב- 19.90 ₪
2 ב- 24.90 ₪

צלחות קנה סוכר מעוטרות
ארז 20 יחידות
5.90 ₪
7.90 ₪
10.90 ₪

צלחות קטנות וקסרולים שיש
ארז 10 יחידות
שיש לבן, שיש ורוד ושיש שחור
3 ב- 10.90 ₪

מפה אל בד
110 X 180
צבע מתחלף
8 ב- 10.90 ₪

גליל מפת אל בד
צבע מתחלף
15.90 ₪

תבניות נייר עגול ואינגליש קייק
מגוון צבעים
15 ב- 10.90 ₪

תבניות נייר משפחתית וחלה
7 ב- 10.90 ₪

שקיות זילוף גדול ירוק
ארז 72 יחידות
10.90 ₪
249899

נייר אפיה 50 דפים
2 ב- 10.90 ₪
13035

שקיות זבל 75X85
25 יחידות בגליל
2 ב- 10.90 ₪
20009

רדיד אלומיניום ענק
2 ב- 15.90 ₪
45157

מגש מלבן קריסטל
33X23ס"מ
5 ב- 10.90 ₪
53841

סירוניות עץ
ארז כ-50 יחידות
מגוון גדלים
3 ב- 10.90 ₪

נר נשמה פחית
24 שעות
10 ב- 10.90 ₪
759007

להבונים
ארז 50 יחידות
2 ב- 10.90 ₪

שק פחם איכותי
כ- 7 קילוגרם
59.90 ₪

דלי מטליות
10.90 ₪
32042

סניף חונים קונים
חונים קונים לישנסקי 9 ראשל"צ
פתוח: א'-ה' 9:00-20:00, יום ו' 8:00-14:00

סניף בילו: רח' בוסי סנט ג'ורג' 3
עקרון 2000 שלווה קרית עקרון
פתוח: א'-ה' 8:00-21:00, יום ו' 8:00-14:00
08-9410-704

שלווה מתרחבת זכיינות
לפרטים, לשלוח SMS למספר
054-5688304

עסק שומר שבת
חניה בשפע חינם

שלווה כלים חד פעמיים

*המחירים עד גמר המלאי *מלאי מינימום 100 יחידות מפריט *החנות רשאית לעדכן מחיר בכל עת *טל"ח*
*המחיר תקף בקניה לצרכן בלבד *התשלום במזומן או בכרטיס אשראי בלבד *התמונות להמחשה בלבד *המחירים בתוקף עד 03.10.2026

עדי מינץ

ייהוד הגליל: לתקן עכשיו את מה שההיסטוריה מלמדת

עוד בשנות ה־50 הציבה המדינה את ייהוד הגליל כיעד ציוני ראשון במעלה. כדי שהתוכנית של סמוטריץ' תצליח, חייבים להפיק לקחים

יש סיסמאות שהופכות עם הזמן לרעש רקע. "ייהוד הגליל" היא כזאת: היא נשמעת בכל דור, ובכל דור היא מוכיחה שהיא לא הצליחה למצות את עצמה. אך יש הבדל בין לחזור על סיסמה ובין להבין למה היא נכשלה בפעם הקודמת. הפעם, עם התוכנית שמוביל שר האוצר בצלאל סמוטריץ', יש הזדמנות אמיתית לעשות בדיוק את זה - בתנאי שלומדים נכון את שלושת הניסיונות שכבר נעשו.

בשנות ה־50 וה־60 הפנתה המדינה עולים מארצות המזרח למושבים חדשים על גבול לבנון - אביבים, שהצטרף למועצת מרום הגליל כבר בסוף שנות ה־50, ושתולה, שעלה על הקרקע רק ב־1969, במסגרת תוכנית ממשלתית שנקראה בפשטות סו"ס - סוף סוף. השם עצמו מספר סיפור: כבר אז חשה המדינה שהיא מאחרת. באותן שנים קמו גם עיירות הפיתוח. חצור הגלילית הוכרזה מועצה מקומית כבר ב־1956, ואילו שלומי התבססה כלכלית רק בשנות ה־70, בהובלת ראש המועצה דוד חזן שיזם הקמת אזור תעשייה מודרני. גם אז המסקנה הייתה זהה: יישוב בלי תעסוקה נשאר יישוב חלש.

ב־1979 יזם שר החקלאות אריאל שרון את "תוכנית המצפים" - שלושים יישובים חדשים, בהם הושעיה ועדי, שנועדו ליצור רצף יהודי בין הכפרים הערביים. בתוך שנתיים אוכלסו 26 מהם, אך רק כעשירית עד חמישית מבני המושבים הסמוכים נקלטו בפועל בתוכם, ורוב התושבים עבדו מחוץ למצפה. כך נולד הדפוס שילווה את הגליל עד היום: "יישובי שינה" בלי עורף כלכלי משלהם. התוצאה מוכרת: שיעור היהודים בגליל צנח מכרבע מהאוכלוסייה לפחות מ־15 אחוזים היום, ובמחוז הצפון כולו יש רוב ערבי כבר משנת 2010.

חלק מהתשובה נמצא דווקא בזירת התכנון. פרופ' רסאם חמאיסי, המכונה בתקשורת "גורו התכנון" במגזר הערבי, עומד מאחורי תוכניות מתאר נרחבות שיצרו רצפי בנייה ערביים בלב הגליל - בעת שקצב הבנייה ביישובים היהודיים הסמוכים דווקא נחלש. לחמאיסי יש, אגב, גם היכרות אישית עם סמוטריץ' מזירה אחרת: לפני כעשור בלם סמוטריץ' את תוכניתו של חמאיסי להרחבת קלקיליה על חשבון שטח C ביו"ש. שני אנשים שכל אחד מהם מייצג תפיסת עולם מנוגדת לחלוטין באשר לגבולות ההתיישבות היהודית, נפגשים שוב - הפעם בזירת הגליל.

זהו הרקע לתוכנית שהציג סמוטריץ': יעד לאומי של מיליון יהודים נוספים, 40 יישובים חדשים ועשרות חוות. אך השיעור המעניין באמת מההיסטוריה נוגע דווקא לממד הפחות מדובר. לא הקרקע לבדה מיישבת אזור - הפרנסה מיישבת אותו. מושבי הגליל בשנות ה־50 קיבלו מכסות ביצים, והלולים עדיין מפרנסים היום חקלאים ותיקים. המצפים, שהוקמו בלי תשתית תעסוקה, הפכו ליישובי שינה. אותה טעות בדיוק חזרה בכיוון ההפוך באזורי התעשייה הגדולים ביו"ש, שהם למעשה מרכזי לוגיסטיקה ואחסנה שמעסיקים בעיקר פועלים ערבים.

התוכנית לא תוכל להתמקד רק בהתיישבות כפרית קטנה, היא חייבת לשים דגש גם על חיזוק הערים הקיימות. לתת להן הסכמי גג, מתחמי משרדים והייטק, פארקי מדע, ועשרות אלפי יחידות דיור חדשות. חצור הגלילית - שראש מועצתה מגדיר את המשימה הלאומית של ייהוד הגליל כאחת משתי הסיבות העיקריות לתקציבי הענק שמוזרמים אליה - תקדם כ־1,550 יחידות דיור חדשות ותוכניות שאיפה לצמיחה של כ־20 אלף תושבים נוספים. כביש 6 יוארך צפונה - פרויקט תשתית לאומי שיקצר את זמן הנסיעה למרכז הארץ ויחבר בין נהריה, עכו וכרמיאל. לצד הבנייה, התוכנית חייבת לכלול חבילת תמריצים ממשית למעבר צפונה, עם הטבות ייעודיות למשרתי מילואים ומשרתי קבע, לרופאים, לאנשי חינוך ולעובדי הייטק - מהלך שמנסה, לראשונה, לגייס דווקא את האוכלוסיות שהמדינה הכי זקוקה להן בפריפריה.

התוכנית החדשה, ככל שתמומש, תבטיח תיקון: מרכזי הייטק וחוות שרתים במקום לולים ומחסנים. זהו בדיוק המקום שבו ההיסטוריה של הגליל אמורה לשמש קנה מידה. הצלחת ייהוד הגליל הפעם לא תימדד רק במספר היישובים שיוכרזו על הנייר, אלא בשאלה פשוטה וקשה יותר: כמה משפחות יוכלו לחיות שם ולהתפרנס בכבוד, בלי לנסוע שעתיים בכל בוקר למרכז הארץ? זו השאלה שליוותה כל ניסיון קודם, וזו השאלה שראוי שתלווה גם את הציבור שעוקב אחרי הניסיון הנוכחי.

שירה שפירא

שיעור לחיים

בתי הספר בישראל צריכים להכין את הדור הבא לא רק לתעודת הבגרות, אלא לחיים עצמם עם כלים מעשיים לעולם המשתנה, לצד ערכים, חיבור לשורשים ואחריות אמיתית לעתידנו

ניתן לסיים 12 שנות לימוד עם תעודת בגרות מצוינת, ועדיין לא לקבל כלים בסיסיים לעולם המשתנה שלנו, ולמציאות המורכבת כאן במדינת ישראל.

ברור שבית הספר לא צריך לוותר על מקצועות המתמטיקה, האנגלית, ההיסטוריה או הספרות. אבל לצד הידע הזה, הוא צריך לתת לצעירים את הכלים הפרקטיים שהם יזדקקו להם ביום שאחרי - עצמאות כלכלית, חשיבה ביקורתית, אוריינות דיגיטלית, שימוש נכון בבינה מלאכותית, זכויות עובדים, עמידה מול קהל והיכרות אמיתית עם עולם העבודה. זאת לצד כלים רגשיים וערכיים שחשובים לא פחות, כמו הבנת הסיפור שלנו כחברה ומהם השורשים שלנו. וזה אולי אחד מהאבסורדים הגדולים ביותר במערכת החינוך הישראלית: משקיעים שנים בהכנת התלמידים לתעודת הבגרות, אבל לא מכינים אותם "לבגרות".

השנים האחרונות הזכירו לנו שחוסנה של ישראל אינו נשען רק על צבא חזק או כלכלה חזקה, אלא גם על היכולת שלנו להתייצב זה לצד זה ברגעים הקשים. לכן הכנה לחיים בוגרים בישראל צריכה לכלול גם שייכות, ערבות הדדית ונכונות לתרום. אם אנחנו רוצים לגדל כאן דור שיבחר להישאר, לבנות, לשרת ולקחת אחריות על עתידה של המדינה, אי אפשר להתחיל לדבר איתו על הדברים האלה רק ביום שאחרי לימודי התיכון. גם את הישראליות של הדור הבא בונים בכיתה.

זו גם התפיסה שמובילה אותנו ב'בית ציוני-המילואימניקים'. ישראלי מעורב הוא כזה שמחובר לעבר, למורשת ולשורשים, ועל בסיסם ומתוכם מפתח אחריות ורצון לפעול כדי לבנות כאן עתיד משגשג. מערכת החינוך צריכה לתת לצעירים לא רק את הכלים להצליח בחייהם, אלא גם את היכולת לקחת חלק בעיצוב העתיד המשותף שלנו כאן.

נכנסתי לפוליטיקה כי אני שואפת לדאוג לעתידם של הצעירים בישראל, להעצים את התקווה אצל דור שחווה כל כך הרבה אתגרים, מקורונה ועד מלחמות ואובדן. במפגשים שלי איתם ברחבי הארץ אני פוגשת דור מוכשר ושאפתן, אבל גם כזה שמגיע לחיים הבוגרים ומגלה שאת חלק מהדברים הבסיסיים ביותר הוא צריך ללמוד לבד.

יש משהו כואב בעיסוק שלי בעתידם של צעירי ישראל: את העתיד שאני מבקשת לשנות, ענר כבר לא יזכה לחוות. ובכל זאת, דווקא מתוך החסר הזה צומחת עבורי מחויבות גדולה יותר לדור הבא. אני חושבת על ענר, שהיה צעיר אכפתי ומעורב בחברה הישראלית, וביטא זאת ביצירתיות שלו שהפכה לעשייה ממשית. אני שואפת שכל תלמידי ותלמידות ישראל יזכו להזדמנות אמיתית לצמוח במערכת החינוך, שתעודד אותם להביע את עצמם, ליצור ולקחת חלק בהובלת החברה שלנו קדימה.

לאחרונה נחשפתי למושג שמנחה את חיי. המושג הזה מסביר ומנכיח את כל מה שעברתי מאז שבעה באוקטובר, והוא נקרא: PTG - Post Traumatic Growth.

בתרגום פשוט: צמיחה מתוך משבר. המושג הזה לא נשאר רק בשדה האישי, אלא מוכח כמשימה לאומית. לצד הכאב שחווינו, יכולים לצמוח תחושת מסוגלות חדשה, משמעות, קשרים עמוקים יותר ויכולת לבנות מחדש עתיד. לכן צריך לחשוב מחדש על שנות התיכון, ובמיוחד על כיתה י"ב. צריך להפחית את המרוץ אחרי שינון וציונים, ולהכניס יותר הכנה אמיתית לחיים: כלכלה אישית, עולם העבודה, טכנולוגיה ובינה מלאכותית, הכנה ללימודי המשך, שירות משמעותי ואחריות לחברה שאנחנו חיים בה.

במקום להעמיס על התלמידים עוד ועוד חומר שנועד רק למבחן, אפשר וצריך לשלב את הלמידה האמיתית בתוך תהליך החינוך עצמו: פרויקטים קהילתיים מעשיים, התנסות ביזמות חברתית או טכנולוגית, והוראה שמחברת בין התאוריה מהספרים לאתגרים שחווים בשטח. כשאנחנו נותנים לצעירים אחריות אמיתית - לצאת מכותלי בית הספר, להכיר את החברה הישראלית ולתרום לה, אנחנו מכינים אותם להיות לא סתם צרכנים של המציאות, אלא המנהיגים שיעצבו אותה. בסוף, השאלה החשובה באמת אינה רק כמה תלמידים יצאו ממערכת החינוך עם תעודת בגרות, אלא כמה מהם יצאו ממנה צעירים שמצוידים בכל מה שדרוש לחיים עצמם בישראל. תעודת בגרות היא חשובה. הבגרות האמיתית מתחילה ביום שאחריה.

הכותבת מתמודדת במפלגת 'בית ציוני-המילואימניקים', לשעבר סמנכ"לית במשרד המורשת ואימו של גיבור ישראל ענר שפירא הי"ד

לשירה ויובל נחום
ברכות לנישואי הבן
עדי עם נעם
יהי רצון שיהא ביתם בניין עדי עד
בשבע

לרבקה ואיתיאל בר לוי
ברכות לנישואי הבן
אביעד זאב עם קמה
יהי רצון שיהא ביתם בניין עדי עד
בשבע



רוצה להיות המבוגר המשמעותי
שהם יזכרו לכל החיים?

בואי לרכוש את הכלים המקצועיים שיעזרו
לך להבין, להכיל ולקדם כל ילד וילדה
ולחולל שינוי אמיתי בכל גן

בואי ללמוד תואר ראשון (B.Ed.)
במסלול הגיל הרך באפרתה.

בחרי באחת מתוכניות המסלול:

מסלול הגיל הרך
מסלול חינוך מיוחד לגיל הרך

3 תעודות בתואר אחד:

✔ תואר אקדמי B.Ed. ✔ תעודת הוראה
✔ חדש: תעודת יועצת שינה (התעודה מוכרת ע"י קופות החולים)

שנה ראשונה חינם* • מערך מלגות • **מדרשת 'בדרך אפרתה'** • לימודים בירושלים

עוד באפרתה:
• תואר ראשון: יסודי, חינוך מיוחד ועל-יסודי במגוון התמחויות.
• מסלולי התמחות ייחודיים: חינוך מיוחד וחטיבת אמנות, חינוך מיוחד וחינוך בלתי פורמלי
• תואר שני בזיכרון וחינוך • רום - תוכנית מצוינות לחינוך • הסבת אקדמאים והרחבת הסמכה
• תוכנית ראשית - הכשרה ייחודית לתומכות חינוך ולמנהלות מעון
• **חדש!** הכשרה ייחודית לתומכות חינוך בבית הספר היסודי - תואר אקדמי + תעודת הוראה

הצטרפי להצלחה 1800-800-204
בן יפונה 17, ירושלים // EFRATA.EMEF.AC.IL
אפרתה-אמונה - מכללה אקדמית לחינוך

לשיחת וואטסאפ איתנו

*בכפוף לחוק חיילים משוחררים

אפרתה 100
ללמוד בבית טוב
בירושלים
כבר יותר ממאה שנה

ירושלים

ראש העיר משה ליאון
מתכבד להזמינך

למפגש

ראשי קהילות וגבאים לרגל השנה החדשה התשפ"ז

יום שלישי

כ"ו באלול תשפ"ו | 8.9.26

התכנסות – 18:15

תחילת אירוע – 19:15

בהשתתפות ראש ישיבת מרכז הרב,
הרב **יעקב שפירא** שליט"א

אולם המועצה, כיכר ספרא
בניין 1 קומה 6

מופע מיוחד
בליווי מוסיקלי עם
קובי אריאלי



לפרטים, רישום ואישור הגעה
יש להתקשר להדס מוזס- 058-4345793
בימים א'-ה' בין השעות 8:00-13:00
או לשלוח אישור למייל
Hadas_kat@jerusalem.muni.il

הרב טל חיימוביץ

קול קורא הביתה

בראש השנה תרצ"ד בחר הרב קוק זצ"ל לדבר בדרשתו המטלטלת על חטאה של האומה ועל הצורך החיוני לשוב ארצה. כמעט מאה שנים חלפו, ונדמה שהאמירה ההיא שוב מהדהדת וקוראת לכולנו להתעורר

בראש השנה של שנת תרצ"ד עמד הרב הראשי הראשון לישראל, מרן הרב אברהם יצחק הכהן קוק זצ"ל, על בימת בית הכנסת החשוב ביותר ביישוב היהודי דאז - בית הכנסת 'החורבה' - ובכה. דרשתו המתוכננת של הרב, שעליה הודיעו כרזות שכיסו את קירות רחובות ירושלים, עוררה סקרנות רבה. אלו היו ימי גל העלייה החמישית, שהגיעה מגרמניה בעקבות עליית הנאצים לשלטון, וברקע זיכרון המאורעות הרצחניות של תרפ"ט, לצד האלימות הערבית נגד השלטון הבריטי באוקטובר 1933. היישוב היה נתון במתח מתמיד, ודרשת הרב לפני תפילת מוסף סחפה אחריה רבים מבני ירושלים אל בית הכנסת, שהיה גדוש במתפללים (הרב מ"צ נריה, מועדי הראי"ה, ירושלים תש"ם, עמ' סז-סח).

בזכות שני מתפללים - אליעזר אלינר, שבאותם ימים היה מורה בתיכון 'מעלה' ובבית המדרש למורות 'המזרחי', ומאיר מדן, עולה חדש צעיר בן 19 שלימים יעמוד בראש "ברית החשמונאים" - זכינו להיוודע לדרשה ההיסטורית הזאת (מאמרי הראי"ה ח"א עמ' 268). אפשר לומר בהחלט שהיא דרשה מטלטלת, ובעיקר רלוונטית מתמיד.

בנוהג שבעולם, ובמיוחד בעיצומו של יום הדין, הרב המקומי או הקהילתי הנושא דברים לפני תקיעת השופר מעורר את השומעים לתשובה. הוא דורש על חשיבות הכנת הלב, על הצורך לקבל עלינו עול מלכות שמיים ועול תשובה. אבל לרב זצ"ל היו תוכניות אחרות. הרב דרש על העלייה לארץ.

נכון, הרב שילב זאת במשל לשלושה שופרות - גדול, בינוני וקטן: עלייה מתוך אידיאל של קדושת ארץ ישראל, עלייה מתוך לאומיות, ועלייה מתוך הכרח ואנטישמיות, אך בשום אופן לא הייתה זו הדרשה הקלאסית והמתבקשת. ויותר מכך, יכול היה להיראות כביכול שהרב גם קצת טעה בכתובת: היהודים שבפניהם הוא דרש הרי כבר היו בארץ. הם ישבו מולו והאזינו לו בארץ ישראל, בירושלים עיר הקודש. האם זה היה הזמן הנכון, או הציבור הנכון, לדרוש בפניו דרשה על חשיבות העלייה לארץ, דקות ספורות לפני שמיעת השופר?

ראש השנה - זמן לתשובת הכלל

נהגו ישראל שלא לומר וידוי בראש השנה, או מפני שלא לפתוח פה למקטרג (שולחן ערוך הרב אורח חיים תקפד ב), או משום שהוא יום טוב (קיצור שולחן ערוך קכט יא). מתוך כך ישנן דעות שאין לומר בתפילת אבינו מלכנו, חטאנו לפניך. ועד כדי כך הוא שיש קהילות שרצו לשנות מלומר בתפילת מוסף של ראש השנה: מפני חטאינו גלינו מארצנו (עיין ר' חיים משאש, בתוך נשמת חיים לקט הקמח מע' א).

ובכלל, יש קושי גדול להבין היאך ייתכן שבימים המשמעותיים ביותר של עשרת ימי תשובה, אי אפשר לעשות תשובה גמורה, שסיומה ועיקרה הוא הוידוי.

הדבר אולי טמון בסוד הקרבת קורבן שעיר של ראש השנה. בתורה נאמר כי יש להקריב "שעיר עיזים אחד חטאת לכפר עליכם", וזאת "מלבד עולת החודש ומנחתה..." (במדבר כט, ה-ו). הירושלמי (שבועות א, ד) שואל: "שני שעירי ראש השנה, אם כיפר הראשון על מה שני מכפר?", ומסיק שעל מה שמכפר שעיר ראש חודש, לא מכפר שעיר ראש השנה (ראה לב ירושלים שם). האחרונים אכן מתלבטים על מה שעיר זה מכפר, ואינם מכריעים (קהלת יעקב שבועות סי' א).

אלא שמדברי הרש"ר הירש עולה תשובה המתכתבת באופן ישיר עם התפילות שלנו, ובאופן בהיר. מדבריו עולה שהחטאים שעליהם השעיר מכפר אינם חטאי היחיד, ולא טעויות בהתנהגות של כל אחד ואחד. השעירים לא באו אלא על כישלונה של האומה בכללותה: "ושעיר וגו' לכפר עליכם. גם האומה בכללותה עדיין לא הגיעה לשלמותה בהווה, ומול הביטוי האידיאלי של ייעוד הכלל עדיין חסרונה ניכר. אך מקדש ה' יביא לה כפרה, וכך הוא יבטיח את המשך קיום האומה ויפתח לה פתח לעתיד חדש. במסגרת זו ישאף גם היחיד לכפר על עברו ולזכות לתחייה מחודשת" (רש"ר הירש, במדבר כט, ה).

> קריאה זו אינה נוגעת רק לימיו של הרב קוק זצ"ל. היא מכוונת ישירות אלינו, כמעט 90 שנה לאחר מכן. גם בדורנו אנו חוזים במציאות הזאת: שוב יהודים יושבים בשלווה מדומה על סיר הבשר במדינות המוזהבות מעבר לים, בשעה שהגחלים האנטישמיות לוחשות. אך הפעם אסור לנו בשום אופן להחמיץ את השעה

הזכרות החטאים של האומה בתפילה אינן מתנגדות לאיסור הווידוי ולהזכרת החטאים בראש השנה. דווקא את חטאות היחיד אין אנו מזכירים, אך את חטאי הציבור, הטעויות של האומה בכללותה, אנו מזכירים, והדבר עולה לנו כווידוי. אף שבווידוי צריך לפרט את החטא, ואילו כאן אנו רק אומרים בכללות שגלינו מפני חטאינו, די בכך כשמדובר בכישלון לאומי כדי להוות תשובה ציבורית. כך עולה מפורשות מדברי מרן הרב זצ"ל בעולת ראי"ה: "בציבור שבישראל אין לחטא שום קביעות ודבקות, ואינו כי אם הרגל של הפעולות, לכן תשובת הציבור היא בעיקרה על להבא, שלא יעשו עוד החטאים שנעשו והורגלו, ולכן אין צריך לפרט בה בווידוי את כל הפרטים וכל ענייני התשובה. אבל בתשובת היחיד, שהיא באה לפעול גם על העבר, בעקירת הרצון שהיא כעקירת המעשה, צריך לעומת זה מעשה הווידוי המפרט את ענייני התשובה" (עולת ראיה ח"ב סדר תקיעת שופר, ד"ה שש אנוכי).

את הסוד הזה, שהדין בראש השנה איננו דין פרטי כשלעצמו, אלא רק מתוך חטא הכלל, כפרט המצוי בתוך האומה, ידעה גם השונמית. גם כתב הזוהר:

"רבי אלעזר אמר: בוא וראה בשעה שהדין שורה בעולם, לא יבקש אדם שייזכר שמו למעלה לפני הקב"ה. שהרי אם ייזכר שמו, ייזכרו גם חובותיו. מניין? מהשונמית. שאותו יום, יום טוב של ראש השנה היה והקב"ה דן את עולמו. ואז אמר לה אלישע 'היש לדבר לך אל המלך? זהו הקב"ה שאז נקרא מלך, מלך הקדוש מלך המשפט. ותאמר 'בתוך עמי אנוכי יושבת'. איני רוצה שישגיחו בי, אלא בתוך עמי" (זהר ח"א סט, מתורגם). ההימלטות הזאת אל תוך העם יכולה להיות רק אם הדין בראש השנה הוא דין כללי, לא דין פרטי על אדם כזה או אחר כשלעצמו.

כישלון האומה בעלייה לארץ

התשובה הלאומית הכל כך נצרכת, היא תשובת העלייה לארץ, התיקון של מאיסת ארץ חמדה. כך כתב רבי יהונתן אייבשיץ: "עיקר חטאם בזמן הבית היה ירידתן למצרים... ונשתרבב מזאת חטאים גדולים. ולכך תהיה תשובתם לעתיד שלא ינטשו את נחלתם" (אהבת יהונתן, בלק). כך גם התבטא הרב זצ"ל: "התעוררות חפצה של האומה בכללה לשוב אל ארצה אל מהותה, אל רוחה ואל תכונתה, באמת אור של תשובה יש בה. באמת הדבר מתבטא בבירור גמור בביטויה של תורה: "ושבת עד ה' א־לוהיך", "כי תשוב אל ה' א־לוהיך" (אורות התשובה יז ב).

או אז בשנת תרצ"ד, באותה דרשה שבחורבה, הרב זצ"ל עמד וראה בעיניים כלות את חטא האומה. שוב מאיסה בארץ חמדה, שוב ישיבה על סיר הבשר. עוד פעם ישראל נדמים לצפרדע שמבשלים אותה אט אט. את הווידוי הזה של האומה, את הזכרת החטא הזה, בהיות הרב קוק המנהיג והרועה הגדול ביותר של עם ישראל, הוא מתוודה מול הקהל בירושלים. לצערנו זה לא הספיק, לא לגמרי. והתוצאות הנוראיות לא איחרו לבוא.

אולם קריאה זו אינה נוגעת רק לימיו של הרב זצ"ל בשנים שקדמו להקמת המדינה. היא מכוונת ישירות אלינו, כמעט 90 שנה לאחר מכן. גם בדורנו אנו חוזים במציאות הזאת חוזרת על עצמה: שוב יהודים יושבים בשלווה מדומה על סיר הבשר במדינות המוזהבות מעבר לים, בשעה שהגחלים האנטישמיות לוחשות ורוחות שחורות מנשבות מן המערב. אך הפעם אסור לנו בשום אופן להחמיץ את השעה. חובתנו לזעוק בכל כוחנו ולעשות כל שביכולתנו כדי שאחינו יתעוררו ויעלו ארצה במהרה.

זה הזמן לפנות באופן אישי לקרובי המשפחה ולחברים שעדיין נמצאים בגולה ולעורר אותם, ובו זמנית לקרוא לכל מנהיגי הציבור, רבנים, מחנכים ומשפיעים, להשמיע קול של התרעה ואהבה כאחד מעל כל במה אפשרית: "בואו, אחים יקרים! חושו והימלטו! הבערה כבר החלה, ובארץ המובטחת ממתין לכם מקום נפלא שנבנה באהבה ומצפה לבואכם".

בד בבד, עלינו לקבל על עצמנו כחברה את משימת קליטת העלייה בברכה ובמאור פנים, כדי להקל על אחינו השבים הביתה, ולהפוך את עצם הקריאה ל"תשובה" לאומית של חיבוק העולים והכשרת הלבבות לקראתם. את הקריאה הגדולה הזאת עלינו להשמיע השנה מכל הלב ובמלוא העוז: "וכבר הבטיחה תורה שסוף ישראל לעשות תשובה בסוף גלותן ומיד הן נגאלין, שנאמר: 'והיה כי יבואו עליך כל הדברים וגו' ושבת עד ה' א־לוהיך ושב ה' א־לוהיך' וגו'" (רמב"ם, הלכות תשובה, פרק ז, הלכה ה). אמן כן יהי רצון!

הכותב ר"מ בישיבת מעלות וראש מיזם 'רבנן דאגדתא'

שאל את הרב

בשיתוף: Yeshiva.org.il

הלכות ראש השנה שחל בשבת

שאלה: מדוע בראש השנה שחל בשבת, כמו השנה, אסור לתקוע בשופר? כמו כן, מדוע בתפילת ערבית של ראש השנה שליח הציבור הוא היחיד שמתעטף בטלית? בנוסף לכך, מתי זמן הדלקת הנרות בראש השנה, האם כמו בכניסת שבת?

תשובה: 1. מהתורה תוקעים בראש השנה אף שחל בשבת. אולם חכמים ראו שעל ידי כך עלול להיות שיהודי יחלל שבת, במקרה שאינו יודע לתקוע וייקח את השופר בידו ויוליכנו ארבע אמות ברשות הרבים ויעבור על איסור תורה, לכן תיקנו שאין לתקוע בשבת אלא במקום הסנהדרין.

2. שליח ציבור מתעטף בטלית מפני כבוד הציבור, כלומר, כבוד הציבור הוא שהשליח שלו ילבש בגד מכובד, ולכן אין צריך שכל הציבור יתעטף בטלית.

3. לגבי הדלקת נרות בחג ישנם מנהגים שונים. יש המדליקות נרות בזמן כניסת השבת ויש המדליקות כשחוזרים מבית הכנסת. ביום השני של ראש השנה יש להדליק נרות רק לאחר זמן צאת השבת (על פי הכתוב בלוחות, כ־12 דקות אחרי צאת הכוכבים), שזה הזמן שנכנס כבר היום השני של ראש השנה, כי אין מכינים מיום ראשון של ראש השנה ליומו השני. כמובן, בראש השנה שחל בשבת יש להדליק לכולי עלמא בזמן כניסת השבת.

הרב בנימין במברגר

בקשות אישיות בראש השנה

שאלה: האם מותר לבקש בקשות אישיות בראש השנה? האם הדין שונה בראש השנה שחל בשבת?

תשובה: אפשר לבקש בקשות אישיות בראש השנה בשונה משבת ויום טוב משום שהוא יום דין. אולם נכון יותר שלא לבקש בקשות אישיות בראש השנה מעבר לתפילות הקבועות (כמו "אבינו מלכנו"), משום שעיקר עניינו של היום הוא המלכת ה'. לגבי ראש השנה שחל בשבת - נחלקו הפוסקים בדבר. למעשה הרוצה לבקש בקשות אישיות בראש השנה שחל בשבת עדיף שיבקש בהרהור בלי להוציא מהפה.

הרב דניאל קירש

תגובה / הרב מיכאל פואה

הרב ליפשיץ במאמרו בגיליון הקודם מציג את דבריי כאילו אמרתי שהעלייה להר הבית היא עניין פרטי. הוא מתעלם מכך שגדולי תורה ופוסקים חשובים הורו כי לאחר טבילה והקפדה על גבולות ההיתר, לא רק שמותר לעלות להר הבית אלא שיש בכך מצווה וחובה, דווקא כדי שלא להפקיר את מקום מקדשנו בידי אויבינו.

יתר על כן, גם אילו היה מדובר בדעת יחיד מול מאה החולקים עליו, כאשר אותו יחיד אומר "יודע אני את מקום העזרה", ואילו האחרים אומרים "איננו יודעים" - אין כאן מאה ידיעות מול ידיעה אחת. יש כאן ידיעה מול ספק. קל וחומר כאשר אין מדובר ביחיד, אלא בגדולי ישראל המעידים כי גבולות האיסור וההיתר בהר ידועים ומאפשרים עלייה בטהרה במסלול המותר.

אי אפשר להפוך ספק לחומרא כאשר תוצאת אותה "חומרא" היא הפקרת הר הבית, החלשת אחיזת ישראל במקום הקדוש ביותר לעם היהודי, ומסירתו בפועל לידי אויבינו. יראת המקדש מחייבת זהירות בהתנהלות במקום, והיא מחייבת גם לא להפקיר את מקום המקדש.

מאמרים ותגובות למדור ניתן לשלוח לכתובת eshilo777@gmail.com (המערכת אינה מתחייבת לפרסם את המאמרים שיתקבלו)

תלפיות
המכללה האקדמית לחינוך

הנהלת המכללה, המועצה האקדמית העליונה,
סגל ההוראה, הסטודנטים וסגל המנהלה

משתתפים באבלו הכבד של חבר המועצה האקדמית העליונה
וידיד המכללה **פרופ' חיים טייטלבאום**

על פטירת אימו

פרלה פנינה טייטלבאום ז"ל

המקום ינחמכם עם שאר אבלי ציון וירושלים ולא תוסיפו לדאבה עוד.

משפחת מכללת תלפיות

פרופ' ישראל רוזנסון	**בנימין בהגון**	**יעקב סולר**	**הראל יצחקי**
נשיא המכללה	ראש המכללה	יו"ר העמותה	מנכ"ל המכללה

המינהל האזורי לאזור יהודה ושומרון, מועצת התכנון העליונה, ועדת משנה להתיישבות

הודעה על הפקדת תכנית מפורטת מספר 222/5 – פינוי בינוי ביישוב פסגות

סוג היחס	מספר התכנית
שינוי	RJ-5
שינוי	222
שינוי	222/4

מקום התכנית:
קואורדינאטות (נ.צ. רשת ישראלית)
קווי אורך : 644960-645540
קווי רוחב : 221070-221380

אדמות הכפר	סוג ומספר גוש	גוש	מספר חלקה/שם המואק
אל בירה	גוש מוסדר מס' 22	חלקי חלקות	58,78,49-19, 89-69,501,601,152

ביישוב: פסגות, רחוב נבו, רחוב תבור.

מטרות התכנית:
1.שינוי ייעוד מאזור מגורים ב', שטח לבנייני ציבור, שטח למועצות אזוריות, מתקנים הנדסיים וקרקע חקלאית לאזור מגורים ג', מגורים ומבנים ומוסדות ציבור, מבנים ומוסדות ציבור, שטחים פתוחים ומבנים ומוסדות ציבור, שצ"פ, מתקנים הנדסיים ודרכים.
2.קביעת שימושים המותרים בייעודי הקרקע.
3.התוויית רשת הדרכים למיניהן וסיווגן.
4.קביעת זכויות, הוראות ומגבלות בניה בתחום התכנית.
5.קביעת הוראות לבינוי ועיצוב אדריכלי
6.קביעת הוראות לפיתוח השטח.
7.קביעת הוראות להריסת מבנים/עדרות/אלמנטים בנויים.
8.קביעת תנאים שלבי ביצוע ושלבי פיתוח שיחייבו את מבצעי התכנית.
9.קביעת הוראות להוצאת היתרי בניה והיתרי אכלוס.

בהתאם לסעיף 24/20/ לחוק תכנון ערים, כפרים ובניינים מס' 79 לשנת 1966, מודיעה בזה ועדת משנה להתיישבות על הפקדת תכנית מפורטת מס' 222/5 שינוי לתכנית מתאר אזורית RJ-5 ולתכניות מפורטות מס' 222, 222/4. התכנית נמצאת במשרדי לשכת התכנון המרכזית בבית אל ו/או משרדי מהנדס ועדת מיוחדת לתכנון ובניה מטה בנימין ויכול כל אחד לעיין בה ללא תשלום בימי קבלת קהל. נוסח זה הינו הנוסח המחייב של התכנית.בנוסף, ככלל, יפורסם עותק מן התכנית גם באתר האינטרנט של מנהל התכנון בישראל il.gov.iplan.www ואולם אין מדובר בעותק מחייב ואין בפרסומו של עותק זה כדי להשפיע על מניין הימים לצורך הגשת התנגדויות. ובנוסף, ככלל, יפורסם נוסח הודעה על הפרסום גם באתר האינטרנט של המנהל האזרחי ליהודה ושומרון http: il.co.digitalst.gov//: כל מי שיש לו עניין בתכנית רואה עצמו נפגע ממנה, רשאי להגיש את התנגדותו המנומקת. התנגדות זו תוגש בכתב בצירוף כל המסמכים התומכים בהתנגדות, לרבות מפה או מסמכים אחרים המאפשרים זיהוי מיקומו של הנכס שבבעלות המתנגד וכן המוכיחים את זיקתו של המתנגד לתכנית. באזורים לא מוסדרים, לא ייילקחו בחשבון נסחי רישום של משרדי מס רכוש ללא צירוף מפה טופוגרפית מצבית הערוכה בידי מודד מוסמך המתארת את הנכס, מיקומו, גודלו, וכו', וכן לא תילקח בחשבון התנגדות בלתי מנומקת ומבלי שהוכחה זיקתו של המתנגד לתכנית המופקדת. כן יש לצרף תצהיר, המאומת ע"י עורך דין והמאמת את העובדות שעליהן ההתנגדות מסתמכת. רשאי המתנגד לפרט את הצעותיו לשינוי התכנית אם ברצונו לכך. על המתנגד לפרט את כתובתו הפרטית ומס' הטלפון שלו. התנגדות לוועדה מחוזית תוגש באמצעות טופס הגשת התנגדות באתר מידע תכנוני של מינהל התכנון בכתובת https: //mavat.iplan.gov.il לחלופין, ניתן לשלוח את ההתנגדות למשרד לשכת התכנון בבית אל, ת.ד. 16 או בדואר אלקטרוני planningyosh@iplan.gov.il או למשרד מהנדס הועדה המיוחדת לתכנון ובניה מטה בנימין, בתוך 60 יום מתאריך פרסום הודעה זו בעיתון.
אדריכל יהודה אלקלעי, יו"ר ועדת משנה להתיישבות, אזור יהודה ושומרון



להשיג ברשתות המובילות בישראל:

ובאתר הבית שלנו: www.kidiwatch.co.il

החברה למתנ"סים
شركة المراكز الجماهيرية

ירושלים
ירושלים, אין כמוה בעולם

קול קורא להשתתפות עיריית ירושלים בפעילות וארועי חודש תשרי בקהילות 2026- תשפ"ז

עיריית ירושלים באמצעות אגף חברה, מחלקת קהילות,
מזמינה את הקהילות הפועלות בשכונות השונות בעיר ירושלים
להגיש בקשה להשתתפות העירייה באירועי חודש תשרי 2026 תשפ"ז

קהילות בעיר ירושלים בלבד, העונות על הקריטריונים המפורטים במסמכי קול קורא, מוזמנים למלא את הטפסים המקוונים באתר העירוני וזאת עד לתאריך 08.09.2026 בשעה 12:00

סרקו את הברקוד או בכתובת:
www.jerusalem.muni.il
תחת הלשונית: "מכרזים, דרושים וקולות קוראים".

לפרטים נוספים ניתן לפנות למייל או לטלפון:
jlmkehilot@gmail.com / 02-6295917

בס"ד

המועצה הדתית
קרית ארבע חברון

כ' באלול תשפ"ו
2 בספטמבר 2026

מכרז מספר: 3/2026
הזמנה להגשת הצעות למכרז מסגרת להפקת אירועים
המועצה הדתית קריית ארבע חברון

1. המועצה הדתית קרית ארבע חברון (להלן: "המועצה"), מזמינה בזאת מציעים להגיש את הצעתם למכרז מסגרת למתן שירותי הפקת אירועים בקרית ארבע וחברון (להלן: "העבודות/השירותים").
2. תקופת ההתקשרות עם המציע תהיה 24 חודשים.
3. המציע הזוכה יידרש להעמיד את רכיבי ההפקה כגון מחסומים, סדרנות, גנרטורים, כיסאות ובמות הכל כמפורט במסמכי המכרז.
4. תנאי סף להשתתפות במכרז:
   3.1. המציע בעל ניסיון מוכח בשלוש השנים האחרונות, בהפקת לפחות 5 אירועים עם לפחות 3,000 משתתפים בכל אירוע. אירועים שכללו תיאום על ידי המציע עם הרשויות השונות ובכלל זה כבאות והצלה, המשטרה וצה"ל.
   3.2. הפקדת ערבות בנקאית אוטונומית בסך של 10,000 ₪ (עשרת אלפים ₪).
   3.3. המציע בעל כל האישורים, ההיתרים והרישיונות הנדרשים לפי כל דין למתן שירותי הפקת אירועים ויתר הדרישות כמפורט במסמכי המכרז.
   3.4. המציע רכש את מסמכי המכרז.
5. שאלות הבהרה ניתן להגיש עד ליום 08.09.2026 לדוא"ל: md9961083@gmail.com.
6. יתר התנאים, הדרישות והאישורים שיש לצרף להצעה, מופיעים במסמכי המכרז המלאים שניתן לרכוש בעלות של 500 ש"ח באמצעות פנייה למשרדי המועצה בימים א'–ה' בין השעות 9:00–13:00, או בדוא"ל: md9961083@gmail.com. ניתן לעיין במסמכי המכרז לפני רכישתם באתר המועצה: https://mdk4.org.il/.
7. את ההצעות ניתן להגיש במסירה ידנית בלבד במעטפה סגורה, בתיבת המכרזים במשרדי המועצה הדתית עד ליום 17.09.2026 בשעה 14:00.

אמיתי כהן
מנכ"ל מנהלת מערת המכפלה

אורי צברי
ראש המועצה הדתית



השוקו נשאר. אבל בלי החלב.

לאה וקסלר יודעת שלגדל ילד שאלרגי לחלב זה לא רק לבדוק שוב ושוב מה מותר לו לאכול, אלא גם לנסות לאפשר לו ליהנות מאותן חוויות קטנות שיש לכל ילד אחר. אלא שהיום מי שמחפש מוצרים ללא חלב הוא כבר קהל רחב בהרבה: טבעונים, אנשים שמפחיתים חלב וגם שומרי כשרות שפשוט רוצים אייס קפה אחרי ארוחה בשרית. עם כניסתה של יטבתה לקטגוריה, בדקנו איך לוקחים דווקא את השוקו שמזוהה כל כך עם חלב - ומנסים להוציא ממנו את החלב, בלי לאבד בדרך את הטעם והחוויה.


צילום: ליאור נורדמן

כשהבן של לאה וקסלר, דוד, היום בן 11, נכנס למסגרת חדשה, היא יודעת שהאלרגיה שלו לחלב נכנסת איתו. בגן ובבית הספר, אלרגיה של ילד אחד אינה נשארת עניין פרטי של משפחה אחת: לעיתים היא קובעת מה מותר להכניס לכיתה, מה יחלקו ביום הולדת ואפילו מה יהיה בכריכים של ילדים אחרים.

וקסלר למדה עם השנים שהדרך להפוך את ההתמודדות לקלה יותר עוברת דווקא דרך האחריות של ההורים לילד האלרגי. לפני שדוד עלה לכיתה א', היא הקדימה לדבר עם ההורים, הסבירה את הצורך ואף הכינה להם רשימה מסודרת של מאכלים אפשריים. "דיברתי בעיקר על מה כן, לא על מה לא", היא מספרת. "אי אפשר להפיל את זה על שאר ההורים ולצפות שהם יסתדרו. צריך להגיע מוכנים ולהציע פתרונות".

ובכל זאת, דווקא בעידן שבו כבר יש תחליף כמעט לכל מוצר, היא אומרת שהאתגר הגדול אינו בהכרח האוכל עצמו. **"הסיפור הוא החוויה."** ילד אלרגי יכול לאכול גלידה בבית, אבל לא בהכרח להיכנס עם החברים לגלידרייה ולבחור אחת; אפשר להכין לו פיצה אחרת, אבל הוא עדיין לא תמיד אוכל את אותה פיצה במסיבה. "יש תחליפים כמעט לכל דבר, אבל יש חוויות קטנות ובסיסיות שחסרות - לפתוח חפיסת שוקולד, ללכת לגלידרייה, לקנות פיצה או לשתות שוקו כמו כולם".

אבל אלרגיה היא רק אחת הסיבות שבגללן מוצרים ללא חלב נכנסים היום ליותר ויותר סלי קנייה. יש מי שבוחרים להפחית את צריכת החלב, אחרים נמנעים ממנו לחלוטין, ובציבור שומר הכשרות יש גם צורך יומיומי הרבה יותר פשוט: האפשרות לשתות אייס קפה או שוקו גם אחרי ארוחה בשרית. אל הקהלים השונים האלה מכוונת סדרת יטבתה V החדשה - שוקו ואייס קפה על בסיס סויה, ללא חלב ובכשרות פרווה.

לירז סופרין, סמנכ"ל השיווק של מחלבות שטראוס, למה בעצם לקחת דווקא את יטבתה - מותג שכל כך מזוהה עם חלב - לעולם הצמחי?

"יטבתה היא מותג השוקו בישראל", אומר סופרין. "טעם יטבתה מאוד מזוהה עם השוקו ועם משקאות חלב, ויש לנו בעצם סוג של יהלום ביד. אם אנחנו לוקחים אותו לעולם הצמחי, אנחנו רוצים את הכי טוב שיש עבור הצרכנים". מבחינתו, המהלך הוא חלק מתפיסה רחבה יותר: לא לייצר מוצרים צמחיים רק עבור קהל נישתי, אלא לאפשר לאנשים עם צרכים והרגלים שונים לצרוך את המותגים שהם כבר מכירים.

והוא חוזר דווקא לנקודה שהעלתה וקסלר - החוויה. "שוקו הוא משהו שמאוד מחובר לילדות. כל אחד מאיתנו והילדים שלנו גדל עליו. זה חלק מהחיים ומהתרבות שלנו. מי שלא יכול מסיבות כאלה ואחרות ליהנות מזה, חסר לו משהו שכולם מכירים ורוצים".

אבל הקהל שסופרין מדבר עליו רחב יותר. מבחינתו, אחת ההזדמנויות המעניינות נמצאת דווקא אצל מי שהוא מכנה "המפרידנים" - שומרי בשר וחלב. "אם בא לך עכשיו אייס קפה אחרי ארוחה בשרית או שוקו, יש לך פה מוצר שאתה יכול ליהנות ממנו כי הוא פרווה לחלוטין".

אלא שכדי שמי שרגיל לשוקו של יטבתה יבחר בגרסה הצמחית, לא מספיק לכתוב "יטבתה" על האריזה. הוא צריך לזהות גם את הטעם.

כאן נכנסת לתמונה נעם ורדי, טכנולוגית פיתוח במחלבות שטראוס, שפיתחה את המוצרים. "רצינו להישאר כמה שיותר קרובים למוצרים הקיימים החלביים", היא מספרת. "בדקנו הרבה בסיסים צמחיים שונים, למשל שיבולת שועל וסויה, כדי למצוא את הבסיס שיבטא הכי טוב את הטעם וגם ירגיש קרוב למוצר המקורי".

בסופו של דבר נבחרה הסויה. "היא הייתה יחסית ניטרלית בטעמים שלה ויכלה לתת ביטוי טוב יותר גם לשוקו וגם לאייס קפה". משם התחיל שלב הדיוקים: בחירת אבקת הקקאו, מינון הקפה ובעיקר עוד ועוד השוואות למוצרים החלביים. "שתינו הרבה שוקו, וגם הרבה שוקו חלבי, כי כל הזמן טעמנו מול מוצר הרפרנס שלנו".

צוות הפיתוח של יטבתה היה שותף לתהליך, וסופרין מדגיש שהיעד לא היה לטעון ששני המוצרים זהים. "אני אף פעם לא אגיד אחד לאחד, כי זה חלבי וזה צמחי", הוא אומר, "אבל הגענו למוצר שהוא מאוד קרוב והטעם של יטבתה מאוד נוכח שם". ורדי מספרת שבחלק מהטעימות העיוורות שנערכו במהלך הפיתוח היו טועמים שלא האמינו שהמשקה שקיבלו הוא צמחי.

ומה לגבי הסויה עצמה, שבמשך שנים לוותה בלא מעט חששות ושאלות מצד צרכנים והורים?

סופרין אומר שהיחס אליה השתנה משמעותית בשנים האחרונות. ו-ורדי מוסיפה מהזווית המקצועית שלה כי חלבון סויה הוא "חלבון מלא ומקור טוב לחלבון מהצומח". בפיתוח, היא אומרת, הושם דגש גם על המתיקות: המוצרים אינם נושאים מדבקה אדומה בשל סוכר, והם מועשרים בסידן ובוויטמין D.



היכולת לתת מענה גם לאלרגיים לחלב חייבה לא רק מתכון אחר, אלא גם סביבת ייצור מתאימה. המשקאות מיוצרים במחלבה הצמחית של שטראוס בקמפוס מיכאל בגליל המערבי - מפעל נפרד מהמחלבה החלבית, עם מכונות וחומרי גלם נפרדים, שהוקם לדברי סופרין בהשקעה של קרוב ל־300 מיליון שקלים.

"כל המוצרים שאנחנו מייצרים שם הם ללא חלב", מוסיפה ורדי. "מראש יצאנו לדרך כשידענו שאנחנו רוצים קו נקי מאלרגן חלב ולאפשר את המוצר הזה גם לצרכנים כאלה".

וכך, מוצר שנולד על המדף הצמחי יכול לענות בפועל על צרכים שונים לגמרי: בבית אחד הוא מאפשר לילד שאלרגי לחלב לשתות כמו כולם, באחר הוא נותן פתרון פרווה אחרי ארוחה בשרית, ואצל צרכן אחר הוא פשוט משתלב בהחלטה להפחית חלב או לוותר עליו.

ואולי כאן נמצאת המשמעות הרחבה יותר של המדף הצמחי החדש. לא רק בעוד אלטרנטיבה למי שבחר להפסיק לצרוך חלב, אלא במעבר הדרגתי ממוצרים שמסומנים כ"תחליף" למוצרים שיכולים לעמוד על השולחן של כולם. במקרה של יטבתה, המבחן יהיה פשוט במיוחד: האם הצרכן יבחר בשוקו הצמחי בגלל מה שאין בו, או פשוט מפני שטעים לו.

קניון עופר רחובות

הבילוי המועדף עליי

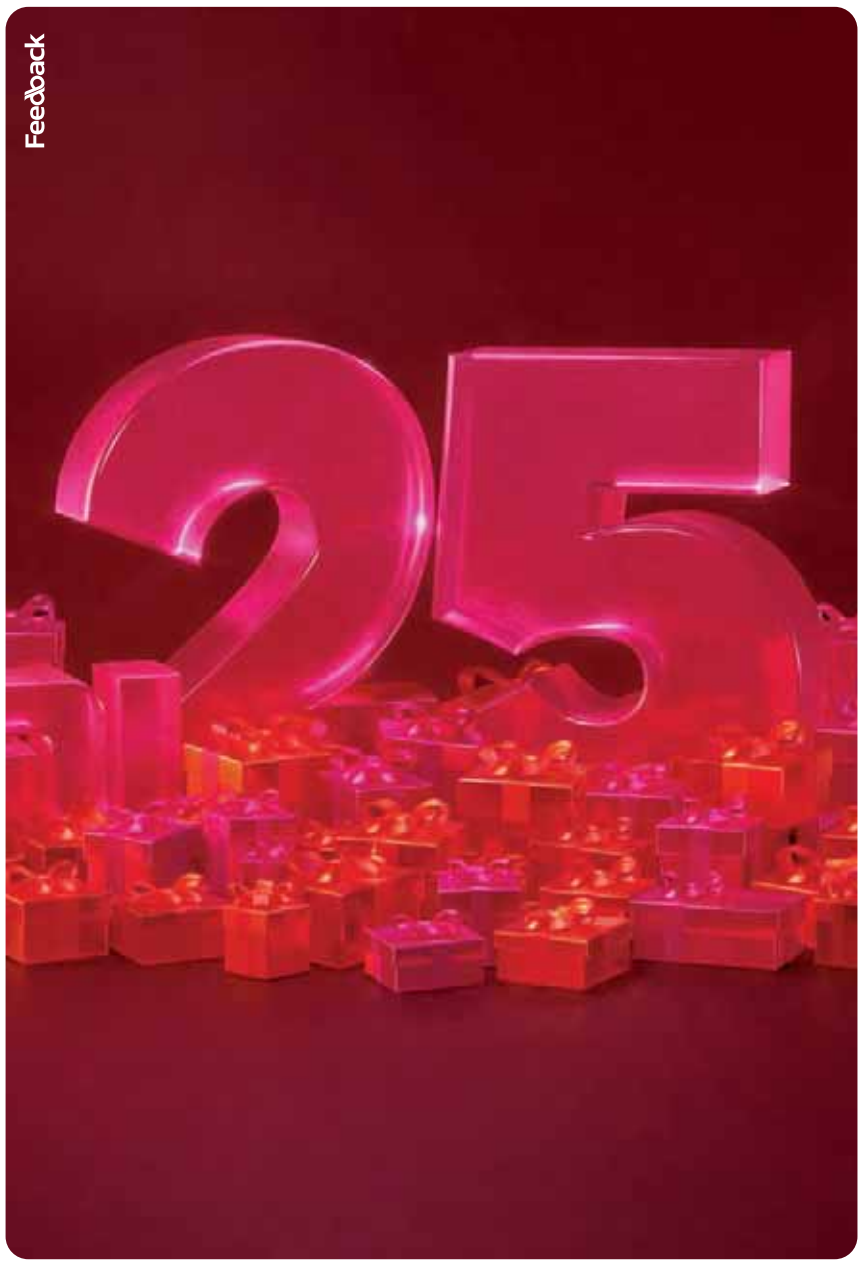

מאות מתנות לחג ב- 25 ₪

רח' בילו 2, רחובות | קניון עופר רחובות

שעתיים ראשונות חניה חינם! מוצ"ש ללא הגבלה

לפרטים היכנסו לאפליקציית MY OFER

המבצע תקף בין התאריכים: י"ט עד כ"ט אלול (1-11.9.26) או עד גמר המלאי, המוקדם מביניהם. רשימת ההטבות המשתתפות בכל קניון מתעדכנת מעת לעת | כפוף לתנאי ההטבה ולמלאי בתי העסק | בכפוף לתקנון באפליקציה ובאתר MY OFER

משרד התחבורה והבטיחות בדרכים | הרשות הארצית לתחבורה ציבורית

משרד התחבורה והרשות הארצית לתחבורה ציבורית מעדכנים:

מערך התחבורה הציבורית של ירושלים נערך לכבודכם עם שירות מיוחד לכותל המערבי בארועי סליחות והתרות נדרים

בין התאריכים כ"ג באלול תשפ"ו (5.9.26)

ועד ח' בתשרי תשפ"ז (19.9.26)

קו 111 טדי - תחנה מרכזית - כותל

קו 222 דרך אגד ת.רק"ל גבעת המבתר - כותל

יפעלו כל ערב משעה 2:00-20:00

לבאים ברכב פרטי! חונים בחניון חנה וסע "נחל צופים" ללא תשלום ונוסעים בקו 222 במהירות לכותל

קווים 1 3 אקסטרה נוהגים לתת יותר — יפעלו בכל שעות הלילה

קו 333 — יפעל בתדירות מוגברת

הרכבת הקלה קו L1

יפעל עד השעה 2:00 לפנות בוקר בתאריכים כ"ג וכ"ח באלול ובו' תשרי (5.9.26, 10.9.26, 17.9.26)

בח' בתשרי קו L1 יפעל כל הלילה (19.9.26)

רכבת ישראל

רכבת ישראל תפעל כל הלילה (כולל ימי שלישי)

הסדרי תנועה לכלי רכב פרטיים באירועי התרת נדרים

בתאריכים כ"ח אלול, ו' ו-ח' בתשרי (10.9, 17.9, 19.9) יסגרו לתנועה הצירים הבאים:

- כביש עוקף העיר העתיקה
- דרך מעלה השלום
- שער יפו
- גת שמנים - דרך העופל
- רוקפלר
- סולטן סולימאן

* אכיפה מוגברת * כלי רכב נושאי תו נכה (גפיים) ייכנסו דרך שער ציון מכיוון דרך חברון בלבד. כלי רכב גדולים ייכנסו דרך וואדי ג'וז.

החל מכ"ח אלול תשפ"ה ועד ח' תשרי תשפ"ו (10-19.9.26) קווים 2 ו-38 יסיימו בשעה 20:45. קו 38א להר ציון יפעל מהשעה 21:00 ועד גמר שירות.
***כפוף לשינויים בהתאם להנחיות המשטרה**

חניוני חנה וסע עומדים לרשות נוסעי התחבורה הציבורית בפסגת זאב, נחל צופים (תחנת רק"ל גבעת המבתר) ובהר הרצל

כפיר | אקסטרה נוהגים לתת יותר | סופרבוס איתך בכל דרך | דרך אגד | תחבורה לירושלים

למידע נוסף: מוקד משרד התחבורה 4515* שנה טובה!



קוראים על דברים שקורים

אליעד סעדה



יינות מהגליל, כשרות בד"ץ ומארזים חגיגיים שהופכים את בקבוק היין למתנה עם נוכחות



יקב כמיסה מציג לקראת החגים קולקציית יינות ומארזי מתנה לשולחן החג, לאירוח ולמתנות לעובדים וללקוחות.
יש מתנות שצריך להסביר, ויש מתנות שפשוט מניחים על שולחן החג ויודעים שפגענו בול. לקראת חגי תשרי מציג יקב כמיסה, יקב גלילי, מבחר יינות ומארזי חג חגיגיים בכשרות בד"ץ, המשלבים בין איכות, מסורת וניחוח מקומי.
מארזי החג של היקב נבנו כמתנה שמתאימה כמעט לכל יעד: למשפחה המארחת, להורים, לחברים, לעובדים, ללקוחות ולשותפים עסקיים. המארזים משלבים ממבחר יינות היקב באריזות חגיגיות ומאפשרים להעניק מתנה שימושית, מכובדת ובעיקר כזו שתיפתח בדיוק ברגעים היפים של החג.
החיבור לגליל מעניק למתנה גם סיפור ישראלי מקומי. מאחורי כל בקבוק עומדים כרמים, אדמה ועשייה יינית והכול תחת כשרות בד"ץ, המאפשרת למארזים להתאים גם לציבור המקפיד על רמת כשרות גבוהה.
בעידן שבו נדמה שכבר קנינו ונתנו הכול, בקבוק יין טוב נשאר אחת המתנות הקלאסיות שאינן מתיישנות: הוא מתאים לשולחן, לאירוח, להרמת כוסית ולרגע שבו מאחלים זה לזה שנה טובה ומתוקה. מארזי החג של יקב כמיסה, קצת גליל בתוך הקופסה, והרבה "לחיים" לשנה החדשה.

מורשת, מוסר וחדשנות: מכון שלזינגר נערך לכנס השנתי בשערי צדק

המרכז הרפואי שערי צדק ומכון שלזינגר לחקר הרפואה על פי התורה מזמינים את אנשי הרפואה, ההלכה והציבור הרחב לכנס השנתי היוקרתי, שיעמוד השנה בסימן המפגש המרתק שבין הלכה, אתיקה והמהפכה המדעית-טכנולוגית. האירוע המושקע יתקיים ביום ראשון, י"ז באלול תשפ"ו (30 באוגוסט 2026), באודיטוריום בית החולים בירושלים.
לאורך היום יופיעו על הבמה שורה של פוסקים, חוקרים ואנשי רפואה בולטים, ובראשם הגאון הרב אשר וייס, חתן פרס נובל פרופ' ישראל אומן, והרב פרופ' אברהם שטיינברג. המשתתפים ידונו לעומק בסוגיות בוערות הנוגעות לעתיד הביולוגי, הנדסת רקמות, אתגרי ניהול ותרומות איברים מנקודת מבט הלכתית ומוסרית. הכנס מלווה בארוחת צהריים וכיבוד עשיר, ועלות ההשתתפות בו היא 60 שקלים. להבטחת מקומכם, מומלץ להירשם בהקדם באתר המכון.

שנה טובה מיד מרדכי: המכוורת חוגגת 90 עם מהדורת דבש נוסטלגית



לרגל 90 שנה להקמת מכוורת יד מרדכי, משיק המותג לקראת ראש השנה את "דבש ברכות" - מהדורה חגיגית ונוסטלגית של אריזות הדבש האהובות, המעוטרות בברכות שנה טובה בהשראת איגרות הברכה של פעם.
העיצובים, שנוצרו על ידי מעצבים מסטודיו שטראוס, מחברים בין אחד מסמלי החג האהובים לבין זיכרונות ישראליים של כתיבת ברכות אישיות ושליחתן לאנשים היקרים לנו.
מכוורת יד מרדכי החלה את דרכה בשנת 1936, ומאז הפכה מאחד מענפי הקיבוץ למותג מוביל בתחום הדבש ומוצרי המזון מן הטבע.
"דבש ברכות" מזמינה את הצרכנים להכניס לשולחן החג טעם של דבש, מסורת ונוסטלגיה - ולאחל שנה טובה ומתוקה.

רב בכיר מארה"ב עושה עלייה ומשתקע בגבעת המטוס



צילום: snapshot & cohen

הרב קלמן טופ, מהדמויות הבולטות בהנהגה הרבנית בארה"ב, רכש דירה בפרויקט של החברות רם אדרת וסלעית בשכונת גבעת המטוס בירושלים, וצפוי לעלות לישראל ולהשתקע בעיר. הרב טופ כיהן כרב הראשי של קהילת Beth Jacob בבוורלי הילס ומשמש כסגן נשיא ראשון בהסתדרות הרבנים דאמריקה (RCA).
בחירתו מצטרפת למגמת העלייה של משפחות מהקהילה האנגלו-סקסית לירושלים, ובפרט לגבעת המטוס. בפרויקט של רם אדרת וסלעית, רבים מהרוכשים נמנים על הקהילה היהודית בארה"ב, וכ-35% מהרוכשים הם תושבי חוץ המתכננים לעשות עלייה עם השלמת הדירות.
גבעת המטוס צפויה לכלול כ-2,561 יחידות דיור, לצד מוסדות ציבור, שטחים ירוקים ומרכזים קהילתיים.

זינוק של 136% במכירת דירות ביהודה ושומרון: צ.פ מובילה את תנופת הבנייה



הדמייה: VIEWPOINT

נתוני הלמ"ס למחצית הראשונה של 2026 מצביעים על זינוק של כ-136% בקצב מכירת הדירות החדשות ביהודה ושומרון, בעוד שבכלל המחוזות בישראל נרשמה ירידה של 1.8%. במקביל, היקף הבנייה הפעילה באזור הגיע ברבעון הראשון ל-4,335 יחידות דיור.
מי שמובילה את תנופת הבנייה היא צ.פ חברה לבניין, המחזיקה בצבר של כ-1,000 יחידות דיור בבנייה פעילה - כרבע מכלל הבנייה באזור.
רן ינאי, מנכ"ל ובעלים צ.פ: "יותר משפחות צעירות ומשפרי דיור בוחרים ביהודה ושומרון בזכות איכות החיים, הקהילתיות והמענה הכלכלי. אנחנו ממשיכים לספק להם בנייה איכותית המותאמת לצרכים המשתנים."

יותר מ־30 אלף ילדים פתחו את שנת הלימודים בבנימין



צילום: דוברות מוא"ז בנימין

שנת הלימודים תשפ"ז נפתחה בבנימין עם יותר מ־30 אלף ילדים ובני נוער בגילי 3-17. מערכת החינוך כוללת 193 גני ילדים, 37 בתי ספר יסודיים ו־26 מוסדות על־יסודיים בחינוך הרשמי, לצד מוסדות החינוך המוכר שאינו רשמי. השנה הורחבו המענים גם ליישובים החדשים, לחוות ולגבעות, לצד המשך השקעה בבינוי, שיפוץ מוסדות ותוכניות חינוכיות. בתחום החינוך המיוחד נפתחו שני מוסדות חדשים במערב בנימין. **ראש המועצה ויו"ר מועצת יש"ע ישראל גנץ:** "התיישבות לא נבנית רק בבתים ובכבישים, היא נבנית קודם כל בדור שיגדל כאן וימשיך אותה. ההשקעה במערכת החינוך היא חלק בלתי נפרד ממהפכת ההתיישבות".

נחנכה ישיבת בני עקיבא קדמה בתפוח



צילום: דוברות

התרגשות גדולה נרשמה השבוע במרכז ישיבות ואולפנות בני עקיבא, כשבין עשרות מוסדות הרשת, פתחה את שעריה לראשונה ישיבת בני עקיבא קדמה בכפר תפוח שבשומרון. למעמד החגיגי הגיעו שר האוצר בצלאל סמוטריץ', ראש המועצה האזורית שומרון יוסי דגן, ומנכ"ל מרכז ישיבות ואולפנות בני עקיבא אלחנן גלט שבירכו את התלמידים.
הישיבה החדשה, תשרת את תלמידי גוש קדמא, ובהם תלמידים מכפר תפוח, רחלים, מגדלים, נופי נחמיה, אביתר, רחבעם וכן תלמידים מהעיר אריאל.
הקמת הישיבה היא חלק מתוכנית החומש לחינוך של המועצה האזורית שומרון, המשקיעה עשרות מיליוני שקלים בפיתוח ושדרוג מערכת החינוך באזור.

15 אלף תלמידים ו-24 מסגרות חדשות: פתיחת שנה ברשת "פרח ישראל"



יותר מ-15 אלף תלמידי רשת "פרח ישראל" פתחו את שנת הלימודים ביותר מ-30 רשויות ברחבי הארץ, משדרות ועד טבריה. השנה נפתחה עם 24 מסגרות חדשות, כניסה לרשויות נוספות ויותר מ-5,000 אנשי חינוך, טיפול וצוותים פרא-רפואיים. מנכ"ל הרשת, הרב משה שטיין, פתח את השנה בשדרות, שם הורחבו מעונות התקשורת והועברו למבנה חדש וממוגן, יחד עם ראש העיר אלון דוידי. בין המסגרות החדשות: בית ספר לתקשורת בטבריה, גני תקשורת בראש העין, אריאל, רעננה, קרני שומרון ורשויות נוספות. לראשונה נפתחו גם מעונות יום שיקומיים באופקים ובגבעת שמואל.

כלי שהם ערוכים לחג: מגוון ענק של כלים חד־פעמיים במחירים מיוחדים



לקראת ראש השנה, "כלי שהם" מזמינה את הציבור להתרשם ממגוון רחב של כלים חד־פעמיים, בעיצובים וברמות שונות ובמחירים מיוחדים. בחנות תמצאו צלחות מרובעות ועגולות, צלחות קשיחות בדוגמאות יוקרתיות, לצד צלחות קרטון ופלסטיק במגוון צבעים. עוד במבחר: מפיות חגיגיות, כולל מפיות בצורת תפוח ורימון, כוסות ליין, קידוש, שמפניה וליקר, כלי קינוחים, קערות, צלוחיות ולפתניות. להשלמת עיצוב שולחן החג מוצעים גם ראנרים, תפוחים, רימונים ופרחים מלאכותיים. לקראת החג החנות פתוחה ברצף 22:00-10:00. כתובת: מנחם בגין 96, הדר גנים, פתח תקווה.

חגי תשרי ברמה אחרת: תור פלוס מזמינה לחוויית חג ברחבי הארץ



לקראת חגי תשרי מציעה חברת התיירות הכשרה "תור פלוס" מגוון אפשרויות אירוח במלונות מובילים ברחבי הארץ, עם דגש על כשרות, תפילות, סעודות ותוכן רוחני לכל המשפחה. בראש השנה ניתן להתארח במלון לאונרדו פלאזה בירושלים, לצד סעודות חג עשירות ותפילות עם החזן העולמי יצחק מאיר הלפגוט בבית הכנסת ישורון. אפשרויות נוספות מוצעות במלונות ממילא, מצודת דוד, וולדורף אסטוריה, קרלטון תל אביב וחוף התמרים בעכו. בסוכות מציעה תור פלוס אירוח במלון יערים ובחוף התמרים, ללילות בודדים או לכל החג, עם כשרות מהודרת, סוכה פרטית, פנסיון, שיעורים, הרצאות, ערבי זמר, טיולים ופעילויות לילדים ולנוער.

משה ליאון העניק אות הוקרה לראש המוסד היוצא דדי ברנע



ראש העיר ירושלים משה ליאון העניק בשם מועצת העיר ותושבי הבירה אות הוקרה **לראש המוסד היוצא דדי ברנע,** על כ-30 שנות שירותו למען ביטחון ישראל. בטקס התייחס ברנע לאיום האיראני ואמר כי "הסוגיה האיראנית איננה בעיה שלנו בלבד", וקרא להמשיך ולהפעיל לחץ על המשטר עד לנפילתו. לדבריו, מצבה האסטרטגי של ישראל טוב משמעותית מזה של ערב 7 באוקטובר. ברנע הדגיש כי אות ההוקרה שייך לכלל עובדי המוסד. ליאון בירך את ברנע על מנהיגותו ועל תרומתו לביטחון המדינה ואמר: "ירושלים, בירת הנצח של העם היהודי, מצדיעה לך היום בגאווה".

חסדי נעמי נערך לקראת חגי תשרי: "הביקוש גובר, המחירים משפיעים גם עלינו"



צילום: ירח"צ

לקראת חגי תשרי מגביר ארגון החסד "חסדי נעמי" את ההיערכות לחלוקת סלי מזון לאלפי משפחות ברחבי הארץ. מתנדבים, צוותי המחסנים וחדרי הקירור נערכים לאריזה ולשינוע, לצד השלמת התיאום הלוגיסטי מול הספקים. יו"ר הארגון, הרב יוסף כהן, הגיע לפקח מקרוב על ההיערכות וביקש מהמתנדבים להקפיד על איכות המזון ועל חלוקה מכבדת ומאירת פנים. **מנכ"ל הארגון, הרב משה כהן,** אמר כי העלייה במחירי המזון מגדילה את מעגל המשפחות הזקוקות לסיוע וקרא לציבור לתרום לקראת החגים: "זהו חסד נעלה ביותר - לסייע למשפחות שצריכות אוכל, פשוטו כמשמעו".

נקבעה מזוזה בפרויקט "מצפה רנה" בלוד



צילום: יהודית וייסברג

אירוע קביעת מזוזה התקיים בפרויקט "מצפה רנה" בלוד, פרויקט מגורים חדש המיועד לציבור הדתי-לאומי, המציע סביבת מגורים קהילתית בעיר המתפתחת. את המזוזה קבעו אלי עציון, מבעלי קבוצת אשדיר, המשווקת את הפרויקט, ורן בן אברהם, משנה ליו"ר ומבעלי קבוצת צמח המרמן עזריאלי, החברה היזמית והבונה. באירוע השתתפו חלי בן שחר, מנהלת השיווק והדיגיטל של הפרויקט, אורלי אלקבץ, מנהלת המכירות הארצית בצמח המרמן, ויצחק לב ארי, מנהל המכירות של הפרויקט. האירוע סימן צעד נוסף בהתקדמות הפרויקט ובהכנות לקראת אכלוסו.

ישיבת דרכי נעם בפתח תקווה נכנסה למשכן הקבע



בשמחה גדולה העבירה ישיבת "דרכי נעם" בפתח תקווה את ספרי התורה מבית המדרש הישן למשכן הקבע, לאחר חודשים של גיוס המונים, שיפוצים והיערכות. המעבר מסמל את הגשמת חלום שנבנה לאורך 33 שנות פעילות, שבהן גידלה הישיבה דורות של תלמידים ברוח ערכיה. ראש הישיבה, הרב מן, נוהג לומר: "הגדלות היא ברוח, לא בחומר". כעת מקווים בצוות הישיבה, בקרב ההורים, הבוגרים והבחורים, כי המשכן החדש יהווה כלי ראוי להמשך צמיחתה הרוחנית. בישיבה מדגישים את הסיסמה "מכוונים גבוה" ומבקשים להמשיך לטפס לגבהים חדשים.

עידן חדש בהנדסה: HIT והתעשייה האווירית מקימים מכון מחקר לבינה מלאכותית



צילום: דוברות טכניון

HIT מכון טכנולוגי חולון והתעשייה האווירית חתמו על הסכם אסטרטגי להקמת מכון מחקר משותף, שיתמקד בשילוב בינה מלאכותית בהנדסת מערכות בתעשייה הביטחונית. המהלך נולד מתוך תובנות מלחמת ה-7 באוקטובר והצורך הקריטי בקיצור זמני הפיתוח לאספקה, פיתוח תשתיות ענן, וחיזוק העצמאות הטכנולוגית הישראלית. יו"ר התעשייה האווירית, בועז לוי, ונשיא HIT, פרופ' אדוארד יעקובוב, הדגישו כי שיתוף הפעולה נועד לשנות את תפיסת ההכשרה: מהנדס העתיד יידרש פחות לשינון ויותר ליכולות אינטגרציה, סקרנות וחשיבה מחוץ לקופסה. המכון החדש, בהובלת ד"ר אביטל שריפט ופרופ' מיכאל וינוקור, יהווה גשר הדוק בין מחקר אקדמי פורץ דרך לצרכים המבצעיים בשטח, וייצר פתרונות שיובילו את התעשייה הביטחונית של ישראל אל עבר אתגרי המחר.



לא כל חדרי המלון מיועדים לאורחי קבוצת אתר ישיבה

עם הרב אורי שרקי

במלון סקייליין ירושלים

ח' בתשרי תשפ"ז, 18 בספטמבר 2026



כשרות בד"ץ מהדרין

פנסיון מלא

חדרים מפנקים

להרשמה: yeshiva.org.il/sales

או בטלפון: 055-290-1011

התוכנית כפופה לשינויים

ישיבה

בשביל זה יש אינטרנט



מכת פתיחה



בקיץ שעבר טיילתי ברומא העתיקה, וכתבתי כאן על הפער הבלתי נתפס בין תיירות העתיקות ברומא לזו שבירושלים. הפער הזה, בין הפוטנציאל למציאות, מלווה אותי שנים. בכל פעם שאני נתקל במונומנט עתיק בארץ אני נהנה לדמיין כיצד הוא עשוי להיראות, ואיך שחזור שלו היה משפיע על התיירות בסביבתו הקרובה והרחוקה.

השבוע זה קרה לי בבית שאן. האמת היא שאפילו לא נסענו לגן הלאומי. סתם חיפשנו מה לאכול אחרי טבילה בסחנה. הטבילה, אגב, הייתה קצרה מדי משום שרשות הטבע והגנים סוגרת את המקום בחמש, אבל זה כבר נושא לטור אחר. בחנייה של המסעדה, במרכז העיר, בין טיילת שוממה לדופן של מבנה טכני של בזק, יש בור רחב ואליפטי. הבור מלא בצמחייה עזובה ובדקלים שצומחים פרא בין האבנים, אך כשמסתכלים מקרוב מבינים שזהו אמפיתיאטרון רומי עתיק.



כמה עשרות מטרים משם עומד נטוש בניין הסראיה - בית המושל העות'מאני, שהפך אחר כך למשטרה בריטית ולבית משפט. הבניין ההיסטורי המרשים היה אמור להפוך למלון בוטיק, אך המכרז בוטל מסיבות טכניות וטרם פורסם מכרז חדש.

פעם, כדי לדמיין את הפוטנציאל של אזור כזה, הייתי צריך להסתפק בדמיון שלי. אומנם הוא מפותח למדי, אך היכולת שלי לשתף אחרים בתוצאה הייתה מוגבלת. היום, בזכות מהפכת הבינה המלאכותית, הכול קל יותר. אחרי כמה שעות של מחקר, ניסוי וטעייה, קיבלתי את התוצאה הזאת:



ברור לי שהיא אינה מדויקת, אבל שאלו את עצמכם כמה הייתם משלמים על מלון באירופה שזה הנוף שלו.

וזה רק האמפי שבמרכז העיר. הפוטנציאל של הגן הלאומי אולי אינו משתווה לרומא עצמה, אך אינו נופל משמעותית מרבעים רומיים אחרים ששוחזרו בעולם והפכו למוקדי תיירות, שלא לדבר על טירות משוחזרות ברחבי אירופה. אמרתי לעצמי: למה לעצור כאן? עם כל הכבוד לרומאים, ישראל מרושתת בעתיקות בצפיפות שאין כדוגמתה בעולם. אז השתעשעתי במחקר קצר נוסף ויצרתי הדמיה של בית הכנסת העתיק בברעם. בית הכנסת המרשים עומד כיום כגל אבנים צרובות שמש, רחוק מהגדרה של מוקד תיירות. אך מה אם ניתן ליזם פרטי לשחזר אותו ולבנות סביבו מלון יוקרה המדמה את היישוב היהודי העתיק?



גם כאן ברור לי שטהרנים יאמרו שהשחזור אינו מדויק ושאין דרך לדעת כיצד נראתה הקומה העליונה. אז בשם הטהרנות נזרוק לפח את פוטנציאל התיירות של מדינת ישראל?

כאן צריך לומר מה באמת חוסם יוזמות מעין אלה: הטענה הרווחת היא שאסור. אמנת ונציה משנת 1964 אכן שוללת שחזור השערתי ומתירה בעיקר אנסטילוזיס - הרכבה מחדש של אבנים מקוריות שנפלו. אלא שאמנת ונציה אינה חוק. היא מסמך דוקטרינה מקצועי, ומה שמחייב בישראל הוא חוק העתיקות ומדיניות רשות העתיקות, שאימצו את רוחה בהחלטה מנהלית - וכל החלטה מנהלית ניתנת לשינוי.

גם בעולם המקצועי הקו הנוקשה נשבר מזמן. מסמך נארה משנת 1994 קבע שאותנטיות נמדדת בהקשר תרבותי ולא בסטנדרט אחד. העיר העתיקה של ורשה, שנבנתה מחדש כמעט כולה, נרשמה כאתר מורשת עולמית. בקסנטן שבגרמניה ובקרנונטום שבאוסטריה שוחזרו רבעים רומיים שלמים, והם מוקדי תיירות פעילים.

החסם האמיתי אינו משפטי אלא תמריצי. רשות הטבע והגנים אומנם גובה דמי כניסה, אך הכרטיס לוכד רק שבריר מהערך שהאתר מייצר. תייר שמגיע לבית שאן משאיר את רוב כספו במלון, במסעדה, בחנות ובתחנות הדלק - ואף אחד מהם אינו שייך לרשות. לכן, מנקודת מבטה, השקעה שתשלש את איכות החוויה אינה משלשת את הכנסותיה. היא רק מגדילה את עלויות התחזוקה. כשמי שמשקיע אינו זה שנהנה מרוב הפירות, ההשקעה תמיד תהיה חסרה.

וזה רק חצי מהתמונה. רשות העתיקות ממלאת שני תפקידים בו זמנית: היא הרגולטור שמאשר חפירה ושחזור, והיא גם הגוף שמבצע אותם בפועל. גוף שמאשר לעצמו את עבודתו שלו אינו ממהר לאשר ליזם פרטי לעשות את אותה עבודה, בוודאי לא בקנה מידה שיאפיל עליו.

ומעל הכול עומדת אסימטריה פשוטה. פקיד שדוחה בקשה אינו נושא בשום מחיר, איש לא ייקרא לתת דין וחשבון על אתר שנשאר חורבה. לעומת זאת, פקיד שיאשר שחזור נועז ייחשף לביקורת מקצועית, לעתירות ולכותרות אם משהו ישתבש. במצב כזה "לא" היא תמיד התשובה הבטוחה, וכך היא הופכת לברירת המחדל. יהיו מי שיאמרו שההשקעה יקרה מדי, ושאף תייר לא יבוא כדי לראות בית כנסת משוחזר בודד או אפילו אמפיתיאטרון מרשים. זה נכון. כמעט אף תייר אינו בונה טיול סביב אתר בודד. לכן נדרשת תוכנית לאומית. נדרש אפקט הרשת, נדרשת מסה קריטית. כשתייר מתכנן טיול הוא זקוק למסה שתמלא כמה ימים, והקולוסאום אינו הסיבה לנסיעה לאיטליה אלא אחת התחנות בה.

אז דמיינו שחזור ברמה כזו של 5,000 מבנים. של 2,000. אפילו של 500. בישראל יש כ־30 אלף אתרי עתיקות. דמיינו מלונות בוטיק ואטרקציות אותנטיות משולבים בשחזור ממוזג של ישראל ההיסטורית.

30 אלף אתרים שמתייבשים בשמש אינם גזירת גורל. הם החלטה - ומישהו צריך להחליט אחרת.

הכותב הוא ד"ר לכלכלה ומנכ"ל קבוצת הייעוץ תבור־סמקאי TCG

יותר מאלף מילים

האם מחיר הדלק המפוקח באמת טוב לנו?

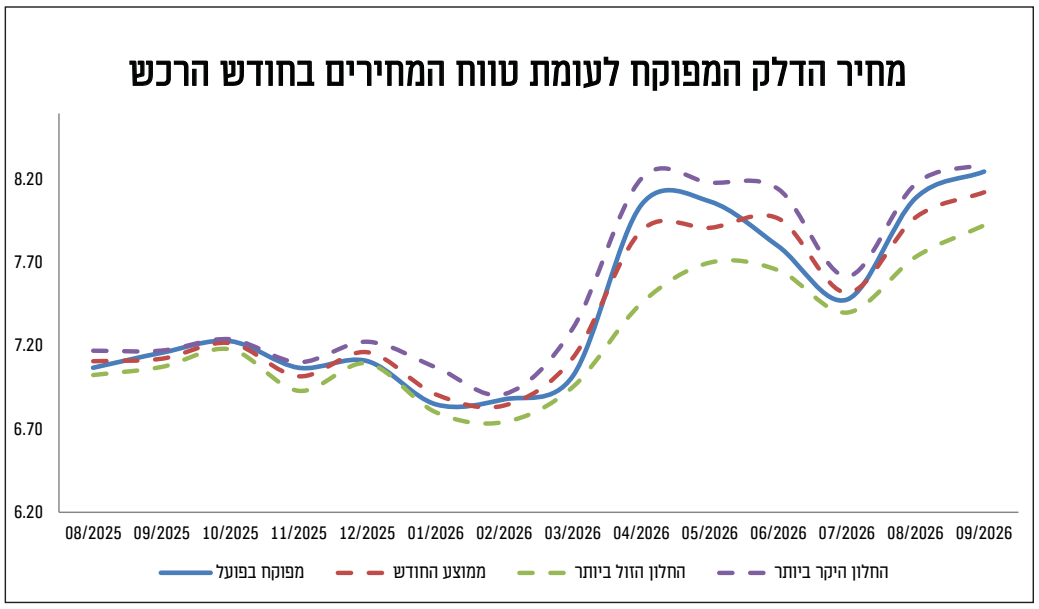

השבוע התבשרנו רשמית על עוד עלייה במחיר הדלק. הגרף נועד לעורר שאלה אחת: האם ההכרזות האלה הן גזרת גורל?

מחיר המקסימום המפוקח נקבע לפי חמישה ימי מסחר שקדמו לשני ימי העסקים האחרונים של החודש הקודם. בגרף מוצג המחיר שהתקבל מהחלון הזה, לצד הדמיה של המחיר לו נדגמו חמישה ימים אחרים באותו חודש עצמו - הזולים ביותר, היקרים ביותר, וממוצע החודש כולו.

הפער שעליו מתווכחים, בין הנוסחה לממוצע החודשי, עומד על שמונה אגורות. המרחק בין החלון הזול לחלון היקר עומד על 29, ובאפריל הגיע ל־75. קנייני דלק אינם טיפשים, ולפחות חלקם יודעים לקנות בימים הזולים. בשוק תחרותי היתרון הזה היה מתורגם למחיר שמושך לקוחות. כשהמדינה מפרסמת תקרה ורובנו קוראים אותה כמחיר סופי, לא בטוח שיש לחברות אינטרס להוזיל את המחיר.

יש מושג צוות "כלכלה קלה"

מונופסון

רובנו מכירים את המושג מונופול: מצב שבו מוכר אחד או מספר קטן של מוכרים שולטים בשוק ולכן יכולים להשפיע על המחיר. מונופסון הוא במידה רבה תמונת הראי שלו - במקום מוכר בעל כוח, יש בשוק קונה בעל כוח.

מונופסון נוצר כאשר מול מוכרים רבים ניצב קונה יחיד או מספר קטן של קונים משמעותיים. המוכרים אומנם יכולים להתחרות זה בזה, אבל אין הרבה מי שיקנה מהם. לכן כוח המיקוח עובר אל הקונה: הוא יכול לדרוש מחיר נמוך יותר או תנאים טובים יותר, משום שלמוכר קשה למצוא חלופה.

דוגמה פשוטה לכך היא עיר קטנה שבה מפעל גדול הוא המעסיק המרכזי. העובדים הם למעשה "המוכרים" של העבודה שלהם, אבל יש להם מעט מאוד מעסיקים חלופיים. לכן המפעל עשוי להציע שכר נמוך יותר מזה שהיה נאלץ לשלם אילו חברות רבות היו מתחרות על אותם עובדים.

גם בשוק המזון עשוי להיווצר כוח דומה. חקלאי שמוכר תוצרת טרייה לא תמיד יכול להמתין לקונה אחר. הסחורה מתקלקלת, והגישה לצרכנים עוברת בחלקה דרך מספר מצומצם של רשתות גדולות. ככל שיש פחות קונים אפשריים, כוח המיקוח של החקלאי קטן.

וזה גם מסביר מדוע הגודל לבדו אינו מספר לנו מי חזק בשוק. רשת מזון גדולה יכולה להיות קונה חזק מאוד מול ספק קטן, ובאותו זמן לעמוד מול ספק ענק שמחזיק מותגים מבוקשים ולהיות דווקא הצד החלש בעסקה.

בתחרות, לכן, לא מספיק לספור כמה מוכרים יש. צריך לספור גם כמה קונים יש להם לבחור מהם.

הכותבים ממערכת דף הפייסבוק "כלכלה קלה", המנגיש כלכלה בשפה קלה ואקטואלית

על במה אחת
הרב בני לאו
ודניאלה וייס
כנס ירושלים
יום ראשון הקרוב

בזווית אחרת

הרב בני לאו התארח אצל דודו סעדה



דניאלה וייס, יו"ר תנועת נחלה, הגיעה להשיב



"החוות האלה - זה אנרכיזם מלא על מלא"

■ **יצאת למסע לאורך דרך האבות. מה חיפשת?**

"המסע הזה הוא קודם כל בנפשי. חודש אלול מציף אותי כמסע תשובה - ומסע תשובה הוא לא מסע שאתה יודע לאן אתה מגיע. כמו בניווטים: אם אתה לא בטוח איפה אתה, לך אחורה למקום שאתה יודע בשתי רגליים, ומשם תתחיל לתור את הדרך".

■ **וחזרת חמישים שנה אחורה, לסבסטיה**

"הייתי שם ילד בכיתה ט', ואבא שלי היה דובר משרד הביטחון וצמוד לשמעון פרס. פרס יצא מהמסוק, אבא קלט אותנו בשנייה ותפס אותנו. למחרת הייתה תמונה בעיתון עם כותרת: 'לא בדרך אבות'. אבא אמר: זה לא נכון שזה לא בדרך אבות".

■ **ומה אתה רואה שם היום?**

"בשלוש השנים האחרונות עוברת שם מהפכה שלא תיאמן. הפחד עבר צד - מסתובבים בהרבה יותר ביטחון, הילדים בטרמפיאדות, המעיינות שוקקים. אתה אומר וואו. ואז אתה נושם רגע ובודק את התהליך".

■ **ומה אתה מוצא כשאתה נושם?**

"גיליתי שני זרמים שהפירוד ביניהם מתחיל כבר בראשית ההתיישבות. 'אמנה' אומרים: אנחנו פועלים עם מדינת ישראל, רק איפה שהצבא מאפשר - דוחפים, מחפשים סדקים, אבל בתוך גבולות המשחק. 'נחלה' אומרים: אנחנו אוונגרד, אנחנו הולכים קדימה ומדינת ישראל תבוא אחרינו".

■ **ואיפה הפער הזה מתפוצץ?**

"בכפר מימון. מועצת יש"ע החליטה: אנחנו לא נלחמים בעם. זמביש אומר לי שזו תעודת הכבוד שלו, המפעל הכי חשוב שעשה. דניאלה וייס וסמוטריץ' אומרים שזו תעודת החרפה של מועצת יש"ע. אלה אומרים צל"ש ואלה אומרים טר"ש - על אותו אירוע".

■ **אתה יוצא נגד החוות?**

"אני נגד אנרכיה. רון שכנר, שהיה ראש המועצה בדרום הר חברון ומח"ט מגלן, אמר לי מול מצלמה: "כל החוות זה פאר, אבל כשיש קוץ בגוף - כל הגוף מזדהם". יש חווה שהמייסד שלה לא נותן לאנשי בית יתיר להיכנס לצנרת מים שלהם, ואומר עליהם: אלה שמאלנים, אלה מהמדינה. את מי הוא משרת?"

■ **ומה עם החיכוך היזום?**

"צבי סוכות אומר לשידור: "אני יוצר חיכוך כדי שהצבא יצטרך לבוא". ואז מגיע חייל מסכנצ'יק, מוצא את עצמו במערבולת, ונהרג אחד מבני המשפחה הפלסטינית. כשאתה יוצר חיכוך יזום בשטח B כדי לכפות על הצבא להיכנס ולהגן על נקודה שלא תואמה - זו התנהלות שפורקת עול מלכות".

■ **הם רואים את עצמם כממשיכי סבסטיה**

"ההבדל תהומי. בסבסטיה הייתה הנהגה שקולה, יראת שמיים עמוקה, והקפדה שלא לפגוע באנשים פרטיים וברכוש. אנרכיה שלוקחת את החוק לידיים ופועלת בניגוד להנחיות כוחות הביטחון - זו לא ציונות, זו סכנה קיומית למפעל הציוני כולו".

■ **אז איך מחזירים את השפה המשותפת?**

"לחזור אל הדיבור בעין טובה, אל ההקשבה. ארץ ישראל לא נקנית באלימות אלא מתוך אהבת ישראל ומתוך שותפות עם מדינת ישראל ומוסדותיה".

"המודל החינוכי של החווה זה גולת כותרת נוספת לכל הכתרים שעל ראשם"

■ **מה הכי הרגיז אותך בדברי הרב בני לאו?**

"לא באתי בעניין מה הרגיז. אבל יש בדברים שלו דברים שהם ההפך מהאמת. הוא אמר שכלאו את הרב לוינגר בסבסטיה - יש לי כאן צילום שמצאתי בלילה, רואים את פרס, את חנן פורת ואת הרב לוינגר. לא כלאו אותו. מי שרצה לכלוא אותו אז - רוצה לכלוא אותו גם היום".

■ **העלייה על הקרקע של נחלה מתואמת עם הצבא?**

"תיאום, בוודאי. אבל תיאום ואישור זה לא אותו דבר. אנחנו משתדלים להגיע לנקודה של תיאום, ולפעמים צריך ללחוץ. אנחנו בחבלי משיח, לפעמים בזמן הלידה טיפה כואב. וזה לא ראש בראש עם הצבא".

■ **ואם מחר תוכרז ריבונות - תשמחי?**

"זאת תהיה שגיאה גדולה מאוד. אני מעורבת בהתיישבות בגליל, ואני רואה איך הבירוקרטיה של המערכת השלטונית מדכאת את ההתיישבות. אם עושים העתק-הדבק של השיטה של מדינת ישראל על יהודה ושומרון - זה לשים טבעת חנק. השיטה של זמני כבסיס לקבע היא הדרך היעילה. יש מיליון יהודים מעבר לקו הירוק - אני רוצה שלושה".

■ **ומה עם שני מיליון הפלסטינים שנמצאים שם?**

"איך שלא יהיה - ערבים ביהודה ושומרון לא יקבלו זכות בחירה לכנסת. זכויות פרט כן, בריאות וחינוך, אבל לא זכויות לאומיות מכל סוג שהוא. הערבים בעזה סיימו את התפקיד שלהם בהיסטוריה. התמיכה בטבח החלישה מאוד את מעמדם גם ביהודה ושומרון, והם חשים את זה".

■ **מה ההוראות שאת נותנת לנערים?**

"אני לא צריכה לתת הוראות. הנאמנות לארץ ישראל חוסכת ממני כל צורך להסביר 'אל תהיו אלימים'. יש כללים שאנחנו נושאים מאז סבסטיה - אם לוקחים אותנו מהמקום, לא עוזבים מקום על הרגליים, אפשר כשק תפוחי אדמה".

■ **תגידי שמי שתוקף חייל או אדם חף מפשע פוגע בהתיישבות?**

"אני אף פעם לא מגנה. אני חושבת שכל מה שקורה עכשיו סביב נוער הגבעות - זאת עלילת דם. לוקחים את הנוער הכי איכותי והכי אמיץ. היום נוסעים בטרמפים בכל מקום ביהודה ושומרון בלי לפחד - בזכות מי? בזכות האומץ שלהם".

■ **האם ניצחתם בגבעות והפסדתם בלבבות?**

"ממש לא. הקצינים שסחבו אותי מהגבעות - אני פוגשת אותם בבית קפה, ברחוב, ורק 'כל הכבוד'. אחד אפילו אמר לי: הייתי שם לב כשמבצבצים מכנסיים מתחת לחצאית, אז ידעתי שתהיה גרירה היום".

■ **"סמוטריץ' אחראי לדרדרת אנרכיסטית" - מסכימה?**

"זה עלוב. פשוט עלוב. בצלאל סמוטריץ' בעל מידות אישיות כאלה ענקיות, הוא סיפור של הצלחה אדירה! "הוא דרדר"? תראה את המשפחה שלו, תראה את המופת שלו, את הדמות שלו, הכל!".

■ **"החוות זה אנרכיזם מלא על מלא"**

"לדבר נגד אלה שיושבים ולומדים ועובדים וגואלים את הארץ - זה שיבוש מערכות. המודל החינוכי של החווה זה גולת כותרת, נוסף לכל הכתרים האחרים שאני קושרת על החוות. לעבוד את האדמה, לנשום אוויר, לגאול וליישב את הארץ, גם ללמוד תורה וגם להתכונן לבגרות".

לצפייה בפודקאסטים היכנסו לאתר BE7.CO.IL

בשבע | קבוצת התקשורת הגדולה לציבור הדתי לאומי
בשבע | אתנחתא | מוספים | כנסים | אתר אקטואליה | אולפן TV

על הנייר
נועם מדר

פיסיבי טכנולוגיות מקווה ששער הדולר הגיע לתחתית

יצרנית המעגלים המודפסים ממגדל העמק פרסמה דוח עם רווח שנחתך בגלל השקל החזק, ובאותו רבעון בדיוק שברה שיא הזמנות. בטור זה נדון בפער שבין שני הנתונים, בתמונת המאקרו שדוחפת את הביקוש כלפי מעלה, ובשאלה מתי זה יגיע לשורת הרווח.

פיסיבי טכנולוגיות היא לא שם שרץ בכותרות, אבל המעגלים המודפסים שלה נמצאים כמעט בכל מערכת ביטחונית ישראלית. כ־60% מהמכירות מגיעים מהתעשיות הביטחוניות, והשאר בעיקר מהעולם הרפואי ומציוד השבבים. כלומר, מדובר בחברה אחת שיושבת בלב שני הבומים הגדולים של התקופה: ההצטיידות הביטחונית והדאטה־סנטרים.

הדוח האחרון של החברה נראה חלש. ההכנסות ברבעון האחרון צמחו מ־44.4 ל־46.75 מיליון דולר, אבל הרווח הגולמי ירד מ־22.2% לפני שנה ל־17.9%, והרווח הנקי ירד מ־1.44 ל־1.08 מיליון דולר. הסיבה היא לא הביקוש אלא המטבע: יותר מ־40% מההוצאות של החברה שקליות אך ההכנסות דולריות, והשער הממוצע ברבעון היה 2.95 שקלים לדולר. חשוב להבין שפיסיבי יושבת על צבר הזמנות של כמעט שנה קדימה, ולכן הדוח של היום משקף עסקאות שנחתמו בשער של 3.2 עד 3.6 שקלים לדולר. הרווח החלש משקף את זה.

באותו רבעון בדיוק נכנסו לחטיבת המעגלים הזמנות של 35 מיליון דולר, שיא היסטורי לחברה, לעומת מכירות מגזריות של כ־21 מיליון. ההזמנות החדשות כבר מתומחרות לפי שער של 3 שקלים, וההנהלה מדווחת על העלאות מחיר של 10% לפחות, ובחלק מהעסקאות מעל 20%, כשהלקוח הוא שסופג אותן (כפי שראינו גם בטלסיס). שוק שבו הביקוש עולה על ההיצע, גם בזכות התחום הביטחוני וגם בזכות ענקיות ציוד השבבים כמו ASML שחזרו להזמין, הוא שוק חזק. הצבר במעגלים קפץ מ־56 ל־88 מיליון דולר מתחילת השנה. ובינתיים, דווקא ברבעון החלש ברווח, התזרים מהפעילות במחצית היה 8.3 מיליון דולר, יותר מכפול מהרווח הנקי, המזומן בקופה עלה בתוך שנה מ־1.9 ל־4.6 מיליון דולר, והבנקים ביטלו לחברה את אמות המידה הפיננסיות.

כמו כן החברה עבדה על הגדלת יכולת הייצור. הרכבת המכונה החדשה, שתוסיף כ־50% לתפוקה, מסתיימת בימים אלה. אחריה צפויים כחודשיים של הרצות, והכנסות ראשונות רק לקראת סוף השנה, מה שיבוא לידי ביטוי בדוחות רק מתחילת 2027. עד אז השקל הוא נקודת תורפה, והרכישה האסטרטגית שהחברה הבטיחה לשנה הזאת מתעכבת. המניה נסחרת סביב 1,245 אגורות, לפי שווי של כ־903 מיליון שקלים, שמשקף מכפיל רווח של כ־26 על ארבעת הרבעונים האחרונים. זה לא מכפיל זול, אבל הוא נמדד על רווח שכבר ספג את מכת השקל: מי שמאמין שהמרווח חוזר לכיוון 20%, קונה בפועל מכפיל נמוך בהרבה. מי שלא, משלם מחיר מלא על רבעון חלש.

עוד שתי נקודות שחשוב לדעת הן שלחברה אין גרעין שליטה אחרי יציאת קרן פימי, וגל ההצטיידות הביטחוני הישראלי, שההנהלה מעריכה שיגיע, עוד לא נמצא בצבר.

בשורה התחתונה, בעיניי זה המקרה הקלאסי של עסק שמתחזק ומניה שמחכה לקונביקשן. אם הרווח הגולמי יתחיל לחזור לכיוון 20% ברבעונים הקרובים, ההזמנות בשער החדש יעשו את שלהן. ואם השקל ימשיך להתחזק ושולי הרווח יישארו נמוכים, הדוח הבא ייראה כמו הנוכחי. לדעתי יש כאן יחס סיכוי-סיכון שמצדיק את ההשקעה.

הכותב הוא בעלים ומנהל השקעות ראשי בקרן הגידור 'אופורטוניטי גלובל' ומבעלי חברת GNA Sport&Finance לליווי פיננסי לספורטאים.

הכותב ו/או הקרן שבניהולו מחזיקים במניית פיסיבי טכנולוגיות. הכתוב אינו מהווה ייעוץ השקעות ו/או תחליף לייעוץ המתחשב בנתונים ובצרכים המיוחדים של כל אדם. אין לראות במידע בסקירה זו כעובדתי או כמכלול כל המידע הידוע, ולכן אין להסתמך על הכתוב בה ככזה.

עצם העניין
נטע־לי גרייבר בן שושן

הוועד שיש לו נמל תעופה

בישראל לא פועל נמל תעופה לאומי שיש לו ועד עובדים. פועלת כאן שושלת מלוכה שיש לה שדה תעופה פרטי, והיא מנהלת אותו כאחוזה פאודלית סגורה על חשבון כולנו. התמונות שפורסמו בחודש האחרון, של 107 אלף ישראלים בכ־600 טיסות ביום שנזרקו בטרמינל בשיא הקיץ, של מסועי כבודה דוממים ושל מטוסים שהמריאו לאירופה ריקים לחלוטין ממזוודות, אינן תקלה תפעולית מקרית ובוודאי שלא מאבק עובדים צודק. מדובר במפגן כוח בריוני ומתוזמן של מונופול סטטוטורי דורסני, שהתרגל לסחוט את שער היציאה היחיד של המדינה בכל פעם שמתחשק לו להזכיר מי כאן בעל הבית האמיתי.

השליט הבלתי מעורער, פנחס עידן, יחגוג בקרוב 70 וייאלץ לפרוש על פי חוק לאחר ארבעה עשורים. אבל אל תדאגו להמשכיות השושלת: תחקיר חדשות 12 חשף כיצד מוכשרת הקרקע להעברת הכתר לנסיך היורש - הבן נאור עידן, שבתוך שבע שנים בלבד מקבל שכר של מנהל מחלקה בלי לנהל איש ובלי לעבור מכרז. סביבו פורחת קומבינת ביטוחים מופלאה: במקביל לעבודתו ברשות, החזיק נאור בסוכנות ביטוח פרטית ("יקירים") שפעלה ישירות מתוך משרדי סוכנות 'ניהולית' - הסוכנות שמבטחת אלפי עובדי רשות במימון ציבורי מלא. בהמשך, על פי התחקיר, מכר נאור את הסוכנות לאותו מקורב משפחתי ובעלי 'ניהולית', שהודה בעצמו בהקלטות: "בסוף אנחנו שלוחה של הוועד".

השבט כולו - ילדים, חתנים, כלות, אחים ואחיינים המועסקים ברשות ומנהלים זה את זה בניגוד לכללים - מתגורר במושב אחיסמך. השיא שייך לרב מוכר שמשתכר שנים כ"עוזר מנהלתי", מגיע בבוקר להחתים כרטיס, נוסע לדרכו וחוזר בערב להחתים שוב, כשעידן עצמו מודה: "בחיים הוא לא היה עוזר שלי, עשר שנים לא ראיתי אותו". על החגיגה הזאת, שבה שליש מעובדי הרשות הם בעלי קרבה משפחתית ועלות השכר הממוצעת עומדת על כ־27 אלף שקלים בחודש (ושיאנים שמגיעים ל־85 אלף שקלים), משלם הציבור אגרת נמל מונופוליסטית של כ־125 שקלים לכל כרטיס טיסה.

העילה להשבתה הפעם נשענת על קשיחות העסקה שמתנגשת בהיגיון הכלכלי: בנתב"ג עוברים בחורף כ־40 עד 50 אלף נוסעים ביום, בעוד שבקיץ המספר מזנק ליותר מ־100 אלף - פער המחייב הכפלת כוח האדם למשך שמונה עד עשרה שבועות בלבד בשנה. במקום לאפשר מיקור חוץ גמיש, תחרות מול מפעילים בין־לאומיים או אוטומציה, מנגנון הקביעות הממשלתי מייצר מחסור כרוני בידיים עובדות. הוועד חוסם כל פתרון יעיל כדי לסחוט תקני קביעות ופנסיות לעובדים עונתיים שישבו באפס מעשה תשעה חודשים בשנה. והמשק? הוא סופג נזק ישיר של 25 עד 30 מיליון שקלים ליום של שיבושים, לצד פגיעה כלכלית ישירה בנוסעים המעוכבים וקנסות לחברות זרות שמקפיצים את מחירי הטיסות לכולנו.

חשוב להבין, מדובר בשביתה פראית ובלתי חוקית בעליל. החוק בישראל מחייב שירות ציבורי בהכרזה רשמית על סכסוך עבודה ובמתן 15 ימי הודעה מוקדמת, בדיוק כדי למנוע כאוס פתאומי ופגיעה בציבור. אלא שבוועד בחרו לצפצף על החוק. כדי להתחמק מצווי מניעה, הם ביימו שביתה איטלקית במסווה של מצוקת כוח אדם, הורו לסבלים להפסיק לעבוד בתום תשע שעות משמרת וסירבו לשעות נוספות. כך נוצר בור תפעולי מכוון של שעתיים שהקריס את הטרמינל כולו. לא סתם ההסתדרות מיהרה להתנער מהאירוע. לפי סעיף 37ב לחוק יישוב סכסוכי עבודה, ברגע שארגון העובדים מסיר חסות מפעולה שלא אישר, הוא מסיר מעצמו אחריות משפטית וכספית לנזקים - ומותיר שביתה פראית ובלתי מוגנת.

התשובה לכאוס אינה עוד הסכם כניעה ממשלתי, אלא שבירה מבנית של מוקדי הכוח. על הנהלת הרשות והמדינה להפעיל לאלתר את סעיף 37ב לחוק יישוב סכסוכי עבודה, השולל חסינות בשביתה פראית, ולהגיש תביעות נזיקין אישיות מכיסם הפרטי של ראשי הוועד על כל שקל של נזק שנגרם לתשתיות ולנוסעים.

במקביל, יש לתקן את החקיקה כך שכל נוסע שטיסתו שובשה וכל חברת תעופה שנקנסה יוכלו לתבוע ישירות את מארגני השיבושים. לצד זאת, חובה לפרק לאלתר את המונופול בקרקע, לפתוח את מערכי הפריקה, השינוע והמיון למפעילים פרטיים בתחרות מלאה, ולחוקק מנגנון בוררות חובה שיאסור שביתות פראיות בתשתיות לאומיות קריטיות. שער הכניסה של עשרה מיליון אזרחים אינו עסק משפחתי. האינטרס הציבורי הוא שמיים פתוחים, תחרות חופשית וסוף מוחלט לשלטון השאלטר.

הכותבת היא מנכ"לית עמותת 'האינטרס שלנו'

נחמדים מזהב
הרב יצחק ליפשיץ

בפיך ובלבבך לעשותו

"כי המצווה הזאת אשר אנוכי מצווך היום לא נפלאת הִוא ממך ולא רחוקה הִוא. לא בשמיים הִוא לאמור מי יעלה לנו השמיימה וייקחֶהָ לנו וישמיענו אותה ונעשנה. ולא מעבר לים הִוא לאמור מי יעבור לנו אל עבר הים וייקחֶהָ לנו וישמיענו אותה ונעשנה. כי קרוב אליך הדבר מאוד בפיך ובלבבך לעשותו" (דברים ל, יא-יד).

אחד המיתוסים שהנחילה התרבות האמריקנית, כנראה ברוח הקלוויניסטית, הוא שכל אדם יכול להשיג כל מטרה אם רק ירצה בה בכל ליבו ויתאמץ בכל כוחו. המדיה מלאה בסיפורי הצלחה של יחידים שאכן הצליחו להגיע להישגים כלכליים מפליגים ולתהילת עולם אף שבאו ממשפחות מעוטות יכולות, ושל אנשים שהגיעו להישגים אינטלקטואליים אף שבאו ממשפחות חסרות תרבות. המדיה איננה מספרת על כישלונם של רבים שלא הצליחו לממש את המטרות שהציבו לעצמם.

המשקל הרב שניתן להצבת מטרות איננו רק מיתוס פופולרי. פסיכולוגים רבים טיפחו אותו במהלך המאה ה־20, ומחקר רב הושקע בהבנת התהליכים הקוגניטיביים והפסיכולוגיים המעורבים בהתמקדות במטרה ובמאמצים להשיגה. המחקר מעלה שבהצבת מטרות יש תרומה אמיתית לקידום האישי, הן במשרות ניהול, הן בקידום של יוזמות כלכליות והן בקידום אישי. אולם המחקר גם מראה שהתנאי להצלחה איננו רק הצבת מטרות, ואף לא המאמץ בהצבתן. שום מטרה לא תוכל לכסות על היעדרם של כישורים מתאימים ותנאים ריאליים.

התורה מלמדת בדיוק את הדבר הזה. גם בעבודת ה', לא יכולנו להשיג את המטרות אילו לא היה הדבר בכוחנו, אילו לא היו לנו הכישורים והיכולת להשגתן. לא בשמיים היא ולא מעבר לים היא, בפינו ובלבבנו לעשותה. ורק משום שבפינו ובלבבנו לעשותה, לכן גם הקדוש ברוך הוא ציוונו עליה.

הכותב הוא פרופסור לפילוסופיה ומחבר הספר 'כלכלה וערכי היהדות'

מבעד למסך הדימויים: איך להפסיק לריב עם העבר ולהתחיל לראות את בן הזוג



מלכודת העבר - מערכת הכשל

הוא מרגיש שהיא תמיד ביקורתית והיא מרגישה שהוא תמיד אטום ומתרחק.

אבל מה שקורה בינהם, הוא לא באמת מפגש נקי בין שני אנשים בוגרים בהווה.

הנפש שלנו מתרגמת את המציאות הרוחנית המופשטת למושגים קבועים ומוגדרים, בעזרת "הכוח המדמה", כדי לאפשר לנו להתמצא ולתפקד בעולם.

כשאנחנו פוגשים את בן הזוג ביומיום, המידע שלנו חסר, ואנו נעזרים בכוח המדמה כדי להשלים את התמונה.

בלי לשים לב, אנחנו משתמשים במאגר דימויים שטחי שנאגר ברובו בתקופת הילדות, וספג מסרים ודימויים מגמתיים מההורים ומהסביבה.

הוא למשל, יצר לעצמו דימוי קבוע של אשתו המבוסס למעשה על קשרים ילדותיים מהעבר שלו.

בגלל שהוא נשען על המאגר הישן הזה, הוא מפרש את המציאות באופן שגוי, ונתקל בהתעלמות מצידו או בחוסר יכולת לקבל כל חלק באשתו שסותר את אותו דימוי ילדותי.

הריקוד הכואב שלהם הוא בעצם תוצאה של היאחזות נואשת בדימוי ראשוני ושטחי, מה שגורם להם לחיות חיים שלמים של מאבק ותסכול במקום לחוות קרבה.

למה לעבוד על התקשורת הזוגית לא מספיק?

ברוב המקרים, הניסיון יהיה לפתור את הקונפליקט דרך "השכל" - ננסה לדבר, לנתח ולהבין מי אמר מה ולמה.

אך כאן טמונה המלכודת: הרובד שאנו קוראים לו "שכלי", מורכב כמעט כולו מתפיסות הנשענות על אותו עולם דימויים ילדותי. השכל החיצוני נבוך מול עולם הדימויים המופשט של הנפש, הוא אינו יודע כיצד לאחד ולפרש אותם, ולעיתים אף מפריע לתהליך.

כדי להגיע לשכל העמוק והאמיתי יותר שירפא את הקשר, אנחנו חייבים לעקוף את השכל החיצוני ולפנות ישירות אל עולם הדימויים של בני הזוג. בדיקת שפת הדימויים והאמונות צריכה להתרחש בתוך העולם המדמה עצמו, מאחר ואין שום אפשרות להבין את שפת הנפש על ידי בירור חיצוני ושכלי בלבד.

לפתוח פתח במערכות ההגנה - להיות אורחים ב"בירור הכוח המדמה"

כדי לשבור את המעגל, ההזמנה היא לעצור את התגובות האוטומטיות ולהיכנס לתהליך של "בירור הכוח המדמה". במקום להתווכח, כל אחד מבני הזוג הופך לאורח בעולמו הפנימי של השני.

אנו מזהים יחד את הדימויים המטעים והמפריעים ומשתחררים מהם, ועל ידי כך מגלים עולם דימויים חדש. במהלך המפגש, אנו מתחילים לבדוק מחדש מושגים שתמיד נראו לנו ברורים ומוחלטים - כמו אהבה, פחד, אמון, כוח או חולשה.

חשוב להדגיש: בשיטת דמיונובע איננו שותלים דימויים חיצוניים מתוך כוונה לתקן.

אנו סומכים על כך שבתוך הנפש טמונה חוכמה פנימית, שבעזרתה יכול האדם למצוא בעצמו את הכוחות הדרושים לו לתיקון חייו והקשר הזוגי שלו.

לגעת בשורש - מציאת "נקודות הכשל"

כשהשיח הופך פנימי ובטוח, עולים הדימויים השורשיים אל פני השטח. תוך כדי התהליך, בני הזוג מצליחים לזהות את "נקודות הכשל" שלהם, אותם דימויים שנתפסו בעיניהם עד כה כאמת מוחלטת, והם אלו שמכשילים אותם פעם אחר פעם במפגש עם המציאות ומונעים מהם להוציא את כוחותיהם האמיתיים לפועל.

ההשלה של הדימויים החיצוניים הללו מאפשרת גילוי של עולם הדימויים הפנימי שנובע מהנפש באמת.

זיהוי נקודות הכשל מאפשר לשניהם לחזור אל "נקודת הבחירה". הם פתאום מבינים שהריבים הקשים שלהם היו למעשה תבניות מחשבה שהוטבעו בהם בעבר, וכעת יש ביכולתם להפנות עורף לאותן תבניות ולבחור מחדש בדרכי פעולה חדשות, שמאפשרות מרחבים חדשים של אהבה בקשר.

הריפוי שבהסכמה להיות

התהליך הזה מפגיש את בני הזוג עם אותם מקומות נסתרים בנפשם, ולעיתים דווקא עם המקומות שעד לאותו רגע נתפסו כחשוכים ומסוכנים. אך הקסם הוא שדווקא באותם מקומות עמוקים, הם מגלים כוחות מופלאים שמאפשרים להם לממש את כוחות הבחירה שלהם במציאות.

כשהם לומדים להשתמש בשפת הדימויים במקום בשכל המאשים, הם זוכים למפגש פורה ומפרה עם המציאות הסובבת אותם ובעיקר אחד עם השנייה. הריפוי אינו מתרחש דרך הכרעה מי צודק במריבה, אלא דרך ההסכמה להשתחרר מהמושגים המוטעים שהרחיקו ביניהם, לראות את הכאב האמיתי שמאחורי הדימוי, ולבחור מחדש להיות שם יחד.

מהי שיטת דמיונובע זוגי?

להפסיק לנהל משק בית ולהתחיל לפגוש אחד את השניה במרוץ החיים.

זוגות רבים הופכים לצוות לוגיסטי מצוין שמנהל בית, ילדים ועבודה, אבל מאבדים את הקירבה.

השיחות הופכות לטכניות, הנוכחות נעלמת והלב נשאר מאחור.

שיטת דמיונובע זוגי נולדה בדיוק בנקודה הזו:

כדי להחזיר את המפגש, הנוכחות והאהבה אל תוך הקשר.

זוהי שיטה חוויתית תהליכית המאפשרת לבני הזוג:

- להשיל מגננות והרגלים אוטומטיים
- להקשיב לעולם הפנימי אחד של השני בלי להרגיש איום
- לפגוש מחדש אחד את השניה - מעבר לתפקידים היומיומיים
- לחוות קרבה, נראות ואהבה בצורה עמוקה

מדובר בתהליך עמוק הכולל סדרת מפגשים שבהם נכנסים יחד למרחב שקט, כל אחד פוגש את עולמו הפנימי של האחר, ונוצר מפגש אמיתי של מהות עם מהות.

זה הזמן להחזיר את הניצוץ. אם אתם מרגישים שהקשר הפך טכני, שאתם בתקופת שחיקה, או אפילו אם איבדתם תקווה, דמיונובע זוגי היא ההזמנה שלכם לחזור. זה לא דורש עוד מאמץ, זה דורש מפגש.

דמיונובע זוגי
להקשיב ולגלות את המרחב הזוגי

לפרטים ותיאום מפגש באתר דמיונובע
או ישירות במייל: ZUG.NOVEA@GMAIL.COM



אבי סגל

כבר לא אותה ספינה

ראש הממשלה לשעבר מתייצב לעוד ריאיון מלטף בערוץ מוביל. רואים שהוא רזה יותר, ספורטיבי יותר, חולצת טריקו שחורה על גופו שבעבר היה מעונב ורשמי. אבל אי אפשר לטעות בקרחת הבוהקת - זה עדיין אותו פוליטיקאי. האידאולוגיה הימנית כבר נשכחה, אבל בהדרגה הוא נהיה פחות רלוונטי גם בשמאל. לפחות התקשורת עדיין מאוהבת, שותה את דבריו בצמא. אומנם גם שם יודעים שהוא אדם לא ישר, אבל אחרי הכול הוא מהמחנה הנכון, אז מה אם קוראים לו אולמרט. מה? לא נכון, לא אמרתי אולמרט. אמרתי בנט. בפעם הבאה תקשיבו יותר טוב.

רבים שואלים: מדוע אתם בימין עסוקים כל הזמן בנפתלי בנט? כנראה אתם חוששים. אז לא, בנט לא מפחיד אותי. אומנם בסקר מהשבוע מפלגתו מקבלת שבעה מנדטים, וזה אומר שעכשיו הוא יכול לדרוש ראשות ממשלה וגם את נשיאות בית המשפט העליון. אבל לא בגלל זה האיש מככב בקביעות בטור הזה. גם לא מפני שאני מחפש לעצמי עבודה קלה, ומה קל יותר מלהסתלבט על האיש. אוקיי זאת כן הסיבה, אבל יש עוד אחת: נפתלי בנט הוא אוצר בלום, לא כאדם אלא כתופעה. איך שרה פעם להקת כוורת: מסיפורי בנט אפשר ללמוד. יכול להיות שקצת נגעתי במילים.

הדמיון בין בנט לאולמרט אינו מקרי. מדובר בשתי גרסאות פוליטיות לספינתו של תזאוס. שני אישים שכל התאים האידאולוגיים בגופם התחלפו, או פשוט נעלמו. האם אלה אותם אנשים מפעם? בימין עדיין נותרו לבנט מספר אוהדים שזוכרים לו את חסד נעוריו הפוליטיים, וגם שונאים שלטענתם זיהו כבר אז את חוסר יושרו. אבל אולי העבר כבר פחות רלוונטי? אולי פשוט עדיף לשפוט את האיש כפי שהוא היום - איש חייכן וחביב, ילדותי וקצת עילג, בעל יוזמה אבל חסר אמינות ותוכן, שמשתייך לגוש השמאל ואינו שונה מכל פוליטיקאי אחר, גם לא ברמת הנוכלות? אולי הגיע הזמן להפסיק להדביק לו את הכינוי מיידוף, שרק מעצים את חשיבותו, ולהסתפק בבוז קל על הרמאויות העדכניות?

הדבר עשוי להיות נכון גם לכל אחד מהפוליטיקאים. לעיתים קרובות אנחנו מתעסקים יותר מדי בדברים שאמרו או עשו בעבר, וכך אנחנו נשארים מקובעים בעמדתנו גם כשהפוליטיקאי נמצא כבר במקום אחר. השאלה החשובה אינה אם נתניהו או איזנקוט היו שבויים בקונספציה, אלא האם הם שבויים בה היום. יאיר גולן היה כנראה קצין נועז, וכך גם עופר וינטר, אבל חשובים יותר תכונותיהם, דעותיהם ומעשיהם היום. זה לא שאין משמעות לעבר. הארכיון צריך להמשיך לזכור ולהזכיר, אחרת איפה פה הכיף. ועדיין לא כדאי לתת לעבר לסמא את עינינו מלהתמקד במצב הנוכחי ולהעריך לפיו את העתיד לבוא.

אשרי המאמין

עמיר פלג הוא עיתונאי ספורט ותיק ובעל טור שבועי ב'ישראל היום'. הכתיבה השנונה שלו מתמקדת בחוליים של הספורט הישראלי, ומכיוון שהחוליים - כידוע לחובבי הז'אנר - רבים הם, הטורים הם תמיד ביקורתיים ולעגניים ולעיתים קרובות אכזריים. גם כשהשבוע דל באייטמים ראויים ומשמעותיים, כפי שקורה לפעמים אפילו בספורט, פלג לא ייתן למכשול קטן זה לעמוד בפני כתיבתו המושחזת והקטלנית. זה האיש ועל כך משלמים לו את משכורתו - הנאה, יש להניח.

בשבוע שעבר יצא פלג נגד ההדתה במועדון הפועל באר שבע. רגע לפני משחקה החשוב של קבוצת הכדורגל על העלייה לליגת האלופות, פורסמו תמונות של המנהלים, צוות האימון והשחקנים "עם טוטפות בין עיניהם, טליתות על שכמם וספרי תורה בידיהם" כלשונו של פלג. מאמן הקבוצה רן קוז'וך צוטט כאומר "הקדוש ברוך הוא נתן לנו חוקים ואנחנו צריכים לדבוק בהם". תפילותיהם ואמונותיהם של כדורגלנים מקועקעים והחיבור שלהן לדת האחרת - זאת עם הכדור - עוררו מרמרת קלה אצל העיתונאי האפיקורס. "טוב יעשו במועדון אם יפרידו בין הדת לכדורגל", המליץ פלג, "זה הזמן לשחרר את רן מתפקיד המר"ץ". הגרשיים המיותרים במקור.



צילום: דני מרון פלאש 90

מרמרת אפיקורסית מול אמונה אחרי הפסד. מאמן הפועל באר שבע רן קוז'וך

הביקורת עצמה לגיטימית ואף מתונה יחסית לסטנדרט של הכותב. אולי גם הוא מבין עד כמה קטן משקלה הסגולי של ביקורת המסורת שלו, שאין לה באמת דבר וחצי דבר עם ביקורת ספורט. ואולי ההפסד האכזרי של הפועל באר שבע באותו משחק עורר את רחמיו והקהה את חיציו. מכל מקום, נראה שתוצאת המשחק לא פגעה באמונה של מאמן באר שבע, ומיד אחרי המשחק הוא התייצב לריאיון מול כתבת ערוץ הספורט שנשמעה מדוכאת יותר ממנו.

"רן, לא לריאיון הזה פיללנו", היא פתחה, "20 שניות, זה כל מה שהיה חסר לכם. זה הכי אכזרי שאפשר לדמיין".

"ברוך השם!" הפתיע קוז'וך בתגובה.

"ברוך השם?"

"ברור. תודה על הכול, גם על זה", ענה המאמן, "גם מהרגעים האלה מתחזקים, לומדים, מבינים דברים על עצמנו, וברוך השם על הכול. תודה על הרגע הזה".

וכך, מכל המקומות, דווקא במדמנה של הספורט הומחש בחדות ובקיצוניות הפער שבין האדם המאמין לזה שאינו מאמין. מהצד האחד - איש האמונה ששומר על אושר תמידי גם ברגע הקשה ביותר בקריירה שלו. ומהצד השני - נציג הכופרים, שכל אירוע בעולם לא נועד אלא כדי להוציא ממנו נגטיביות רעילה, גם כשאין בכך צורך אמיתי. פלג וקוז'וך הם אולי לא מדגם מספק בשביל מחקר מדעי, אבל ברור לי שהגישות המנוגדות שלהם לחיים רחוקות מלהיות מקרים פרטיים בלבד.■

✻ שורה של חברי כנסת מ'יש עתיד' הודיעו שלא יתמודדו בבחירות הקרובות, ושניים מהוותיקים שבהם נבעטו למעלה לתפקידים שכנראה הומצאו לרגל האירוע. חבר הכנסת מאיר כהן ימונה ליושב ראש ונשיא ועידת 'יש עתיד', ואילו חבר הכנסת מיקי לוי אמור לכהן כאב בית הדין של המפלגה. שזה יפה ומכובד, אבל נדמה לי שאפשר היה להתאמץ קצת ולמצוא תפקידים הולמים גם לפורשים אחרים. למשל, תפקיד מנכ"ל ההיפרדות מנפתלי בנט אחרי הבחירות, או הממונה על ה"והיפוכו" בלפיד והיפוכו, וכמובן התפקיד הדחוף מכולם - הקברן הראשי של מפלגת 'יש עתיד'.

✻ שבועיים חלפו מאז שקראתי כאן לריצה משותפת של מפלגות 'הציונות הדתית' ו'זהות', והנה קם הדבר ונהיה. לא שאני לוקח קרדיט חלילה. אז מה אם אחרי הטור שלי הרשת הוצפה בצייצנים שכתבו בדיוק אותו הדבר. האם בגלל זה אשתחצן ואעשה עניין? לא זו דרכי. אבל אני מרוצה, הן משום שהסיכון לאובדן קולות ימין פחת, והן משום שכבר אין צורך לבחור בין הפוליטיקה הריאלית וההישגית של סמוטריץ' ובין המצפן הרעיוני והאידיאל הנשגב שמבטא פייגלין. האיחוד עצמו הוא שכרי, ואין צורך בשום דמי שדכנות, תודה. עוגה יכול להיות נחמד.

✻ איש התקשורת גיא פלג התפנה לרגע מתיווך עלילות דם בטלוויזיה כדי לחולל סערת רשת במסגרת עבודתו ברדיו. בשני סרטונים שפרסם צייצן בשם אמיר, נראה פלג נוזף ארוכות בשידור בטכנאית הצעירה ולקוית הדיבור של תוכניתו ברדיו FM103. בתגובה הביאו בתחנה את דברי הטכנאית עצמה שטענה כי מדובר בהומור ציני והיחסים שלה עם פלג מצוינים. צפיתי בסרטונים והאזנתי לפלג, והרי תגובתי: עדיף לתחנת FM103 ולטכנאית לדבוק בנרטיב שגיא פלג הוא בריון רשע ומתנשא. כי אם זה ההומור שלו, אנחנו נמצאים במקום אפל הרבה יותר.

לוח פי שמחה

פתח תקווה

"הס נכסים" - למכירה בית יפה עם 8 חדרים, בשכונת בת-גנים, בפ"ת. יחידת דיור גדולה, עם כניסה נפרדת. קומת כניסה סלון - ממ"ד - מטבח - פ. אוכל ויציאה לגינה גדולה. קומה 1, 4 חדרי שינה + פינת משפחה גדולה + 2 חדרי שירותים. קומה נוספת ניתן לבנות עוד 2 חדרים גדולים. יהודה הס - 050-3003455

רמת גן

ברמת גן, דירת 4 חדרים, קומה 4, 115 מ', מושקעת מאוד, חזית, מעלית, ממ"ד, חניה, מרפסת שמש. אורית: 052-6831737

נדל"ן ירושלים

מכירה

דירות

כללי

בשכונה מבוקשת בדרום ירושלים, פנטקוטג', 5.5, יחידת הורים מפנקת, חדר נוסף לקליניקה/ למטפלת/ משרד. מרפסת סוכה לנוף מרהיב, מרפסת ענקית (50 מ"ר), חניה פרטית, בניין קטן אינטימי ואיכותי, רח' שקט מוקף טבע, בלעדי! "אנגלו-סכסון" 077-9973539, 055-4549483

ארמון הנציב

בארמון הנציב, במציאה, למהירי החלטה, 4 חד', מרווחת, לכיוון הנוף, מחסן וחניה פרטית מקורה. ת.ק.מ - בלעדי לחיים 052-4419402

ארנונה

במורדות ארנונה! כל מה שחלמתם עליו! דירת 5 חד', מעוצבת ברמה גבוהה, מטבח גדול ומאובזר, יחידת הורים וחדר ארונות, 2 חניות פרטיות, מחסן, נגישות, נמכרת עם כל התכולה החדשה והאיכותית, קרובה לתחבורה ציבורית ומרכז קניות, בלעדי! "אנגלו-סכסון" 077-9973539, 055-4549470

גילה

בגילה, במציאה, 4.5 חד' + מ. סוכה, נגישות מלאה, מחסן, יח"ד - 2 חד', סמוך לבית כנסת. ת.ק.מ - בלעדי לחיים 052-4419402

מרכז העיר

במרכז העיר, הזדמנות נדירה! במסילת ישרים, 3, מרווחת, מוארת ונעימה, מרפסת, קומה 2 + מעלית, קרובה לרכבת הקלה, למסעדות, בתי קפה, מוקדי בילוי וקניות - והכל במרחק הליכה. מתאימה להשקעה. כניסה מיידית. 3,150,000 ₪. בלעדי! "אנגלו-סכסון" 077-9973539, 055-4317033

פסגת זאב

בפסגת זאב, 4 חד' + גינה היקפית + מחסן, 2 חניות פרטיות, שכירות גבוהה. ת.ק.מ - בלעדי לחיים 052-4419402

קרית משה

בק. משה - בניין בוטיק חדש, 3 חד', 2 מרפסות סוכה + חניה מקורה, במחיר מציאה!! ת.ק.מ - בלעדי הדסה 058-4931070

בק. משה, במיקום שקט ומרכזי, 5 חד', 4 כיוונים, סוכה, חניה פרטית ויח"ד נפרדת. ת.ק.מ - בלעדי הדסה 058-4931070

בקרית משה, בבניין חדש, 4 חד' + מרפסת לנוף וחניה פרטית, במחיר אטרקטיבי. ת.ק.מ - הדסה 058-4931070

במרכז קרית משה, 3.5 חד' + מרפסות, תמ"א מאושרת לבניה, כיוונים טובים. ת.ק.מ - בלעדי הדסה 058-4931070

במציאה!! בק. משה, קרוב לתחנה מרכזית ולרכבת הקלה, 4 חד', סוכה, חניה פרטית. ת.ק.מ - בלעדי לחיים 052-4419402

רמת בית הכרם

ברמת בית הכרם, במשה קול, 3 חד', גדולה ומרווחת (73 מטר!) במצב שמור, ממ"ד, מחסן וחניה פרטית. בלעדי! "אנגלו-סכסון" 077-9973539, 055-4549435

דרושים

לתיווך ת.ק.מ. דרוש/ה סוכן/ת נדל"ן, נמרץ/ת, באזורים חרדיים, לטרוף הרבה עסקאות. חיים: 052-4419402

למרכז תעסוקה לבוגרים על הרצף האוטיסטי, בשכונת פסגת זאב, בירושלים דרוש איש צוות, לעבודה במשרה מלאה. לפרטים 050-7188851

למסגרת דיור לדיירים אוטיסטים, בפסגת זאב בירושלים, דרושה מזכירה, לעבודה במשרה חלקית, מס' ימים בשבוע. לפרטים: 050-7188851

למערך הדיור "עלי שיח" בירושלים, דרוש/ה אחראי/ת תחום פיזיותרפיה. תיאור התפקיד: עבודה בשעות אחה"צ והבוקר - אחת לשבוע, 6 ש"ש. השתתפות בישיבות כחלק מצוות רב-מקצועי. תינתן הדרכה מקצועית במידת הצורך. שכר הולם למתאימים/ות. דרישות התפקיד: רישיון משרד הבריאות לעיסוק בפיזיותרפיה. ניסיון מקצועי של 5 שנים לפחות. נכונות להתניידות בין שכונות שונות בירושלים. לפרטים ושליחת קורות חיים: batcen@a-s.org.il

נופש

אזור הכנרת

"נוף האגם" בכרכום, 3 חדרי אירוח זוגי/ משפחתי, עד 12 נפשות. מאובזרות במטבחון, ג'קוזי, בריכת שחיה, פינת מנגל וחצר יפה הצופה לכנרת ורמת הגולן. 052-3264521

גליל מערבי

במושב ליד נהריה, צימרים למשפחות, חדר אוכל גדול וחדר תפילה, משחקים בחצר, בריכה מחוממת והכל באווירה כפרית ודתית. 052-8669090

יבניאל

מתחם צימרים מפנק "בראשית שמים", למשפחות וזוגות. בריכה, ג'קוזי, נוף מהמם, משחקים. 053-2247936

מעלות

דירות נופש בצפון - "שיר המעלות". דירות מאובזרות וממוזגות, בריכה ענקית + ג'קוזי. לפרטים ותמונות חפשו בגוגל: מרכז ממן מעלות תחת לשונית יחידות אירוח. טלפון להזמנות 052-7400402 ציפורה

רמת הגולן

זה הזמן לטייל בגולן. רוב לכנרת ולחרמון ולמפלי הצפון. חדרי נופש מאובזרים וממוזגים, בקצרין, למשפחות/זוגות/בודדים. 050-5275981

מקום זה יכול להיות שלך

53561

למועצה מקומית קרני שומרון
דרוש/ה:
פסיכולוג/ית חינוכי/ת
פרטים נוספים באתר המועצה
www.karneishomron.co.il


56398
מעוניין לקנות
ספרי תורה ישנים
(גם גניזה)
משלם מחיר טוב
054-6420392

המינהל האזרחי לאזור יהודה ושומרון
מועצת התכנון העליונה
ועדת משנה להתיישבות

הודעה על מתן תוקף לתכנית מפורטת מספר 25/ 205 - שילה, שכונת מעלה שילה

שינוי לתכנית מפורטת מספר:

סוג היחס	מספר התכנית
שינוי	S/15
שינוי	RJ/5
שינוי	205/12
שינוי	205/13
שינוי	205
שינוי	205/16
שינוי	205/14

מקום התכנית:
התכנית נמצאת בגוש פיסקאלי מספר 1 חלק ממוקע ראס- אמויס באדמות הכפר: קריות.
בגוש פיסקאלי מספר 3 בחלק ממוקע שעב אל- מצרי באדמות הכפר: תורמוס עיא. בגוש פיסקאלי מספר 12 בחלק מ מוקעות ראס אמויס וסרה באדמות הכפר ג'אלוד.
ביישוב: שילה, שכונת מעלה שילה.

מטרות התכנית:
1. שינוי יעוד משטח ציבורי פתוח, שטח פרטי פתוח, יער, קרקע חקלאית, דרך מאושרת למגורים א', מגורים ג', מבנים ומוסדות ציבור, מסחר ומבנים ומוסדות ציבור, שטח ציבורי פתוח, שטחים פתוחים, דרכים.
2. קביעת השימושים המותרים בייעודי קרקע.
3. התווית רשת הדרכים למיניהן וסיווגן.
4. ביטול דרכים מאושרות.
5. קביעת זכויות, הוראות ומגבלות בניה בתחום התכנית.
6. קביעת הוראות לבינוי ועיצוב אדריכלי
7. קביעת הוראות לפיתוח השטח.
8. קביעת הוראות להריסת מבנים/ גדרות/ אלמנטים בנויים.
9. קביעת תנאים, שלבי ביצוע ושלבי פיתוח שיחייבו את מבצעי התכנית.
10. קביעת הוראות להוצאת היתרי בניה והיתרי אכלוס.

בהתאם לסעיף 24 (5), (6) לחוק תכנון ערים, כפרים ובניינים מס' 79 לשנת 1966, מודיעה בזה ועדת המשנה להתיישבות על מתן תוקף לתכנית מפורטת מספר 205/25 שינוי לתכניות מתאר אזוריות S15RJ /5 ולתכנית מתאר מפורטת מס' 205 ולתכניות מפורטות 205/16 205/14 205/13 205/12.
תחילת תוקפו של אישור זה בתום 15 יום, מיום פרסומו בעיתון התכנית האמורה נמצאת במשרדי ועדה מיוחדת לתכנון ולבניה מטה בנימין, גבע בנימין טלפון: 02-9977178 ובמשרדי לשכת התכנון המרכזית איו"ש בבית אל בטלפון - 02-9977398. כל המעוניין רשאי לעיין בה בימים ובשעות שהמשרדים האמורים פתוחים לקהל.

אדריכל יהודה אלקלעי
יו"ר ועדת משנה להתיישבות
אזור יהודה ושומרון

53560


מהדרין
המרכז הגדול לארבעת המינים
בסיטונאות שיווק ישיר, ללא פערי תיווך
מתן 050-2203179
ציון 054-5559200


בית משפחתי פינתי בקדומים
עם נוף פתוח להרי השומרון
מיקום מרכזי בקרבה ל
126 מר בנוי
4 חדרים
ממ"ד
2 מרפסות
חניה בטאבו
אופציה להרחבה
לפרטים נוספים אייל 050-3339694


למוסדות חיצים באיתמר
דרוש/ה
סמנכ"ל / משנה מנכ"ל
לשותפות בהובלה אסטרטגית, ניהול תפעולי וקידום העשייה החינוכית.
הגדרות התפקיד:
- שותפות בגיבוש אסטרטגיית הצמיחה והפיתוח של העמותה.
- ניהול תפעולי שוטף של מוסדות העמותה.
- ניהול והנחיית צוותי העבודה, והובלת תהליכי משאבי אנוש
דרישות התפקיד:
- השכלה: תואר ראשון אקדמי במנהל עסקים/כלכלה – יתרון.
- ניסיון מקצועי: ניסיון מוכח בניהול מערכות/ניהול תפעולי – עדיפות למגזר השלישי/חינוך.
- ירידה לפרטים ודייקנות, יחסי אנוש מעולים, ראייה מערכתית וכושר ארגון גבוה.
משרה מלאה ביישוב איתמר
לפרטים ופנייה:
דביר לביא: 053-2838881 | יהושע שרמן: 052-5665700
שליחת קו"ח למייל: DRUSHIM@CHITZIM
ישיבת במדרית חיצים
* המודעה מנוסחת בלשון זכר מטעמי נוחות, אך מיועדת לשני המינים.

נדל"ן

דירות

מכירה

אלון שבות

לבעלי מעוף ויכולת זיהוי פוטנציאל! בישוב אלון שבות האיכותי, רחוב שקט ופסטורלי, וילה ענקית (420 מ"ר בנוי), 10 חד' + חדרים בעליית גג, מטבח ענק, בייסמנט 65 מ"ר, מרפסות + גינה היקפית עם עצי פרי, יחידות להשכרה עם תשואה גבוהה! חניה כפולה, מיידי. 5,400,000 ₪. רציניים למכור! אילנית: 054-7414595

גבעת שמואל

מוכרים רציניים במחיר של שוק קונים! 2.700.000 בלבד!! ברחוב יצחק מודעי, במיקום מרכזי, 4 חדרים, ק-7, שמורה ומסודרת, תיווך Ken נדל"ן 0508-755-755 חזקי ירט

דופלקס גן כזה לא ראיתם! ברחוב השקד המבוקש, למכירה 6 חד' כ-200 מ"ר בנוי, גינה כ-135 מ"ר, ברמה הגבוהה ביותר, מחסן וחניות. לרציניים בלבד! בבלעדיות Ken נדל"ן - חזקי ירט 0508-755-755

מבחר דירות בבלעדיות, 4-5-6 חדרים, במחירים אטרקטיביים ביותר. לפרטים נוספים: חזקי ירט 0508-755-755 תיווך Ken נדל"ן

לתיווך ken נדל"ן דרושות דירות למכירה, ג. שמואל, לקונים רציניים אחרי מכירת דירה. להערכת נכס/פגישת יעוץ (ללא תשלום) התקשרו למשרד: 0508-755-755 חזקי ירט


"בַּשָּׁנָה הַבָּאָה תֵּשְׁבוּ
~~סַל הַמִּרְפֶּסֶת~~ בַּשָּׁנָה
וְתִסְפְּרוּ
צִפֳּרִים נוֹדְדוֹת"
בית עם גינה בפני קדם שבגוש עציון,
החל מ-2,490,000 ש"ח
רוצים לדעת יותר?
סרקו את ה-QR ונדבר
הרי זהב