
לעשות הבדל
לחשבון.
לעשות
הבדל
לך רבנל
לעשות
הבדל
לך רבנל
לחשבון.
לעשות הבדל
לחשבון.
לעשות

בס"ד





מכירה וקנייה של רכבים חדשים ויד שניה מכל הסוגים
בשיתוף פעולה עם כל חברות הרכבים הגדולות בארץ

ליווי אישי והכוונה • מינימום מחיר, מקסימום שירות

תנאי מימון נוחים • אפשרות עד 100% מימון • טרייד אין לכל הרכבים • קילומטראז' נמוך
כל הרכבים שמורים ומטופלים • חיסכון לצרכן ומחירים מיוחדים • רכישות רכבים

ביטוח במקום במחירים הזולים בארץ!!!

חדש! ליסינג תפעולי לרכבים 22/23 במחירים הזולים בארץ



מיצובישי אאוטלנדר 2021,
יד 01,
125,000 ק"מ, 7 מקומות,
112,000 ₪,



מיצובישי אאוטלנדר 2020,
יד 01 פרטי, אינסטייל,
7 מקומות, טסט 1/27,
106,000 ₪
96,000 ק"מ



יונדאי טוסון 2023,
יד 1 פרטי, 41,000 ק"מ,
LUXURY, טסט 2/27,
123,000 ₪



יונדאי איוניק 6, 2023,
יד 1 פרטי, חשמלי מלא,
45,000 ק"מ,
138,000 ₪



סקודה קאמיק 2021,
יד 01, 72,000 ק"מ,
טסט 3/27,
65,000 ₪



סוזוקי איגניס 2021,
יד 1 פרטי, היבריד,
60,000 ק"מ,
77,000 ₪



דאצ'יה דאסטר היבריד 2026,
יד 1 פרטי, 8,000 ק"מ!!
148,000 ש"ח
(חדש 172,000 ₪)



איוניק 5
יד 1 פרטי, LUXURY,
חשמלי מלא,
54,000 ק"מ,
141,000 ₪



יונדאי טוסון 2016,
מנוע 2.0, יד 01 פרטי,
99,000 ק"מ,
טסט 3/27,
63,000 ₪.



מאזדה 3, 2017,
יד 01 פרטי, טסט לשנה,
125,000 ק"מ,
43,000 ₪.

ע.נ.ח

צביקה טבת 052-2557776 יאס אישי ואדיב



מה? מי?!







מעלה אדומים.
מִגדלי אדוּמים!
הקהילה הכי סרוגה לירושלים

הזדמנות להצטרפות ראשונים במחירי PRE-SALE

מגדלי אדומים מיזם המגורים החדשני בלב מעלה אדומים - יוצא לדרך ואתם מוזמנים להיות חלק מקהילה דתית-לאומית שיודעת לשלב איכות חיים גבוהה, מעל הפארק, בסביבת חיים מפנקת עם ערכים וחינוך מצטיין.
מגדלי אדומים. לחיות גבוה, במרחק נגיעה מירושלים ובמחיר מפתיע!

שנה טובה ומועדים לשמחה

מיקום מצטיין
עם כביש מהיר לירושלים

חינוך מצטיין
מגני הילדים ועד ההסדר

מפרט מצטיין
טיפוסי דירות בגימור-על

שילוב מצטיין
של איכות חיים לציונות

חפשו ברשת:
מגדלי אדומים

דברו איתנו:
02-330-2020

שיווק:
TIVUCH SHELLY
Real Estate Marketing in Israel

ייזום:
קבוצת בן דוד
– התחדשות עירונית –

ADUMIM
TOWERS

הדמיות להמחשה בלבד

בס"ד

הציונות הדתית
בראשות בצלאל סמוטריץ'

באים לראות את

מהכת ההתיישבות בעיניים



בסוכות מטיילים בהתיישבות

הציונות הדתית מזמינה אתכם לבחור באחד מהמסלולים ביו"ש
ובעזרת אפליקציה משפחתית לעבור בין היישובים והחוות
וליהנות מאטרקציות ומחוויות לאורך הדרך.

ימים ראשון-חמישי > ט"ז-כ' בתשרי > 27.9-1.10

לפרטים סרקו את הברקוד או כנסו לאתר הציונות הדתית
מוקד טלפוני: 09-8841359









בס"ד

אפשר לעניין אתכם
בתואר שני?

חדש
מחול ותנועה*

הוראת מתמטיקה*

מקרא וספרות חכמים

הוראת היסטוריה של עם ישראל*

חדש
M.Teach*

מורות ומורים, בואו ללמוד במסלולים האיכותיים והמרתקים
תואר שני .M.Ed במכללת אורות ישראל קמפוס אלקנה

שנת לימודים **אחת**

לימודים **היברידיים**

החזר שכ"ל ממשרד החינוך **לזכאים**

מלגת נשיא מיוחדת למתאימים*

חפשו ב- Google 'תואר באורות באלקנה'

לפרטים והרשמה: **03-376-3767** | **052-4295209**

*הענקת התואר מותנית באישור המל"ג | פתיחת התוכנית מותנית במספר הנרשמים | בכפוף לתקנון

* M.Teach - בהתמחויות תנ"ך, תושב"ע, לשון והיסטוריה.

בס"ד

נפת. מעל ומעבר
מתחברים למשהו טוב

משרד הבינוי והשיכון

צפת

visual

נפת.

מעל ומעבר לבית

הזמן להכיר את צפת מחדש.



מקום לגדול בו, להשתייך אליו ולבנות בו את העתיד.

בואו לגלות את צפת מעל ומעבר למה שהכרתם ‹‹

בס"ד

אורות ישראל
מכללה אקדמית לחינוך
מייסדן של מכללת מורשת יעקב רחובות
ומכללת אורות ישראל אלקנה
קמפוס מורשת יעקב

ללמוד וללמד

"תְּחֵל שָׁנָה וּבְרֻכוֹתֶיהָ"



שנה אחת בקמפוס*

M.Ed. תואר שני

בקבה שרכם

ניהול וארגון מערכות חינוך:

גברים: יום א' 16:00-22:15

נשים: יום ג' בוקר 9:00-15:20 / ערב 16:00-22:15

ייעוץ חינוכי:

גברים: יום א' 16:00-22:15

נשים: יום ב' 16:00-22:15

- שליחות חינוכית משמעותית
- הכשרה מקצועית איכותית
- סביבת לימודים תומכת
- מגוון מלגות ייחודיות
- אווירה תורנית
- שילוב למידה היברידית ומקוונת

מילואימניקים, אוהבים אתכם!

הטבה למשרתי מילואים: מלגה על סך 2,000 ש"ח למשרתים מעל 60 יום בשנת 2026**, בנוסף למתווה הקלות מיוחד לזכאים.

ההרשמה לשנת תשפ"ז בעיצומה



מכללת אורות ישראל
קמפוס מורשת יעקב רחובות
בית הספר המוביל ללימודי תואר שני

אקדמיה תורנית מובילה

חפשו בגוגל: תואר ב"אורות ישראל"

רח' הרב צבי שטיינמן 3, רחובות | 1-800-500-210 | harshama@orot.ac.il

תואר ראשון: 052-4004545, תואר שני: 052-5001313

*הלימודים יתפרסו על פני 3 סמסטרים בקמפוס (ייעוץ חינוכי - סמסטר רביעי). **בכפוף לתקנון. אין כפל מלגות. ***במוסדות האקדמיים במגזר הדתי בישראל, בהיערכותם ללימוד מרחוק ובחווית הלימוד בימי הקורונה, על פי סקר מיוחד של התאחדות הסטודנטים באמצעות "מאגר מוחות" 2020. פתיחת התוכנית מותנית במספר הנרשמים. חלק מהלימודים מתקיימים בימים מרוכזים. טל"ח.

טבעי שתיהנו משנה טובה יותר
עם קהילה טובה יותר



קרסו BOTANIC

טבעי שתאהבו לחיות כאן



ההדמיות להמחשה בלבד



התחלה חדשה מתחילה בלב
שכונת קריית מנחם המתחדשת
בפרויקט קרסו בוטניק עם דירות מרווחות, קהילה איכותית וטבע ירושלמי מכל עבר.

חג סוכות שמח לכל בית ישראל

קרסו | 2763*

רו לוי


סרטי יונייטד קינג מציגים:
מאור שוויצר
ניב סולטן
כחורים טובים 3
סרט של ארז תדמור
עירית קפלן | מייקל רפפורט
נאיה בינשטוק | משה אשכנזי | אורי פרלמן | ידין גלמן
בקולנוע
yes ישראלי.
COMEBACK FILMS
רייסדור
UNITED KING FILMS סרטי יונייטד קינג
ZOA



ליל שמיני עצרת

במערת המכפלה

אולם יצחק פתוח!

מוצאי שמחת תורה החל מ 21:00

מתוך שמחה גדולה והתעלות הנפש, עם הזמר החסידי

ר' מנדי ג'רופי

בליווי אומן הקלידים מושמוש

ההקפות נערכות בתיאום מלא עם כוחות הביטחון ובאבטחה מוגברת

ניתן להגיע ברכבים פרטיים עד מערת המכפלה
הסעות בתשלום בהרשמה חובה יצאו מהמקומות הבאים:
ניתן לרכוש כרטיסים מראש להסעות גם באתר טיקצ'אק או חפשו בגוגל 'הקפות שניות במערת המכפלה'

• **ירושלים** בניני האומה (הרשמה חובה) באתר טיקצ'אק • **קרית מלאכי** בית כנסת חב"ד 20:15 (הרשמה חובה) באתר טיקצ'אק
• **ביתר עילית** (הרשמה חובה): טל'052-7662780 • **כפר חב"ד** (הרשמה חובה) באתר טיקצ'אק

חב"ד
כל הלב לכל אחד

"בגלל אבות תושיע בנים, ותביא גאולה לבני בניהם"

ארץמורשת
מרכז מאמרי לטיפוח מישור היהודי
הפעילות נתמכת ע"י משרד המורשת
חברון

שטראוס
דנונה
בא מכל הלב

רואים שחשבתם
על כל המשפחה



מגוון היוגורטים של דנונה
טעם נפלא וערכים מזינים למי שאתם אוהבים

בהשגחת בד"ץ מהדרין הרב אברהם רובין

חלבי

בראש סרוג BOPO

מרכז מורשת
מנחם בגין
הדרך שלנו, המסע שלנו

ליל
הושענא רבה

במרכז מורשת בגין בירושלים

בסימן "עֲשֵׂה עִמִּי אוֹת לְטוֹבָה"



21:30 | **הרב רפי פוירשטיין**
אחרי המעשים נמשך החוסן

22:30 | **אמונה אלון**
אומנות הושטת היד -
עיון במקורות ובלבבות

23:30 | **מנחם קלמנזון**
"אֶת אַחַי אָנֹכִי מְבַקֵּשׁ"

00:30 | **אהרן רזאל**
מופע אקוסטי מיוחד ל"ליל החותם"

חמישי
כ' בתשרי, 1.10

החל מהשעה 21:30
הכניסה חופשית על בסיס מקום פנוי

מרכז מורשת
מנחם בגין
הדרך שלנו, המסע שלנו

מרכז מורשת בגין 02-5652020 02-5652018
מוזיאון אור-קולי | אירועים | ארכיון | פעילות חינוכית

רובע המשוררים בלוד



גל אורלרנר BSD | התמונה להמחשה בלבד

בואו לבנות ציונות
בלוד המתחדשת

דירות עגניות
138-145 מ"ר

6-5 חדרים, דירות גן ופנטהאוז

הון עצמי ₪359,000

שותפות אמיתית לבניית קהילה מגובשת, שתצמח מהיום הראשון
מקימים יחד את הקהילה הכי ציונית, בסביבה הכי ישראלית

- קהילה חדשה
- התיישבות במרכז
- מרכזי בילוי וקניות
- 2 יחידות הורים בדירה

HuMantra.

*8347

humantra-hameshorerim.co.il *בכפוף לתקנון | בכפוף להלוואת הקבלן



חגי תשרי בעתיקה

עולים ויורדים לרגל בעיר העתיקה

חוויות לכל המשפחה בחול המועד סוכות!

ימים א׳-ה׳ | 27.9-1.10 | ט״ז - כ׳ תשרי | בשעות 9:00-17:00









אירועים ייחודיים • אטרקציות מיוחדות • מתאים לכל המשפחה

לפרטים נוספים ורכישת כרטיסים באתר www.pami.co.il

משרד ירושלים ומטורת ישראל

פיתוח מזרח ירושלים בע״מ
East Jerusalem Development Ltd

בס"ד

הצטרפו ל-550 המשפחות שבחרו להגשים את החלום הישראלי בקצרין!

פרויקט הרמה מאחל חג סוכות שמח!



לקראת השנה החדשה, הצטרפו לתנופת ההתיישבות בגולן והגשימו את חזון יישוב הארץ. בפרויקט HARAMA תהיו חלק מקהילה ציונית חמה ותיהנו מהשילוב המושלם של חינוך איכותי, חיי קהילה וטבע עוצר נשימה.

העתיד של המשפחה שלכם מתחיל כאן

בית דו-משפחתי עם בריכה פרטית

החל מ-₪3,100,000

בתנאי תשלום אטרקטיביים ופטור ממדד!

073-2676923

כ-380 בתים צמודי קרקע | כ-1,420 דירות בבתי קומות

10,000 מ"ר שטחי מסחר ותעסוקה | בתי ספר גנים ומעונות | 2 מלונות בוטיק

קבוצת אבני דרך חזקים ביחד
בונים בית, יוצרים עתיד

הרמה HA RAMA רמת הגולן

בראני
הצלחה שנבנית אבן על אבן



מוזיאון יעקב אגם
متحف يعقوب أغام
YAACOV AGAM MUSEUM

מוזיאון אגם
AGAM MUSEUM

החברה העירונית ראשל"צ
למרבות נפש וספורס
אמנות כותרים ומורשת

ראשון לציון
אתם במרכז

ליהנות מהאמנות של אגם אפשר גם בישראל

סוכות במוזיאון אגם



חוויה אמנותית של צבע, יצירה ותנועה

סיורים מודרכים לקהל הרחב ולמשפחות

גמצ'יק - סיור תיאטרלי לקטנטנים

סדנאות יצירה קינטיות לילדים בהשראת החג

ביודנסה - חוויה משותפת בתנועה להורים ולילדים,

מפגש אישי עם **רון אגם**, בנו של יעקב אגם בנושא התחדשות

מוזיאון אגם | מיש"ר 1, ראשון לציון | 03-5555-900 | yama.co.il



הביטחון של יצחק

ביטחון המזון הוא הביטחון של כולנו.
בימים אלו ענף החלב ממשיך במחויבות שלו לייצר חלב איכותי לתושבי המדינה, להניע את החקלאות הישראלית קדימה ולספק רק חלב ישראלי איכותי.

עכשיו זה הזמן שלנו לחזק את ענף החלב ולרכוש חלב ומוצריו מאותם אלה היושבים בגבולות שלנו ודואגים שלא יחסרו מוצרי חלב במקרר שלנו.

חלב ישראלי
הוא הביטחון שלי!

מועצת החלב

המכללה האקדמית
הרצוג
מיסודן של מכללות ליפשיץ והרצוג
אלון שבות ▪ ירושלים ▪ מגדל עוז

עשינו לך את זה זריז!

מסטודנטית למחנכת בשנתיים בלבד

לימודים בקמפוס
יום בשבוע בלבד
במשך שלוש שנים

ובשנה השלישית את כבר מחנכת במערכת החינוך



חדש!!
הסעות גם מתחנת הרכבת בלוד, מצומת קוקה קולה ומרח' העצמאות, פתח תקווה

יום היכרות
כ"ד בתשרי
5.10.26

הרצוג. לדעת. לחנך.

להרשמה: 077-9915237 או היכנסו לאתר המכללה: herzog.ac.il

אכלוס מיידי

לחיות בטוף

לשלם פחות

דירות ענקיות ביישוב עלי

החל מ- 1,550,000 ₪



כל הזכויות שמורות

טוף עֵלי
כמה טוב שבאת הביתה

החברה לפיתוח מטה בנימין

052-7-710-710

משרד התחבורה והבטיחות בדרכים | הרשות הארצית לתחבורה ציבורית

משרד התחבורה והרשות הארצית לתחבורה ציבורית מעדכנים:

תגבור השירות בחול המועד הסוכות

26.9-3.10.2026 | ט"ו-כ"א בתשרי תשפ"ז

לכותל המערבי

קו 111 טדי - תחנה מרכזית - כותל

קו 222 ת. רק"ל גבעת המבתר - כותל

יפעלו בכל ימי חול המועד ובמוצאי שמחת תורה בתדירות גבוהה עד 2:00 בלילה

קו 333 צומת רמות - עתירות מדע - כותל

תיגבור והארכת שעות פעילות

הקו מאפשר קישור לקווים הבין-עירוניים בצומת רמות (סמוך למסוף הארזים) ובעתירות מדע

קווים 1 3 אקסטרה פועלים מהשכונות רמת שלמה, רמות, נווה יעקב, הר-נוף, גבעת שאול ובית וגן

במוצאי חג ראשון בשעה 21:30

בימים א'-ה', בשעות 17:00, 18:00, 19:00, 20:00

קו 38א יתחיל ויסיים בחניון הר ציון ללא כניסה לרובע היהודי

קו 2 יבוטל

קווים 3 אקסטרה 163

ייסעו דרך כיכר זקס ובר לב ללא מעבר בשבטי ישראל ובנביאים

לירושלים ולכותל לאורך כל שעות הלילה:

1 3 אקסטרה לכותל (שירות עירוני)

רכבת ישראל

למערת המכפלה

קו 201 אלקטרה אפיקים פשוט להגיע טדי - חברון

פועל בימים ב', ג' (26.9-28.9) היציאה מחניון טדי מערב, ליד שערים 8 ו-9.

מטדי לחברון | בין השעות 09:30 עד 16:00

מחברון לטדי | בין השעות 11:00 עד 21:00

- הנסיעות יתאפשרו ברכישת כרטיס הלוך ושוב בלבד במחיר 29 ש"ח (הנחות לזכאים כחוק)
- חשוב לטעון מראש את כרטיס הרב קו. לא תתאפשר הטענה במקום
- **ניתן להגיע מבנייני האומה לחניון טדי וחזרה בקו L3 של הרכבת הקלה ובקווים העירונים: 504, 509,531**
- בשעות פעילות קו 201 **קווים 381, 383 מבוטלים**

הסדרי תנועה לכלי רכב פרטיים

- לרשות הבאים למערת המכפלה ברכב הפרטי, יעמדו חניונים בקריית ארבע ומשם שירות ייעודי למערת המכפלה

הרכבת הקלה קו L1 יפעל בכל ימי חול המועד, 27.9-1.10 עד השעה 2:00 לפנות בוקר

שירות תחבורה ציבורית מחניון שפירים

קו 100 יפעל בשינוי תדירות וללא שינוי במסלול. קווים 102 ו-112 תנופה מבוטלים.

הסדרי תנועה לכלי רכב פרטיים

אזור העיר העתיקה ייסגר לרכב פרטי כולל הצירים הבאים: כביש עוקף העיר העתיקה ◆ דרך מעלה השלום ◆ שער יפו ◆ גת שמנים - דרך העופל ◆ רוקפלר ◆ סולטן סולימאן

חניוני חנה וסע עומדים לרשות נוסעי התחבורה הציבורית בפסגת זאב, נחל צופים (תחנת רק"ל גבעת המבתר) ובהר הרצל

*אנא הישמעו להוראות המשטרה והפיקוח העירוני * אכיפה מוגברת * כלי רכב נושאי תו נכה (גפיים) ייכנסו דרך שער ציון מכיוון דרך חברון/דוד רמז בלבד. כלי רכב גדולים ייכנסו דרך וואדי ג'וז.

למידע נוסף

מוקד משרד התחבורה 4515*

כפיר | אלקטרה אפיקים פשוט להגיע | תנופה | אקסטרה עהגים לתת יותר | סופרבוס איתך בכל דרך | דן אבד | המטרופולין | משטרת ישראל מחוז ירושלים | תחבורה לירושלים



מרכז קהילתי קדומים

קדומים
קהילה · התיישבות · ערכים

סוכות בקדומים

חלוץ ההתיישבות היהודית בשומרון

הפנינג בחוות שער העוז

שלישי, ג' חוהמ"ס
י"ח תשרי, 29.9
בשעות 09:00-15:00

'אוטופעם'-חוזרים למקורות
מגוון תחנות הפעלה
בנושא שימור ומורשת ישראל,
חוות אתגרים בשטח-
אומגה וקיר טיפוס



תפילת הלל מוסיקלית בנופי גדעון

חמישי, ה' חוהמ"ס
כ' תשרי, 1.10

08:00 תפילת שחרית
08:30 הלל מוזיקלי

בהובלת:
מיכאל רווח, אביהו לוי ויאיר גיאת



ליל הושענה רבה בביכנ"ס משכן מאיר

חמישי כ' תשרי, 1.10

20:45 **הרב צבי פרבשטיין שליט"א-**
דברי פתיחה

21:00 **הרב מנחם בורנשטיין**-שיעור לזכרו
של הרב שמואל בנימין הרלינג זצ"ל

22:30 סיפור חייו וקרב הגבורה
של **עמיחי ונינו הי"ד**
שנפל בשמחת תורה
מפי אביו, מני ונינו



הקפות שניות ברחבת ביכנ"ס בגבעת שלם

מוצאי שבת שמחת תורה
כ"ב תשרי, 3.10
בשעה 20:30

במעמד
רב היישוב, **הרב צבי פרבשטיין**
ראש המועצה, **עוזאל ותיק**



הכניסה לכל האירועים ללא תשלום

נאוה אלקבץ 050-7930078

משרד ההתיישבות
האגף לתרבות יהודית יוצרים חיבור לנשמה
משרד המורשת
מועצה אזורית קדומים

מדרשת אבישל

אולפנה ק.ח שעלבים

שַׁעֲרֵי שָׁמַיִם פִּתְחִי
יְאוֹרֵךְ הַטּוֹב לְנִי קְרָאתִי

לימוד

ליל הושענא רבה

לנשים ונערות

יום חמישי • כ' בתשרי • אולפנת שעלבים

20:45 | **דברי פתיחה הרבנית דבורה כץ**
ראש האולפנה

21:00 | **הרבנית נעמי שפירא**
ייחודה של הערבה

22:00 | **ורד אנסבכר -**
אחותו של רס"ן יהודה כהן הי"ד
אחי הצעיר יהודה - שיעור על דרך ורוח

23:30 | **סיון רהב מאיר**
איך נוסיף לחיים יותר שמחה ויותר תורה?
שיחת הכנה לשמחת תורה



הודיה חניאל

הערב לעילוי נשמת:

הניה סילמן ז"ל • בלומה אונגר ז"ל • רחל פדידה ז"ל • סעדה לוי ז"ל
יצחק בן חיים טרכטינגוט ז"ל • אביטל חיון ז"ל • דניאל בן מלכה וחיים ז"ל
סרן איתן שמואל למברג הי"ד • דוד בן חיה רחל ז"ל • שלמה בן נזלו ז"ל • אברהם בן אפרים וחנה ז"ל
לרפואה שלמה לנועם דוד בן לאה טובה • להצלחת חיילי צה"ל וכל עמ"י

מבצע בכפוף לתקנון | פ.ל.ח

לקראת השנה החדשה
כרמי הנדיב מציעה נוסחה מנצחת!
0% הצמדה למדד, 100% הצמדה לקהילה איכותית!



בואו לפגוש אותנו ביריד הנדל"ן בבנייני האומה THE ISRAEL HOME EXPO רביעי י"ט תשרי חול המועד סוכות | 10:00 - 22:00

השיווק לבניינים 28, 29, 30 בעיצומו! מבחר דירות 3 עד 6 חדרים ופנטהאוזים

הצטרפו לקהילה איכותית בכרמי הנדיב בקרית מלאכי!

ציפחה
יצירה · בנייה · קהילה

מרכז מבקרים
*8214

www.carmay-hanadiv.co.il
Tanya@carmay-hanadiv.co.il
waze: מרכז המבקרים // f //

כרמי הנדיב
לגור בלב החדש של ישראל

מבוקש: אלרגי | אטוזי | בעל מטע | בעל עניים | בעל פטם | בע"פ | הדרה | ווידוי עניים | מעלים | נחנה עסקים | סניף ראוי – מלוכלך | סניף שמיים | רמוי – ראשים | סניף אמא | סניף בע – **בקרוב**

אמא ראשים, לחשבים לחשיבות, מעל ומעט, דברה כאלי, כאלי שוב
פמלי ציפור, הופיע כאלי – מוסד ישראל, אידיש כאלי, מלכי רבקי

1599-50-1221

מבקרי >
הפוליטיקה
הפרובינציה
לחלוטין

מבקרי >
אינטרנט?
לחלוטין
ראשון

מבקרים בקרוב:



לשם מעל ציפור ומשלחת בישראל

קשה קשוב מי לפי ראשון

מי מוכיח שפט מבני ראשון

ישראלי שלחנות אשכם כל ראשי
שפע בפוליטי, שלמות בלגי

UL TGL

CAUL TGO

FUNOMENAL



ושהזחרון ישמור צל התיקים..

בחוה"מ סוכות יוצאים עם כל המשפחה לטיול בלתי נשכח
בחבל הארץ הקסום של שער יהודה!

תצפיות לנוף מטריף
עגלות קפה ומסעדות
יערות קסומים
מעיינות
פינות חמד
טיולי שטח וחוויות לכל המשפחה

שער יהודה
ארץ ההזדמנויות

סרקו וגלו מה מחכה
לכם בשער יהודה

חפשו "מגלים את שער יהודה" או **כנסו** yehuda-gate.co.il

wave



עמנואל שילה

eshilo777@gmail.com

לא לאיים, לבצע

בלי כיבוש מלא של עזה ופירוק מוחלט של חמאס, סכנת החטיפות תמשיך לארוב לנו והאיומים לא יועילו ← התוכנית המסוכנת של ליברמן לעתיד יהודה ושומרון מזכירה שאין באופוזיציה מנהיגות שאפשר לסמוך עליה



צילום: צילום מסך

◄ מעדיף להפקיד בידי הירדנים את הטיפול בבעיה הפלשתינית. אביגדור ליברמן באולפני 'בשבע'

1 "אני מזהיר מכאן: אם ייחטף חייל או אזרח ישראלי אחד, העיר עזה כולה, על בתיה ומגדלי הטרור שלה, תפונה דרומה ממיליון תושביה ותטופל באותה הדרך שבה טופלו רפיח ובית חאנון ו־70 אחוז משטחה של עזה, עד להשבתו". דברי האיום האלה, שנאמרו מפי שר הביטחון ישראל כ"ץ בטקס יום הזיכרון השנתי לחללי מלחמת יום הכיפורים, ממחישים עד כמה נפיץ המצב בחזית הדרום, ועד כמה הביטחון והשקט היחסי שהושגו מול עזה וחמאס הם שבריריים.

ברקע דבריו של שר הביטחון עומדים מספר ניסיונות של מחבלי חמאס בעת האחרונה לתקוף ולחטוף את חיילינו שמחזיקים את 'הקו הצהוב' בעומק הרצועה. גם במצבו הרעוע כעת, חמאס יודע שאם יצליח חלילה לחטוף ישראלי זה יהיה מבחינתו הישג גדול, לא רק מוראלי אלא גם אסטרטגי. הניסיון שלו מוכיח שישראל יוצאת מגדרה, שלא לומר יוצאת מדעתה, כאשר אנשיה מוחזקים בידי האויב. אם לא נפגע אנושות ביכולת הפעולה שלו - הוא ינסה לחטוף שוב ושוב עד שחלילה יצליח. לא באיומים נצליח לסכל את כוונות האויב. כאשר הרצון והיכולת קיימים, אוי לנו אם נחזור אל אותה קונספציה ארורה וננסה לסמוך על הפחדה והרתעה. מה שצריך לעשות זה לדאוג שלאויב לא תהיה יכולת. שהוא יהיה מרוסק, מפורק מנשקו, חסר יכולת להתארגן, לתכנן ולהתאמן.

2 קרוב לשנה אנו נמצאים בתקופת חסד שבה לא מוחזק בידי האויב אף ישראלי חטוף, אפילו לא חלל. השנה הזאת לא נוצלה כדי לסיים עד הסוף את מצוות ביעור חמאס, בין השאר בגלל כבלים מדיניים שנאלצנו להניח על ידינו במסגרת ההסכם לשחרור החטופים. סיבה נוספת נעוצה בחוסר הנכונות של ראש הממשלה ושל הרמטכ"ל וצמרת צה"ל לכבוש את עזה כולה ולהקים בה ממשל צבאי ישראלי. אבל תקופת החסד הזאת לא תימשך לנצח אם לא נדאג לסיים את המלאכה. צה"ל ושב"כ אומנם תוקפים לעיתים קרובות את מחבלי חמאס ואף מגיעים להישגים בחיסולים איכותיים של בכירי המחבלים, אבל אין די בכך. כל עוד הארגון הרצחני המסוכן הזה לא מפורק לחלוטין, אנשיו צריכים לכל הפחות להיות רדופים. הם צריכים לפחד להסתובב ברחוב עם נשק ומדים, מחשש שבכל רגע הם עלולים להיות מותקפים. וכשזה לא המצב הסכנה גדולה, ואיומים של שר הביטחון לא יעצרו אותה.

ככל הנראה עד לאחר הבחירות כאן ובארצות הברית לא צפויה יוזמה צבאית עוצמתית מצד ישראל. אבל אסור שנתרגל לחיות לצד חבית חומר הנפץ המסוכנת הזאת. השנה הכי שקטה שעברה על יישובי העוטף מאז הנסיגה מעזה ב־2005 לא צריכה להקהות את חושינו. הממשלה הבאה תהיה חייבת להמשיך את המהלך הצבאי והמדיני עד להסרה מלאה של איום הטרור החמאסי מעל לראשנו. זה יקרה רק אם ישראל תשיג שליטה מלאה בכל שטח הרצועה, עם נוכחות צבאית והתיישבותית לפחות כמו ביהודה ושומרון. לא במקרה תופעת החטיפות היא ייחודית לעזה ולא קיימת ביהודה ושומרון. הנוכחות הישראלית האינטנסיבית, והפריסה הצבאית והמודיעינית שהיא מאפשרת, הן שהופכות את חטיפתם והחזקתם של ישראלים לאורך זמן לבלתי אפשריות ביהודה ושומרון. כזה גם היה המצב בעזה עד לנסיגת צה"ל ממנה ועקירת היישובים.

כיבוש מלא, התיישבות, פירוק עד היסוד של חמאס והגירה אינטנסיבית של כל העזתים המעוניינים בכך - זוהי הנוסחה שתבטיח שהשקט יימשך וזו הדרך היעילה למנוע את החטיפות הבאות.

3 ומכאן לרעיון המופרך והמסוכן שהעלה אביגדור ליברמן בריאיון שקיימתי איתו לפני מספר ימים, ולסערה הגדולה שהתחוללה בעקבות קטע מתוכו שהפך לוויראלי השבוע. למען ההגינות צריך לומר שהקטע המצוטט מדבריו של ליברמן עושה לו קצת עוול. ולא משום שהדברים שובשו ועוותו בידי המצטטים, אלא משום שליברמן עצמו כשל בלשונו ואמר משהו שונה ממה שהתכוון לומר. מי שיאזין לריאיון המלא באתר של העיתון 'בשבע' (הקטע הרלוונטי החל מדקה 26) יבין שלדעת ליברמן ישראל צריכה להחזיק בשליטתה המלאה את שטחי C. הרעיון החמור כשלעצמו שהוא התכוון להציע היה שאת שטחי A ו־B נמסור לשליטה ירדנית. בטעות הוא אמר C במקום A ויצא לו רעיון עוד יותר מופרך מזה שאליו התכוון.

שאלתי את ליברמן אם הוא מתכוון שהירדנים ישמרו על הביטחון בשטחי יהודה ושומרון באמצעות גדודי צבא שלהם שיחצו את הירדן מערבה. הוא אמר שהוא משאיר להם להחליט, וייתכן שהם יעדיפו להקים גדודי צבא מקומיים, כלומר עם חיילים פלשתיניים, תחת פיקוד שלהם. ומדוע שנרצה להפקיד את השמירה על ביטחוננו בידי גורם זר? הנימוק בפי ליברמן היה שיש לישראל המון אתגרים ביטחוניים והיא לא תוכל לטפל בכולם בעצמה כי "תפסת מרובה לא תפסת". לדבריו, "הבעיה הפלשתינית היא הרבה יותר אקוטית עבור ירדן מאשר למדינת ישראל", ולכן מוטב שמי שיטפל בה יהיו הירדנים.

די מיותר להסביר עד כמה מסוכן הרעיון להפקיד את ביטחונה של ישראל בידי גורם זר שנותר עוין למדי גם לאחר הסכם השלום שנחתם בין שתי המדינות, ולמרות התלות של ירדן במים שישראל מספקת לה בנדיבות. אם היה צורך בהוכחה לכך, בא השבוע נאומו של עבדאללה מלך ירדן באו"ם, שהוקדש כולו למתקפה על ישראל, והמחיש עד כמה שכנתנו ממזרח היא שכנה רעה גם כששתי המדינות מתמודדות מול אויב איראני משותף.

כאן המקום להזכיר שקלקיליה היושבת בפאתי כפר סבא, וטולכרם הסמוכה לנתניה, מוגדרות שתיהן כשטחי A. אגב, בעת כהונתו של ליברמן כשר הביטחון הוא ביקש להרחיב את שטחה של קלקיליה פי שניים, על חשבון שטחי C הסמוכים לה. כעת ליברמן מציע למעשה שגדודי צבא ירדני, או גדודים פלשתיניים תחת פיקוד ירדני, ישבו במרחק של דקות נסיעה ממרכזי האוכלוסייה הגדולים של ישראל. ואחרי זה הוא עדיין אומר שמימין לו יש רק קיר.

ההצעה להשליט את ירדן על שטחי שטחי A ו־B הגיונית בערך כמו ההצעה של יאיר לפיד למסור את רצועת עזה לשלטונה של מצרים העוינת. וזוהי האופוזיציה שמתיימרת להחליף את ממשלת נתניהו ולהוביל את ישראל בתקופה מדינית וביטחונית רגישה כל כך. הרעיון החדש המופרך והמסוכן של ליברמן הוא עוד סיבה לרצות שההגה ימשיך להיות מוחזק בידיים יותר מיומנות ויותר ימניות.

> לא במקרה תופעת החטיפות היא ייחודית לעזה ולא קיימת ביהודה ושומרון. הנוכחות הישראלית האינטנסיבית, והפריסה הצבאית והמודיעינית שהיא מאפשרת, הן שהופכות את חטיפתם והחזקתם של ישראלים לאורך זמן לבלתי אפשריות

בשבע
קבוצת התקשורת הגדולה בישראל לציבור הדתי

מו"ל: בשבע השבועון לציבור הדתי בע"מ **יו"ר מועצת המנהלים בערוץ 7:** יעקב כ"ץ (כצל"ה) **יו"ר קבוצת בשבע:** דודו סעדה **עורך ראשי:** עמנואל שילה **סמנכ"ל:** דודי פינקלר
סגנית עורך: חגית רוזנבאום **עורך אקטואליה ואתר בשבע:** יוני רוטנברג **מנהל מכירות:** מאיר מלמד **מנהלת סטודיו:** סגולי קירשנבוים **סטודיו:** חגית שחור, רעות מליחי, סמדר בן טוב **מנהל דיגיטל:** מאיר פריאנטה **רכזת מערכת:** שירה נחום **עורכות לשון:** אפרת פוקס, אפרת אורנשטיין **מנהלת הפקה:** שמרית שמח **מוקד הפצה:** 03-9185555

המערכת אינה אחראית לתוכן המודעות

מערכת ומחלקת מודעות | טלפון: 03-9185553 פקס: 03-9237777 כתובת למשלוח דואר: ת"ד 3631 קריית אריה פ"ת 4959258 אתר: **be7.co.il** | הפצה: בר הפצות

תֵּן בְּלִבֵּנוּ שֶׁנִּרְאֶה כָּל אֶחָד מַעֲלַת חֲבֵרֵינוּ וְלֹא חֶסְרוֹנָם, וְשֶׁנְּדַבֵּר כָּל אֶחָד אֶת חֲבֵרוֹ בַּדֶּרֶךְ הַיָּשָׁר וְהָרָצוּי לְפָנֶיךָ

רבי אלימלך מליזׁנסק

יורם כהן
מקום 2
גר בירושלים, 5 ילדים,
שבט העדה צ"ד,
מדרשיית נעם,
סיירת גולני, ראש השב"כ

אורית פרקש הכהן
מקום 3
גרה בירושלים, 4 ילדים,
שבט ידידיה אשדוד,
אולפנת בנ"ע אמנה,
ש"ל בשערי צדק

מתן כהנא
מקום 5
גר בבית גמליאל, 4 ילדים,
שבט דרור בית גמליאל,
ישיבת בנ"ע נתיב מאיר,
אל"מ, סיירת מטכ"ל
ומפקד טייסת קרב

חילי טרופר
מקום 6
גר בנס הרים, 4 ילדים,
גדוד גולן עזרא מרכז ירושלים,
ישיבה תיכונית נווה שמואל,
מכינת נחשון,
לוחם ומפקד בדובדבן

שירה שפירא
מקום 10
גרה בירושלים, 7 ילדים
בהם ענר ז"ל, גיבור ישראל,
שבט עמישב עזרא תלפיות,
פלך, מורה חיילת
בפנימיות עליית הנוער



נבחרת הדתיים הלאומיים בעשירייה הראשונה

ישר! עם איזנקוט.



אבישי גרינצייג
gravishai@gmail.com

סכין בין השיניים, זנב בין הרגליים

גלי בהרב־מיארה הבינה היטב את המאמר של אבו שחאדה, וגם כתבה את זה, אבל פתאום איבדה את האומץ המפורסם שלה ונותרה בלי מסקנה, שזה הרבה יותר גרוע מעמדה שמתנגדת לפסילה ◄ חגיגות פוליטיות במעמד הסליחות מקרבות אולי בוחרים, אבל מרחיקות רבים אחרים מהמסורת



צילום: יונתן זינדל פלאש 90

◄ מה בדיוק היה האינטרס להתנסח בצורה עמומה שמותירה לוועדה שיקול דעת? גלי בהרב־מיארה

יש לא מעט הבדלים בין היועצת המשפטית לממשלה גלי בהרב־מיארה ובין קודמה בתפקיד, אביחי מנדלבליט. היום יש למנדלבליט התבטאויות אבו־עלי נגד הממשלה, אבל בזמן אמת כשהיה בתפקיד הוא היה הרבה יותר רך, וניסה ללכת בזהירות ובמתינות בין הטיפות. בהרב־מיארה נוהגת ללכת עם סכין משפטית בין השיניים. היא לא מאמינה בניסוחים עמומים ובאנדרסטייטמנט, או בגישה שמשאירה לבית המשפט לקבל את ההחלטה בכוחות עצמו. היא מתנדבת להוציא בשביל השופטים את הערמונים מן האש, או לפחות להסביר להם ברחל בתך הקטנה היכן הערמונים ואיך להוציא אותם. תגובותיה לבג"ץ ומכתביה לראש הממשלה ולשר המשפטים חדים ומושחזים. העמדה של מנדלבליט הייתה שונה, לרוב, בתכלית.

בדרך הממשלה חוטפת מהיועמ"שית על הראש, והאופוזיציה נהנית מן האירוע. משום כך בהרב־מיארה מתויגת כיום כאשת שמאל (למרות שבעיניי זו הגדרה לא נכונה) ואופוזיציה לממשלה. השבוע באופן נדיר התגלגלה לידיה של בהרב־מיארה האפשרות להוכיח שהתדמית הזאת איננה נכונה. מפלגת עוצמה יהודית הגישה בקשה לפסול את יושב ראש בל"ד סאמי אבו שחאדה מהתמודדות לכנסת, בין היתר על רקע מאמר שפרסם ב־8 באוקטובר 2023 בכלי תקשורת ערבי. חוק יסוד הכנסת קובע כי אדם שתומך במאבק מזוין נגד מדינת ישראל איננו רשאי להתמודד לכנסת. אבו שחאדה, לדעתי, הביע עמדה שעולה ממנה בבירור (גם אם לא בפירוש, כי בכל זאת יש לו קצת שכל) שהוא תומך במתקפת החמאס.

לשמחתי, אני לא צריך להתווכח על כך, כי גם היועמ"שית הסכימה שזה מה שעולה מתוך הדברים: אבו שחאדה תמך בטרור נגד ישראל. היועמ"שית הגישה תגובה מנומקת ומפורטת ואף יפה שמסבירה את הפגמים בהתמודדות של אבו שחאדה לכנסת. אלא מה? השורה התחתונה שלה היא הזויה ובזויה. "על ועדת הבחירות לבחון בכובד ראש את בקשת הפסילה, בראי התשתית העובדתית ואמות המידה שנקבעו בפסיקה, לרבות תגובת המשיב, הצהרותיו המאוחרות למאמר, הדברים שימסור במסגרת הדיון, ויתר הנתונים הצריכים לעניין, החסרים לשם גיבוש מסקנה".

מה למען השם זה בכלל אומר? ברור שוועדת הבחירות, כאשר היא דנה בפסילת מועמד כזה או אחר, צריכה לבחון את העניין בכובד ראש. זו אמירה חלולה. כשוועדת הבחירות מבקשת מהיועצת המשפטית של הכנסת את עמדתה, היא מבקשת לשמוע עמדה לגוף הדברים. בעד פסילה או נגד פסילה, האם הדברים מצדיקים את פסילת המועמד או לא. לראשונה, ממה שאני מכיר, יועץ משפטי לממשלה סירב להגיד מה העמדה המשפטית שלו בנוגע לפסילת מועמד, ופשוט שלח את חברי ועדת הבחירות לעשות מה שנראה להם "בכובד ראש".

זו אמירה חלולה. כשוועדת הבחירות מבקשת מהיועצת המשפטית של הכנסת את עמדתה, היא מבקשת לשמוע עמדה לגוף הדברים. בעד פסילה או נגד פסילה, האם הדברים מצדיקים את פסילת המועמד או לא. לראשונה, ממה שאני מכיר, יועץ משפטי לממשלה סירב להגיד מה העמדה המשפטית שלו בנוגע לפסילת מועמד, ופשוט שלח את חברי ועדת הבחירות לעשות מה שנראה להם "בכובד ראש"

אם היה מדובר ביועמ"ש אחר - הייתי אומר שזו ראיה לפחדנות יתר מביכה. בשביל מה מינו אותך ליועמ"ש אם לא כדי לחוות דעה משפטית? אבל מכיוון שאנו עוסקים בגלי בהרב־מיארה, שהגישה שלה הפוכה ב־180 מעלות מגישת הפחדנות המשפטית הנ"ל, התחושה קשה הרבה יותר. ברור לחלוטין שנכנס כאן שיקול פוליטי זר. מה בדיוק היה האינטרס להתנסח בצורה עמומה שמותירה לוועדה שיקול דעת? אגיד בכנות שאני לא יודע, אבל זה עקום מאוד.

בדיונים המקדימים בתוך משרד המשפטים היו דעות שונות האם דבריו של אבו שחאדה מצדיקים את פסילתו או לא. יש לי כאמור את הדעה שלי, אבל הדעות השונות כלשעצמן הן לגיטימיות. עמדה שלמעשה לא אומרת כלום כי אתה לא רוצה להגיד שלדעתך יש עילה לפסול את אבו שחאדה - היא עמדה לא לגיטימית. זו עמדה פוליטית. אני משוכנע שכאשר העניין יגיע לבית המשפט העליון, היועמ"שית תמזער את נזקיה, והפעם כבר תגיד שיש לאשר את הפסילה. למה קודם היה צריך לבחון וכעת העמדה תהיה נחרצת? אני מקווה ששופטי העליון לא ירפו מן השאלה הזאת, כי היא הרבה יותר חשובה מהעניין הספציפי שיידון בפניהם.

היום שבו שכחתי את ה'יחוה דעת'

אחד מילדיי שלח לי תמונה מתפילת הסליחות שאליה הוא הלך בחצות לילה. התמונה הייתה של סידור הסליחות כשעל הכריכה הייתה תמונה גדולה של איתמר בן גביר, לצד סיסמת הבחירות של מפלגתו, עוצמה יהודית. הוא כתב לי: "פוליטיקה בבית הכנסת". אין לבן שלי שנאה ליושב ראש עוצמה יהודית, אבל היה נראה

סוכות במוזיאון ישראל

חול המועד 1.10–27.9



מסיק זיתים בגן האמנות, סדנת תיפוף לכל המשפחה, יצירה בהשראת התערוכה "סיפורי נעליים" ועוד!

חדש! מסיק זיתים בגן האמנות בשיתוף משק עפאים
● סדנת תיפוף וקצב בהובלת קבוצת BOOMAKA ● חצר פעילה: הסנדלרייה ● סדנת המיחזור ● שעת סיפור: קסמן של נעליים ● סיורים מודרכים ברחבי המוזיאון

הכניסה לילדים בחול המועד סוכות – חינם!
בנדיבות קרן ארנסט וז'קלין וייל, ציריך

חול המועד סוכות
ימים א'–ה' · 1.10–27.9
בשעות 10:00–17:00

להרשמה ופרטים נוספים
imj.org.il

שלם וקח עוד היום אצלך בבית

מחסני חשמל

הרשת הזולה והמשתלמת בישראל

מכירת חגים

בסניפים ובאתר *5018



מסך 65″
SAMSUNG
65"
SMART TV
Mini LED
UE65M70H
2,534 ₪
במקום 2,990 ₪

מסך 65″
Hisense
65"
SMART TV
Mini LED
65U72Q
2,390 ₪
במקום 2,790 ₪

מסך 58″
SAMSUNG
58"
SMART TV
Crystal UHD
UE58U8000F
1,490 ₪

מסך 50″
TCL
50"
NEW
SMART TV
P79L
50P79L
1,489 ₪
במקום 1,690 ₪

מסך 43″
ELECTRA
43"
SMART TV
ELN43VS
690 ₪
במקום 799 ₪

מסך 98″
SAMSUNG
98"
SMART TV
Crystal UHD
UE98U9000H
6,990 ₪

מסך 65″
SAMSUNG
65"
SMART TV
OLED
QE65S85H
4,990 ₪
במקום 6,290 ₪

מסך 100″
JVC
100"
SMART TV
QLED
LT-100NQ7165
4,290 ₪

JVC
מסך מגע חכם נייד על גלגלים 32″
כולל מצלמת רשת
LT-PM325105 FHD
2,490 ₪

מקרן וידאו חכם
הקרנה בגודל של עד 130 אינץ'
Home Cinema F300
299 ₪
במקום 349 ₪

מחשב נייד
Lenovo
IdeaPad Slim 3
15IRH10
83K100TMIV
Core i5-13420H
256GB SSD
8GB RAM
1,798 ₪
במקום 1,990 ₪

SAMSUNG
Galaxy S26 Ultra 256GB
3,299 ₪

SAMSUNG
Samsung Galaxy S26 FE 256GB 8GB RAM
2,299 ₪

SAMSUNG
Samsung Galaxy A57 256GB 8GB RAM
1,399 ₪

שעון טלפון חכם לילדים
KiDi Watch
Hello 4G
כפתור SOS לשיחות חירום
הגדרת הורים באפליקציה
שיחות קוליות למספרים מוגדרים מראש
אפשרות האזנה מרחוק
לנעשה בסביבת השעון
79 ₪
במקום 149 ₪

Canon
מצלמה דיגיטלית קומפקטית
Canon IXUS 285 HS A
כולל עברית
3 שנות אחריות
1,399 ₪
במקום 1,599 ₪

בידורית ניידת
JBL
PartyBox Encore Essential 2
777 ₪
במקום 799 ₪

SAMSUNG
טאבלט סמסונג
Galaxy Tab S10 FE 10.9 SM-X520 128GB
1,399 ₪

SAMSUNG
טאבלט סמסונג
Samsung Galaxy Tab S10 Lite X400 128GB 6GB RAM
1,179 ₪

Canon
מדפסת הזרקת דיו משולבת
PIXMA MG2551S
99 ₪
במקום 169 ₪

roborock
ערכת אביזרים מתנה!
שואב אבק רובוטי שוטף
Saros 20 Sonic
3,690 ₪
במקום 4,590 ₪

DREAME
שואב אבק ומקרצף רובוטי
Dreame D20 Ultra
1,690 ₪
במקום 1,890 ₪

ANKER
שואב אבק רובוטי 3 ב-1
Anker Eufy E20 Omni
1,190 ₪
במקום 1,999 ₪

tineco
שואב ושוטף חכם אלחוטי
S9 Artist Steam Pro
2,390 ₪
במקום 2,690 ₪

SENSOR
שואב אבק ציקלון
SN-VC-CY1200
129 ₪
במקום 249 ₪

Tefal
מגהץ קיטור טפאל
SV6116
הספק 2200W
משאבת מים 5.3 בר
349 ₪
במקום 499 ₪

SENSOR
מצנן אוויר מיני
SE-4R
129 ₪
במקום 249 ₪

SENSOR
מאוורר 3 ב- 1
SE-724
99 ₪

Gold Line
קטלן יתושים כולל שתי נורות UVA אולטרה סגולות איכותיות
הספק 2X8W
ATL-734
69 ₪

SENSOR
מאוורר עמוד 16″
SE-718
59 ₪

מזגנים



ELECTRA AIR | TORNADO | Haier | TADIRAN | TCL | ELCO | SENSOR | SAGA



מזגן נייד החל מ-689₪

1.25 כ"ס החל מ-777₪

2 כ"ס החל מ-1,390₪

2.5 כ"ס החל מ-1,990₪

SAMSUNG

מקרר 4 דלתות מקפיא תחתון סמסונג

646 ליטר

RF72DG9620SR

+ ברים ויצרן קרח אוטומטי

פיקוד שבת

שנות אחריות (4+1) בתוספת 99₪

במקום ~~11,990₪~~

9,690₪

SHARP

מקרר שארפ מקפיא עליון

315 ליטר

SJ-S430-SS



במקום ~~2,190₪~~

1,990₪

אלקטרה

מקרר הפוך מקפיא תחתון אלקטרה

293 ליטר

EL35DI

10 שנות אחריות (9+1) בתוספת 99₪

גימור נירוסטה

במקום ~~1,990₪~~

1,450₪

BOSCH אינטגרלי מלא

מדיח כלים אינטגרלי 13 מערכות כלים בוש

SMV4HAX07E

שנות אחריות (4+1) בתוספת 199₪

תוצרת גרמניה

סט סירי סולתם במתנה! בשווי 749₪

במקום ~~3,590₪~~

2,980₪

AMCOR

מקפיא 7 תאים אמקור

7 תאים

TMF725DHW

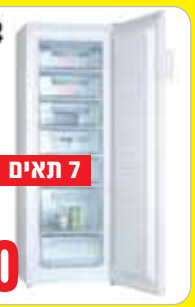

1,490₪

אלקטרה

מכונת כביסה פתח עליון אלקטרה

7 ק"ג

EL10070



במקום ~~1,345₪~~

1,295₪

AEG כיריים אינדוקציה

חד פאזי אינדוקציה

תוצרת גרמניה



במקום ~~2,390₪~~

1,880₪

TN64IA041B

Sauter

כיריים גז זכוכית 4 להבות סאוטר

זכוכית



SHG318B

749₪ במקום ~~1,280₪~~

תנור אפייה משולב כיריים גז 4 להבות

Apetito 02ET



1,390₪

SAMSUNG

מכונת כביסה פתח חזית סמסונג

9 ק"ג

WW90CGC045AE



במקום ~~2,390₪~~

1,990₪

אלקטרה

מכונת כביסה פתח חזית אלקטרה

8 ק"ג

EL80



995₪ במקום ~~1,190₪~~

Electrolux

תנור אפיה בנוי אלקטרולוקס

תוצרת גרמניה



במקום ~~2,190₪~~

1,990₪

EOH6201X

אלקטרה

מטבח חוץ 4 להבות + כירת צד כולל כיור וברז ELECTRA

תפוקת חימום כוללת: 48,000BTU

מידות: 1160X557X2746 מ"מ



2,590₪ במקום ~~3,990₪~~

ELECTRA PRO

גריל מקצועי חשמלי לצלייה + כיסוי מדפי צד מתקפלים

זוג פלאנצ'ות בתוספת של 99₪

עוצמתי במיוחד 3000 וואט



KYS-203A

1,290₪ במקום ~~1,490₪~~

אלקטרה

מכונת קפה טוחנת אלקטרה

בצבעים קרם/שחור

EM3601

קילו פולי קפה + כד חלב נירוסטה מתנה!



במקום ~~990₪~~

599₪

NESPRESSO

מכונת קפה נספרסו Vertuo Pop



במקום ~~449₪~~

249₪

אלקטרה

גריל חשמלי AIR FRY אלקטרה

SC30



במקום ~~799₪~~

599₪

SENSOR

מיקרוגל 20 ליטר



SE-20LMW

במקום ~~229₪~~

179₪

KENWOOD

מיקסר קנווד קערת נירוסטה 1000 וואט



KHM505

במקום ~~990₪~~

690₪

ELECTRA PRO

מעבד מזון אלקטרה

שחור/לבן/כסוף

HGM-417A

1300W

קערה בנפח 2.5 ליטר



במקום ~~799₪~~

599₪

NINJA

מכונת ברד ומשקאות קפואים

Slushi FS301



במקום ~~899₪~~

799₪

אלקטרה

מכונת קרח מיכל מים בנפח 4.5 ליטר אלקטרה

HZB-20SA

תפוקת קרח של עד 20 ק"ג למשך 24 שעות



599₪ במקום ~~699₪~~

SENSOR

מעבד מזון



SN-30.1B

139₪ במקום ~~199₪~~

BRAUN

מכשיר להסרת שיער

PL5210 Silk expert Pro 5



1,290₪ במקום ~~1,690₪~~

PHILIPS

מכונת גילוח חשמלית לשימוש יבש

S1134/00



109₪

SENSOR

בלנדר שייקר טאץ'



במקום ~~199₪~~

119₪

SE-101T

SENSOR

מיחם חשמלי נירוסטה מהודר לשבת 40 כוסות



במקום ~~149₪~~

119₪

SN-40C

SENSOR

קומקום חשמלי נירוסטה

SN-1800



במקום ~~49₪~~

19₪

שעות פתיחה: בימים א'-ה': 09:30-21:30 שישי וערב חג: 09:00-15:00 מוצאי שבת וחג: חצי שעה מצאת השבת עד 23:00

בתוקף עד- 4.10.26 או עד גמר המלאי, המוקדם מביניהם | ט.ל.ח. | מינימום מלאי 10 יחידות, בכפוף לתקנון המופיע בחנויות | התמונות להמחשה בלבד | המחיר הקודם של המוצר שבמבצע היה בתוקף לפחות יום

אבישי גרינצייג
gravishai@gmail.com

לו מוזר ולא מכובד שעוטפים ספר קודש עם סיסמת בחירות, וספר הסליחות הופך לשלט פרסומת בתוך בית הכנסת. בבוקר אמרתי לו שאני מסכים איתו במאה אחוז, אך מדובר בנורמה פסולה וותיקה מאוד - וממש לא רק בש"ס. מפד"ל הישנה עוד חילקה משניות של מסכת אבות עם הפתק של המפד"ל בכריכה.

מה בעצם הבעיה בכך? אני לא בא לפסוק הלכה, קטונתי. רק מביע את דעתי. בתלמוד במסכת ראש השנה כתוב שקבעו יום טוב ביום שחז"ל הצליחו לגרום לאנשים להפסיק לכתוב את שם ה' בשטרות החוב שלהם. כך מתואר בגמרא: "גזרה מלכות יוון גזרה שלא להזכיר שם שמיים על פיהם, וכשגברה מלכות חשמונאי וניצחום - התקינו שיהו מזכירין שם שמיים אפילו בשטרות וכך היו כותבים 'בשנת כך וכך ליוחנן כהן גדול לא־ל עליון', וכששמעו חכמים בדבר אמרו 'למחר זה פורע את חובו ונמצא שטר מוטל באשפה' וביטלום, ואותו היום עשאוהו יום טוב".

כשכורכים ספר קודש עם כרזה פוליטית ועם תמונה של פוליטיקאי - דומה הדבר לכתיבת שם ה' על השטרות. לא רק כי אדם שמתנגד מאוד לפוליטיקאי הזה עלול לזרוק את ספר הקודש לפח (או גרוע מכך), אלא בגלל שאתה גורם לזלזול בדברי הקדושה בכך שאתה עוטף אותם בסיסמת בחירות. איש לא היה מעלה על דעתו לעטוף ספר תורה בתמונה של בן גביר, סמוטריץ' או נתניהו - אז למה סידור סליחות כן?

לפוליטיקאים יש אינטרס להפוך את התמיכה בהם למשהו דתי־שמיימי־מסורתי. אבל הנזק הנגרם מכך גדול. אני רוצה שכל עם ישראל ירגיש חיבור לזהות היהודית שלו. בין אם הוא מצביע למפלגה שאני תומך בה, בין אם הוא מצביע למפלגה אחרת, ובין אם הוא חושב שהפוליטיקאי הזה הוא אסון למדינה. כשאתה כורך בין השניים - אתה מחזק את הבייס שלך, אבל מרחיק את הבייס האחר לא רק ממך אלא גם מהיהדות ומהמסורת היהודית. בעיניי זו תופעה רעה.

בנסיבות מאוד לא משמחות הציבור כבר הספיק לשכוח מזה, אבל לפני 7 באוקטובר בן גביר ומפלגת עוצמה יהודית הכריזו על "תפילת מחאה" בכיכר דיזינגוף בתל אביב. ההקשר היה מלחמות היהודים סביב תפילת יום כיפור בכיכר, לאחר שמוחים הפריעו באופן מכוער במיוחד לאנשים להתפלל בכיכר כפי שנוהגו בשנים קודמות. בן גביר כתב: "אני וחברי עוצמה יהודית מגיעים ביום חמישי הקרוב לאותו מקום כדי להתפלל תפילת ערבית, נראה אתכם מנסים לסלק אותנו".

חבר הכנסת רוטמן כתב: "המענה לפרובוקציה של המיעוט הפרוגרסיבי הקיצוני והרעשן שלא רוצה כאן מדינה יהודית ודמוקרטית הוא לא בפרובוקציה נגדית שתביא להרחבת הבעירה והשנאה ותלכד ציבור רחב סביב אותם קיצוניים". חבר הכנסת טל כתב: "תפילה לא צריכה להיות זירת קרב. נקודה. היהדות לא תיבנה בפרובוקציה המיותרת הזו. אל תיתן לקומץ המתפרעים לגיטימציה למעשיהם". מה שמדהים זה שאחד המגנים הגדולים של יוזמת בן גביר היה לא אחר מד"ר מיכאל בן ארי, ממקימי עוצמה יהודית. בחשבון הטוויטר שלו הוא כתב: "להפוך מלכתחילה תפילה לקטטה? מי מרוויח מזה?"

בסוף בן גביר התקפל בצורה לא אלגנטית, והודיע שהתפילה מבוטלת. אגב או שלא אגב, ההמשך של מלחמות היהודים לא הגיע לידי מימוש, כי ההקפות השניות באותה שנה לא התקיימו משום ששעות לפני כן פרצה מתקפת הפתע של חמאס שחולל טבח בדרום הארץ.

מה רע בקיום תפילת ערבית? למה צריך להתנגד? התשובה ברורה. הדבר האחרון שאדם ירא שמיים אמור לרצות הוא שתפילת ערבית כהלכתה תתויג אצל תושבי תל אביב כמשהו של תומכי עוצמה יהודית, ושאנשים שאינם תומכי בן גביר יחליטו לחלל את התפילה ולראות בה משהו שצריך להילחם נגדו, במסגרת המלחמה הכוללת נגד בן גביר.

גילוי נאות: כבחור ישיבה, זכרתי את שו"ת 'יחוה דעת' של הרב עובדיה יוסף זצ"ל כמעט בעל פה. ידעתי בעל פה, וככל שנחשפתי להתבטאויות קשות של רבני מפלגת ש"ס - כך הרגשתי קושי גדול יותר להמשיך ללמוד את תורת הרב עובדיה זצ"ל. התורה של הרב הייתה הרבה יותר גדולה מהיותו פטרון של מפלגת ש"ס, אבל ברור שהזיקה הזאת מקרבת ומלכדת את הבייס - ומרחיקה את מי שלא.

מפלגת ש"ס דאגה לחוקק בכנסת הנוכחית את ה"חוק להנצחת זכרו של מרן הרב עובדיה יוסף, תשפ"ה־2025". לכאורה הישג. תמיכה רחבה בחוק הזה, קואליציה ואופוזיציה. בין יתר הסעיפים קובע החוק כי "המשרד לשירותי דת יערוך ביום מרן הרב עובדיה יוסף או במועד סמוך לו כנס עיוני לזכרו של מרן הרב עובדיה יוסף ויידונו בו נושאים מעולמו וברוח חזונו".

בפועל - מפלגת ש"ס דאגה להפוך את החוק לכלי תעמולה, כולל באנרים של המפלגה. כעת היום הזה נפל למפלגה כמתנה מן השמיים. קמפיין בחירות ממש רגע לפני יום הבחירות. היועמ"שית טענה שיש לדחות את הכנס הזה, שממומן מכספי הציבור, לאחר הבחירות. מפלגת ש"ס סירבה בתוקף. המפלגה רצתה להקדים בשבוע, אך סירבה בתוקף לדחות את הכנס. מעניין מה ההסבר לכך שהמפלגה רוצה להקדים את הכנס אך מסרבת לדחות אותו. לאחר מכן, במפלגת ש"ס הפכו את כל האירוע מול היועמ"שית לקמפיין בחירות, כאילו שהיא רוצה לפגוע בזכרו של מרן או במפלגה. בפועל, מי שמשתמש בזכרו - שהיה אמור להיות ממלכתי - של הרב עובדיה יוסף, היא מפלגת ש"ס עצמה. במקום להאהיב שם שמיים - עושים ההפך.

בערב יום כיפור הגיע ראש הממשלה נתניהו למעמד הסליחות בכותל המערבי. נתניהו מעולם לא הגיע לומר סליחות בכותל, ולא ידוע לי שמעולם השתתף בתפילת סליחות. אבל הוא לקח אירוע קדוש, וניצל אותו לקמפיין בחירות. הקרן למורשת הכותל המערבי, גוף ממלכתי ללא ספק, פרסמה לינק למעמד הסליחות הזה עם הכותרת: "סליחות בשידור חי ערב יום כיפור עם ראש הממשלה בנימין נתניהו". רב הכותל הנכבד, הכיתוב הזה נראה לך הגיוני? לא רק זה, גם נותנים לנתניהו לשאת תפילה לשלום חיילי צה"ל באמצע הסליחות, כשכל אדם מבין שזה קמפיין פוליטי ונתניהו נוטל בו חלק רק בגלל הבחירות. מה זה? אתה לא מבין שהתוצאה של חיבור בין הסליחות בכותל לקמפיין הבחירות של נתניהו היא תחושת ריחוק מכל מה שקשור ליהדות בקרב מתנגדי נתניהו?

לאחרונה הייתי בערב סליחות במקום מסוים. לפני התפילה, הרב נשא דברים ודיבר על הפצ"רית ועל הקפליניסטים. מה למען השם זה קשור? זה לא משנה אם אני מסכים או לא מסכים עם התוכן לגופו. איזו תועלת יכולה לצאת מכך שאירוע סליחות הופך לפאנל פוליטי על פרשת שדה תימן?



צילום: חיים גולדברג פלאש 90

פרקטיקה בזויה אך עתיקת יומין. נתניהו בסליחות בכותל

לפוליטיקאים יש אינטרס להפוך את התמיכה בהם למשהו דתי־שמיימי־מסורתי. אבל הנזק הנגרם מכך גדול. אני רוצה שכל עם ישראל ירגיש חיבור לזהות היהודית שלו. בין אם הוא מצביע למפלגה שאני תומך בה, בין אם הוא מצביע למפלגה אחרת, ובין אם הוא חושב שהפוליטיקאי הזה הוא אסון למדינה. כשאתה כורך בין השניים – אתה מחזק את הבייס שלך, אבל מרחיק את הבייס האחר לא רק ממך אלא גם מהיהדות ומהמסורת



קרואסון

עליית מדרגה בפעילות המיסיון

המיסיון פתח ברחבי הארץ ארבעה בתי קפה הנראים תמימים
אך מאחוריהם מסתתרת כוונה מסוכנת:
לשדל יהודים להמיר את דתם!

התרחקו והזהירו אחרים:

קפה נחמני, תל אביב־יפו | קפה בקיבוץ, תל אביב־יפו
קפה בסמטה, ירושלים | קפה מעגן, חיפה

יד לאחים
לא מוותרים על אף יהודי

*9234

www.yadleachim.co.il



יוני רוטנברג
yoniro770@gmail.com

משפט בין־לאומי? אין חיה כזאת

הסרט 'נז"א' עורר את בלוטות הטעם של האנטישמים, אבל צריך לומר ביושר שהנזק הגדול והמתמשך נגרם דווקא על ידי מערכת המשפט הישראלית ← מהפרקליטות הצבאית שחוקרת בסתר לוחמים שמחרפים את נפשם ועד בג"ץ שמקדיש את רוב זמנו לעתירות שמטרתן לכבול את ידי צה"ל – "השכפ"ץ המשפטי" שלהם גורם רק נזק, וממש לא אגבי



רויטרס mouned taim

הוכחה "באופן הוליסטי" כדי להאשים את ישראל, ורק אותה, ברצח עם. בית הדין הבין־לאומי בהאג

ועכשיו, אחרי שההמולה סביב הסרט 'נז"א' שככה, ויש אומרים שאפילו מחיאות הכפיים באולם בוונציה סוף סוף פסקו, אפשר לדבר לגופו של עניין. ברשותכם, חמש הערות על פשעי מלחמה, דין בין־לאומי, ישראל ועזה.

1 היכולת של האליטה המשפטית לשטות בעם, שלא בקיא ברזי המשפט ונבהל מהמינוחים המפוצצים שבהם הם משתמשים, מפליאה אותי בכל פעם מחדש. דיברנו על זה אין־ספור פעמים כאשר סיקרנו פסקי דין של בג"ץ שריסקו את הדמוקרטיה בחסות כל מיני מושגים בלתי מושגים, כמו "דוקטרינת התיקון החוקתי הבלתי־חוקתי". הדברים יפים גם למושג המניפולטיבי "דין בין־לאומי". כאילו קארים חאן קיבל תורה מאמנת רומא, ומסרה לבית הדין הפלילי בהאג, והעולם כולו כפוף למה שיפסקו בלשכת הגזית הבין־לאומית.

האמת רחוקה מכך. יפים לעניין זה דברים שכתב מועמד הליכוד הטרי עורך הדין דוד פטר, עוד בימים ששימש בכובע המשפטן, במאמר שפרסם בכתב העת 'השילוח'. פטר התייחס שם להשתתפות של מדינת ישראל בהצגה שנקראת בית הדין הבין־לאומי בהאג. הוא הסביר, בדרכו הבהירה, שב"משפט בין־לאומי" לא מתקיימת אף לא אחת מההגדרות של מערכת חוקים תקינה כפי שהגדירו ההוגים הגדולים של תורת המשפט לאורך הדורות. אין מקור ריבוני שכולם כפופים אליו, אין בהירות ופומביות של הכללים, אין שוויון של כל הכפופים אליו בפני החוק ואין דרך לוודא שהנורמות הן אכן ישימות.

"המשפט הבין־לאומי הפומבי הוא המשכה של הדיפלומטיה בכלים אחרים, בתלבושת אחרת ובשפה אחרת", הוא קובע שם, "ולכן אין זה נכון להיות מופתע מדיון בוועדת או"ם העוסק בזכויות נשים בראשות יושב ראש מאיראן. מדינות מפעילות כוח בזרועות שונות באופן שמשרת את האינטרסים שלהן בצורה המיטבית".

אם נרד לפרטים, ולטענה הבסיסית של 'נז"א' והקמפיין הבין־לאומי שקפץ עליו כמוצא שלל רב, נראה שגם כאן מדובר בחרטא עם פפיון ומונוקול. מה המקור לכל הסוגיה הזאת של נזק אגבי, שעל פיה קובעים מוחאי הכפיים בפסטיבל ועוזריהם משאר הפסטיבלים שישראל מבצעת פשעי מלחמה ורצח עם בעזה? ובכן, פסקה באמנת רומא, זו שישראל כלל אינה חתומה עליה כידוע, קובעת שביצוע של התקפה מכוונת נגד מטרה צבאית, מתוך ידיעה שההתקפה תגרום לאובדן חיים של בלתי מעורבים באופן לא מידתי ולא סביר ביחס ל"תועלת הצבאית", הוא פשע מלחמה.

מאיפה מתחילים? "מידתי וסביר" - האם מישהו יכול לערוך מה ישווה לזוועות שהתחוללו כאן בשמחת תורה תשפ"ד? הצורך לחסל את חמאס, עד מיטוט כליל שלו, הוא "תועלת צבאית" עליונה שמושגת רק בביעור שיטתי ויסודי. ובכלל, כפי שהגדיר עורך הדין פטר את אי־הבהירות שהופכת את החוק ללא־חוק, מי מוסמך לשער מה מידתי ומה לא? פעם אחר פעם אנחנו רואים שלתוך הוואקום של אי־הבהירות הזאת נכנסים שיקולים שונים ומשונים, כמו אינטרסים דיפלומטיים, בריתות, השתייכויות פוליטיות, דעות קדומות וכמובן - ידידתנו משכבר הימים - האנטישמיות.

אבל נלך עוד צעד אחד אחורה. האמנה הזאת, שנוסחה בעקבות זוועות מלחמת העולם השנייה, התייחסה למציאות מלחמתית דומה, קרי מלחמה סימטרית בין שני צבאות סדירים. כאשר יש לך מטרות צבאיות לגיטימיות שאינך מוגבל לגביהן, וברור שמרכז הכוח של הצבא היריב מורכב מהמטרות הצבאיות האלה, יש היגיון בלהגביל אותך מלהשתולל ולפגוע באזרחים באופן בלתי מידתי. אם אתה יכול להכריע את האויב באמצעות הכאת כוחו הצבאי, אין הצדקה לפגיעה באזרחים.

2 איך כל זה מתכתב עם המציאות בעזה? הרי הימנעות מפגיעה באזרחים בעזה פירושה אחד: החלטה מראש של מדינת ישראל שהיא הולכת להפסד במערכה הזאת. מרגע שדרס הזחל הראשון של חטיבה 401 את הגדר בזיקים ונכנס לרצועה, לא היה אף מתקן צבאי מאויש של חמאס שניתן היה לתקוף אותו באופן נקי. הם התפזרו כמו חולדות בתוך האוכלוסייה ומתחתיה, באופן שלא מאפשר להתעמת איתם בלי להרוג, להרוס ולשטח את האזור האורבני.

אני יודע שהלכה למעשה, בעולם המשפט הבין־לאומי כן מתייחסים לפסקה הזאת ככזו שחלה גם על מלחמה א־סימטרית, קרי מלחמת צבא סדיר בארגון גרילה. אבל שתי תשובות בדבר. ראשית, כפי שאמרנו, שורשי הפרשנות במשפט הבין־לאומי הם לא משהו בדרגת הוויות אביי ורבא, אלא יותר עוויות הפרוגרס. אין סיבה שנחיל על עצמנו תפיסות עולם אנטישמיות ואנטי־ציוניות מרצון. ושנית, במקרים מקבילים, כמו הדוגמאות הנדושות של הצבא האמריקני במוסול וא־ראקה, לא הייתה אפילו עשירית הזדעקות כזאת, כשהנזק האגבי שם היה פי שישה לפי ההערכה השמרנית.

והנה ההוכחה החותכת שהדין הבין־לאומי שאנחנו כה חרדים לו, ומתרצים את עצמנו בפניו, הוא כלי משחק במגרש הפוליטי שמשתנה לפי הצורך. בין אם אתם זוכרים ובין אם לא, בבית הדין הבין־לאומי בהאג מתנהל הליך נגד ישראל בחשד לביצוע ג'נוסייד בפלשתינים בעזה. ההליך החל שבועות ספורים אחרי תחילת התמרון, בעקבות תביעה שהגישה אחת המדינות המוטות והשונאות ביותר לישראל - דרום אפריקה. התביעה הייתה חוכא ואיטלולא מעיקרה, לא מבוססת על שום נתון רציני, אבל התקבלה בברכה ונידונה עד היום.

בחודשים האחרונים חלה התפתחות מעניינת, שעליה התעדכנתי במאמר של ד"ר דני אורבך המצוין. ההגדרה הבין־לאומית המקובלת, שנקבעה בוועדה מיוחדת באו"ם ועל פיה נידונו עד היום כל פושעי המלחמה הרלוונטיים, מצריכה הוכחת כוונה לביצוע רצח עם כדי להרשיע בג'נוסייד. גם מעשים מובהקים שמעידים על כוונה כזאת, כמו העמדה עשרות אלפי אנשים שהמשותף להם הוא מוצאם האתני על שפת בור הריגה ענק, יכולים להוכיח כוונה כזאת. אבל, הדגישה הוועדה, אין להוריד את הרף מעבר לזה.

ובכן, אחרי שדרום אפריקה והמדינות שחברו אליה הבינו שאין להן שום סיכוי להוכיח כוונה כזאת בין במחשבה ובין

> הימנעות מפגיעה באזרחים בעזה פירושה אחד: החלטה מראש של מדינת ישראל שהיא הולכת להפסד במערכה הזאת. מרגע שדרס הזחל הראשון של חטיבה 401 את הגדר בזיקים ונכנס לרצועה, לא היה אף מתקן צבאי מאויש של חמאס שניתן היה לתקוף אותו באופן נקי. הם התפזרו כמו חולדות בתוך האוכלוסייה ומתחתיה

ב"ה

כל האזרח בישראל ישבו בסוכות



ברוש סרוג BOPOG

ארגון יד לאחים מגיש חוברת מרתקת בשלוש שפות
המנגישה את הלכות, טעמי ומנהגי חג הסוכות
ושמחת תורה לכל יהודי ויהודייה

עברית • רוסית • ערבית

יד לאחים
לא מוותרים על אף יהודי

להזמנות התקשרו *9234

ניתן לקבל את החוברת גם במייל yadl@yadl.co.il

יוני רוטנברג
yoniro770@gmail.com



צילום: יונתן זינגל, פלאש 90

לוחמים נחקרים בחשאי, עוברים השפלה ועינוי דין, ומי יודע מי מהם כבר מרצה עונש בכלא בלי שנדע. לוחמי כוח 100 בבית המשפט

יש כאן כל כך הרבה משפטנים ומסבירנים מטעם שצריכים לבוא בפני הציבור הימני, לכרוע ברך, ולבקש מעומק הלב סליחה ומחילה על שנים של טיפוח השקר של "כיפת ברזל משפטית". אבל היות שזה לא יקרה, הציבור הימני צריך להגיד לעצמו: אין חיה כזאת כיפת ברזל משפטית, וצריך להפסיק לחיות לפיה

במעשה, הן פנו לאפיק מקורי במיוחד - פשוט להוריד את הרף, כדי שגם מדיניות ישראל בעזה תוכל לקפצץ מעליו בקלות. הם המציאו מושג שנקרא "באופן הוליסטי", שמטרתו לאפשר לשופטים להחליט שאכן יש כוונה לרצח עם מתוך התרשמות כללית של צבר המעשים והאמירות של ישראל, גם אם אין שום דבר מפורש או ניכר לעין. נו, אתם עדיין מאמינים שיש חיה כזאת דין בין־לאומי?

3

הצרה היא שהמדינה היחידה שבתמימותה מאמינה בדין הבין־לאומי היא, למרבה הטרגדיה, מדינת ישראל. כפי שהגדיר זאת יפה התסריטאי רועי עידן: צה"ל הוא הצבא המוסרי בעולם, כי הוא גם היחיד בתחרות הזאת. פעם אחר פעם הפרקליטות הצבאית מחמירה את הנהלים, רודפת אחר הזנב של עצמה בניסיון לגרום לנו להיות הכי צדיקים והכי ישרים, ופעם אחר פעם היא מגלה שהדבר מועיל ככוסות רוח לבר מינן. זה אפילו לא משהו שהתחיל בעקבות המלחמה הנוכחית, שבה באמת הפלאנו מכות בעזה. זוכרים את דוח גולדסטון? הרי גם אחרי מלחמה דרדל"ה כמו עופרת יצוקה האשימו אותנו בפשעי מלחמה. אז מה הטעם?

לא יודע מי מכם זוכר, אבל במשך שנים מכרו לנו את השקר שלפיו המערכת המשפטית העצמאית ובעלת הכוח הבלתי־מוגבל של מדינת ישראל, היא למעשה תעודת הביטוח שלנו מפני נידוי בין־לאומי. לעיתים קראו לזה "שכפ"ץ משפטי" ולעיתים "כיפת ברזל משפטית". גדולי הגוורדיה המשפטית, כולל אהרן ברק, מכרו לנו את הלוקש הזה. אבי המהפכה, פרופ' ברק, אף הטריח עצמו להאג כדי לשבת באותו טריבונל כשופט אד־הוק ולהוות כיפת ברזל ניידת. זה לא הפריע לאותו מוסד בדיוק להמציא את ההגדרות החדשניות לג'נוסייד שהזכרנו קודם.

הרעיון הזה, שהוסבר בערך אלף פעמים בזמן המחאה נגד הרפורמה המשפטית, גורס כי על פי "עקרון המשלימות" - אם ישראל תחקור את חייליה באמינות ובלי פשרות, הדבר ימנע מבתי דין עוינים יותר ברחבי העולם לעשות זאת. בשביל זה צריך מערכת עצמאית ואמינה, טענו כשהם מסבירים מדוע אין לבטל את עילת הסבירות, שהעולם ייתן בה את אמונו ולא יוקיע אותנו כפושעי מלחמה.

ובכן, כחלוף שלוש שנות מלחמה, הריני להודיע שדוקטרינת כיפת הברזל המשפטית מתה ונקברה קבורת חמור. אביא בפניכם את העובדות ותיווכחו בעצמכם. נתחיל בתחקור העצמי של צה"ל. כבר משלב מוקדם של המלחמה אני מנסה לעקוב אחר מספר התיקים שמנהלת הפרקליטות הצבאית נגד לוחמים בשל אירועים מבצעיים. לא סמים, לא גנבות, לא הברחות - נטו התנהלות באירועים מבצעיים מול הדין הבין־לאומי.

לבושתה של הפרקליטות הצבאית, החל מאוגוסט 2024 היא פשוט חדלה מלדווח. העמוד הרשמי, שגורמים בצה"ל התחייבו בפניי שיתעדכן בכל כמה חודשים, נעצר לפני יותר משנתיים. כל פניותיי עלו בתוהו.

תירוצים, דחיות, הסברים - החומר הרגיל. אל דאגה, עוד מעט הם יעבירו לאנשי שלומם בחדשות 12 או בידיעות אחרונות כדי שימסגרו את זה כרצונם. בכל אופן, בפרק הזמן הקצר הזה, אחרי פחות משנה של לחימה בעזה ובזמן שהחטופים עוד מוחזקים אצל מנוולי החמאס ודם הנרצחים עודנו מבעבע, מצאה הפרקליטות הצבאית לנכון לבדוק אלף מקרים. שמעתם נכון. מתוך הבדיקות הללו, 74 הבשילו לתיקים פליליים ממש. כלומר, לוחם בעזה יכול למצוא את עצמו בכלא בעקבות התפקוד שלו תוך כדי לחימה.

ובשביל מה? האם החקירה העצמית האובססיבית הזאת, של חבורה שלא הריחה את ריח המוות ולא סחבה אחד על אחד חבר שמחרחר את נשימותיו האחרונות, הועילה במשהו לחיילינו בעולם? הם הרי נרדפים כמעט בכל מקום, הצנזורה מסתירה את שמותיהם ואת זהותם כמו אחרוני הפושעים, ולצערנו כבר ביותר ממקרה אחד הם נחשפו ונתפסו במדינות זרות. אז איך בעצם מתקדם העניין הזה עם השכפ"ץ המשפטי?

וגם במישור המדיניתי המצב זוועה. תראו את בג"ץ החביב, שבמפורש כינה את עצמו "כיפת הברזל המשפטית של מדינת ישראל". מסתבר, שלקח את התואר הזה לעצמו בלי כיסוי ובלי סמכות. מפתיע שבג"ץ לוקח דברים בלי סמכות, נכון? מאז תחילת המלחמה, בג"ץ דן ביותר מ־70 עתירות שקשורות באופן ישיר למלחמה בעזה. לא יודע מה מצב התיאבון שלכם בעת קריאת שורה זו, אבל יש לי ניחוש מושכל מה הוא יהיה אחרי מקבץ הדוגמאות שאתן לכם מפעילות בג"ץ על חשבונכם למען ערביי עזה ויו"ש תוך כדי המלחמה.

בג"ץ דן בעתירה שדורשת להורות לצה"ל להימנע, תוך כדי תמרון, מפינוי אזרחים מבית החולים 'אל־קודס' שמתוכו פעלו מחבלי חמאס. עוד עתירה דרשה מהמדינה לגלות את מקום כליאתם של מחבלים שפלשו לישראל בשבעה באוקטובר, בניגוד גמור לצורכי ביטחון המידע של צה"ל. אין־ספור עתירות, שדווקא התפרסמו בתקשורת, עסקו בהטבת תנאיהם של מחבלים בכלא - כאלה שנתפסו במסגרת הטבח וגם ותיקים יותר. עתירה שדורשת לשלול מצה"ל את האפשרות לעצור נתיני אויב לפי שיקוליו המבצעיים והמודיעיניים. עתירה מתמשכת ופולשנית שבה עקב בג"ץ אחר כמויות הסיוע המדויקות שישראל מעבירה לאויב, תוך הכתבה של כללים. וגם: הגנה על בית החולים 'כמאל עדואן', מניעת הרס בתים במחנה הפליטים ג'נין, עתירות נגד חוק אל־ג'זירה וחוק אונר"א, ועוד ועוד.

המקבץ הזה, שאספתי בסיוען האדיב של העמותות החשובות 'התנועה למשילות ודמוקרטיה' ו'אם תרצו', לא מאוד הועיל לישראל. אפילו יותר מזה: לפי בדיקת התנועה למשילות, במהלך החודש הראשון שאחרי הטבח - תקשיבו טוב - בג"ץ הקדיש 95 אחוזים מהדיונים שלו לעתירות שעוסקות בזכויות האויב. מה שאתם שומעים, חודש אוקטובר 2023 הארור הוקדש כמעט כולו לזכויות האויב.

ומה קיבלנו בתמורה? פלפול משפטי חדש שלפיו ג'נוסייד יכול להיקבע בדין גם על פי התרשמות "באופן הוליסטי". יש כאן כל כך הרבה משפטנים ומסבירנים מטעם שצריכים לבוא בפני הציבור הימני, לכרוע ברך, ולבקש מעומק הלב סליחה ומחילה על שנים של טיפוח השקר של "כיפת ברזל משפטית". אבל היות שזה לא יקרה, הציבור הימני צריך להגיד לעצמו: אין חיה כזאת כיפת ברזל משפטית, וצריך להפסיק לחיות לפיה. יש חזקים וחלשים, מי שחלש מת ומי שחזק שורד.

4

ומי נופל בין הכיסאות? מי נדפק פעמיים? אלה שהכי לא מגיע להם. אלה שצריך להעלות אותם על נס, לחבק אותם, לנשק את כפות רגליהם בכל יום. הלוחמים שלנו, בסדיר, בקבע ובמילואים. במקום שיזכו לתהילת עולמים במדינה שעליה הגנו בגופם ובנפשם, חלקם מוצאים את עצמם בהליכים פליליים מבזים ומשפילים, שגם עלולים להסתיים בעונשים כבדים. וגם אלה שלא, מושמצים בעולם כולו, מסתירים את זהותם כעבריינים, נאלצים לצפות בתהילה של זוג אומנים מיוסרים שפניהם נפולות וליבם מתרונן למשמע 25 דקות של מחיאות כפיים בוונציה.

הלוחמים הללו נרדפים מבחוץ על ידי שונאי ישראל, כמו בית הדין הפלילי בהאג וקרן הינד רג'אב ששמה לעצמה מטרה לרדוף חיילים ישראלים בכל העולם, ונרדפים מבפנים על ידי פרקליטות צבאית שעדיין מנסה לרצות את שונאינו שאין שובע לאנטישמיותם.

הנה, רק השבוע הודיע הנשיא על חנינה ומחיקת הרישום הפלילי לאלאור אזריה. כמה רעש והפגנות, המדינה כולה נקרעה לשניים, בעקבות מקרה שבו חייל ירה במחבל לעיני המצלמות 11 דקות אחרי שנוטרל. עד כדי כך שהנשיא הרצוג, שלא חשוד בימניות, חשב לחון אותו. ומה עם מאות לוחמים שעומדים לדין פלילי בימים אלה ממש בגלל תפקודם תוך כדי המלחמה הקשה ביותר שידעה ישראל? הם נחקרים בחשאי, עוברים השפלה ועינוי דין, ומי יודע מי מהם כבר מרצה עונש בכלא בלי שנדע. זה, משום מה, עובר בקלות.

5

ובסוף, בהערת אגב, צריך לומר גם את האמת. מבחינה מוסרית, הדין הבין־לאומי מעניין אותי כקליפת השום. איני מקבל מוסר מאנשים צבועים וחסרי מוסר. איני מאמין בנזק אגבי וטמטום מכוון. עזה, שבחרה בחמאס כמעט פה אחד, שנענתה לקריאתו לפלוש לישראל באותו יום ארור, שחגגה ברחובות את גרירת גופות בנותינו הערומות והשחוטות, שהעניקה מסתור למחבלים שפגעו בחיילינו, שעשתה כל מאמץ להחזיק בחטופינו, ושעד היום הזה נזכרת בערגה ביום הטבח - את עזה הזאת אני רוצה לשטח. לא בדרך אגב, בדרך הצדק והאמת. בדרך המוסר. בקדושת הנקם שמוטלת עלינו כאומה. הזמן שעבר אולי השכיח, אז תיזכרו. תיזכרו, וכל השאלות והספקות ייפתרו מאליהם.

"חייב אדם להקביל פני רבו ברגל"

ארגון דרך ארץ והמחלקה למורשת ישראל של עיריית ירושלים

מזמינה אתכם למעמד

הקבלת פני רבו

לרבני הציונות הדתית

במעמד רבותינו

מרנן ורבנן גדולי רבני הציונות הדתית שליט"א

ראשי ישיבות, דיינים, רבני ערים ורבני יישובים

יום ראשון | ט"ז בתשרי | 27.9 | א' דחוה"מ סוכות

בבנייני האומה ירושלים

18:30 – התוועדות חג והרקדה בהשתתפות:

הרב **שמואל אליהו** שליט"א, הרב **אביהוא שוורץ** שליט"א, הרב **דוד דודקביץ** שליט"א

הרב **חננאל אתרוג** שליט"א ובהנחייתו של הרב **אייל יעקובביץ** שליט"א

19:45 – תחילת המעמד המרכזי

בהשתתפות

נפתלי קמפה

ובליווי

להקת אהללה

חמץ שמח

עבירת עשים בשמחה

כניסה לנרשמים
מראש בלבד!
ובהצגת כרטיס כניסה

צילום: הרשי קוטובסקי

ירושלים, אין כמוה בעולם

חי עיר

RESIDENCES

3 מגדלי מגורים

כ-300
דירות יוקרה

מגוון דירות, דופלקסים
ופנטהאוזים
מול נוף עוצר נשימה
של הרי ירושלים

אכלוס 2030

1 **TOP CLASS AMENITIES**
בריכת שחייה | לאונג' עסקים | מועדון דיירים איכותי
חדר כושר מתקדם | בית כנסת קהילתי מכובד | ספרייה

2 **בלעדי! 10 מעליות OTIS**
מהירות מהודרות לשבת
בהכשר הרב הלפרין

3 מתחם פנאי ואירוח
Rooftop - גג ירוק
פנורמי ורחב ידיים

4 כ-10,000 מ"ר של חוויית
שופינג וקולינריה, סביב
שדרה ירוקה רחבת ידיים

5 **LEED Platinum**
תקן הבנייה הירוקה
הבינלאומי המחמיר ביותר

מרגיש עולם

front פרונט

מגדלי המשרדים

קומפלקס עסקים עתידני המעניק לחברה שלכם תשתית בינלאומית.

30 קומות | 45,000 מ"ר משרדי יוקרה

משרדים למכירה החל מ-360 מ"ר

אכלוס 2028

5

OFFICES

הנדסה אייקונית המגשרת בין מגדלי העסקים

THE BRIDGE

3

4

שדרת המסחר

THE BOULEVARD

*התדמיה להמחשה בלבד

IR OLAM

JERUSALEM

I·S·A Inspire · Standout · Achieve

*3850

irolam.com

הבניה בעיצומה

MIX USE

נפרד כשצריך, מתחבר כשרוצים

תכנון הנדסי קפדני יצר הפרדה פיזית ומלאה לחלוטין בין המגורים והעסקים. עם כניסות נפרדות, לובאים אוטונומיים, חניונים תת-קרקעיים מרווחים ונפרדים הכוללים כ-900 חניות בסך הכל. שני עולמות נפרדים המתקיימים זה לצד זה בהרמוניה חכמה.



חגית רוזנבאום

Hagitr72@gmail.com

◄ "אבא אני רוצה להגיד תודה, תודה שהצלת את החיים שלי", ספד בנו. נתנאל שוקרון הי"ד



צילום: הלל בן אור פלאש 90

החבל כבר מוכן

המחבל שרצח את נתנאל שוקרון במעיין ליד נווה צוף בערב יום הכיפורים היה פעיל בהסתה לטרור. את הרצח הזה ייתכן שהיה אפשר לסכל, אילו הפרקליטות לא היתה מונעת מהמשטרה לנטר את פעילות הטרור ברשתות החברתיות ← נתניהו הבטיח ליישם את החוק החדש בנוגע לעונש מוות למחבלים, אבל בשטח כוחות הביטחון מסתפקים בפשיטות נקודתיות – שלא באמת מרתיעות

"זה יואב, רציתי לשאול מה עם תגובה, מה עומד לקרות, מה עושים?". בשאלה התמימה והמתבקשת הזאת פתח השבוע יואב שוקרון, בנו האבל של נתנאל שוקרון הי"ד, את שיחת הניחומים הטלפונית שקיבל מראש הממשלה בנימין נתניהו. לשמע השאלה הנאיבית משהו, נשמעו ברקע קולות גיחוך מריר שיודעים היטב ששום דבר דרמטי לא עומד לקרות בעקבות אירוע שגרתי שבו יהודי נרצח ביריות במעיין ערב יום הכיפורים, שם הלך לטבול עם בנו לקראת היום הקדוש.

אבל נתניהו הצליח להפתיע את השומעים. "אנחנו כמובן נטפל", הוא הבטיח, והניח לפתע על השולחן את החוק שחוקק לאחרונה, חוק עונש מוות למחבלים. "אנחנו חוקקנו לאחרונה חוק עונש מוות, ובהחלט זה נתון גם לשופטים, אבל אנחנו יכולים לעשות את זה... יש לנו מאבק גדול ונמשיך להיאבק".

יואב לא ויתר, והקשה על הבטחותיו של נתניהו למלחמה בטרור: "זה מה שאומרים תמיד כל הזמן, נתפוס אותו (את המחבל, ח"ר) וזה, אבל איזה שינוי יהיה?"

נתניהו ציין שוב את המבצעים הצבאיים השונים: "קודם כול השינוי זה שנכנסנו למחנות הפליטים שלהם, הרסנו, זה חסך הרבה מאוד. לצערי, זה לא הספיק לחסוך את החיים של אביך היקר, אבל נמשיך במאבק הזה נגד המחבלים. אנחנו לא מפסיקים להילחם, להכות בהם, נהלום בהם, נכתוש אותם". אבל אחרי הסיסמאות הקבועות, חזר נתניהו להפתעה שהציג בראש הדברים: "לגבי עונש מוות, זה דבר חדש שעלה עכשיו, ואני מקווה שאביך היקר יהיה היישום הראשון של זה".

יואב השיב בהתרגשות: "אני מקווה", וסביבו הוסיפו כל בני המשפחה: "אנחנו באמת מקווים".

הרעיון ליישם את חוק עונש מוות למחבלים לראשונה על המחבל שרצח את נתנאל שוקרון הי"ד, עלה בדיון שהתקיים שעות ספורות לאחר הרצח, ערב יום הכיפורים. המחבל הרוצח, קדרי סמרה (37) מהכפר בידו, שמטופל בבית חולים ישראלי על חשבון משלם המיסים, הוגדר בדיון על ידי השר לביטחון לאומי, איתמר בן גביר, כמקרה הראשון שעומד בקריטריונים להפעלת החוק.

בדיון המצומצם, שהתקיים שעתיים לפני כניסת יום הכיפורים ועסק במצב הביטחוני ביהודה ושומרון, הגיב ראש הממשלה להצעת השר בן גביר, הביע נכונות לבחון את יישום החוק וביקש לקבל תשובות מגורמי צה"ל באשר לאפשרות ליישם את החוק במקרה הנוכחי. נציגי צה"ל שהשתתפו בדיון מסרו כי מבחינתם אין מניעה ליישם את חוק עונש מוות במקרה זה, אם כי הפצ"ר לא היה נוכח בשיחה. בעקבות הדברים הוחלט כי הקבינט המצומצם יקיים ישיבה מקצועית נוספת בנושא, בהשתתפות הפצ"ר, לצורך בחינת המשך הטיפול והיישום.

חברת הכנסת לימור סון הר־מלך, מחוקקת חוק עונש המוות למחבלים, בירכה על דבריו של נתניהו. "מבחינתי, בדיוק בשביל הרגע הזה נלחמתי במשך שנים כדי להעביר את החוק", היא אומרת ל'בשבע', "אנחנו הכנו את התשתית המשפטית הנדרשת כדי שעונש המוות לא יישאר אות מתה בספר החוקים, אלא יישום בפועל. אני שמחה על אמירתו הברורה של ראש הממשלה, שמבין כי הדרישה שהובלנו בעוצמה יהודית לעונש מוות למחבלים היא דרישה של עם בריא שהתפכח, ומבין שהגיע הזמן לשנות מן היסוד את היחס שלנו לטרור".

חברת הכנסת סון הר־מלך מספרת גם על הדרישה של המשפחה לממש את החוק, כפי ששמעה בביקור הניחומים: "כשהגעתי לניחום האבלים אצל משפחת שוקרון, שמעתי את אותה דרישה גם ממירב, אלמנתו של נתנאל, ומילדיו. מתוך הכאב הנורא שלהם הם השמיעו קול ברור, אותו גם הבהיר לראש

עורך הדין מיכאל דבורין, פרקליטו של סגן־ניצב אודי רונן:

"הפרקליטות דורשת ומתעקשת כבר שנים, בלי סמכות ואף בבריונות, לשלוט בהחלטות המשטרה את מי לעצור ולחקור על הסתה לטרור ואת מי לא. האינטרס הוא פחות חקירות ומעצרים בתחום ופחות כתבי אישום בהסתה לטרור, מתוך השקפה אהרן־ברקית שרואה בקורבנות הטרור אשמים, ובמחבלים עצמם קורבנות"

מתחם יונתן
זבוטינסקי 15-27
ברזיל 14
רמות מירסקי
מצפה רמות
IR OLAM
מצפה האלה
TZFAT ESTATES
מרכז האלה
מצפה השחר
FIVE
יפו בת ים
JERUSALEM ESTATES
פוינט הדר גנים
מצפה מבשרת
הקארדו
מצפה הרים
O BIALIK
הבית בגן
SHEVA
מצפה החורש
פרנק 37
חבצלת 9
בורוכוב
שלום יהודה
מאיר אבנר
הצוף ירושלים
מתחם יונתן
זבוטינסקי 15-27

עיר ועוד עיר
שכונה אחר שכונה
חזון הופך למציאות

חגית רוזנבאום
Hagitr72@gmail.com


צילום: דובר צה"ל

◄ בצה"ל התגאו במבצע חיפושים שערך הצבא בתגובה. חייל צה"ל מכין את בית המחבל להריסה

הממשלה הבן יואב, שהיה לצידו של אביו בשעת הרצח: להוציא להורג את המחבל שרצח את יקירם ולהפוך אותו לתקדים הראשון של יישום החוק".

היא מוסיפה ומסבירה את נחיצותו של עונש המוות, שכן מחבלים שנשארים בחיים חוזרים בסופו של דבר למעגל הטרור: "מי כמוני מכירה את המחיר הכבד של המציאות ההפוכה. המחבלים שהיו שותפים לרצח בעלי, שולי הי"ד, שוחררו בעסקת שליט וחזרו לטרור, היו מעורבים ברצח מלאכי רוזנפלד הי"ד, הגיעו לעמדות בכירות בחמאס והיו חלק ממערכת הטרור שהביאה עלינו גם את טבח שבעה באוקטובר. לעונש המוות יש משמעות הרתעתית, יש בו עשיית צדק ויש בו אמת פשוטה: מחבל שהוצא להורג לא ישוחרר בעסקה ולא יחזור לרצוח יהודים. זהו צדק לנתנאל ולמשפחתו. זו הרתעה מול אויבינו. וזו האחריות שלנו לחייהם של אזרחי ישראל".

בצה"ל התגאו שמצאו רובה ציד

אבל הבטחות לחוד ומציאות לחוד. עד שיישום חוק עונש מוות על המחבל הרוצח, אם בכלל, מבחינת ערביי יהודה ושומרון לא נרשמה עד כה פגיעה בשגרת חייהם הנוחה בעקבות הרצח. אומנם בדובר צה"ל בירכו מאוד על פניית 'בשבע', שביקשה לקבל פרטים על התגובה הצבאית ההרתעתית והיד הקשה שננקטה בעקבות רצח נתנאל שוקרון הי"ד. שם מיהרו לפרט בפנינו רשימה של פעולות סיכול שבוצעו במהלך יום הכיפורים, ובהן מיפוי בית המחבל בכפר בידו, מבצע חטיבתי שבו נסרקו בכפר 100 איתורים ותוחקרו 90 חשודים. "בין היתר אותר רובה ציד", הדגישו שם בהתפעלות. כמו כן, בסדרת פעולות הרואיות ומרתיעות אותרו מחרטה, שני רובי קרלו ואמצעי לחימה בכפר בית עור א־תחתא, ושני מחבלים שתכננו פיגוע נעצרו בקבאטיה. בחטיבת אפרים תוחקרו 80 חשודים, סיירת צנחנים עסקה גם היא בתחקור חשודים ומעצר מבוקשים.

ביקשנו לברר עם צה"ל היכן נמצאת ההרתעה בסדרת הפעולות הזאת, שאולי דגדגה קלות כמה תושבים שסבלו מאוד מ"תחקור", ואחרים שהרעש של הסריקות הפריע את שנת הצהריים שלהם. אבל שם הדגישו לנו שבהחלט ישנה "אינדיקציה חיובית" לכך שכל הפעולות הללו יצרו הרתעה רחבה.

בעידן שאחרי 7.10, דומה שבצה"ל, וגם בדרג המדיני, עוד לא הפנימו את הצורך בשינוי הקונספציה. מה שהיה טוב לעזה ולבנון, טוב גם ליהודה ושומרון: מעתה אי אפשר להסתפק באיתורים, סריקות ולכידה אמיצה של רובה ציד ושני רובי קרלו כדי למגר כפרים שלמים שמעודדים ומייצרים טרור. פעולות הזרבוב המפורסמות שהתרחשו ברצועת עזה צריכות להפוך לתורת הלחימה גם ביהודה ושומרון - הטרור הוא אותו טרור, הן מצידה המערבי של המפה והן מצידה המזרחי. תרחיש היפוך הקנים ביהודה ושומרון, עם תיעודי האימונים ומצעדי הראווה עם כלי הנשק והשריוניות, לא יכול להרשות לגנרלים בצה"ל את המשך השאננות הקונספטואלית על חשבון חיי האזרחים.

הכפר בידו מוחזק מזה שנים ככפר עוין עם היסטוריה ענפה של מחבלים שהנפיק מתוכו. ב־10 ביולי 2024 עצרו כוחות צה"ל את המחבל אבראהים מנצור, תושב הכפר בידו בן 24, שיומיים קודם לכן רצח באכזריות את איש השב"ס רס"מ יוחאי אבני הי"ד, לאחר שפרץ לביתו ביישוב הסמוך גבעון החדשה. לכך קדמה רשימה ארוכה של מעצרי מחבלים מהכפר בידו לאורך השנים, שהסיתו או ביצעו פיגועי טרור. פעילות צמ"ה מוקדמת בכפר, כך נראה, הייתה יכולה לחסוך כמה וכמה חיי יהודים.

צעד נוסף שרלוונטי למיגור הטרור הוא הטיפול בנושא ההסתה. המחבל שרצח את שוקרון פרסם בעבר בפייסבוק דברי האדרה למחבל אחמד אברהים זהראן, שהקים חוליית חמאס וחוסל בידי צה"ל ב־2021. בפרסומים נוספים הביע תמיכה גם במנהיג חמאס אחמד יאסין, כך פרסם אתר 'הקול היהודי'. במשטרת ישראל היו מי שהבינו כבר לפני כמה שנים את המובן מאליו: גדיעת ההסתה לטרור ומעצרם של המסיתים יוכלו למנוע קורבנות בנפש ולסכל את הפיגועים הבאים. היה זה סגן־ניצב אודי רונן, שמאז 2022 פעל במחוז ירושלים, בעקבות הוראת מפקד המחוז, להקים חמ"ל שינטר באופן יזום הסתה לטרור ברשת. מאז מלחמת חרבות ברזל הפך העיסוק הזה לעבודתו העיקרית של סגן־ניצב רונן, בניטור עצמאי מסיבי, בחינת ניטורים של החמ"ל, הכנת בקשות לגירוש משפחות מחבלים בכל הארץ וקידום בקשות לחקירה ומעצר מסיתים.

אולי היה אפשר לנטר את הרוצח

לפני כשנה הועתק הרעיון ממחוז ירושלים, ורונן מונה להיות ראש המדור הארצי במשטרה שאחראי על ניטור ההסתות. המדור ביקש לחקור מאות מסיתים לטרור ולגרש יותר מ־100. הוא הכין תוכנית מקיפה למיגור ההסתה לטרור, תוכנית ממוסמכת, מבוססת ושומטת לסת בתיאור מאות הדוגמאות הקשות למחדלים במצב הקיים והחובה לשנותו מן היסוד.

בין המיועדים לגירוש ולמעצר שדרש המדור היו וישנם מחבלים קשים ומסיתים קשים, בגדר פצצות מתקתקות. הקמת המדור הייתה אמורה לגשר על פער בלתי נתפס למה שהיה קודם לכן בתחום ההסתה: לפני 7.10, בשנת 2023, הוגשו בישראל רק שמונה כתבי אישום על הסתה לטרור. שמונה כתבי אישום במשך תשעה חודשים בכל רחבי הארץ, זאת כאשר התחום היה בשליטתה של הפרקליטות. "הפרקליטות דורשת ומתעקשת כבר שנים, בלי סמכות ואף בבריונות (למשל, נזיפות במשטרה על כל חקירה בלי אישורם), לשלוט בהחלטות המשטרה את מי לעצור ולחקור על הסתה לטרור ואת מי לא. האינטרס הוא פחות חקירות ומעצרים בתחום ופחות כתבי אישום בהסתה לטרור, מתוך השקפה אהרן־ברקית שרואה בקורבנות הטרור אשמים, ובמחבלים עצמם קורבנות", כך אומר עורך הדין מיכאל דבורין, פרקליטו של ראש מדור ההסתות, סגן־ניצב אודי רונן.

כאמור, סגן־ניצב רונן, בהחלטת המפכ"ל, מונה לראש מדור ההסתות והחל לפעול במלוא המרץ לניטור מסיתים ברשתות, הגשת בקשות מעצר נגד מחבלים בפוטנציה ועוד. אלא שהפרקליטות לא אהבה בכלל את הרעיון שהשליטה בתחום חקירת ההסתות תצא מידיה, ובצעד דרקוני הקפיאה את עבודתו של סגן־ניצב רונן, מנעה ממנו גישה למחשבים ובכך הורידה דרמטית את קצב סיכול הטרור.

"אז היום משטרת ישראל נמצאת עם כ־2,000 מסיתים לטרור פחות ממה שהיה ניתן לנטרל אלמלא הסיכול של סגן־ניצב אודי רונן במדור ההסתות, והצו שנוצר בגלל אותו סיכול", אומר עורך הדין דבורין, "המחבל שרצח את נתנאל שוקרון הסית לטרור ברשתות ולא מעט, לכן יש סיכוי טוב שהיה מנוטר. אבל כמובן אי אפשר לדעת בוודאות. מה שבטוח הוא שהביטחון של כולנו תלוי על בלימה בצו זמני בגלל שכרון כוח של מערכת המשפט. המערכת מעדיפה לחיות בשלום עם שמונה או נניח עשרות בודדות של כתבי אישום בהסתה לטרור, למרות שהתופעה היא בהיקף של רבבות רק בישראל עצמה".

נתנאל שוקרון הי"ד (48), אב לשישה, תושב עלי זהב, איש הייטק במקצועו ואיש משפחה ומסורת בחייו האישיים, נרצח כאמור במעיין עין רייא ליד נווה צוף, כשטבל שם עם בנו יואב ערב יום הכיפורים. קרוביו ספדו לו בהלוויה שנערכה ביישובו במוצאי יום הכיפורים, וסיפרו על כיבוד ההורים המיוחד שהצטיין בו, על הקפדתו בשימור מסורת יהודי אלג'יריה, על היותו עמוד התווך של בית הכנסת הספרדי ביישוב, ועל היותו איש משפחה מהמעלה הראשונה. פרט מזעזע שהתגלה בהלוויה היה כשאחיו סיפר כי לפני כ־70 שנה נרצח סבו, הרב יעקב שוקרון, רב הקהילה בעיר מדאה באלג'יריה, על מדרגות בית הכנסת. בעקבות הרצח החליטו הוריו של נתנאל לעלות לארץ ישראל.

תוך כדי הירי הורה האב לבנו ששהה איתו במעיין לברוח לרכב, ובכך הציל את חייו. בהלוויה ספד הבן לאביו והודה לו: "אבא אני רוצה להגיד תודה. תודה על השנים ביחד. תודה על שצעקת לי בפיגוע וברחתי. תודה שהצלת את החיים שלי. אני רוצה להודות גם לה' שניצלתי. אני רוצה להגיד גם למשפחה, לאמא ולאחים שנמשיך להיות ביחד".

חברת הכנסת לימור סון הר־מלך: "מי כמוני מכירה את המחיר הכבד של המציאות ההפוכה. המחבלים שהיו שותפים לרצח בעלי, שולי הי"ד, שוחררו בעסקת שליט וחזרו לטרור. לעונש המוות יש משמעות הרתעתית, יש בו עשיית צדק ויש בו אמת פשוטה: מחבל שהוצא להורג לא ישוחרר בעסקה ולא יחזור לרצוח יהודים"

front ⟲ back

Promised.
Delivered.
Promised.
Delivered.
Promised.
Delivered.
Promised.
Delivered.
Promised.
Delivered.
Promised.
Delivered.
Promised.
Delivered.
Promised.
Delivered.
Promised.
Delivered.
Promised.
Delivered.
Promised.
Delivered.

טובה ומתוקה

ניסיון מוביל למקצועיות
מחויבות הופכת למצוינות

כבר 30 שנה
בונים עולם חדש

I·S·A
Inspire · Standout · Achieve

ללקוחותינו
ולכל בית ישראל:
כל שנה!

isa-grp.com | *3850

עמיאל ירחי

בקושי הקרואסונים נכנסו

פסילת אפליקציית 'אלקטור' על ידי בג"ץ היא מכה קשה לליכוד ולמפלגות החרדיות, שיצטרכו למצוא דרכים חלופיות להניע את המצביעים אל הקלפי ◄ גוש הימין מתעודד מההתאוששות בסקרים, באופוזיציה מתכננים קמפיין ממוקד אחרי החגים, ובן גביר שואף להחליף את הליכוד – ואפילו לא מנסה להסתיר את זה



צילום: פלאש 90

◄ הסתובב על הבמה מחויך עם ביפר ששלף מהכיס. נתניהו בהשקת קמפיין הליכוד

ביום ג', בריסטה שהגיש קפה וכמויות של מרצ'נדייז איכותי, אירוע השקת הקמפיין של נתניהו במתחם האקספו בתל אביב היה שונה מכל כנס אחר שערך הליכוד בשנה האחרונה. חברי המרכז והפעילים שקיבלו הזמנה לאקספו נכנסו לצלילי 'פאפי' של אודיה אזולאי, נהנו מקרואסונים וכיבוד קל, ולמנה עיקרית קיבלו סמול טוק וסלפי עם בכירי השרים והמשוריינים החדשים של הליכוד. לא סתם הושקעו כספים רבים באירוע - צוות הקמפיין של נתניהו הבין שיש לו משימה דחופה, להלהיב את הבייס, והדרך לשם מתחילה בפעילים המרכזיים.

מקורב לנתניהו העריך לאחרונה שאם הליכוד ישמור על שיעורי הצבעה זהים לאלו שהיו בבחירות הקודמות, הניצחון - או לכל הפחות הקמת גוש חוסם איזנקוט־ערבים, מובטח. הסיבה שנשמעה בחדר היא שעל המוטיבציות הגבוהות שקיימות במחנה האופוזיציה - שכוללות קמפיינים בהתנדבות של משפיענים רבים, מערכים שמורים היטב מימי המחאה ואפילו עמותה שתטיס לכאן אקדמאים ישראלים מחו"ל בשבוע הבחירות - על כל אלה יגבר הרוב הדחוק, אך הקיים, בצירוף דמוגרפיה שמיטיבה עם המפלגות החרדיות והימניות. אבל המשימה, לשמור על שיעורי ההצבעה ואולי אפילו להעלות אותם, לא פשוטה בכלל.

המכונה המשומנת של הליכוד להמרצת מצביעים, ה'אלקטור', ספגה מכה אנושה בסוף השבוע שעבר, כאשר בג"ץ הודיע כי לא יאפשר לנציגי המפלגות בקלפיות לדווח החוצה על נתוני ההצבעה. "בגלל פסילת האלקטור יהיה קשה יותר להעלות את שיעורי ההצבעה", הודה בכיר בליכוד. הליכוד, יחד עם המפלגות החרדיות, מאבד את כלי הפיקוח שנועד לוודא שאנשי המפלגה שפרטיהם נאספו אכן מימשו את זכותם הדמוקרטית. עורך הדין אילן בומבך, שמייצג את הליכוד בוועדת הבחירות, אמר בשיחות שמדובר בשינוי כללי המשחק תוך כדי המשחק - משום שאם ההחלטה הייתה מתקבלת ערב היציאה לבחירות, הקואליציה הייתה מסדירה את האלקטור בחוק, מהלך שלא מתאפשר בדקה ה־90. בליכוד עובדים עם מה שיש, ובמצודת זאב החליטו לתקוף את השטח משני כיוונים שונים שמתאפשרים בזכות התחליף הרזה שאישר יושב ראש ועדת הבחירות השופט סולברג: שיעורי ההצבעה בכל קלפי שיפורסמו ביום הבחירות עצמו, ודאטה עצומה מבחירות 2022 שפורסמה מהקלפיות ברחבי הארץ.

שיעורי ההצבעה בזמן אמת ישמשו לקמפיין "השמאל נוהר לקלפיות" בזמן אמת, עם הפצת נתוני הצבעה גבוהים בקלפיות מזוהות־אופוזיציה משכונות בתל אביב, כי בליכוד משוכנעים שהשמאל־מרכז ימצה את פוטנציאל ההצבעה שלו. במקביל, כבר בימים אלה מנתחים בליכוד את הנתונים מהבחירות הקודמות, כדי להשקיע כספים עצומים בשכונות ליכודיות שבהן שיעורי ההצבעה היו נמוכים. המשחק כולו נעוץ בשיעור ההצבעה: אם שתי התוכניות שנרקמות במצודה יביאו להוצאת עוד שני אחוזים מהבית, גורמים בליכוד בטוחים שהניצחון יהיה אפשרי יותר, אחד באמצעות געוואלד, השני באמצעות המרצה. אם תרצו, אחוז אימה ואחוז תזזית.

כתם הרורשאך של נתניהו

על מה הבחירות? גוש הימין איבד מנדטים ותומכים, משלוש סיבות שליוו את כל הקדנציה האחרונה: הרפורמה המשפטית, טבח שבעה באוקטובר והברית עם החרדים שכללה חוקים למען משתמטים בעיצומה של המלחמה, ובשיאם 'חוק המעצרים' ו'חוק יסוד לימוד תורה'. אבל ככל שהבחירות מתקרבות, הדי הזעקות על הברית של נתניהו עם גולדקנופף ודרעי נחלשים, וכך גם עניין הציבור בוועדה לבחירת שופטים. רק בשבוע שעבר הציגו יושב ראש הציונות הדתית בצלאל סמוטריץ' וחבר הכנסת שמחה רוטמן תוכנית חדשה למערכת המשפט, כשהסערה התורנית התעוררה בגלל סרטון AI שצורף למתווה, ולא בשל סעיפי התוכנית. גם הדרישה של בן גביר למנות את טלי גוטליב לשרת המשפטים, נתקלה בפיהוק ביחס לכוונה של בן גביר לדרוש לעצמו את תפקיד שר הביטחון.

אם לחזור לכנס הליכוד עם הכובעים הממותגים של נתניהו והנאום שנשא ראש הממשלה, הכול נדחק הצידה והמיקוד היה הנושא הביטחוני. מי שמובילות את המהלך הן מפלגות האופוזיציה, שם משוכנעים כי הקמפיין האפקטיבי ביותר נגד נתניהו הוא בנושא הביטחוני, בעקבות הכישלון הנורא בשבעה באוקטובר. במטה יושב ראש 'ישר!' גדי איזנקוט מתכוונים להמשיך בקמפיין החגים עד אחרי סוכות, ואז להדהד בכל הכוח את אחריותו של נתניהו לשבעה באוקטובר ולנצל את טקסי הזיכרון והאזכרות להמרצת מתנגדי נתניהו לצאת מהבית ביום הבחירות ולהחליף את הממשלה.

נתניהו, להפתעתם אולי, מחבק את הקמפיין הביטחוני בשתי ידיים. הרי על הדרך שבה קודמה הרפורמה אפשר להתווכח. ובטח שאי אפשר להתווכח עם העובדה שהרפורמה לא קודמה במלואה, וגם הברית עם החרדים לא עוזרת לנתניהו להחזיר הביתה מילואימניקים מאוכזבים. אבל מסתבר שטבח שבעה באוקטובר - או כמו שנתניהו מציג אותו, "הנושא הביטחוני" - כבר נתון לפרשנות המצביעים. כתם רורשאך פסיכולוגי: מתנגדי נתניהו רואים בו "כתם", תומכיו את הישגי המלחמה. בשמאל מדגישים שהבחירות הן (בעשרים ו) שבעה באוקטובר, נתניהו השיק את הקמפיין שלו דווקא ביום שבו צוינו שנתיים לפיצוץ הביפרים ההיסטורי בלבנון, והסתובב על הבמה מחויך עם ביפר ששלף מהכיס. ליברמן יאשים את נתניהו בכך שלא הכריע? נתניהו יפרסם תיעודים וירואליים של פיצוץ רכס עלי טאהר, יוציא הודעות לעיתונות על חיסולים ברצועה עוד לפני הודעת דובר צה"ל, ויסביר שהוא חייב לנצח את הבחירות כדי להכריע. בישיבת הקבינט האחרונה הוא אף התגאה בתקיפה החריגה בסוריה. "הראינו את הנחישות שלנו", אמר לשרים.

באופן אירוני, הנושא הביטחוני מעיב על הקמפיין של נתניהו מכיוון לא צפוי: האיומים הרבים על ראש הממשלה מקשים על הופעותיו בציבור. בערב היקר שארגנו בליכוד - שהיה חריג בעובדה שהגעתו של ראש הממשלה למקום ההמוני פורסמה מראש - הוקצבה לנתניהו דקה אחת בלבד של נאום, ורק ברגע האחרון הוא הוארך לשמונה דקות, פרק זמן זעום ביחס לנאומיו בכנסת. הגעתו לכותל הצריכה כוחות אבטחה חריגים, ואפילו יציאה לבית הכנסת ביום כיפור הפכה למבצע אבטחה עם מסדרון מיוחד. בין מתנגדיו יש מי שחוגג ואומר שנתניהו מתרחק מהציבור. האמת מורכבת קצת יותר: הופעה של נתניהו בשטחים פתוחים הפכה לאירוע מורכב, יעידו על כך המגנומטרים הרבים שהוצבו בכניסה לכנס הליכוד. אפילו הקרואסונים כמעט שלא נכנסו לאירוע, למורת רוחם של אנשי ההפקה.

במפלגות האופוזיציה משוכנעים כי הקמפיין האפקטיבי ביותר נגד נתניהו הוא בנושא הביטחוני, בעקבות הכישלון הנורא בשבעה באוקטובר. במטה יושב ראש יישר!' מתכוונים להמשיך בקמפיין החגים עד אחרי סוכות, ואז לנצל את טקסי הזיכרון והאזכרות להמרצת מתנגדי נתניהו לצאת מהבית ביום הבחירות ולהחליף את הממשלה. נתניהו, להפתעתם אולי, מחבק את הקמפיין הביטחוני בשתי ידיים

תופר חליפה וקורע אותה

המילה 'מהפך' תהיה גדולה על האירוע שמתרחש בסקרים האחרונים, ובכל זאת אי אפשר לפספס את ההתאוששות של גוש נתניהו בחלק מערוצי הטלוויזיה. עד כה הם סיפקו את התחזיות הקודרות ביותר בנוגע לסיכויים של נתניהו לנצח, עד כדי כ־20 מנדטים לליכוד, ירידה של 12 ביחס לבחירות הקודמות. אבל התאוששות קלה נרשמה, ואיתה הגיע גם המנהג לתפור חליפות.

אחרי שבחודשים הקודמים לפיד הציג את שרת החינוך מטעמו ועוד כמה בכירי אופוזיציה סימנו לעצמם משרדים, השבוע הגיע תורו של איתמר בן גביר, שהודיע חגיגית שהוא דורש שלושה תיקים - ביטחון לעצמו, משפטים לגוטליב וביטחון לאומי לווסרלאוף. יש מי שצקצק על הדרישה של בן גביר לקבל תפקיד כה בכיר, אבל ב'עוצמה יהודית' זוכרים שלפני ארבע שנים דרשו קודם הבחירות את המשרד לביטחון לאומי - וקיבלו. הרצון של בן גביר לקבל את המשרד הבכיר נעוץ אצלו עוד בישיבות קבינט מתחילת הקדנציה, אז האלוף בדימוס חליוה עקץ אותו שהוא לא היה בצבא. בן גביר רוצה להפוך כעת לשר שמפקח על כל צה"ל, לענות למה שהוא רואה כיהירות של לפני 7 באוקטובר. עידוד ההגירה יהיה שיאו של הקמפיין, אף שהמהלך נכשל בשנים האחרונות.

האתגר של בן גביר הוא שבליכוד לא רואים את ההצהרה כדרישה, אלא כערעור על מעמדו של הליכוד כמפלגה המובילה בגוש, עם דרישה לתיקי ליבה שנתונים למפלגת השלטון. מסרים זועמים נשלחו ליושב ראש 'עוצמה יהודית', שמיהר לדחות אותם. במובן מסוים בן גביר לא רק תפר לעצמו את החליפה לתפקיד, אלא גם יצר במקביל קרע מול נתניהו ליום שאחרי הבחירות. בן גביר משרטט 'ממשלת עוצמה יהודית' שנתניהו לא יוכל להסכים לה, ודוחק את עצמו ואת נתניהו לפינה. ראש הממשלה יצטרך לסרב לדרישה, ולבן גביר יהיה קייס להיכנס למקום שבו הוא מרגיש בבית - האופוזיציה.

ירושלים, אין כמוה בעולם

ירושלים 60

צעדת ירושלים

יום שני י"ז תשרי
28.9.26



גל אורן לרנר BSD

בואו לצעוד איתנו במגוון מסלולים מרהיבים!

פעילות לכל המשפחה בגן סאקר | 10:00-16:00



להקות ומופעי מחול להקת מיומנה



מופעי קרקס ואקרובטיקה



פארק מתנפחים



הצגות ילדים

12:45 | מופע מרכזי

★★★ מושיק עפיה ★★★

שאטלים: למגיעים ברכב פרטי, ניתן להחנות באצטדיון טדי ומשם יינתנו הסעות לכל נקודות הזינוק. כמו כן ניתן להגיע לשדרות הנשיא השישי 20 ומשם ייצאו הסעות לנקודות הזינוק: גבעת משואה ועין יעל. לנקודת הזינוק בכיכר ספרא ניתן להחנות בחניוני "חנה וסע" בהר הרצל ונחל צופים (גבעת המבתר), ולהגיע באמצעות הרכבת הקלה. | הסעות חזרה לאצטדיון טדי מגן סאקר (שד' רופין) בין השעות 12:00-15:00 | לא יינתנו שירותי הסעות חזרה מגן סאקר לנקודות הזינוק.

סרקו לרכישת מדליה הטבה לחברי מועדון ירושלמי

לפרטים: מוקד עירוני 106 | www.jerusalem.muni.il

ירושלמי

משרד התרבות והספורט

רשות הטבע והגנים

אלדיראל



צילום: שלומי כהן, פלאש 90

עמדות מדיניות ממחוזות השמאל ויחס שלילי למדינת ישראל. הרב דב לנדו

עידן חדש בפוליטיקה החרדית

את מחיר כישלון המפלגות החרדיות שילמו משה גפני ואורי מקלב, ואת מקומם תפסו חברי הכנסת יעקב אשר ויצחק פינדרוס. גם על אגודת ישראל, החלק החסידי של יהדות התורה, לא פסחו הזעזועים ◄ וכאילו לא די בכך, מפלגת 'הציבור החרדי' החדשה מאתגרת את התפיסות הקיימות ומאיימת לגעוס בקולות יהדות התורה וש"ס ◄ לאן ילכו החרדים לאחר הבחירות? לקואליציה עם נתניהו, לממשלה עם השמאל – או אולי לאופוזיציה?

אסף משניות

חודש בדיוק נותר עד לבחירות 2026, וככל שחולפים הימים נדמה כי הסקרים הולכים ומתיישרים לתוצאה שעל פיה לאף אחד מהגושים השונים, גוש נתניהו וגוש מתנגדיו, לא יהיו 61 המנדטים המיוחלים בתום הבחירות. המצב המשתקף בסקרים הופך קבוצה של מפלגות לכאלה שעשויות להיות סחורה חמה במיוחד לאחר פרסום התוצאות, שכן הן עשויות להכריע מי ירכיב את הממשלה הבאה.

מדובר בעיקר במפלגות החרדיות, שעברו טלטלה של ממש בשבועות האחרונים. בחודשים שקדמו ליציאה לבחירות פיזרו המפלגות החרדיות, בדגש על יהדות התורה, רמזים כי כלל לא בטוח שהן יהיו חלק מגוש נתניהו בבחירות הבאות. המטרה מאחורי האמירות הללו הייתה להחזיר את המפלגות החרדיות למעמד לשון מאזניים, מתוך מחשבה כי כך יוכלו להשיג תוצאות טובות יותר בנוגע לחוק הגיוס.

אלא שאז התרחשה הטלטלה ב'דגל התורה' הליטאית, שבמסגרתה הודחו חבר הכנסת משה גפני, ותיק חברי הכנסת ויושב ראש 'דגל התורה', וחבר הכנסת אורי מקלב. במקומם הוצב בראשות הרשימה חבר הכנסת יעקב אשר, וחבר הכנסת יצחק פינדרוס תפס את המקום השני. שאר המועמדים ברשימה הם מועמדים חדשים.

במקביל לכך, בצד החסידי של 'יהדות התורה' התרחשה סערה נוספת, כאשר אגודת ישראל התפצלה לשתי מפלגות שונות: 'אגודת ישראל' בראשות חבר הכנסת יצחק גולדקנופף שמובלת על ידי חסידות גור, ומפלגת 'חומת תורת ישראל' החדשה, בהובלתו של חבר הכנסת מאיר פרוש.

סיפור הדחתם של חברי הכנסת הוותיקים ב'דגל התורה' הפך לאחד ממוקדי השיחה המרכזיים ברחוב החרדי במהלך עשרת ימי תשובה, בעיקר בשל אופן הדחתם של השניים. "מדובר בשניים ממייסדי המפלגה. אלה אנשים שהובילו והנהיגו אותה מיום הקמתה, לאחר שהרב שך הוביל את הפיצול מאגודת ישראל. גם אם רוצים לרענן שורות, יש דרך לעשות את זה, ולא זו הדרך", אומרים גורמים בכירים בפוליטיקה הליטאית ל'בשבע'.

כשגורמים אלה מדברים על הדרך הבעייתית שבה התרחש המהלך, כוונתם לעובדה כי הודעת ההדחה יצאה יומיים לפני סגירת הרשימות, מביתו של מנהיג הציבור הליטאי הרב דב לנדו, ש"הודה להם בחום על פעילותם בשנים האחרונות בציות מוחלט לגדולי ישראל, ובפרט במאבק על מעמדם של בני הישיבות שניהלו אותו במסירות מצוינת לשבח לאורם של גדולי התורה, אך עקב הצורך לעשות ריענון בקרב חברי הכנסת, על כן השניים הראשונים יעזבו את הכנסת בכדי להכניס נציגים חדשים".

> **מאיר פרוש, אגודת ישראל:** "בעיניי אין בכלל דבר כזה שנקרא 'גוש נתניהו'. אני נאמן לעקרונות שלי ושל הציבור שאני מייצג. הבהרנו בצורה הברורה ביותר כי ימי 'הצ'ק הפתוח' נגמרו. כל מי שירצה לקבל את תמיכתנו יידרש בראש ובראשונה לשלם 'במזומן' על שמירת שלמות התורה ולהסדיר את מעמד בני הישיבות"

השניים ניסו לבלום את הדחתם בסיועו של הרב משה הלל הירש, שנחשב שותפו להנהגה החרדית של הרב לנדו והתנגד במשך זמן רב להדחה, אך הוא לבסוף איפשר אותה לאחר שהובהר כי המועמד המקורב אליו, פינדרוס, יקבל את המקום השני ברשימה. ההדחה נעשתה ללא פגישה של גפני ומקלב עם הרב לנדו.

לאחר ההדחה, ולצד המכתב שמודה לשני חברי הכנסת הוותיקים על עבודתם הפרלמנטרית, פורסם בעיתון 'יתד נאמן', העיתון המרכזי של הציבור הליטאי, מאמר מערכת שתוקף את עוזרי גפני ומקלב בחריפות. בין הטענות במאמר נטען כי היועצים תדרכו כנגד הרב דב לנדו והכרעותיו. יש לציין כי בפועל שתי הלשכות דווקא הקפידו ליישר קו עם העמדות שיצאו מביתו של הרב לנדו ולקדם את המדיניות שלו, גם במקרים שהיה ברור כי שני חברי הכנסת ולשכותיהם מתנגדים נחרצות לצעדים ולאמירות של מנהיג הציבור החרדי. גורמים ששוחחנו איתם אף מתארים את המהלך כניסיון

ירושלים

עיריית ירושלים מזמינה אתכם

לסוכת ראש העיר

בכיכר ספרא

ט"ז - כ' תשרי תשפ"ז | 26.9-1.10.26

קבלת פנים

ראש העיר ירושלים, משה ליאון
ורעייתו סתוית ליאון

יום ראשון	ט"ז בתשרי תשפ"ז 27.9.2026	בין השעות 16:00-18:00

ועוד מגוון פעילויות ואירועים
לכל המשפחה

לכל האירועים:
www.jerusalem.muni.il

ירושלים

בונים סופה.
בונים דור.

צוות מצוין לשנה מעולה ומעניינת.

לימודי תואר ראשון

שנתיים, ובשנה השלישית את מורה מתמחה!

- חינוך מיוחד
- תנ"ך ומחשבת ישראל
- משאבי למידה
- מדעים
- מוזיקה
- גיל הרך
- מתמטיקה
- אנגלית
- לשון
- מדעי המחשב AI

ארוחה ב-10 ₪ | שילוב מדרשה אורייה | מעונות חינם שנה א'

תואר ראשון נשים:
rishum-jer@michlalah.edu
02-6750724 053-8254356

תואר ראשון גברים:
rishumramim@Michlalah.edu
02-6750987

מכללה ירושלים
איכות תורנית-אקדמית-חינוכית



מסלול מקוצר!
לבעלות תעודת בכיר / בוגרי כולל / הסבה להוראה / הרחבת הסמכה

לימודי תואר שני

עד 9,000 ₪ מלגה

לימודי תואר שני בשנה אחת!

ניהול וארגון מערכות חינוך
עיצוב זהות וסימולציות בניהול
+ תעודה בהוראה מתקנת

הוראת המדעים והמתמטיקה
טכנולוגיה מתקדמת ויישומית
+ תעודה בהדרכה לתזונה נכונה

הוראת מחשבת ישראל ותושב"ע בין תחומי
ליווי רוחני לחיים
תכנית למובילי/ות חינוך
בנוסף מסלול ייחודי לרבני קהילות

טיפול באמצעות אומנויות - מוסיקה* (M.A.A.T)
שנתיים + שנה סטאז'
יומיים לימודים בשבוע+ עבודה מעשית
*מותנה באישור המל"ג

ייעוץ חינוכי
ייעוץ בית ספרי / פרטי / קהילתי
+ תעודה הדרכת הורים טיפולית
*לימודים עד פסח תשפ"ח

בבר מורים? אתר חדש לבית הספר להשתלמויות **חפשו ב-**

תואר שני:
rishumsheni@michlalah.edu
02-6750715/736

מכללה ירושלים,
רח' ברוך דובדבני 36, ירושלים



צילום: חיים גולדברג פלאש 90

◄ חברי הכנסת לא הצליחו לספק את הסחורה. עצרת חרדית נגד גיוס לצה"ל

למצוא "שעיר לעזאזל", שכן בסופו של דבר מה שהוביל לכישלון של הנציגות החרדית בכנסת הוא המדיניות שהרב לנדו ביקש לקדם. "בסוף הנבחרים החרדים והעוזרים שלהם לא מקדמים את המדיניות של עצמם. הם הזרוע הארוכה של הרבנים", אומרים הגורמים.

"קדנציה לא מוצלחת לציבור החרדי"

"ברור שאפשר להבין את הרצון לרענן שורות. זה הגיוני ולגיטימי. אבל זה נשמע כמו תירוץ שנועד להזיז את השניים. אם באמת היו רוצים לצאת במהלך של פתיחת דף חדש, לא היו מדיחים רק את גפני ומקלב אלא את כל הרשימה, ואז זה היה יוצר תדמית של התחדשות אמיתית. אבל זה לא המצב", אומרות דמויות בולטות במגזר החרדי ל'בשבע'.

להחליף את כל הרשימה ולהציב בה רק אנשים ללא ניסיון פוליטי ארצי לא היה הימור גדול מדי?

"כל חלק בצעד הזה הוא הימור גדול מדי. אגב, גם השארת המפלגה כמו שהיא הייתה בקדנציה האחרונה הייתה צעד לא בטיחותי. אבל בסוף מסתכלים הצעירים החרדים ושואלים את עצמם את השאלה הבאה: גפני היה יושב ראש המפלגה, והוא נכשל. אבל יעקב אשר היה חבר ועדת החוץ והביטחון. הוא זה שהיה הנציג של החרדים בדיוני חוק הגיוס, והוא זה שלא סיפק את הסחורה בפועל. אז הוא יהיה הפתרון המיוחל שיחזיר את המצביעים שעזבו את המפלגה?".

גורמים אחרים במערכת הפוליטית החרדית מצביעים על בעיה נוספת בתהליך ההדחה. "אם היה מדובר בקאליברים גדולים, היה ברור שמדובר בצעד חיובי. אבל חלק מהמועמדים הם מועמדים אלמוניים שמעטים יודעים מי הם. המועמד שממוקם שם במקום החמישי כל כך אלמוני, עד שלרוב העסקנים במגזר בכלל אין את המספר שלו בטלפון שלהם", הם אומרים.

מנגד, גורמים יודעי דבר שהיו בסוד הליכי הדחתם של השניים מתארים סדר אירועים אחר. "היה ברור כי גפני לא יכול להישאר לעוד קדנציה. הוא גם כיהן כבר 38 שנים, וזה הרבה יותר מדי, וגם הקדנציה הנוכחית הייתה לא מוצלחת בכלל מבחינת הציבור החרדי. כלומר ריענון היה חייב להתרחש", אומרים הגורמים.

גם אם ריענון היה חייב להתרחש, הדרך די הכתימה את המפלגה.

"הדרך הייתה צריכה להיות אחרת, וזה אכן יצא מכוער מאוד, אבל גם לא הייתה באמת ברירה. כבר לפני שלושה חודשים, עוד לפני שהכנסת התפזרה, אמרו לגפני שהגיע הזמן שיפרוש. אבל הוא לא היה מוכן לשמוע. הוא העדיף להילחם בזה, ולמעשה גרר את המפלגה למחוזות הללו. במפלגה היו רוצים שזה ייראה אחרת".

האם ההתנהלות הזאת תוביל להרחקת מצביעים של דגל התורה?

"אני לא חושב. בסוף הרב לנדו הבהיר שזאת הייתה החלטה שלו, לא של באי ביתו ולא של עסקנים כאלה ואחרים. הוא רצה שברשימה יהיו אנשים שמזוהים איתו ומחויבים לו. גפני לא היה כזה. הוא היה ונותר תלמיד של הרב שך. יעקב אשר לעומת זאת הוא בן בית אצל הרב לנדו. בסוף מדובר בצעד הגיוני".

אז בסוף כל המטרה לא הייתה לרענן את השורות כדי להחזיר מצביעים מאוכזבים, אלא לחזק את השליטה של הרב לנדו במפלגה?

"לא. המטרה הייתה לרענן שורות. זה היה נחוץ. אבל כשמרעננים שורות זה הגיוני שלרב לנדו תהיה השפעה רבה מאוד על הרשימה ושיהיו בה אנשים שהולכים אחריו. אבל זה לא שהוא מרוצה לחלוטין מהרשימה. פינדרוס ממש לא איש של הרב לנדו. הוא לא מחזיק בעמדות של הרב לנדו כמעט בכל נושא, ובכל זאת הוא נשאר ברשימה".

כבר לא מחויבים לגוש הימין

האמירה כי הרב לנדו היה רוצה לראות את פינדרוס מודח גם הוא מהרשימה, יכולה ללמד רבות על המניעים האפשריים למהלך. פינדרוס, בעמדותיו המדיניות, הוא נץ ימני. לעומת זאת הרב לנדו מחזיק בעמדות מדיניות ממחוזות השמאל, גם אם לא השמאל הקיצוני. ביחס למדינת ישראל, עמדותיו כן נמצאות באזורי האגף הקיצוני של הציבור החרדי.

העובדה הזאת, כך מעריכים גורמים פוליטיים חרדיים רבים, הייתה בסופו של דבר הסיבה העיקרית להדחתם של גפני ומקלב. על פי הגורמים השונים ששוחחנו עימם, הרב לנדו רצה להציב ברשימה, לפחות בראשה, דמויות שיוכלו בעת הצורך לשבת בקואליציה עם ממשלת מרכז-שמאל, במטרה להחזיר את יהדות התורה למעמד לשון מאזניים. "כל עוד גפני ומקלב היו מי שהובילו את המפלגה בכנסת, זה לא באמת היה אפשרי לדבר על ממשלת מרכז-שמאל בהשתתפות יהדות התורה", אומרים הגורמים.

למה? הרי בעמדותיו המדיניות והכלכליות גפני הוא איש שמאל די מובהק, והוא גם מצהיר זאת שוב ושוב.

"נכון, אבל בסוף גפני הוא גם תלמיד של הרב שך, והרב שך אמר במפורש כי הוא הולך עם הימין כי הימין מקורב יותר ליהדות ולתורה. הוא לא יכול לסמוך על השמאל בנושא. על מי הוא יסמוך? על מי שרוצים תחבורה ציבורית בשבת, נישואים אזרחיים, והכנסת חמץ בפסח לבתי חולים? כל עוד גפני היה בראשות המפלגה, האופציה הזאת לא באמת הייתה קיימת".

גם גפני אמר שהוא לא רואה את עצמו מחויב לגוש נתניהו בבחירות הבאות.

"אלה דיבורים של משחק פוליטי. בסוף גפני מתגאה בכך שהוא לא ישב מעולם בממשלת מרכז-שמאל או שמאל. וכך גם מקלב. אי אפשר להגיד את זה על ש"ס, שישבה כמה פעמים בממשלות שמאל, כולל בממשלת רבין השנייה שהביאה את אוסלו, וגם לא יהיה ניתן לומר את זה על יעקב אשר. ההצבה שלו בראש נועדה לפחות לתת פתח לאפשרות של הצטרפות דגל התורה לממשלה בראשות איזנקוט".

האפשרות לחבירה לממשלה בראשות איזנקוט היא חלק מאירוע גדול אף יותר, שכורך בתוכו את כל הנציגות החרדית האשכנזית בכנסת, כולל החסידים. כאמור, רגע לפני הגשת הרשימות התפצלה אגודת ישראל החסידית לשתי מפלגות שונות, לאחר שחבר הכנסת פרוש, נציג שומרי אמונים, והמועמד החדש של חסידות בעלז אליקים שטארק, הקימו את מפלגתם החדשה. למעשה, במהלך הזה הפכה חסידות גור, ששלטה ביד רמה באגודת ישראל בפרט וביהדות התורה בכלל, לשחקן הקטן ביותר במגרש, כאשר בטווח המקומות הריאליים נותר רק גולדקנופף. גם הנציג הנוסף ברשימה, שנכון לעכשיו איננו ריאלי, חבר הכנסת לשעבר משה רוט מחסידות צאנז, כמעט הצטרף לפרוש ושטארק.

האדמו"ר מגור הוביל את הקו החריף ביותר כנגד הממשלה היוצאת, ובעיני רבים במערכת הפוליטית היה אחד הגורמים המרכזיים לחוסר ההצלחה להגיע למודל מוסכם בסוגיית הגיוס. על פני בכירים ליטאיים במערכת הפוליטית עלה חיוך גדול כאשר גור ספגה את המכה הקשה בהגשת הרשימות. גור גם הובילה את האמירות כי אין יותר משמעות למילים 'גוש נתניהו' או 'מחנה הימין'.

אלא שאם נדמה היה שהפיצול באגודת ישראל נועד למנוע מגור להוביל את הנציגות החסידית לממשלה בתמיכת איזנקוט, גם חבר הכנסת פרוש לא ממהר להביע תמיכה בהמשך כהונת נתניהו.

"בעיניי אין בכלל דבר כזה שנקרא 'גוש נתניהו'. אני נאמן לעקרונות שלי ושל הציבור שאני מייצג. הבהרנו בצורה הברורה ביותר כי ימי 'הצ'ק הפתוח' נגמרו. כל מי שירצה לקבל את תמיכתנו יידרש בראש ובראשונה לשלם 'במזומן' על שמירת שלמות התורה ולהסדיר את מעמד בני הישיבות", אומר פרוש בריאיון ל'בשבע'.

הפיצול מאגודת ישראל לא נועד להחליש את היכולת של חסידות גור להוביל אתכם לממשלת מרכז-שמאל?

"הקמת המסגרת המפלגתית הפנימית נועדה אך ורק להסדרת עניינים



צילום: דוד וקנין

מוטי לייטנר, הציבור החרדי: "אנחנו מציעים את מה שהמפלגות החרדיות לא הצליחו לעשות: להגן באמת על עולם לומדי התורה, מתוך אחריות. מי שתורתו אומנותו ישב וילמד בלי סנקציות ובלי מעצרים. מי שלא לומד חייב לקחת אחריות בשירות צבאי, לאומי או אזרחי. אנחנו מייצגים ציבור רחב שלא מוכן יותר שהנציגות הישנה תחסל את עולם התורה ואת מדינת ישראל מתוך ניתוק"


ט
הציונות הדתית
בראשות בצלאל סמוטריץ'
וזהות בראשות משה פייגלין
הגיע הזמן
לנצח!
זהות. בראשות משה פייגלין



צילום: יונתן זיגדל פלאש 90

◄ מכתב הדחה, יומיים בלבד לפני הגשת הרשימות. משה גפני ואורי מקלב

טכניים בתוך אגודת ישראל, כדי למנוע מחלוקות פנימיות מיותרות ולהבטיח ייצוג נאמן לעקרונות שלנו סביב שולחן מקבלי ההחלטות. ודאי שאין להקמת המפלגה כל קשר לסוגיה שציינת. בכל מקרה, שאלת התמיכה בראש ממשלה מוכרעת אך ורק על ידי מועצת גדולי התורה".

בהקשר לעקרונות הללו, הרי באותה ממשלה אלטרנטיבית יהיו חברים גם יאיר גולן וגלעד קריב. אתה יכול לשבת איתם באותה ממשלה?

"מטבע הדברים, יש לי הרבה יותר שפה משותפת עם מי שלא חרת על דגלו את הפגיעה בעיקרי הדת ובמסורת. השמאל של היום הפך את רדיפת הדת והמסורת לדגל המרכזי שלו, ואין לנו שום שפה משותפת עם מי שרודף את עולם התורה. צריך להבין שמפת האיומים השתנתה: אם בעבר ההקשר של ימין ושמאל התבטא בעיקר בשאלת שתי המדינות, הרי שהיום הנושא של מדינה פלשתינית ממילא ירד לגמרי מהפרק ואינו רלוונטי. קו השבר המרכזי והאיום הממשי כיום הם הפגיעה החמורה בשלמות התורה, ועל כך לא נתפשר. בהזדמנות זו אני מבקש להביע את צערי על שהיו כמה חברי כנסת ציונים דתיים שלא התנהגו איתנו כמו שהיה מצופה ממישהו ב'גוש נתניהו' להתנהג, ואני אומר זאת דווקא כמי שלאורך שנים עמד לימין ההתיישבות וגיבה את המהלכים שדרשו הציונים הדתיים בתחום זה".

"אנחנו בית למי שנשאר בלי ייצוג"

גם בצד הספרדי של הפוליטיקה החרדית, סוגיית ההישארות בגוש היא סוגיה מהותית. אלא שבש"ס, אולי בניגוד למצב ביהדות התורה, כל רמיזה על נטישת מחנה נתניהו עולה ישירות במנדטים בסקרים, שעוברים לרוב לאיתמר בן גביר. כמו כן, במפלגה מודעים לכך שהתבטאויות של רבניה, בדגש על הרב יצחק יוסף, נגד חיילי צה"ל, הובילו לפגיעה אלקטורלית של ממש. כתוצאה מכך החליטו במפלגה לשבץ למקום השישי ברשימה את ראש המועצה הדתית בחיפה דרור עמוס, לשעבר רב סרן בצה"ל.

בריאיון ל'בשבע' מבטל אשר מדינה, דובר ש"ס, כל אפשרות לישיבה בממשלה שלא בהובלת נתניהו. "ש"ס הקימה את גוש הימין וממשיכה לשמור עליו ולתמוך רק בנתניהו לראשות הממשלה", הוא אומר.

במידה שנתניהו לא יגיע ל־61, מבחינתכם יש אפשרות לשבת בממשלה תחת איזנקוט?

"ש"ס לא רואה שום אפשרות להליכה עם איזנקוט והשמאל, שמנסים להחריב את הזהות היהודית של המדינה".

במידה שיהדות התורה כן תלך לצעד הזה, האם תצטרפו אליה?

"ש"ס פועלת על פי הנחיית מועצת חכמי התורה, ותמשיך לעשות כך בכל סוגיה שעל הפרק".

ברקע הבלגן במפלגות החרדיות המסורתיות, ניצבת התנועה החדשה של המשנה לראש עיריית בית שמש מוטי לייטנר. לקראת הבחירות הקרובות הקים לייטנר מפלגה חרדית חדשה בשם 'הציבור החרדי'. בתחילה ניסה לייטנר להשתבץ ביהדות התורה, אך נתקל בסירוב מוחלט. על פי הסקרים המפלגה נמצאת הרחק מתחת לאחוז החסימה, אך לצד זאת במפלגות המסורתיות חוששים כי 'הציבור החרדי' תשיג מספר גדול של תומכים, שמצד אחד יקטינו אותם, ומצד שני יראו את כוחה של התנועה.

"אנחנו מכוונים לכלל הציבור החרדי, אשכנזים, ספרדים, חסידים ועולים. לכן קוראים למפלגה 'הציבור החרדי'", אומר לייטנר בריאיון ל'בשבע', "יש עשרות אלפי חרדים בלי בית פוליטי: חרדים שרוצים לקחת אחריות על חיינו כאן - חרדים עובדים, עולים, חוזרים בתשובה. עשרות אלפים ללא בית. בנוסף לכך יש מאות אלפי יהודים, ישראלים, מסורתיים - שהצביעו ש"ס ואיבדו את הבית שלהם. לפי הסקרים שלנו הפוטנציאל הוא חמישה-שישה מנדטים, כשלושה מהם מתוך החברה החרדית והשאר מחוצה לה. מי שרבו מורה לו להצביע ליהדות התורה או לש"ס, שילך ויצביע להם. אנחנו בית למי שנשאר בלי ייצוג".

בסופו של דבר, אחת הסיבות העיקריות לעובדה שיהדות התורה עשתה שינוי משמעותי בנציגיה לכנסת היא ביקורת ציבורית מתוך הרחוב החרדי על הפעלת סנקציות כלפי צעירים חרדים ועצירתם. לכאורה זה בדיוק הפוך ממה שאתם מציעים לבוחר החרדי, אז כמה באמת אתם מייצגים ציבור רחב?

"אנחנו לא מציעים הפוך מהרחוב. אנחנו מציעים את מה שהמפלגות החרדיות לא הצליחו לעשות: להגן באמת על עולם לומדי התורה, מתוך אחריות. מי שתורתו אומנותו ישב וילמד בלי סנקציות ובלי מעצרים. מי שלא לומד חייב לקחת אחריות בשירות צבאי, לאומי או אזרחי. לא תוקם רק חטיבה חרדית, תוקם אוגדה חרדית. יהדות התורה החליפה נציגים ישנים בעסקנים מנותקים אחרים. אנחנו מייצגים ציבור רחב שלא מוכן יותר שהנציגות הישנה תחסל את עולם התורה ואת מדינת ישראל מתוך ניתוק. יש פה רבבות מצביעים".

האם אתם מתכננים לרוץ עד הסוף, גם אם יהיה ברור שלא תצליחו לעבור את אחוז החסימה?

"הגשנו רשימה, ואנחנו רצים. נפעל באחריות בכל צורה שתידרש כדי שיהיה ייצוג לציבור החרדי בכנסת הבאה. הסחף לכיוונו עצום ואנחנו רואים את זה בכל הסקרים הפנימיים, ובעשרות חוגי בית שהמועמדים שלנו מקיימים כל שבוע. אנחנו מאמינים שנעבור ונפעל באחריות. בסוף לא באנו לפצל את הקול החרדי. רצינו ייצוג אינטגרלי בתוך ש"ס ויהדות התורה, לחבר מחדש את ההנהגה לשטח. כשלא נתנו מקום, לא נשארנו בבית והקמנו בית משלנו".

מבחינתכם, ממשלה בהובלת איזנקוט היא אופציה רלוונטית?

"אנחנו מפלגה ימנית. אנחנו חרדים מהאפשרות שתקום פה ממשלה שתייצג חצי עם, נפעל להקמת ממשלה לאומית רחבה".

"איזנקוט לא ייקח את החרדים"

"צריך לומר את האמת, המפלגות החרדיות אולי רואות בעצמן סחורה חמה, אבל הן ממש לא", אומר שמואל רוזנר, עורך אתר 'המדד' ומחבר הספר 'בעניין החרדים', "בשביל נתניהו הן לא מצליחות להשלים ל־61, ובמחנה השני אין אף אחד שמוכן להתקרב לתת להן את מה שהן רוצות".

גם לא תמורת השלטון? כי בסוף גם איזנקוט רואה שאין לו כרגע אפשרות להקים ממשלה בלעדיהן.

"אני חושב שאנשים לא מבינים את האופי של איזנקוט. הוא לא נתניהו והוא לא רבין, יש לו אישיות אחרת, ולכן אני לא רואה אותו עושה צעד כזה. חוץ מזה, הוא לא לבד. יש לו במפלגה אנשים דעתניים מאוד בנושא, ובממשלה שלו נמצאים בנט וליברמן. מי שחושב שהם ייתנו לחרדים יותר ממה שהקואליציה הנוכחית נתנה, בעיניי לא מחובר למציאות".

בימין טוענים שזה בדיוק מה שיקרה, ולאחר הבחירות סוגיית הגיוס תיגנז.

"לדעתי זה תלוש מהמציאות. אנחנו לא נמצאים באותו המקום. החרדים חשבו במשך 70-80 שנה שהם יכולים לגלגל את האירוע הלאה ושום דבר לא ישתנה. אבל היום הדרישה לשינוי היא דרישה ציבורית. לא של פוליטיקאים. הציבור רוצה שהמציאות תשתנה, ולכן אנחנו צפויים לראות שינוי גדול מאוד. האופציה היחידה, מבחינת החרדים, לקבל לפחות את רוב מה שהם רוצים זה אם הקואליציה הנוכחית תשיג 61, ואז תהיה לגיטימציה ציבורית להעברת חוק הגיוס של ביסמוט".

אז מה התרחיש הריאלי של החרדים?

"אם הקואליציה הנוכחית לא משיגה 61 אצבעות, ולצורך העניין גם וינטר חלק מזה כי אני לא רואה אותו מביא איזושהי בשורה גדולה בנושא החרדי, אז הם ילכו לאופוזיציה. אני לא יודע אם לכל הקדנציה, אבל לפרק זמן משמעותי של שנה לפחות. בזמן הזה יתבצע השינוי, בין בחוק ובין במציאות, ולאחר מכן המפלגות החרדיות יוכלו לומר לציבור שהן נכנסות לממשלה כדי למזער את הנזקים של המצב החדש".



צילום: באדיבות המצולם

שמואל רוזנר, מחבר הספר 'בעניין החרדים': "החרדים חשבו במשך 70-80 שנה שהם יכולים לגלגל את האירוע הלאה ושום דבר לא ישתנה. אבל היום הדרישה לשינוי היא דרישה ציבורית, לא של פוליטיקאים. האופציה היחידה, מבחינת החרדים, לקבל לפחות את רוב מה שהם רוצים זה אם הקואליציה הנוכחית תשיג 61, ואז תהיה לגיטימציה ציבורית להעברת חוק הגיוס של ביסמוט"



מחירון טיפולים

מחכים לראות אתכם!

לקביעת תור:
<<נציג יקבל>>
0587710933 | אחות

ימי ראשון – חמישי | 9:00-16:00
יום שני / אפשרות גם לערבים
מבצע מיוחד | רק מה, שמיל, 10.12

• ניתן לשלם גם מזומן ומאחר מק המחלקה בנוסף •
רחב לציבור הרחב: הרב יהושע שפירא • הרב בניה פלוי •
הרב לביא אלקבץ • הרבנית מרים בן ציון

לכבוד חגי תשרי
מבצע מיוחד
לזכרים ונשים
20-28 לאוקטובר



מבצע חגים

מגיע לכם לפנק את עצמכן

מבצע מיוחד לנשים
18-28 לאוקטובר

מחירון טיפולים

20:40	מניקור ג'ל	19:50	פדיקור מלא
18:30	מניקור	19:30	פדיקור קלאסי

■ 1980 ₪, אפשרות לתשלומים ■ 1125 ₪, אפשרות לתשלומים
■ 800 ₪, אפשרות לתשלומים ■ 450 ₪, אפשרות לתשלומים

10% הנחה לחברי מועדון

רח' הרצל 18, מבשרת ציון | 052-7733933 לפרטים ותורים

צילום: דובר צה"ל



"התחלנו ב־7 אוקטובר 23' באסון גדול, והיום אנחנו בניצחון גדול". חיל האוויר בפעולה

עוד לא מוחלט, אבל ניצחון

חמאס הוכרע צבאית, חיזבאללה במצב הקשה בתולדותיו, איראן על סף קריסה, צה"ל יושב בכתר החרמון והחות'ים כבר לא מעיזים לתקוף אותנו ◄ ישראל ספגה את האסון הכבד והנורא בתולדותיה, אבל הפכה את הקערה על פיה ושינתה את פני המזרח התיכון ◄ מאיר בן שבת, לשעבר יושב ראש המטה לביטחון לאומי: "מצבה האסטרטגי של ישראל כיום טוב לאין ערוך מזה שהייתה בו ערב המלחמה" ◄ שלוש שנים למלחמה הארוכה ביותר מאז קום המדינה, תמונת מצב: מה השגנו, מה פספסנו, מה האתגרים שלפנינו ומה הסיכונים שבדרך

רבקי גולדפינגר

שלוש שנים חלפו מאז אוקטובר 2023. שלוש שנים של המלחמה הארוכה והמורכבת בתולדות ישראל. מלחמה שפרצה במתקפת הטרור הקשה שידעה מדינת ישראל, ונמשכת כבר 36 חודשים בשבע זירות בו זמנית.

והמחירים כבדים. עם ישראל נאלץ לשלם בדם של טובי לוחמיו ואזרחיו, מבוגרים וילדים. אלפים רבים של מילואימניקים ממשיכים לשאת בנטל סבב אחר סבב, כשמשפחותיהם מתמודדות עם אתגרים לא פשוטים. לוחמים ששבו משדה הקרב מתמודדים עם מצבים בריאותיים מורכבים ומסע שיקום לא קל, וחלקם עם צלקות בנפש. גם המחירים הכלכליים, הלאומיים והפרטיים גבוהים ביותר. לצד זאת החוסן האזרחי מרשים, וישראל רושמת הישגים רבי משמעות ובלתי נתפסים בזירות השונות. הישגים שבכוחם לשנות את פני המזרח התיכון דורות קדימה.

בחלוף יותר מאלף ימי לחימה, נראה כי בשלה העת לבחון את תוצאותיה של המלחמה ואת השגת יעדיה. האם הצליחה מדינת ישראל להסיר את האיום הביטחוני בזירות השונות באופן עמוק ויסודי? האם השמידה את יכולות הלחימה ותשתיות הטרור של האויב? האם התנערה מהקונספציה שפשתה בה ואימצה תפיסת ביטחון חדשה, התקפית ונחרצת? האם השיבה את ההרתעה אל מול הקמים עליה לכלותה? והאם הצליחה לחולל שינוי אמיתי בתמונת המצב הגאו־אסטרטגי במזרח התיכון?



צילום: יואב דודקביץ' 90 מאיץ

מאיר בן שבת, ראש המטה לביטחון לאומי לשעבר: "ישראל הפגינה בפני מדינות האזור והעולם את עוצמתה הביטחונית ואת חוסנה. הדרך שעשתה מנקודת השפל שבה הייתה ב־7 באוקטובר מוסיפה לגודל ההישג. ועם זאת, האמת חייבת להיאמר: השינוי היסודי שאנו מייחלים לו באזור יגיע רק כאשר משטר הרשע האיראני יסיים את דרכו. בלי זאת, מה שהושג עלול להיות זמני"

"החצר האחורית" של איראן נשברה

מאיר בן שבת, ראש המטה לביטחון לאומי לשעבר וכיום ראש מכון משגב לביטחון לאומי ולאסטרטגיה ציונית, סוקר את הזירות השונות שמדינת ישראל מתמודדת עימן בשלוש השנים האחרונות, ומשוכנע כי הישגיה של ישראל כבירים, אם כי המלחמה לא תמה: "מצבה האסטרטגי של ישראל כיום טוב לאין ערוך מזה שהייתה בו ערב המלחמה. המפלצת השיעית ספגה מכה קשה,

←

גבעת התחמושת
המרכז למורשת
מלחמת ששת הימים

מועדון החמש
The Israeli Classic Car Club

משרד המורשת

60 שנה לששת הימים

SIXTIES בגבעה

סוכות בגבעת התחמושת



סוכה מרווחת לנחיותכם

67 על גלגלים
תצוגת רכבי האספנות של **מועדון החמש** מחזירים את הגבעה אל שנות השישים

דמויות 67 מהעבר מתעוררות לחיים
מסע תיאטרלי בין דמויות וסיפורים שיחזירו אתכם אל הימים הגורליים של ששת הימים

מורשת 67 לכל המשפחה
הולכים בתעלות, פוגשים לוחם עבר, צופים במיצג האור־קולי ומתרגשים במוזיאון ששת הימים

פעילויות לקטנטנים
הצגת ילדים איכותית ומלאת קסם מבית תיאטרון הקרון ופינות יצירה

ט"ז-י"ז תשרי, ימים א' ו-ב' חוה"מ סוכות 27-28.9 09:00-17:00

כרטיס ילד ₪30 | **כרטיס מבוגר ₪25** | **כרטיס משפחתי ₪110** [עד 5 כרטיסים]

BSD גל אורלנדו



צילום: שאטרסטוק

בא לקלל ונמצא מברך. נשיא איראן מסעוד פזשכיאן

גם אם עדיין לא אנושה. ישראל תפסה שטחים ומשמרת חופש פעולה ביטחוני בעזה, לבנון וסוריה, הכלכלה הישראלית מדהימה בהישגיה, והעורף מפגין איתנות ונותן רוח גבית למדיניות ההתקפית בכל הזירות. האתגר הגדול של ישראל נובע מכך שהמלאכה לא תמה ושהמציאות הנוכחית היא שבריריות", הוא מסייג, "אויבינו בכל אחת מהזירות לא אמרו נואש, והם מנסים וימשיכו לנסות לשקם את עצמם. במבט לטווח ארוך, טורקיה עם שאיפותיו של ארדואן לנאו־עותמאניזם אסלאמי היא אתגר משמעותי נוסף הניצב בפני ישראל".

איראן, ראש התמנון, היוותה ערב המלחמה איום קיומי ממשי על ישראל ופעלה להשמדת ישראל גם באמצעות זרועותיה. מה להערכתך מצבה כעת?

"היכולות האסטרטגיות האיראניות ספגו פגיעה קשה, גם אם לא בלתי הפיכה, הכלכלה שלה בכי רע, ויציבות המשטר בטהרן התערערה למרות שהוא עדיין עומד על רגליו. הימנעותה של איראן מלתקוף את ישראל בתגובה לפעילות אמריקנית נגדה, כפי שהיא נוהגת ביחס למדינות האחרות באזור, מעידה על האופן שבו היא תופסת כיום את יכולותיה של ישראל ואת מדיניותה הנחושה.

"ארגון הפרוקסי החזק ביותר שלה, חיזבאללה, מוכה ופגוע. אחרי מתקפת הביפרים ומכשירי הקשר שישראל ביצעה בלבנון נשא נסראללה נאום והודה: 'ספגנו מכה גדולה וקשה ביטחונית ואנושית, וחסרת תקדים בהיסטוריה של ההתנגדות בלבנון'. שמונה ימים אחרי אותו נאום חוסל נסראללה בעצמו על ידי צה"ל במבצע 'סדר חדש', כאשר מטוסי חיל האוויר הפציצו את המפקדה התת־קרקעית של הארגון בדאחייה שבביירות. האיש שלא הפסיק להתפאר בהיכרותו העמוקה את החברה הישראלית וכינה אותה בבוז 'רשת של קורי עכביש' - לא שיער את התעוזה שלה ואת גודל נחישותה לעמוד על נפשה. בירידה שלו למעמקי השאול הוא לקח עימו גם את תפיסת רשת קורי העכביש".

בן שבת רואה גם בהשמדת רכס עלי טאהר מכה אנושה לארגון: "הפעולה שצה"ל ביצע בחודשים האחרונים להשמדתה של התשתית האסטרטגית התת־קרקעית שהקים חיזבאללה ברכס עלי טאהר שבדרום לבנון, הנחיתה מכה נוספת על הארגון המוכה צבאית, מורלית ופוליטית. העובדה שגם האיומים של איראן להגיב לא הניאו את ישראל מפעולה, הוסיפה לגודל ההישג. חלק גדול מנכסיו ויכולותיו האסטרטגיות בדרום לבנון הושמד על ידי ישראל. צה"ל שולט ביטחונית בחלק מהשטח. מעמדו ותדמיתו של חיזבאללה בעיני הציבור הלבנוני ספגו פגיעה קשה, ומשוואת התגובה שחיזבאללה ניסה לשמר לאורך השנים מול ישראל קרסה".

פרוקסי אחר, החות'ים, דווקא הרים ראש לאחרונה.

"החות'ים אומנם רושמים הישגים מול סעודיה ומול תימן, אבל ההימנעות שלהם לפי שעה מפעולה נגד ישראל היא עדות לרתיעה שלהם, גם אם זו זמנית. גם התפיסה של סוריה בעיני איראן כ'חצר אחורית' של טהרן נשברה לחלוטין. הנוכחות האיראנית בסוריה על ביטוייה השונים הידלדלה מאוד, וכך גם השפעתה. חיזבאללה, שהיה משענת צבאית למשטר אסד בימיו הקשים, הפך לנרדף על ידי מחליפו אל־ג'ולאני. ישראל משמרת נוכחות ביטחונית בכתר החרמון ובנקודות נוספות, שירטטה בפעילותה ההתקפית את הקווים האדומים ושומרת על חופש פעולה ביטחוני".

בינתיים המצב בעזה נראה מורכב בהרבה.

"בעזה צה"ל אומנם שולט בכ־60 אחוזים מהשטח, אך חמאס עדיין על רגליו, לא פורק מנשקו, מנסה לשקם את יכולותיו ובונה על כך שאחרי הבחירות בישראל וברשות הפלשתינית, יופעלו על ישראל לחצים לממש את מתווה 15 הסעיפים, גם ללא הוצאת הנשק מרצועת עזה. בשנות המלחמה, ישראל הפגינה בפני מדינות האזור והעולם את עוצמתה הביטחונית ואת חוסנה. ביצועיה ב'עם כלביא' ו'שאגת הארי' מיצבו אותה כשותפה אסטרטגית מובילה של ארצות הברית, לא כנתמכת או בת חסות. הדרך שמדינת ישראל עשתה למעמדה כמעצמה אזורית, מנקודת השפל שבה הייתה ב־7 באוקטובר, מוסיפה לגודל ההישג. ועם זאת, האמת חייבת להיאמר: השינוי היסודי שאנו מייחלים לו באזור יגיע רק כאשר משטר הרשע האיראני יסיים את דרכו. בלי זאת, מה שהושג עלול להיות זמני", מתריע בן שבת.

"ישראל מתחילה את שנת תשפ"ז כשכל הזירות פתוחות, וזה עדיף על פני סגירתן בהסדרים רעועים שיספקו אשליית שווא ורק יגבילו אותנו. אויבינו למדו להעריך לא רק את העליונות הצבאית אלא גם את איתנות העורף ואת הלכידות של החברה הישראלית מול איום קיומי, למרות השסעים והמחלוקות. בנאומו הראשון באו"ם כנשיא איראן, לפני שנתיים ועוד לפני 'עם כלביא' ו'שאגת הארי', אמר מסעוד פזשכיאן: 'העולם כיום עד לטבעה האמיתי של ישראל'. פזשכיאן בא לקלל ולהאשים את ישראל בפשעי מלחמה, ויצא מברך כשסיפק לגביה אבחנה מדויקת ומחמיאה: ישראל שלאחר 7 באוקטובר מציגה את טבעה האמיתי - מאמינה, יוזמת, נועזת, מתוחכמת ונחושה, מול כל הקמים עליה. בלי רהב ובלי שחץ, אך עם הרבה אופטימיות והכרת תודה".

להפריד את חמאס מהאוכלוסייה

גם תת־אלוף ארז וינר, יושב ראש תנועת 'הביטחוניסטים', מסכם את שלוש שנות המלחמה בסיפוק, אך מבהיר כי המלאכה לא תמה: "ישראל עומדת היום בעמדה חזקה בהרבה מזו שהייתה ביום פרוץ המלחמה לפני שלוש שנים. ידנו על העליונה בכל הזירות. אלו לא הישגים זניחים, אלו הישגים היסטוריים שמשנים את פני המזרח התיכון", הוא קובע, "בעזה, אפשר לומר שצבאית חמאס הוכרע. השמדנו את מרבית יכולות חמאס והג'יהאד האסלאמי בעזה, החזרנו את כל החטופים ואנחנו אוחזים בחלקים גדולים משטח הרצועה".

איך זה מסתדר עם מה שחשף שר הביטחון רק השבוע, על תוכנית חמאס לחטוף חיילים ואזרחים ולשחזר את שבעה באוקטובר?

"האתוס הקולקטיבי בעזה ממשיך להיות השמדת ישראל. המוטיבציה בחמאס בהחלט קיימת, ועם כל ההישגים עדיין לא השלמנו את המלאכה", מבהיר וינר, "עלינו להתחיל תהליך של הפרדת האוכלוסייה העזתית מחמאס. לא שהאוכלוסייה היא תמימה וחפה מפשע, אבל זה כדי שיתאפשר לנו להילחם בצורה הרבה יותר חופשית נגד חמאס. ברגע שאנחנו מפרידים בין האוכלוסייה לחמאס, אנחנו יכולים להפסיק להכניס את הסיוע ההומניטרי לאזורים שבהם הארגון יישאר. הפרדת האוכלוסייה, שתתבצע בשיעורים, תאפשר להטיל מצור על האזורים שבשליטת חמאס ולאט לאט לכרסם בשטח עד כדי השמדתו או כניעתו, מה שיבוא קודם. ואם אכן ישנה כוונה לבצע חטיפה ויש לישראל מידע שכזה, ראוי ונכון שנפעל פעולה מונעת ולא נמתין לממש את האיום של שר הביטחון רק אחרי שחס וחלילה יקרה משהו".

שלוש שנים אחרי, לא היינו צריכים כבר להיות במקום אחר?

"בהחלט, אבל היו גורמים משפיעים. החל מההתנגדות העקרונית של הרמטכ"ל הקודם, וגם של הרמטכ"ל הנוכחי, להחיל ממשל צבאי ולשלוט בסיוע שנכנס. ברגע שצה"ל סירב להתעסק בזה, ושכנע את הקבינט שזה בלתי אפשרי, אזי הכנסת הסיוע עזרה לחמאס להמשיך ולהתקיים. הדבר השני שעיכב הוא כמובן סוגיית החטופים, שלכל אורך הדרך הפריעה בהתקדמות הכוחות



צילום: יוני גרוס

תת־אלוף ארז וינר, יושב ראש תנועת הביטחוניסטים: "השינוי הוא דרמטי בצורה שאי אפשר לתאר בכלל. אני ישבתי בחדר עם ראש הממשלה נתניהו בדיון הראשון שעסק בנושא האיראני, ולאחר מכן בחודשים ארוכים של דיונים אינטנסיביים מאוד. היו ספקות מה אנחנו יכולים לעשות, אם בכלל, מול איראן. אז קודם כול, המחסום התודעתי הזה הוסר לגמרי"

עבודה אינטגרטיבית ופרוטוקולים ייחודיים:
המקצועיות שהביאה את בית ספר 'שחר' צעירים של "מרכז חינוכי הזית" לפרס החינוך הארצי



רשת "מרכז חינוכי הזית" זכתה להכרה חשובה עם הענקת פרס החינוך לשנת תשפ"ו לבית הספר "שחר" בפתח תקווה • בית הספר מצטיין בצוות חינוכי ופרא-רפואי הפועל ומיישם בכיתות תוכניות משותפות ומדידות • לצד הבריכה הטיפולית והמרחבים המותאמים, פותחו במוסד פרוטוקולים ייחודיים לקידום תלמידים בכל רמות התמיכה • הצצה לעבודה המקצועית שמאחורי הזכייה בפרס







הזכייה של בית הספר היסודי "שחר" בפתח תקווה בפרס החינוך הארצי לשנת תשפ"ו מהווה הכרה רשמית לשיטת עבודה מקצועית שפותחה במוסד לאורך שנים. במרכזה עומדים שני יסודות: עבודה אינטגרטיבית רציפה של הצוות החינוכי והצוות הפרא-רפואי, וכפועל יוצא של אותה עבודה אינטגרטיבית - פרוטוקולים ייחודיים הנכתבים יחד ומשמשים כלים יעילים ויישומיים לקידום התלמידים בתחומים השונים.

בית הספר, הפועל במסגרת רשת "מרכז חינוכי הזית" ובניהולה של הגב' חדווה כהן, הוא המוסד מהמחוז החרדי שזכה השנה בפרס הארצי. ביה"ס הומלץ בידי הפיקוח של משרד החינוך, נבחן בוועדת הפרס המחוזית וזכה בפרס המחוזי. לאחר מכן עלה בית הספר לשלב הארצי, שבו בחנה ועדה רב-תחומית של משרד החינוך מוסדות מצטיינים מכל רחבי הארץ ובחרה ב"שחר" לקבלת הפרס.

"שחר", הפועל משנת 2012, הוא בית ספר יסודי דתי לתלמידים המאובחנים על הרצף האוטיסטי וזקוקים לרמות שונות של תמיכה. בבית הספר 14 כיתות, ולכל תלמיד נבנית תוכנית המותאמת ליכולותיו, לצרכיו וליעדים שנקבעו עבורו על ידי כלל הצוות החינוכי והטיפולי בראייה אינטגרטיבית.

אלא שהתאמה האישית לבדה אינה המאפיין הייחודי של בית הספר. ב"שחר" פותחו פרוטוקולים מקצועיים בתחומי החינוך הלשוני והמתמטי, כישורי החיים, הלמידה העצמאית והתקשורת התומכת והחלופית. הפרוטוקולים יוצרים דרך עבודה סדורה: הם מגדירים את המיומנות שאותה מבקשים להקנות, את שלבי ההוראה והתרגול ואת האופן שבו נבדקת התקדמותו של התלמיד.

בכל כיתה פועלות קלינאית תקשורת, מרפאה בעיסוק, מנתחת התנהגות ומטפלת רגשית, לצד המחנכת, המורה העמיתה ותומכות ההוראה. הצוות הפרא-רפואי אינו עובד במנותק מהצוות החינוכי או בחדרי טיפול פרטניים. התהליכים נבנים במשותף ומיושמים בכיתה, בסביבה שבה התלמיד לומד ומתפקד בפועל. במקביל, הצוות החינוכי מקבל הדרכה שוטפת מאנשי המקצוע.

כך, כאשר נבחר יעד תקשורתי, לימודי או תפקודי, כלל אנשי הצוות פועלים על פיו באופן מתואם. התלמיד אינו נדרש להעביר לבדו מיומנות שלמד במפגש נפרד אל חיי היום-יום, אלא מתרגל אותה שוב ושוב כחלק מהלמידה ומהפעילות השוטפת. ההתקדמות נבדקת באופן שיטתי, ובהתאם לתוצאות מדייק הצוות את המשך העבודה.

"המטרה היא שכל ילד יתקדם בהתאם ליכולותיו וימצה את הפוטנציאל האישי שלו", מסבירה מנהלת בית הספר, הגב' חדווה כהן. "אין נקודת פתיחה או יעד סיום אחידים לכל התלמידים. העבודה שלנו היא לזהות במדויק מה כל תלמיד צריך, לבנות עבורו מערך לימודי באמצעות תהליך מקצועי ולבחון באופן עקבי את ההתקדמות לאורך השנה".

לצד העבודה בכיתות הוקמו בבית הספר מרחבים ואמצעים המשרתים את תוכניות הקידום. אחד הבולטים שבהם הוא בריכה טיפולית, שבה מקבל כל תלמיד טיפול הידרותרפי שבועי במים. מיקומה של הבריכה בתוך מבנה בית הספר מאפשר לשלב את הטיפול באופן קבוע במערכת, ללא צורך בהסעת התלמידים למתקן חיצוני.

גם ההתארגנות סביב הכניסה לבריכה משמשת ללמידה: החלפת בגדים, שמירה על חפצים אישיים והתארגנות מחדש הן מיומנויות יסוד בחיי היום-יום. כך מחבר בית הספר בין הפעילות הטיפולית לבין מטרתו המרכזית - קידום כל תלמיד מתלות לעצמאות.

בבית הספר עומדים לרשות התלמידים גם ספרייה, קיוסק לימודי, סנוזלן - מרחב רב-חושי מותאם - ומשחקייה טיפולית. לצד הלימודים מתקיימים שיעורי מחשבים, מוזיקה וספורט וכן פעילות של כלבנות טיפולית. המרחבים והפעילויות אינם תחליף לעבודה המקצועית בכיתה, אלא כלים נוספים שבאמצעותם מתרגלים התלמידים תקשורת, בחירה, התארגנות, ויסות וכישורי חיים.

העבודה המקצועית בבית הספר מתאפשרת בין היתר בזכות יציבות הצוות לאורך השנים. כהן מנהלת את בית הספר מאז הקמתו, וחלק ניכר מצוות הניהול מלווה את המוסד לאורך רוב שנות פעילותו. ברשת משקיעים בהכשרות, בימי עיון ובהדרכה מקצועית, כדי לשמר אנשי צוות מנוסים ולהוסיף להם ידע וכלים.

מהרגע הראשון ועד לחיים בקהילה

בית הספר "שחר" הוא חלק ממערך רחב של רשת "מרכז חינוכי הזית". הרשת מפעילה מסגרות חינוך מיוחד בערים פתח תקווה, בני ברק, בת ים, ראשון לציון, חולון וקריית ספר, ובהן גנים שפתיים, גנים לילדים עם מוגבלות שכלית-התפתחותית, מסגרות לילדים על הרצף האוטיסטי ובתי ספר לחינוך מיוחד, לצדן מפעילה הרשת מערך דיור לילדים על הרצף האוטיסטי.

כ-1,700 אנשי צוות מועסקים בעשרות מוסדות הרשת. לדברי מנכ"ל הרשת הרב שאול רוטנברג, למרות הביקוש הגובר, ההתרחבות נעשית באופן מתון, מתוך רצון שלא לאבד את המקצועיות ואת תשומת הלב לכל מסגרת.

החזון המרכזי הוא ליצור רצף של מענים. ילד עשוי להיכנס למסגרת של הרשת כבר בגיל שנתיים וחצי, להמשיך לגן, לבית ספר יסודי ולמסגרת בוגרים, ובהמשך להשתלב בדיור בקהילה. בימים אלה פועלת הרשת גם להקמת מרכז תעסוקה שיאפשר לבוגרים להשתלב בעבודה עם סיום לימודיהם בגיל 21.

במסגרת הבוגרים מתקיימות התנסויות שנועדו להכין את התלמידים לעולם התעסוקה. חלקם משתלבים בפעילות בקהילה, אחרים מתנסים בעבודה במפעל פנימי בבית הספר, ויש מי שמסוגלים להתקדם למסלולים נוספים. גם כאן, היעד אינו אחיד: עבור בוגר אחד הצלחה עשויה להיות השתלבות במקום עבודה חיצוני, ועבור אחר - ביצוע משימה מוגדרת בהתמדה ובסיוע מותאם.

"הסיפור שלנו הוא הרצף", מסכם הרב שאול רוטנברג. "הילד מתחיל אצלנו בגן, ממשיך לבית הספר, עובר למסגרת הבוגרים ובהמשך יכול לקבל מענה גם בדיור ובתעסוקה. מבחינתנו הוא אינו 'מסיים' בגיל מסוים ונשאר ללא כתובת. אנחנו רוצים לבנות עבורו דרך לחיים".

הפרס הוא תחנה בדרך

הזכייה בפרס החינוך הארצי מעניקה לבית הספר הכרה חשובה, אך בהנהלת "מרכז חינוכי הזית" מקפידים שלא להפוך אותה לקו הסיום. בחינוך המיוחד, הצלחה אינה נמדדת רק בטקסים, בתעודות או בהישגים שקל להציג. לעתים היא מתרחשת כאשר ילד מבקש דבר מה בפעם הראשונה, כאשר תלמיד מצליח לעבור יום לימודים בלי מצוקה, כאשר הוא לובש חולצה בעצמו, או כאשר משפחה מגלה שבנה מסוגל לעשות פעולה שעד לפני זמן קצר נראתה רחוקה מהישג ידו.

הפרס שהוענק לבית הספר "שחר" אינו רק הוקרה למוסד חינוכי מצטיין, אלא הכרה בתפיסה מקצועית שלמה: צוותים העובדים יחד, יעדים הנקבעים במדויק והתקדמות הנבחנת באופן שיטתי. באמצעות הרצף שבנתה "מרכז חינוכי הזית" - מן הגן, דרך בית הספר ומסגרות הבוגרים ועד לדיור ולתעסוקה, היא מבקשת להבטיח שלכל תלמיד תהיה כתובת מקצועית ודרך מותאמת לחיים של התקדמות, שייכות ועצמאות.



צילום: יוסי אלוני פלאש 90

"נתניהו טען שנושא החטופים הוא פצע מדמם וצריך לפתור אותו, ובדיעבד הוא צדק". אבינתן אור בעת שובו לישראל

וגם גרמה לעצירה, ולעיתים לנסיגה משטחים שכבשנו. ופה ההחלטה של נתניהו - שאני בזמנו התנגדתי לה ובדיעבד אני חושב שהייתה נכונה - לקדם בהסכם 20 הנקודות של טראמפ את מטרת המלחמה הרביעית של החזרת החטופים, מול מטרת המלחמה הראשונה של השמדת חמאס. האמירה שלו הייתה שנושא החטופים הוא פצע מדמם וכואב בחברה הישראלית וצריך לפתור אותו, ובדיעבד הוא צדק".

אתה מציע תוכנית של הטלת מצור ומיגור חמאס, כשהיום אפילו הוראות הפתיחה באש כובלות את ידי הלוחמים. איך מצור וחזרה ללחימה עם חמאס מסתדרים עם המציאות?

"קודם כול, הייתי רוצה להיות הרבה יותר נחרץ ונחוש בכל מגע עם האויב, ואני גם לא מבטל את התחושות של החיילים בשטח. אבל אני מדבר עכשיו במבט על, ומה צריך לעשות כדי לגמור עד תום את סיפור חמאס בעזה. בסוף, כדי לנצח טרור שפועל בחסות אוכלוסייה אזרחית, צריך לשלול ממנו משאבים, שזה הסיוע ההומניטרי. צריך לשלול ממנו שטח, ושללנו כבר כ־70 אחוז. וצריך לשלול ממנו את השליטה באוכלוסייה, שאת זה בינתיים לא עשינו. הרעיון הוא הנעת האוכלוסייה לשטחים שצה"ל כבר כבש וטיהר, להפקיד אותם שם בידי הכוחות הבין־לאומיים, ומשם הדרך להניע את תהליך ההגירה שנתקע היא הרבה יותר פשוטה וקלה. רובם רוצים לצאת מעזה, האזור מוגדר כאזור מוכה אסון, ומכל אזור מוכה אסון בעולם נותנים לאוכלוסייה להתפנות. פה זה אירוע ספציפי ייחודי, מכיוון שיש להרבה מדינות אינטרס שהבעיה תישאר הבעיה שלנו. אני חושב שבישראל מבינים את זה, אני חושב שטראמפ מבין את זה. עכשיו רק צריך ליצור את התנאים לכך, וכאמור יש פה עניין של שלבים. זה לא זבנג וגמרנו".

המשטר עבר את נקודת האל־חזור

ועכשיו לאיראן. במה לדעתך שונה המצב היום ממה שהיה לפני שבעה באוקטובר?

"השינוי הוא דרמטי בצורה שאי אפשר לתאר בכלל", אומר וינר בהתפעלות, "אני ישבתי בחדר עם ראש הממשלה נתניהו כשהוא חזר ללשכתו אחרי בחירות 2009, בדיון הראשון שעסק בנושא האיראני, ולאחר מכן בחודשים ארוכים של דיונים אינטנסיביים מאוד. היו ספקות מה אנחנו יכולים לעשות, אם בכלל, מול איראן. היה חשש מצמית של מערכת הביטחון רבתי לפעול מול איראן. כשדיברו על פעולה, דיברו על פעולה מצומצמת שתגרום לנסיגה מסוימת של תוכנית הגרעין. היה ויכוח אם זה בכלל אפשרי, היה ויכוח מה זה יעשה ליחסים שלנו מול ארצות הברית, כמה מטוסים נאבד, מה יעשו חיזבאללה וחמאס בתגובה. אז קודם כול, המחסום התודעתי הזה הוסר לגמרי. היום אין שאלה אם נתקוף באיראן, כן או לא, השאלה היא מתי נכון לעשות את זה מול אילוצים אחרים. הוכחנו קודם כול לעצמנו, לעולם כולו וגם לאיראנים שאנחנו מסוגלים. זאת הסיבה שהאיראנים מקפידים לא לתקוף את ישראל בחודשים האחרונים, למרות שהם תקפו כל מדינה אחרת במזרח התיכון".

יחד עם זאת, איום הגרעין נשאר.

"אי אפשר להגיד שהגרעין נשאר באיראן אחרי מה שעשינו", הוא חולק, "האם איראן יכולה לחזור ולהיות גרעינית? בוודאי. גם מדינה שמתחילה מאפס, כמו מצרים או טורקיה, יכולה תוך שנתיים-שלוש להשיג יכולת גרעינית. זה לא מסובך מדי. אנחנו מדברים על פטנט שהגיח לעולם ב־1944, לא משהו שהוא בלתי אפשרי. אבל איראן לא נמצאת במציאות שיש לה תוכנית גרעין פעילה. כל תשתיות הגרעין הפעילות שהיו באיראן הושמדו, והחומר המועשר נמצא עמוק מתחת לאדמה בשתיים או שלוש נקודות".

הידיעות המודיעיניות מדווחות על פעילות נמרצת באתרים הללו.

"אני לא אומר שאיראן לא מנסה. אין ספק שלאיראן יש מוטיבציה רבה להיות גרעינית, אך אין לה תוכנית גרעין פעילה. ואם לפני כן איראן הייתה במצב של פריצה לגרעין, כיום ייקח לה כמה זמן שייקח כדי להגיע לשלב הזה, ובתנאי שגם אנחנו וגם ארצות הברית נעזוב אותה לנפשה, ואני לא רואה את זה קורה, כי אם יש משהו שלהערכתי טראמפ יעמוד עליו זה העניין הזה. וגם ישראל לא תשב מהצד ותיתן לאיראן להתחמש ולהתגרען.

"בל נשכח שאיראן איימה על מדינת ישראל איום קיומי. איראן הייתה במציאות שבה היא בנתה וטוותה סביב מדינת ישראל טבעת אש שיעית שאיימה לכלותנו. סינוואר קצת קלקל לה את התוכנית כשפעל לפני הזמן. ומאז פירקנו את חמאס, פירקנו את חיזבאללה. המיליציות השיעיות תומכות איראן בעיראק הפסיקו מיוזמתן לתקוף אותנו, וגם החות'ים משום מה בוחרים לא לתקוף את ישראל, אחרי שהכינו אותם מכות נמרצות. אפילו איראן נמנעת מלתקוף את ישראל, כך שטבעת האש הזאת חוסלה. אז תגידי: רגע, אבל לא סיימנו. נכון, לא עליך המלאכה לגמור ואין אתה בן חורין להיבטל ממנה".

ראש הממשלה מצהיר לאחרונה שמשטר האייתוללות באיראן עומד

תת־אלוף ארז וינר: "יש הרבה פעמים דיונים וויכוחים על המושג החמקמק הזה שנקרא הרתעה. העובדה שאיראן והחות'ים לא יורים על ישראל בחודשים האחרונים, למרות שהם יורים על פחות או יותר כל מה שזז באזור, זו הרתעה. זה לא שהם הפכו להיות ציונים. הם לא יורים עלינו כי הם מבינים שאנחנו יכולים להכאיב להם באמת"

שנה טובה
מתחילה בהחלטה טובה



מוזמנים לשנה שתהיה מעל ומעבר לכל מה שאתם יכולים לדמיין.
עם כל מה שאתם צריכים מחוץ לפתח הדלת.
שיעורי תורה וסדנאות, חוגים והרצאות, חברים טובים והצגות.
ואנשים בדיוק כמוכם.

כי אצלנו האנשים עושים את הבית.

תג סוכות שמח

רמת תמיר
בית מוגן דתי לגיל השלישי
דואגים שתמיד תרגישו בבית!

רמת תמיר - דיור מוגן לגיל השלישי
כתובתנו: רחוב שפע חיים 2, ירושלים

למידע נוסף: ***6864**



צילום: מתוך שידור הטלוויזיה

"בירידה שלו למעמקי השאול הוא לקח עימו גם את תפיסת רשת קורי העכביש". נסראללה

בקרוב ליפול. אתה רואה תסריט כזה?

"פגענו בתוכנית הגרעינית של איראן ופגענו משמעותית בתוכנית הבליסטית שלה. המתקפות הללו יחד הביאו את המשטר האיראני למצב חלש, ולכן ראש הממשלה מדבר על כך כעת במפורש, אחרי שלא דיבר על כך בצורה רשמית מתחילת המערכה מתוך הבנה שכדי שהמשטר ייפול צריך לקרות משהו מבפנים. ההבנה היא שמשטר האייתוללות עבר כבר את מה שנקרא נקודת האל־חזור שלו, כלומר המשטר באיראן לא יחזור להיות מה שהיה, נקודה".

יש הבדל גדול בין לא יחזור להיות מה שהיה, לבין הערכה שיקרוס.

"אני מעריך שהכיוון הוא של קריסה, השאלה היא העיתוי. וזו שאלה טריקית מאוד, כי אם נסתכל על ההיסטוריה, גם את מועד נפילתו המדויק של משטר אסד לפני שנה לא ידעו בישראל או בארצות הברית או בכל סוכנות מודיעין אחרת בעולם. משטרים קורסים, וזה משהו שיכול לקרות גם מהיום למחר. יום לפני שהמשטר של אסד נפל, אף שירות מודיעין בעולם לא ידע להגיד שזה עומד לקרות. ואני מזכיר שמשטר אסד החזיק במלחמת האזרחים הזאת כ־12 שנה. אבל, ופה יש אבל גדול, הדוגמה של סוריה לא זהה לזו של איראן, כי סוריה של אסד נהנתה מתמיכה מאיראן, רוסיה, חיזבאללה ועוד, ולעומתה איראן לא נהנית כרגע כמעט מתמיכה. ובסוף, כשאנשים רעבים ואין לחם על השולחן, אז הם מוכנים לקחת סיכונים שלא היו לוקחים ביומיום. המציאות באיראן בהחלט הולכת לכיוון הזה".

להערכתך, הקריסה היא בטווח של שנים? חודשים? שבועות?

"אני לא חושב שמדובר פה בשנים. אנחנו מדברים על טווח זמן שנראה לעין. וכשזה יקרה, מדובר באירוע היסטורי דרמטי מבחינתה של ישראל", הוא אומר בהדגשה, "הסיפור של איראן משנה מציאות אזורית בהרבה היבטים. אם באמת המשטר נופל, ואם הוא נופל בכוח פעולה משותף ישראלי־אמריקני, אז נראה פריחה בהסכמי אברהם ופריחה בהסכמי סחר".

ישראל במתכונת קיר הברזל

וינר מציין כי ההתרחשויות במצר הורמוז מעידות עד כמה העולם סובב סביב צירים ימיים וכלכלה, "ומי שדרכו יעברו הצירים - הדבר ישפיע על מעמדו האזורי".

אם כן החות'ים, שבידיהם מצר באב אל־מנדב, הם בעלי כוח רב?

"נכון. ואם כשהחות'ים התחילו לירות עלינו בנובמבר 23', רוב האנשים בחטיבת המחקר באמ"ן שאלו מי אלה, מהר מאוד הגענו לרמת שליטה מודיעינית כזאת שהצלחנו לסכל כמעט את כל הממשלה החות'ית שמתכנסת באיזשהו חדר".

ובכל זאת, היום הם חזקים ומעיזים לתקוף את סעודיה ולאיים על טראמפ.

"ובכל זאת הם לא תוקפים את ישראל. ובכל זאת איראן לא תוקפת את ישראל. יש הרבה פעמים דיונים וויכוחים על המושג החמקמק הזה שנקרא הרתעה. אם ישאלו אותי מהי הרתעה, אני אענה שהעובדה שאיראן והחות'ים לא יורים על ישראל בחודשים האחרונים, למרות שהם יורים על פחות או יותר כל מה שזז באזור, זו הרתעה", הוא טוען, "זה לא שהם הפכו להיות ציונים. הם לא יורים עלינו כי הם מבינים שאנחנו יכולים להכאיב להם על אמת, והם ממש לא רוצים שנצטרף למערכה".

גם בלבנון, טוען וינר, המצב השתפר לאין ערוך ממה שהיה ערב שבעה באוקטובר: "חיזבאללה מעולם לא היה במצב כה מוכה ומוחלש כמו היום, כשהדבר הכי משמעותי בנוגע לחיזבאללה הוא שהצלחנו לתקוע טריז ולשבור את החיבור הסימביוטי שהיה לו בתוך לבנון גופא. חיזבאללה תפס את עצמו ונתפס כ'מגן לבנון', ומה שקרה בשנתיים האחרונות - ממבצע הביפרים ו'חיצי הצפון', וגם ב'שאגת הארי' - הוא שממשלת לבנון אומרת בקולה, ונשיא לבנון אומר מפורשות, שחיזבאללה הוא האויב. לא ישראל, אלא חיזבאללה. נשיא לבנון מנהל משא ומתן ישיר עם ישראל, למרות איומים גם מאיראן וגם מחיזבאללה", הוא מוסיף, "ויותר מכך, ממשלת לבנון חותמת על הסכם חסר תקדים, שבו היא מאשרת לישראל להישאר על אדמת דרום לבנון, ובהסכם שנחתם בין הצדדים כתוב שישראל תישאר שם עד שחיזבאללה יפורק מנשקו. עכשיו, לנו אין שום שאיפה כזאת, כמו שבעזה אנחנו לא חושבים שחמאס יתפרק מנשקו לבד, אנחנו גם לא חושבים שחיזבאללה יתפרק מנשקו בעצמו, וגם לא חושבים שצבא לבנון יפרק את חיזבאללה מנשקו. ראינו את הפיילוט עם צבא לבנון בשני הכפרים, שלמעשה נכשל. אבל תמיד התרגלנו שבהסכמים שישראל חותמת עליהם, אנחנו אלה שמוותרים ונסוגים, ואנחנו נותנים ומקבלים בתמורה פיסת נייר, שבדרך כלל לא שווה שום דבר. ולראשונה - זה התחיל בהסכם 20 הנקודות בעזה, וזה המשיך עכשיו בהסכם לבנון - ישראל עברה למתכונת של קיר הברזל של ז'בוטינסקי. זאת אומרת, אתה מכה באויב שלך חזק, עד כדי שהוא ירצה לבוא ולדבר איתך.

"עין ערך ממשלת לבנון. אתה מכה באויב שלך חזק, ואתה הולך למושג הרוזוולטי שנתניהו השתמש בו: שלום מתוך עוצמה. אנחנו עושים שלום אחר, לא שלום עכשיו של פרס ואוסלו, ולא נסיגות וויתורים, אנחנו נשארים בשטח, ורק אם נקבל בדיוק את מה שדרשנו - ניתן. הפוך ממה שהתרגלנו. ולכן גם בלבנון, כמו בעזה, המציאות טובה".



צילום: אבשלום ששוני, פלאש 90

מאיר בן שבת, ראש המל"ל לשעבר: "האתגר הגדול של ישראל נובע מכך שהמלאכה לא תמה ושהמציאות הנוכחית היא שברירית. אויבינו בכל אחת מהזירות לא אמרו נואש, והם מנסים וימשיכו לנסות לשקם את עצמם. במבט לטווח ארוך, טורקיה עם שאיפותיו של ארדואן לנאו־עותמאניזם אסלאמי היא אתגר משמעותי נוסף הניצב בפני ישראל"

ולמרות הכול, חיזבאללה לא ייעלם.

"חיזבאללה הוא תנועה דתית, מפלגה וכוח צבאי. נכון, הם כאן, אבל אנחנו לא נדרשים לסגת ולא נדרשים להפסיק את התקיפות שלנו כל עוד חיזבאללה לא הפסיק להיות כוח צבאי. זה ייקח זמן, זה ידרוש עוד לחימה, עוד השקעה, זה יחייב אותנו להחזיק כוחות בדרום לבנון. וכל עוד נפעל חכם, לא נאפשר חזרה של התושבים ונמשיך להרוס את תשתיות הטרור - אז יש לנו פה איזשהו רצף לוגי של התנהלות על פי תפיסת הביטחון החדשה, תפיסה שמדברת על הוצאת ה'הכלה', שחלחלה לשורות, והחזרת ה'הכרעה', ומונחים שנקראים מניעה ואכיפה. כלומר אני לא מחכה שיטענו רקטות למשגרים, אלא אני משמיד אותם כשהם רק מתחילים לגדול. וכמובן, לצד זה, ישראל חוזרת ודואגת לפתח עצמאות חימושית, כדי שלא נהיה תלויים, כמו שהיינו תלויים בחודשים הראשונים של המלחמה, אם וכאשר נידרש".

הפיקוד הבכיר עוד לא השלים

גם האירוע בסוריה, מציין וינר, הוא חלק בלתי נפרד מההישגים של המערכה. "לא תכננו להפיל את סוריה, אבל היא נפלה כתוצאה מהעובדה שפגענו קשות באיראן ובחיזבאללה. זה מה שאיפשר לאל־ג'ולאני, ששנים ישב וחיכה, לצאת ולעשות את מה שהוא עשה".

בנוסף לכך, וינר טוען כי מיד עם נפילת משטר אסד פעלה ישראל בשום שכל: "מדינת ישראל קיבלה החלטות דרמטיות וחשובות מהר מאוד. האחת הייתה להשמיד מיד את כל הצבא הסורי. חיל האוויר הישראלי תקף והשמיד את מרבית היכולות והאמצעים של הצבא הסורי - טנקים, מטוסים, תותחים, ועוד ועוד. ההחלטה הזאת בעצם אפשרה לנו קצת מאוחר יותר את 'עם כלביא', כי למעשה פתחנו נתיב אווירי קצר משמעותית ונקי מאיומים שבו אנו יכולים לטוס מעל סוריה. סוריה זו הצלחה רבתי. גם השכלנו להגן על בעלי הברית שלנו הדרוזים מול טבח אכזרי שהם עברו, וגם זה חשוב כמסר אזורי".

אבל סוריה היא איום מתהווה.

"יש פה מאבק על ההגמוניות האזוריות בינינו לבין טורקיה, וישראל הוכיחה בתקיפה האחרונה, לפני שבועות ספורים, שהפעם היא לא תעמוד מנגד. היא לא תאפשר לטורקים להתקדם בלי שהיא תגיב. ובכלל, כל התקיפות האלה הן עוד משהו שבכלל לא היינו מדמיינים לעשות בצורה אינטנסיבית כזאת, הן בעזה, הן בלבנון והן בסוריה. בעזה צה"ל מבצע חיסולים בלי סוף. אין ספק, היום ישראל פועלת אחרת לחלוטין ממה שנהגה לפני שבעה באוקטובר. זה שינוי בתפיסת הביטחון. זאת לא הכלה, זה לא שקט ייענה בשקט. זאת אכיפה ומניעה".

ומה עושים עם האל־ג'ולאני הזה, שהוא מחבל בחליפה?

"קובעים גבולות גזרה ומשמרים אותם, כמו שעשינו בתקיפה האחרונה. לא נאפשר התעצמות מחודשת של נשק נגד מטוסים ושל מכ"מים שיפריעו לנו לפעול בגזרה. לא נאפשר פגיעה בבעלי הברית הדרוזים שלנו. לא נאפשר התקרבות לשטח מדינת ישראל. ככל שדברים כאלה יקרו אנחנו נפעל בצורה אקטיבית, ובינתיים נשאיר את הכוחות שלנו בכתר החרמון ובמובלעת עד שהמציאות תאפשר משהו אחר".

אתה מצביע על מורכבות בכל הזירות ועל מלאכה רבה שעוד נותרה, אז אולי ההכרזה של נתניהו על "ניצחון מוחלט" הייתה בדיעבד טעות?

"נתניהו חטף על האמירה הזאת לעג וביקורת, אבל בזמן שהוא דיבר על כך שררה אווירת נכאים מוחלטת במדינת ישראל. היו חטופים בעזה, היו הרוגים, היו תושבים מפונים בצפון, והייתה תחושה לא טובה בעם. נתניהו כמנהיג אמר: חברים, לא רק שאנחנו ננצח, אנחנו ננצח ניצחון מוחלט, אנחנו נשנה את המציאות במזרח התיכון. והיום אפשר לומר שאת המציאות במזרח התיכון שינינו, חד־משמעית.

"אם נלך שנה-שנתיים אחורנית וניזכר איפה היינו ומה היינו מצפים שיקרה, אני מניח שאף אחד, כולל אני באופן אישי, לא היינו חולמים שזאת המציאות שתהיה כאן. יש שורה מדהימה של הישגים, ונכון שלא השלמנו את המלאכה אבל אנחנו בכיוון הנכון. ולמי שיגיד לי 'אבל חלפו שלוש שנים', אני אשיב: 30 שנה קלקלנו. משנת 92' התחלנו שורה של נסיגות, הפקרנו שטחים, הרסנו יישובים, ברחנו מדרום לבנון ואימצנו קונספציות. 30 שנה קלקלנו, אז אתה רוצה לתקן הכול בחודש?! שלוש שנים, פלוס עוד שנה-שנתיים קדימה, נראה לי בהחלט סביר לתיקון אל מול הנזק שגרמנו לאורך השנים. ומעכשיו זו שאלה של רצון, של נחישות וכמובן של מערכת הבחירות - האם נראה ממשלה ציונית־לאומית שתמשיך את הקו ההתקפי והלוחמני, או שתקום ממשלה עם האחים המוסלמים, שתגרור אותנו לנסיגות ולוויתורים ותחזיר אותנו אחורנית לקונספציה שברחנו ממנה".

לדעתך הבחירות האלה גורליות?

"אין בחירות לא גורליות במדינת ישראל, אבל אלה חד־משמעית גורליות ביותר, כי אנחנו נמצאים במציאות שהשגנו המון אבל לא סיימנו את המלאכה, ולקלקל תמיד קל יותר מלתקן. וישנה גם הזירה של יהודה ושומרון שמחייבת התייחסות", הוא מתריע.

"שלוש שנים אחרי, אני אופטימי הרבה יותר, בעיקר כי המלחמה הזאת היא הזדמנות נדירה לשנות את המציאות האזורית, בעקבות השינוי בתפיסת הביטחון ושינוי בסיסי של הקונספציה ארוכת השנים, שם המלאכה עוד לא הושלמה. עדיין יש איים בקרב הפיקוד הבכיר של צה"ל שלא הפנימו את העניין הזה. עדיין יש איים בקרב הפקידות הבכירה שלא השלימה עם העניין הזה. יש עוד מה לעשות, אבל אין ספק שאנחנו נמצאים במקום אחר לגמרי. התחלנו ב־7 אוקטובר 23' באסון גדול, והיום אנחנו בניצחון גדול, עוד לא ניצחון מוחלט אבל בהחלט ניצחון".





צילום: יהודה פרל



צילום: רבקה יפה

▶
"רוצים להבין באמת איך הגענו עד הלום? בואו תראו את התהליך מתחילתו ועד סופו". אלחנן גרונר ומאיר אטינגר

תיק פתוח

בזמן שהמדינה כולה הייתה שרויה בהלם אחרי שבעה באוקטובר, אלחנן גרונר ומאיר אטינגר הבינו שהניצחון עובר דרך התודעה של הציבור הישראלי ◄ הספר שכתבו ביחד, 'תיק עזה', הוא מסמך עומק שומט לסת על הבחירות השגויות שביצעו מקבלי ההחלטות מהסכמי אוסלו – ועד ערב הטבח ◄ "אנחנו עובדים כדי שהספר יגיע לכל מקבלי ההחלטות והמשפיענים, אבל לא פחות מכך – למפקדים בשטח", הם אומרים, "הלימוד של 'תיק עזה' הוא לא שיעור בהיסטוריה, אלא המצפן שלנו למערכות שעוד נכונות לנו"

יוסף ארנפלד

בשבועות הראשונים שלאחר פרוץ המלחמה, בשעה שרוב פעילי הימין נקראו לדגל ומצאו את עצמם בשירות מילואים ממושך בחזיתות השונות, הזירה הציבורית של המחנה הלאומי נותרה כמעט ריקה. מטבע הדברים, הפוקוס התקשורתי היה בשדות הקרב בדרום ובצפון. אך בתוך הוואקום ההסברתי שנוצר היו מי שהבינו כי בד בבד עם הלחימה הצבאית, נדרשת גם התייצבות דחופה בחזית המחקר והתודעה. בעוד ארגוני הימין היו משותקים כמעט לחלוטין עקב הגיוס הנרחב לצו 8, ארגוני השמאל פעלו במלוא המרץ מכל הכיוונים במטרה לקבע את הנרטיב.

אלחנן גרונר ומאיר אטינגר, תחקירני אתר 'הקול היהודי', הבינו שמוטל עליהם למלא את החלל. בימיה הראשונים של המלחמה הם הקימו חמ"ל חירום ביצהר, במטרה לנטר ולזהות תסמיני התפרצות ביטחונית ביהודה ושומרון, אך מהר מאוד הפכה הפעילות שלהם לזירת מעקב רחבה בהרבה. הניסיון לזהות ולהבין את המתרחש מאחורי הקלעים הוליד עבודת תחקיר מקיפה - שהחלה בחשיפת מסמכים פנימיים של 'מכון מתווים' בימיה הראשונים של המלחמה.

שבוע בלבד לאחר טבח שבעה באוקטובר, בעוד המדינה כולה הייתה נתונה בהלם עמוק והציבור התגייס בהמוניו מתוך רצון באחדות, חיפוש אקראי ברשת הוביל את אטינגר למסמכים פנימיים שהועלו - ככל הנראה בשגגה - לאתר האינטרנט של מכון 'מיתווים', מארגוני האסטרטגיה והמדיניות המרכזיים בשמאל. המסמכים, שכללו סיכומי דיונים פנימיים ודפי מסרים כמעט מיד לאחר פתיחת הלחימה, חשפו תוכנית מפורטת למדי.

התוכנית התמקדה באופן שבו ניתן לנצל את הלם שבעה באוקטובר כדי להפעיל לחץ של ממשל ביידן להכרזה על מדינה פלשתינית, להוביל להטלת סנקציות בין־לאומיות, ולייצר משוואה המקבילה בין הימין לחמאס. "בשעה שכולם עוד ניגבו את הדם מבארי ורצו למלחמה מתוך אמונה באחדות, הוכנו שם ניירות עבודה שנועדו להפוך את הטבח למדרגה בדרך למדינה פלשתינית", מתאר אלחנן גרונר בשיחה עם 'בשבע', "זה עשה רעש תקשורתי עצום, ומיד לאחר הפרסום שלנו הם מיהרו למחוק את החומרים מהאתר".

הממצאים הללו, לצד קמפיינים מקבילים של מכונים כמו 'זולת', הבהירו לשניים כי במקביל ללחימה בדרום מתנהלת מערכה אסטרטגית עמוקה הרבה יותר. "גילינו את זה לגמרי בטעות", משחזר מאיר אטינגר, "ראינו איך מתחיל קמפיין שנועד לקבע את המסר שהמדיניות של הימין היא שהובילה לאסון. המטרה שלהם הייתה לשים את סוגיית החטופים במרכז, להביא לסיום מהיר של המלחמה, להחליף את הממשלה ולהגיע למדינה פלשתינית".

מבחינת השניים, העובדה שחיילי צה"ל מוסרים את נפשם בשטח בעוד מאחורי הקלעים נבנה נרטיב הפוך לחלוטין, הייתה קריאת השכמה. אלחנן גרונר משווה את המצב הנוכחי למבצע 'חומת מגן'. "מעטים יודעים, אבל בתפיסתם של מעצבי המדיניות אז, המטרה של 'חומת מגן' הייתה להחליש את הטרור רק כדי להחזיר את הרשות הפלשתינית לשולחן המשא ומתן. לוחמים ומפקדים בשטח בכלל לא מבינים לפעמים שהם פיונים בתוך מערכת רחבה יותר - כמו גופים פסיכולוגיים בתוך צה"ל שמנהלים עיצוב תודעה. ההבנה הזאת היא שהביאה אותנו למסקנה שחייבים לפרוס בפני הציבור את התהליך המלא, וזה הרקע שהוליד בסופו של דבר את כתיבת הספר".

הספר המדובר הוא 'תיק עזה - מלחיצת היד בוושינגטון למבול אל־אקצא', שרואה אור בימים אלה. הספר חוזר אל שלושת

אטינגר: "הספר לא עוסק כלל בלילה של שבעה באוקטובר. בעיניי, כל הדיון המצומצם של 'העירו את ביבי או לא העירו', או 'היה מידע מודיעיני או לא' – שייך כולו לתפיסת השמאל. תפיסת הימין צריכה לקבוע שברגע שאתה מסתמך על מודיעין מול אויב שיושב על הגדר, כבר הפסדת. לכן בחרנו שלא להיכנס כלל ללילה של הטבח"

הילדים,
זה החיים
שלנו.



חופשי להיות יהודי.

זאת לא פריבילגיה,
זאת חובה!

בוחרים בחינוך.
בוחרים בילדים.
מצביעים נעם לישראל.

נעם לישראל

בראשות אבי מעוז

העשורים שעיצבו את המציאות שקדמה לטבח שבעה באוקטובר, ומבקש לפרק את הקונספציה שחצתה ממשלות ומפלגות, דרגים מדיניים וביטחוניים. "אין מנוס מלהגיד את זה: בסוף היה פה שלטון ימין במשך כמעט 15 שנה, והתפיסה הזאת ניזונה גם מטעויות עומק של הימין", מציין אטינגר.

"הרבה פעמים נוח לאנשים לברוח לתאוריות קונספירציה או לפטור את הכול כטיפשות וחלמאות של מקבלי ההחלטות", הוא אומר, "בסוף צריך להבין שקבלת החלטות מורכבת מצמתים קטנים מאוד. בכל צומת כזה יש דילמה נקודתית ולחצים אדירים מכל הכיוונים, וכשמבקשים להבין איך הגענו לנקודה הזאת, רואים שכל פנייה לא נכונה בצומת קטן לוקחת אותך בסופו של דבר רחוק מאוד. לכן היה לנו קריטי להציג את הדברים כתהליך מתמשך ולשזור בספר את הדילמות והסוגיות הללו".

מבחינה כרונולוגית, הספר מקיף את התהליכים שהתרחשו מאז הסכמי אוסלו ועד ערב שבעה באוקטובר, אך גבולות הגזרה שלו תוכננו בקפידה. "הספר לא עוסק כלל בלילה של שבעה באוקטובר", מבהיר אטינגר, "הוא מסתיים בכוונה באישור פעולת המבצע של חמאס ביום חמישי, חמישה באוקטובר. בעיניי, זה בדיוק קו התפר של הוויכוח התפיסתי. התזה של השמאל אומרת שאפשר לחיות לצד האויב ורק צריך התרעה מודיעינית בזמן כדי לדרוך את הצבא. בעיניי, כל הדיון המצומצם של 'העירו את ביבי או לא העירו', או 'היה מידע מודיעיני או לא' - שייך כולו לתפיסת השמאל. תפיסת הימין צריכה לקבוע שברגע שאתה מסתמך על מודיעין מול אויב שיושב על הגדר, כבר הפסדת. לכן בחרנו שלא להיכנס כלל ללילה של הטבח".

"הם לא נורמליים?", שאל הילד

תהליך הכתיבה החל דווקא מנושאים ממוקדים שפרסם אטינגר כטורים, חודשים ספורים מפרוץ המלחמה, ובראשם תוכנית ההתנתקות. ככל שהתקדמו, התברר לשניים עד כמה הזיכרון הציבורי קצר וזקוק לריענון עובדתי. "היה לנו חשוב למשל להקדיש פרק נרחב לציר פילדלפי", מוסיף אטינגר, "הציבור נוטה לחבר בין ההתנתקות לנסיגה מפילדלפי, אבל ההחלטות לגביהן התקבלו בדיונים נפרדים לגמרי. התנתקות ללא נסיגה מפילדלפי היא אירוע אחד, אך הנסיגה מהציר הפכה את זה לאסון בסדר גודל אחר לחלוטין".

נקודה נוספת שהיה חשוב להם לנפץ היא התאוריה בנוגע לאריאל שרון ולמדיניות התגובה שלו. "יש תפיסה רווחת שאם שרון לא היה נופל למשכב כארבעה חודשים אחרי ההתנתקות, האירוע היה מנוהל אחרת כיוון שהוא היה 'מר ביטחון'", מציין אטינגר באירוניה, "אבל זו אשליה. ירי הרקטות מעזה החל כבר שבועיים לאחר ההתנתקות, ולא הייתה שום תוכנית תגובה מעשית - לא של שרון ולא של שום גורם אחר. הצגת התהליכים הללו, עובדה אחר עובדה, החל מאוסלו, דרך ההתנתקות ועסקת שליט ועד ערב המלחמה, היא שהשלימה בסופו של דבר את התמונה המלאה שבספר".

עד כמה הנתונים בספר מצליחים לטלטל את הקורא?

"העוצמה של הספר לא טמונה בהכרח בגימיק או בחשיפת סודות מדינה, אלא בעצם עשיית הסדר ההיסטורי והתודעתי. חלק מהציבור המבוגר בימין חי חזק מאוד את ימי אוסלו ואת כפר מימון, אבל אסור לשכוח את פער הדורות", מסביר גרונר, "מפקד פלוגה כיום בעזה, בחור בן 25, היה ילד קטן בזמן הגירוש מגוש קטיף, ובתקופת הסכמי אוסלו הוא בכלל עוד לא נולד. בשבילם, ובשביל חיילים בני 18, הדיונים על ההתנתקות ואוסלו הם נושאים מעורפלים שפוליטיקאים מתווכחים עליהם בטלוויזיה.

"הספר הזה בא ואומר: רוצים להבין באמת איך הגענו עד הלום? בואו תראו את התהליך העובדתי וההיסטורי מתחילתו ועד סופו, קחו את כל החלקים ותחברו אותם לתמונה אחת. כשאתה קורא את התהליך ברצף ומבין מאיפה כל דבר הגיע ולאן הוא הולך, הנגזרת המתבקשת היא תובנות עומק חדות. זה לא רק לימוד היסטוריה - אתה פשוט תולש את השערות בכל פרק מחדש".

"כוחו של הספר טמון דווקא ביכולת לחבר את המידע הנגיש לכול", מחדד אטינגר, "כמו כל הפעילות של 'הקול היהודי', אין בספר הזה חשיפות דרמטיות מעולמות המודיעין החסוי. הכול מבוסס על מודיעין גלוי. הרי זה בדיוק מה שקרה לפני שבעה באוקטובר: כל המידע היה מונח על השולחן, אבל השאלה הייתה איך מסתכלים עליו. מקובל לומר ש'דברים שרואים מכאן לא רואים משם', אבל מבחינתי המסר של הספר הוא בדיוק הפוך: דברים שרואים בעיניים של האזרח הפשוט, מקבלי ההחלטות פשוט לא מסוגלים לראות".

לדבריו, לא מדובר בהכרח בכוונת זדון של הדרג המדיני או הביטחוני, אלא בכשל מובנה בתוך המערכת. "מנהיג או אלוף שנמצא בתוך המערכת טבוע כולו בדילמות הקטנות ובאין־ספור לחצים מיידיים. הוא מנהל את האירוע בתוך נתיב קיים - למשל תפיסת הסכמי אוסלו או ההתנתקות - ולא מסוגל לחשוב על שבירת הכלים או על יציאה מהמסלול. הוא רואה רק את הצומת הצר שבו הוא עומד כעת, וממילא מאבד את התמונה הגדולה. דווקא לאזרח מן השורה, שלא כבול לשיקולים הללו, יש לעיתים קרובות אינטואיציה הרבה יותר בריאה ונכונה בנוגע למציאות".

גרונר ממחיש את הנקודה הזאת דרך סיפור קטן. "יהודה פרל, מנהל הפרויקט של הספר, הביא עותק של הספר הביתה. הבן שלו, ילד בכיתה ג', עלעל בכמה פרקים ושאל בתמימות: 'מה, הם לא נורמליים? זה מה שהם עשו?'. לפעמים זה באמת משל הילד הקטן שזועק שהמלך הוא עירום. ברגע שמקבל ההחלטות קובע מראש שהוא לא כובש את עזה כי 'זה קן צרעות' או מכל סיבה אחרת, הוא גוזר על עצמו הפסד ידוע מראש. האויב מזהה מיד שאין לך כדורים במחסנית, ואז המערכת מתחילה להמציא תירוצים כדי להצדיק את עצמה - ממושגים כמו 'חמאס מורתע' ו'הם רוצים רק שקט וכלכלה', ועד למחקרי עומק של מכוני מחקר שמטהרים את השרץ בק"ן טעמים. כל זאת בשעה שמסעודה משדרות פשוט אומרת את האמת הפשוטה והבריאה: יש מולנו אויב שרוצה להשמיד אותנו, וצריך להכריע אותו".

שינוי דרמטי אחרי 'צוק איתן'

כשמדברים על שבעה באוקטובר, המילה הראשונה שעולה כמעט אוטומטית היא 'קונספציה'. "כשאתה נוסע בכביש שמוביל לתהום אבל מסרב להכיר בזה, אתה חייב להסביר לעצמך שאתה בעצם בדרך לגן עדן", מחדד גרונר, "כדי להצדיק את זה אתה פותח מכוני מחקר, נושא הרצאות, מפתח תורות לחימה ומביא פסיכולוגים שיבנו תפיסה שלמה. קח למשל את היחס לרשות הפלשתינית: מי שמבין מול מה אנחנו עומדים רואה חבורת מחבלים שמצהירה בריש גלי על רצונה לכבוש את חיפה וירושלים. אבל מי שמתעקש לראות בהם שותפים, חייב להמציא תאוריות מפותלות כדי להסביר איך מאות שוטרים פלשתינים ביצעו פיגועים בשנים האחרונות. פתאום זה 'גיוס של איראן' או 'נקמה אישית'. בדיוק כמו אדם שמחפש תירוצים להצדיק הרגל רע, המערכת חששה להיכנס לעזה ולכן המציאה לעצמה צידוקים".

אם נוטים לחשוב שרק אוסלו וההתנתקות היו אבני הפינה של התהליך, אטינגר מבקש לתקן את הרושם ומצביע על צמתים קריטיים נוספים לאורך הדרך. "הדרך לשבעה באוקטובר רצופה בהרבה מאוד החלטות דרמטיות שהציבור הרחב לא תמיד יודע לזהות", הוא מסביר, "אחת מהן הייתה ב־2008, כשהחלה ההסדרה וההודנה מול חמאס שצבר כוח. צומת דרמטי נוסף היה לאחר מבצע 'צוק איתן', אז התחולל שינוי תפיסתי עמוק שהובילה המערכת, שמשמעותו הפרקטית הייתה שישראל מעוניינת בחמאס כריבון יציב ברצועת עזה. זה לא אירוע בודד, אלא שרשרת של נקודות הכרעה שהלכו והעמיקו את הבור".

איפה זה היה יכול להיעצר בדרך? איך קרה שגם כאשר הימין עלה לשלטון פעם אחר פעם, הוא לא הצליח להפוך את הקערה על פיה ולשנות את המסלול?

"התשובה טמונה בהחלטה המתמשכת שלא לכבוש את עזה, ובאופן שבו התנהלו הישיבות הביטחוניות לאורך השנים", מנתח אטינגר, "בכל דיון קבינט, קציני הצבא הגיעו לשולחן והציגו לשרים מספר חלופות מוגבל. דוח מבקר המדינה על 'צוק איתן' ועדויות רבות נוספות



ע"ע: אי.אף.פי

"הדרך לשבעה באוקטובר רצופה בהחלטות דרמטיות שהציבור הרחב לא תמיד יודע לזהות". טקס החתימה על הסכם אוסלו בוושינגטון, 1993



גרונר: "כחודש בלבד לפני הטבח, סמוטריץ' כתב מסמך יוצא דופן שלפיו ישיבות הקבינט הפכו ללא רלוונטיות כי אין בהן דיון אסטרטגי אמיתי. הצבא מגיע מראש עם שתיים-שלוש חלופות סגורות שהוא כבר הכריע ביניהן, ומציג אותן לשרים בבחינת 'תבחרו ממה שיש'. שרים שניסו לשאול שאלות נוקשות נתקלו בהתעלמות, והדיון הסתיים באכילת בורקסים"

המובאות בספר מראים בבירור כיצד הדרג הצבאי ניתב את מקבלי ההחלטות. כשישבה ממשלת ימין והצבא הציג לה את כיבוש עזה כתרחיש בלהות בלתי אפשרי, התוצאה הכמעט מתבקשת הייתה בריחה להסדרות וחלופות רכות".

אחת הדוגמאות הבולטות לכך בספר היא הדלפת מצגת הקבינט המפורסמת במהלך מבצע 'צוק איתן' - מצגת שהציגה מחירים מופרזים במטרה להוריד כליל מסדר היום את אפשרות ההכרעה. "זה משהו שכנראה גם ראש הממשלה נתניהו הבין רק אחרי שבעה באוקטובר: אי אפשר להתנהל רק עם הכלים שמערכת הביטחון מביאה אל השולחן, אלא חייבים לשבור את הדיסציפלינה הזאת ולהביא תפיסות ואנשים מבחוץ", אומר אטינגר.

"זה לא רק גורם אחד, אלא שרשרת שלמה של גורמים שיצרה את המציאות הזאת", מוסיף גרונר, "גם כשהיה לצבא איזה פרץ רצון לפעול, מיד הגיעו בג"ץ והאמריקנים ובלמו אותו. נוצרה מערכת של כבלים משפטיים ומוסר מעוות סביב סוגיית 'בלתי מעורבים', עד שמגיעים למצב שבו אומרים למנהיגים: 'את זה אי אפשר, את זה אי אפשר וגם את זה אי אפשר'. מצד שני, הדרג המדיני לא יכול להתנער מאחריות. בסוף האחריות היא אצל מי שיושב בראש, והוא שצריך להנחות את הצבא להביא תוכניות להכרעה. אלא שזה קשה במיוחד כשהתקשורת, מערכת המשפט וראשי מערכת הביטחון מונעים כולם מאותה תפיסה".

גרונר מזכיר מסמך יוצא דופן ששיגר בצלאל סמוטריץ' כחודש בלבד לפני הטבח, הממחיש את השיתוק בקבינט: "סמוטריץ' כתב בדיוק על זה - שישיבות הקבינט הפכו ללא רלוונטיות כי אין בהן דיון אסטרטגי אמיתי. הצבא מגיע מראש עם שתיים-שלוש חלופות סגורות שהוא כבר הכריע ביניהן, ומציג אותן לשרים בבחינת 'תבחרו ממה שיש'. שרים שניסו לשאול שאלות נוקשות נתקלו בהתעלמות, והדיון הסתיים באכילת בורקסים. השתרשה כאן נורמה של שנים, כשברקע החמיצו אין־ספור צומתי הכרעה - כמו ההזדמנות לחסל את כל הנהגת חמאס כשהייתה מכונסת במבנה אחד, אך החיסול סוכל או נכשל עקב השימוש בחימוש מופחת מחשש לפגיעה בסביבה.

"כשאתה מחליט שאתה לא כובש את עזה, נכנע לתכתיבים בין־לאומיים ומאמץ מוסר מזויף, אתה מצמצם לעצמך את האפשרויות ומגיע לשרשרת של החלטות גרועות", מאבחן גרונר, "בסופו של דבר, התורה מציגה לנו את המציאות בצורה הנכונה והבריאה ביותר - זו לא רק אמונה ערכית, אלא פרקטיקה ביטחונית. כשאתה הולך עם האמת של עם ישראל, הדברים מסתדרים. עובדה שבמלחמה הנוכחית עשו את מה שנמנעו ממנו שנים. הטיעון ה'מוסרי' של שמירה על חפים מפשע התפוצץ בפנים: אם היו מחסלים את הנהגת חמאס בזמן, במחיר נקודתי, היו נחסכים חייהם של עשרות אלפים בהמשך. הלקחים הללו מ'תיק עזה' הם לא היסטוריה רחוקה - הם המפתח הבלעדי לניהול המערכות שנעמוד בפניהן מכאן והלאה".

מבחינת גרונר ואטינגר, העיסוק בשאלת האשמה האישית הופך מהר מאוד למשני. "בסוף כולם אשמים, ועל כולם במידה מסוימת אפשר גם ללמד זכות", מפתיע אטינגר, "מה שבאמת מעניין אותנו זו השאלה מה צריך להשתנות. כשמדברים על הדרג המדיני ועל היכולת שלו לקבל החלטות מול מערכת הביטחון, חייבים להבין את המשמעות הקריטית של החברה האזרחית. מנהיג לא יכול לחולל שינויים עמוקים במערכת בלי גב ולחץ ציבורי חזק. הספר הזה נועד בראש ובראשונה להעיר את הציבור, כי בסופו של דבר הכול יושב עליו. השינוי לא מגיע רק מלמעלה - גם מ"פ בשטח, קצין מודיעין בגזרה או אזרח מהשורה שמבין את התהליכים, יכול להשפיע באופן דרמטי על המציאות".

לעורר מודעות ציבורית עמוקה

לצד הניתוח הביטחוני, השניים אינם מנסים להסתיר את נקודת המוצא האמונית שממנה צמח החיבור. "כשחשבנו על הפיכת הטורים לספר, היה לי קריטי להכניס שני דברים", משתף אטינגר, "האחד הוא שיהיה מוזכר שם שמיים, והשני הוא הפסוק 'והיה אשר תותירו מהם לשיכים בעיניכם ולצנינים בצידיכם'. בתפיסה שלי, כל 600 העמודים של הספר הם בסך הכול פירוש מעשי לכך. מתוך אמונה שהתורה היא אמת, אנחנו מראים כיצד היא משתקפת באופן המדויק ביותר במציאות הביטחונית. זו לא אמונה עיוורת שמנותקת מהשטח, אלא הבנה שכאשר פועלים מתוך זהות לאומית ואמונה ישרות, גם הצעדים המעשיים נראים אחרת לחלוטין".

גרונר מחזק את הדברים ומחדד את הכשל שבשיח הנוכחי: "כשנלכדים בתוך עולם המושגים של המערכת - כמו הדיון המצומצם על הסים שנדלק או 'מי העיר את מי' - כבר הפסדנו את לב האירוע. ברור שיש שאלות מבצעיות שצריך לתקן ומי שאשם צריך לתת את הדין, אבל המאבק האמיתי הוא על התפיסה. כשנכנעים למוסר מזויף ולתכתיבים בין־לאומיים, מגיעים לאבדון ולחוסר אונים. לעומת זאת כשפועלים לפי האמת הפשוטה, הדברים פתאום מסתדרים - כפי שראינו בתחילת המלחמה, כשהמערכת עשתה דברים שנמנעו מהם במשך עשרות שנים".

אף שהספר נעצר בערב שבעה באוקטובר, והציבור הישראלי מוצא את עצמו כיום - כעבור זמן רב של לחימה - מול אותן יוזמות מדיניות של שלטון טכנוקרטים בעזה ושיח על היום שאחרי, השניים משוכנעים כי התובנות בספר אקטואליות מתמיד. "הייתי לחוץ להוציא את הספר מוקדם מחשש שהדברים ישתנו והוא יאבד מהרלוונטיות שלו, אבל הקוביות הגדולות והדילמות האסטרטגיות נותרו בדיוק אותן דילמות", נאנח אטינגר.

מבחינת השניים, הלקח המרכזי לאזרח הקטן הוא שאסור להישאר פסיביים או להניח שהדברים בטיפול. "אם היינו מבינים בזמן שהאירוע כולו נוסע במסלול מסוכן, והיינו מציפים ללא הרף את הדרישה להכרעה ולכיבוש הרצועה - הלחץ הציבורי היה הופך את סוגיית עזה לשאלת הבחירות המרכזית ומכריע את הכף", גורס אטינגר, "זה בדיוק מה שאנחנו מנסים לעשות כיום מול האיומים ביהודה ושומרון ומול הרשות הפלשתינית - לעורר מודעות ציבורית עמוקה דרך תחקירים, שתגרום לציבור ולמנהיגיו לתפוס את מציאות הטרור כפי שהיא ולאפשר שינוי אמיתי בשטח".

הספר, שכבר נמכר באלפי עותקים במכירה מוקדמת, עושה כעת את דרכו לא רק למדפי הספרים של הציבור הרחב, אלא גם לשולחנותיהם של שרים, חברי כנסת, משפיענים ובכירים במערכת הביטחון. "אנחנו עובדים כדי שזה יגיע לכל מקבלי ההחלטות והמשפיענים, אבל לא פחות מכך - למפקדים בשטח. בסופו של דבר, כשמפקד פלוגה בעזה או אזרח בבית מבין את גודל השעה, הוא הופך לחלק מהשינוי. הלימוד של 'תיק עזה' הוא לא שיעור בהיסטוריה, אלא המצפן שלנו למערכות שעוד נכונות לנו".



בשבע הייבד כאן

'בשבע' השבוע - 25 שנה

עריכה: חגית רוזנבאום



חנן פורת – האיש שהפך לסמל ההתיישבות בכפר עציון ובסבסטיה, מנהיג גוש אמונים, חבר כנסת, תלמיד חכם ואיש רוח, הלך לעולמו השבוע לפני 15 שנה לאחר מאבק הרואי במחלה קשה

(גיליון 463, ח' בתשרי תשע"ב, 2011)



פרויקט 'האושפיזין' הביא בכל גיליון סוכות מפגשים מפתיעים ומרגשים. באחד מהם נפגשו שי צ'רקה ואורי פינק - קריקטוריסטים מפורסמים משני צידי המתרס הפוליטי, לשיחה על קומיקס ועל גבולות היצירה

(גיליון 662, י"א בתשרי תשע"ו, 2015)


בענייני מדיניות,
סרטה של במאית בעלת תשובה גרף שבעה פרסי אופיר
דודו כהן
אחרי ההצלחה בפסטיבל ונציה עם פרס השחקנית הטובה ביותר לש' ירוק הדם ירון, סרטה של הבמאית החרדית רמה בורשטיין "למלא את החלל" ממשיך לקטוף פרסים. ביום שישי שעבר זכה הסרט בלא פחות משבעה פרסים בטקס פרסי אופיר, ביניהם פרס הסרט העלילתי הטוב ביותר, פרסי הבימוי והתסריט הטובים ביותר לרמה בורשטיין, השחקנית הטובה ביותר (הדס ירון), שחקנית המשנה הטובה ביותר (עירית שלג), ואף בקטגוריות טכניות יותר כמו הבימוי (אסף סודרי) והאיפור (אתי בן נון).
הדמות המעניינת ביותר בסיפור ההצלחה הזה היא רמה בורשטין, ילידת 1967 - תסריטאית, במאית וסופרת. היא נולדה בארצות הברית, עלתה לארץ בגיל שנה, למדה בבית הספר סם שפיגל, ושנה לאחר סיום הלימודים הזהלה לחזור כתשובה וללמוד במדרשת 'מתיבתי'. שנה לאחר מכן נישאה לירון בורשטיין, הביאה לעולם ארבעה ילדים, וכעת מתגוררת המשפחה בתל אביב. במישור המקצועי עסקה בורשטין בעיקר בקול' נוע יהודי, והתרכזה בתחום ההוראה במוסדות שונים - 'מעלה', 'שהר', האולפנה לאומנויות בירושלים ועוד. במחצית הראשונה של העשור הקודם ביימה, ערכה ובילמה סרטי דרמה קצרים לציבור החרדי, ובהמשך כתבה את התסריט ל'דרמות מן השורש' - פרויקט משותף של קרן נשר ורשת.
לאורך חשנים בורשטין אמנם זכתה להצלחה בתחומה, אך היא לא שיערה שהסרט "למלא את החלל" יהפוך אותה מבמאית חרדית המוכ' רת ליודעי ח"ן לדמות מוערכת ומפורסמת שתוכה לפרסים ונצפים ולמ' ראות כפים סוערות בטקסי קולנוע נחשבים ומחוצה להם.
ההישגים של בורשטין הם תקדימיים בכמה נקודות. ראשית כל, היא האישה הישראלית הראשונה שסרט שבוימה מוצג בתחרות של אחד משלושת הפסטיבלים הגדולים בעולם; היא יוצרת הקולנוע החרדית הראשונה שפרצה את גבולות המגזר ומצגה את סרטה לא רק בשוק החילוני אלא אף בשוק הבינלאומי; ואולי חשוב מכל - היא מימשה את שאיפתה להציג את העולם החרדי בצורה אותנטית, ולא מתוך זווית חילונית-סטיגמטית. לדבריה, היא יצאה לסרט עם גיבוי תורני והדרכה לאורך כל הדרך.
עלילת הסרט מציגה סיפור אהבה פנים-מגזרי. שירה מנדלמן (הדס ירון) חולמת עם אמה רבקה (עירית שלג) לסופר השכונתי של מגת לבצע תצפית על פנחס - משורר פוטנציאלי. פנחס מוצג חן בעיני העלמה הצ' עירה, אבל בשלב זה העלילה מסתבכת. אחותה הגדולה אסתר (רנה רז) נפטרת במהלך לידת בנה, ומשאירה אחריה את הבן ואת בעלה יחאי. לאחר תקופה מבקשת שירה למנש את השידוך עם פנחס, אבל האם לא ממש משתפת איתה פעולה. כאשר יחאי האלמן מקבל הצעת שידוך שאם תתמנש ייאלץ לעבור להתגורר עם בנו בחר"ל - האם רבקה נחר מהריחוק הצפוי מנכדה, ורוקמת תוכנית: יחאי יתחתן עם בתה הצעי שמעוניינת בכלל בפנחס.
בראיון לשרון רוטר בערוץ 'אורות' סיפרה בורשטין את הרקע ליצי רתה. "היה לי כאב כי הרגשתי שאנחנו קצת אילמים, אין לנו קול", אמרה והסבירה שב"אנחנו" הכוונה היא ל"חרדים לדבר ה'". היא גם הוסיפה את מצב הקולנוע היהודי למצב שאר אפיקי התרבות. "יש בתחום המוזיקה הרבה אנשים שמשמיעים קול צלול, חזק, בהיר, כמו אביתר בנאי ושולי רנד. בקולנוע הרגשתי בודדה קצת. חלומי שלא הייתי בודדה. זה לא כיף. הסרט הוא סיפור אהבה הלכתי לחלוטין. הלכה זה נפלים, זה לא מחסום ומעצור. בשבילי הוויה הלכתית היא הדבר, היא האמת, היא היופי, היא המסקנה, היא מה שהביא אותי לתוך התורה. כשפרסו לי איך ה' רוצה שזה יתנהל בין גבר לאישה. מה ההוא שברא אותי חושב שהכי טוב לי - זה הכי הוראים לי".
על העבודה עם קאסט מורכבת באופן צפוי - מספרת בורשטין: "כל הדרך בכיתי, יום יום: 'אבאלי', תרחם על הבת המתוקה שלך שמתעברבת עם כל העולם בכל מקרה, ושנכחת אותך בכל רגע נתון אם אתה לא מחזיק אותה חזק חזק".
כעת מצפים בהפקת הסרט לראות האם הוא ייכלל במועמדויות לטקס פרסי האוסקר, שיתקיים ב-24 בפברואר 2013.

שעון הקיץ הסתיים, חוזרים

לראשונה: נריחני

מתברר שעם היוצרים הנכונים, הקולנוע הישראלי מסוגל לייצר יהדות פוטוגנית: הבמאית החוזרת בתשובה רמה בורשטיין גרפה פרסים ושבחים מקיר לקיר על סרטה 'למלא את החלל'

(גיליון 512, י"א בתשרי תשע"ג, 2012)

במלאות עשור לפטירת הגאון הרב אברהם שפירא זצ"ל, העניקה רעייתו הרבנית פנינה שפירא ז"ל ריאיון נדיר לבשבע' וסיפרה על החיים לצד גדול הדור: "ידעתי שאלו החיים האמיתיים"

(גיליון 764, י"ג בתשרי תשע"ח, 2017)



הפרד ומשול

המלצות הוועדה שלא אומצו הותירו את תנאי הכליאה המופלגים של האסירים הביטחוניים על כנם, מה שהיה לאחד הגורמים להצלחת מבצע הבריחה של ששת המחבלים מכלא גלבוע ■ משפחות שכולות וחברי כנסת דורשים שינוי תפיסה מיידי, שיבוא לידי ביטוי ביחס לאסירים כפרטים לפי חומרת מעשיהם ולא על פי ההשתייכות הארגונית

בריחת ששת האסירים הביטחוניים מכלא גלבוע היתה תוצאה טבעית של תנאי הקייטנה שקיבלו המחבלים בכלא. יש לקוות שבעידן השר בן גביר, תוכנית בריחה כבר אינה אופציה

(גיליון 962, י"ג בתשרי תשפ"ב, 2021)

2002 2003 2004 2005 2008 2012 2013





דיווח מיוחד תיאר את החזרה הראשונה, רוויית דמעות הגעגוע, לקבר יוסף, שנתיים לאחר שננטש בידי צה"ל בפרעות תשס"א. עוד נשוב גם לשם

(גיליון 10, י"ג בתשרי תשס"ג, 2002)



גזרת ההקפאה על ההתיישבות בתקופת אובמה פגה בדיוק בחול המועד סוכות; בשער 'בשבע' פרסמנו קריאה לחדש את הבנייה עוד באותו יום, כולל גיבוי הלכתי של הגאון הרב דב ליאור

(גיליון 411, י"ג בתשרי תשע"א, 2010)



יצחק פוקס, עדי רן, סיני תור, אהרן רזאל ומשפחת ואך: לרגל חג האסיף הציג עורך 'בשבע' עמנואל שילה את היבול המוצלח של המוזיקה היהודית המתחדשת

(גיליון 464, י"ג בתשרי תשע"ב, 2011)



לקראת חג הסוכות שמענו מהאחים אנטמן, בעלי אימפריית האתרוגים הוותיקה, על אתגרי המקצוע ועל מפעל החיים שהחל בצוואתו של הסב בציכיה

(גיליון 314, י"ד תשרי תשס"ט, 2008)

שומעת, אולי נעשה השנה קישוטים מסוג אחר, כל אחד יקבל דופן ויצטרך לקשט אותה במשפטים יפים ומחמיאים על השני.
אשתי: נשמע טוב
אני: רק שתדעי שאולי אני אצטרך להשתמש בעוד דופן...
אשתי: רק שתדע שאולי אני אצטרך להשתמש בלבוד



יעקבי עם טיפ לקישוט הסוכה, שיכול גם לתרום לזוגיות

(גיליון 962, י"ג בתשרי תשפ"ב, 2021)

יש דברים שרק המדבר יודע להצמיח
והשנה אנחנו חוגגים אותם יחד!

פסטיבל
חקלאות
מגילות – ים המלח

יום רביעי י"ט תשרי (30.9.2026) חול המועד סוכות | 13:00-20:00

יום שלם של חקלאות, חוויה ומשפחה בלב הנוף של ים המלח

יוצאים לשטח
סיורים חקלאיים בין השדות והמטעים
סיורי ספארי מודרכים • סיורים ברכבים פרטיים

טועמים ומכירים את האזור
יריד חקלאות ותוצרת מקומית
דוכנים • טעימות • יצירה מקומית

והילדים? הולכים ליהנות!
מתנפחים • משחקים • סדנאות
פעילויות לכל המשפחה

וכשתהיו רעבים...
מתחם פוד-טראק לאורך היום



על הבמה
להקת שלווה

להקת שלווה במופע חי
בסימן שוויון, השראה והכלה

שטח המועצה האזורית מגילות ים המלח
הכניסה בהרשמה מראש | מספר המקומות מוגבל
עלות כניסה 10 ש"ח, ו-5 ש"ח תוספת להצטרפות לסיור

בואו לגלות מה צומח בין הים למדבר
סרקו להרשמה

החיוך שלו חשוב לך
לנו חשוב החיוך של שניכם!

בקרוב
מחלקת יולדות א׳ המחודשת
יש למה לצפות!



התיק האהוב בצבע חדש!
מתנה!
* עד גמר המלאי

gitta **לבחירתך ארגונית/תיק לעגלה**

כי אין תחליף ליחס אישי, לאנושיות
ולשירות מקצועי ללא פשרות
המרכז הרפואי שערי צדק. מה שנכון לך.

שנה טובה מלאת חיוכים

- מנייני תפילה לכל העדות וכל שירותי הדת ומצוות החגים
- סעודות שבת וחג גם למלווים בכשרות בד"צ עדה חרדית
- אווירה ביתית ומשפחתית
- לידת מים
- ביות מלא
- דיקור סיני
- קורס הכנה בהחזר כספי

המרכז הרפואי שערי צדק
SHAARE ZEDEK MEDICAL CENTER
120 שנות מצויינות

לפרטים ומידע נוסף: **02-5645234** | **050-6393282**

אושי, שומם ;טבעוני

הרב אליעזר מלמד

תנו כבוד לתורה

מצוות תלמוד תורה שקולה כנגד כל שאר המצוות ← שכרה של מצוות תלמוד תורה שקול כנגד שכרן של כל המצוות ← כל אדם מישראל שעוסק בתורה מקיים את העולם ← גם הדעות החולקות שלא נפסקו להלכה מבטאות צד אמיתי בתורה ← ריבוי הדעות מביא לשלום, שכן ישנן בתורה ובעולם פנים שונות וממילא דעות שונות ← חידושי תורה, שנולדים מתוך התעמקות בתורה או מתוך שאלות שעולות מהחיים בארץ, מפתחים ומקדמים את העולם

אמרו חכמים: "לא ניתנו שבתות וימים טובים אלא לעסוק בהם בדברי תורה" (ירושלמי שבת טו, ג). בכלל ימים טובים גם חול המועד. ובשמיני עצרת אף חוגגים את סיום התורה, לפיכך נקדיש הפעם את הטור לערכה הגדול של מצוות תלמוד תורה.

ערך התורה

אמרו חכמים ששקולה מצוות תלמוד תורה כנגד כל שאר המצוות, ושכרה של מצוות תלמוד תורה שקול כנגד שכרן של כל המצוות (פאה א, א, ובירושלמי שם, ובבלי מועד קטן ט, ב). שתי סיבות לכך.

ראשית, בלא לימוד התורה אי אפשר לדעת כיצד לקיים את מצוות התורה ולחיות על פי ערכיה. על כן המצווה הבסיסית ביותר היא תלמוד תורה (רמב"ם בפירושו למשנה פאה, א, א). זהו שאמרו חכמים: "תלמוד גדול, שהתלמוד מביא לידי מעשה" (קידושין מ, ב).

שנית, מצוות תלמוד תורה היא המצווה הנעלה ביותר, שהיא מתקיימת בחלק הגבוה שבאדם - בשכל. שכל המצוות המעשיות מתקיימות על ידי הגוף, וכל המצוות שמתקיימות ברגש, מתקיימות על ידי הלב, והגוף והלב מוגבלים במסגרות העולם הזה. ואילו מצוות תלמוד תורה נעשית על ידי המחשבה, שהיא קשורה לעולם הנצח הרוחני שמעבר לגבולות עולם הזה (מהר"ל נתיב התורה א). כהמשך לכך, מכיוון שמצוות תלמוד תורה מתקיימת בחלק העליון שבאדם, על ידה האדם זוכה לתקן את נשמתו, מחשבתו ורעיונותיו, שמהם מושפעים כל רגשותיו ומעשיו.

התוכנית שעל פיה נברא העולם

אמרו חכמים שבסדר הבריאה - התורה קדמה לעולם, ולאחר שברא הקדוש ברוך הוא את התורה הכוללת בתוכה את כל האידיאלים והערכים שבעולם, "היה הקדוש ברוך הוא מביט בתורה, ובורא את העולם" (בראשית רבה א, א). כדרך מלך שרוצה לבנות ארמון, שמכין תחילה תוכנית לבניית הארמון, כך ברא ה' תחילה את התורה, ועל פיה ברא את העולם.

כפי שאמרו חכמים: "אשרי המשתדלים לעסוק בתורה, לפי שכאשר ברא הקדוש ברוך הוא את העולם, הסתכל בתורה וברא את העולם... מפני שכל הדברים והמעשים של העולמות כולם הם בתורה... שכתוב בתורה 'בראשית ברא אלוקים את השמיים', הסתכל במילה זו וברא את השמיים. בתורה כתוב 'ויאמר אלוקים יהי אור', הסתכל במילה זו וברא את האור, וכן בכל מילה ומילה שכתובה בתורה הסתכל הקדוש ברוך הוא ועשה דבר ההוא..." (זוהר תרומה קסא, א, בתרגום).

ישראל, התורה וקיום העולם

ביאר רבי חיים מוולוז'ין ב'נפש החיים' (ד, יא), שהגילוי האלוקי (הקדוש ברוך הוא), התורה וישראל הם עניין אחד, "שכל אחד מישראל, שורש נשמתו העליונה מדובק ונאחז באות אחת מהתורה, והיו לאחדים ממש" (ראו בראשית רבה א, ד; רש"י בראשית א, א). כלומר, ישראל מבטאים את הרצון העליון של הבורא לברוא עולם ולהשפיע לו טובה וברכה, שכן כל חפצה של כנסת ישראל להשפיע טוב לעולם (אורות ישראל א, ד). כהמשך לכך ברא ה' את התורה שהיא התוכנית של בריאת העולם, ובה מבוארת הדרך שעל ידה ישראל יתקנו את העולם.

אמרו חכמים שכל אדם מישראל שעוסק בתורה מקיים את העולם: "כיוון שנברא העולם, כל דבר לא היה מתקיים עד שעלה ברצונו לברוא את האדם שיהיה עוסק בתורה ובשבילו יתקיים העולם. ועתה, כל מי שמסתכל בתורה ומשתדל לעסוק בה, כביכול הוא מקיים את כל העולם. שכשם שהקדוש ברוך הוא הסתכל בתורה וברא את העולם, כך אדם שמסתכל בתורה מקיים את העולם. נמצא שהמעשה של בריאת העולם והקיום של העולם הוא התורה, שעל ידה נמשך השפע לקיום העולם. לפיכך, אשרי אדם שעוסק בתורה כי הוא מקיים את העולם" (זוהר תרומה קסא, א. וכן בזוהר בראשית מז, א; ויקרא יא, ב).

הוסיף על פי זה ב'נפש החיים': "והאמת בלתי שום ספק כלל, שאם היה העולם כולו, מקצה עד קצהו, פנוי חס ושלום אף רגע אחד ממש מהעסק והתבוננות שלנו בתורה, כרגע היו נחרבים כל העולמות, עליונים ותחתונים, והיו לאפס ותוהו חס ושלום. וכן שפעת עולם או מיעוטו חס ושלום, הכול רק כפי עניין ורוב עסקנו בה" (נפש החיים ד, יא).

הופעות התורה והדעות השונות

מכיוון שהתורה מבטאת את התוכנית האלוקית העליונה, אין אפשרות שתבוא לידי ביטוי מלא בסוג אחד של לימוד. לכן תחילת הופעתה בשני פנים: תורה שבכתב ותורה שבעל פה. התורה שבכתב מבטאת את ההארה האלוקית השמימית שמעל האדם, והתורה שבעל פה מבטאת את ההארה האלוקית שמתגלה על ידי חכמי ישראל שנדרשים לפרש את התורה שבכתב, תוך מתן תשובות לשאלות שעולות מהחיים עלי אדמות. תחילתה של תורה שבעל פה במסורת הפירוש שקיבל משה מסיני, והמשכה בפירושם של חכמי ישראל לתורה שבכתב ולמסורת תורה שבעל פה על כל המשמעויות היוצאות מכך. וכן נאמר: "אחת דיבר אלוקים שתיים זו שמעתי" (תהילים סב, יב). וכן נאמר: "הלוא כה דברי כאש נאום ה' וכפטיש יפוצץ סלע" (ירמיהו כג, כט). דרשו חכמים: "מה פטיש זה נחלק לכמה ניצוצות - אף כל דיבור ודיבור שיצא מפי הקדוש ברוך הוא נחלק לשבעים לשונות" (שבת פח, ב). "מה פטיש זה מתחלק לכמה ניצוצות - אף מקרא אחד יוצא לכמה טעמים" (סנהדרין לד, א).

הדעות שלא נפסקו להלכה

גם הדעות החולקות שלא נפסקו להלכה מבטאות צד אמיתי בתורה, הואיל וכל דעה נסמכת על התורה עצמה. וכפי שאמרו חכמים על מחלוקת בית שמאי ובית הלל: "אלו ואלו דברי אלוקים חיים, והלכה כבית הלל" (עירובין יג, ב). וכן דרשו חכמים על הפסוק "דברי חכמים כדרבונות וכמשמרות נטועים בעלי אסופות ניתנו מרועה אחד" (קהלת יב, יא): "בעלי אסופות - אלו תלמידי חכמים שיושבים אסופות אסופות ועוסקים בתורה, הללו מטמאים והללו מטהרים, הללו אוסרים והללו מתירים, הללו פוסלים והללו מכשירים. שמא יאמר אדם: היאך אני למד תורה מעתה (שאיני יודע מי מייצג את התורה)? תלמוד לומר: כולם ניתנו מרועה אחד - א־ל אחד נתנם, פרנס אחד אמרם, מפי אדון כל המעשים ברוך הוא... אף אתה עשה אוזניך כאפרכסת, וקנה לך לב מבין לשמוע את דברי מטמאים ואת דברי מטהרים, את דברי אוסרים ואת דברי מתירים, את דברי פוסלים ואת דברי מכשירים" (חגיגה ג, ב).

ריבוי הדעות מביא לשלום

לכאורה ריבוי הדעות שבתורה גורם לפירוד, אולם באמת ריבוי הדעות מביא לשלום, שכן ישנן בתורה ובעולם פנים שונות וממילא דעות שונות, וכאשר אין נותנים מקום לאחת הדעות, מתפתחת ממנה מחלוקת. אולם כאשר במסגרת לימוד התורה מתבררת האמת שבכל דעה, והלומד רואה איך הדעות השונות מבררות ומעשירות זו את זו, נעשה שלום אמיתי בעולם. וכדברי חכמים: "תלמידי חכמים מרבים שלום בעולם, שנאמר: 'וכל בניך לימודי ה' ורב שלום בניך' (ישעיהו נד, יג), אל תקרי בניך אלא בוניך" (ברכות סד, א). אלו תלמידי חכמים שבונים את ישראל והעולם. וזהו שנאמר: "שלום רב לאוהבי תורתך ואין למו מכשול" (תהילים קיט, קסה) (עין איה ברכות ט, שסא).

חידושי תורה

אמרו חכמים: "אפילו מה שתלמיד ותיק עתיד להורות לפני רבו, כבר נאמר למשה בסיני" (ירושלמי פאה ב, ד). כלומר, כל חידושי התורה האמיתיים הם המשך ישיר של הגילוי האלוקי בסיני. וזהו שנאמר: "יש דבר שיאמר ראה זה חדש הוא", משיבו חברו ואומר לו: "כבר היה לעולמים אשר היה מלפנינו" (קהלת א, י). וכך מוכרח שיהיה, שהואיל ומקור הארתה של התורה באור אין־סוף, אין גבול לחידושים היוצאים ממנה, וכדברי חכמים: "אי אפשר לבית המדרש בלא חידוש" (חגיגה ג, א).

קיום העולם וקידומו

נמצא אם כן, שלימוד תורה בהבנה נכונה לשם שמיים מקיים את העולם, וחידושי תורה, שנולדים מתוך התעמקות בתורה או מתוך שאלות שעולות מהחיים בארץ, מפתחים ומקדמים את העולם (נפש החיים ד, יב; יסוד ושורש העבודה ו, ו). וכפי שאמרו חכמים: "כמה יש לו לאדם לעמול בתורה יום ולילה, מפני שהקדוש ברוך הוא מקשיב לקולם של העוסקים בתורה, ובכל מילה שמתחדשת בתורה על ידי אותו העוסק בתורה עושה רקיע אחד... והוא קורא אותן השמיים החדשים... וכל שאר דברי תורה המתחדשים עומדים לפני הקדוש ברוך הוא ועולים ונעשים ארצות החיים... ונעשה הכול ארץ חדשה... ועל זה כתוב: 'כי כאשר השמיים החדשים והארץ החדשה אשר אני עושה עומדים לפניי נאום ה'" (ישעיהו סו, כב), עשיתי לא נאמר אלא עושה, שעושה תמיד, אלו החידושים והסודות של התורה. ועל זה כתוב: 'ואשים דבריי בפיך ובצל ידי כיסיתיך לנטוע שמיים וליסוד ארץ ולאמור לציון עמי אתה'... (ישעיהו נא, טז) אל תקרי עמי אלא עימי, להיות שותף עימי, מה אני עשיתי שמיים וארץ בדבריי... אף אתה כן" (הקדמת הזוהר ד, ב. וכן בזוהר ויחי רמג, א; שלח קעג, א).

מכיוון שהתורה מבטאת את התוכנית האלוקית העליונה, אין אפשרות שתבוא לידי ביטוי מלא בסוג אחד של לימוד. לכן תחילת הופעתה בשני פנים: תורה שבכתב ותורה שבעל פה. התורה שבכתב מבטאת את ההארה האלוקית השמימית שמעל האדם, והתורה שבעל פה מבטאת את ההארה האלוקית שמתגלה על ידי חכמי ישראל שנדרשים לפרש את התורה שבכתב, תוך מתן תשובות לשאלות שעולות מהחיים עלי אדמות

בס"ד

לך אמר ליבי, בקשו פני את פניך ה' אבקש

ליל הושענא רבה

בבית המדרש של ישיבת בנ"ע הדרום

סוף רחוב הגר"א, רחובות

יום חמישי, כ' תשרי תשפ"ז (1.10.26)

אוספים את רגעי השיא של חגי תשרי וזה בדיוק הרגע לשאול: מה אנחנו לוקחים איתנו הלאה?
נתכנס ללימוד על החינוך בדורנו - על האתגרים, המאפיינים וההזדמנויות.

20:30	התכנסות וכיבוד
21:00	הרב **מיכאל ימר** - ראש ישיבת ההסדר, שעלבים
21:30	הרב **ד"ר יונה גודמן** - מנהל חינוכי של מרכז ישיבות ואולפנות בנ"ע
22:00	הרב **דוד טברסקי** - ראש ישיבת בנ"ע הדרום, רחובות
22:30	הרב **ערן טמיר** - ראש ישיבת אורות אשקלון
23:00	הרב **ציון כהן** - רבה של אור יהודה
23:30	הרב **דוד לאו** - הרב הראשי
00:00	הרב **שניאור אשכנזי** - שליח חב"ד, ראשון לציון
00:30	**הרב הראשי לישראל הרב קלמן מאיר בר שליט"א**
01:00	הרב **שמואל אליהו** - רבה של צפת
1:30	הרב **אליאב תורג'מן** – רב קהילה, מ"פ בחטיבת החשמונאים
2:00	הרב **דוד פנדל** - ראש ישיבת ההסדר שדרות
2:30	דברי סיכום - הרב **יהושע וייסינגר**, דיין וראש כולל אברכים ישיבת בנ"ע הדרום

במעמד:

אמיתי כהן,
חבר המועצה
ומחזיק תיק מורשת ישראל

מתן דיל
ראש העיר

כיבוד קל ושתייה חמה לאורך הלילה בסוכת הישיבה

עזרת נשים פתוחה

שידור חי באתר 'ישיבה'

הלימוד מוקדש לע"נ בוגרי הישיבה הקדושים, נופלי מלחמת חרבות ברזל

אוהד יערי ז"ל, ליאל שוהם ז"ל, רונאל בן משה ז"ל, אביתר בן יהודה ז"ל, ניתאי מייזלס ז"ל, עמית גואטה ז"ל

M+M DESIGN

זיו מאור

מחבלים בחסות בג"ץ

שלושה מחבלים הכניסו שופטי בג"ץ לכנסת, לאחר שוועדת הבחירות ביקשה לשלול את התמודדותם. לצד מחקר ממצה והכרה באמיתות יסוד, הציבור ונבחריו צריכים להבהיר לשופטים שהם כבר הוכיחו שהם בלתי ראויים להחליט בסוגיה

אנשי פורום 'בוחרים בחיים' עשו עבודה יסודית ומשובחת בניתוח והוכחת הקשרים שבין מפלגת רע"מ לבין חמאס. מאי גולן, במה שמסתמן כדמדומי הקריירה הפוליטית שלה, חשפה את דם האזרחים הערבים שבו מגואלות ידיו של מנסור עבאס: הוא דרש את הסרת הפיקוח ה"גזעני" מכספי החומש שממשלת ישראל מעבירה לפיתוח המגזר הערבי. כך הוא איפשר לכספים לעבור ללא בקרה לארגוני פשע, שהשתמשו בו כדי להתחמש. אלפי אזרחים ערבים שילמו בחייהם, מיליונים חיים בפחד, והפרק הבא בסאגה הזאת - שבו ערביי ישראל מפנים את נשקם הקולקטיבי נגד יהודים - כבר כתוב.

שנאה רוחשת מתחת לפני השטח לישראל וליהודים, קשר אידאולוגי ודתי לארגוני טרור, אצבע קלה על ההדק ודחף מתמיד להשיג גישה להדק - כל אלה הם אמיתות ברורות כשמש לכל מי שמביט ללא משוא פנים על המיעוט הערבי בארץ ישראל, ועל קשריו עם הרוב היהודי. התמונה המחרידה הזאת מתעמעמת מעט בנוגה הנעים של האשליה שהערבים, כמונו, הם שוחרי שלום בבסיסם. כמו ילד שרש לו, רדיפתם אחרי טרור ונהירתם אחרי גזענות הן תוצאה של משהו חיצוני להם. המרקסיסטים שבתוכנו ידברו ללא היסוס על הדיכוי הציוני. השמאלנים המתונים יותר יאשימו עצמם במשהו, גם אם לא לגמרי ברור להם מה.

הרע השופע מערביי ארץ ישראל איננו טבע גנטי, הוא אף לא תוצאה הכרחית של דת האסלאם. הוא קשור קשר הכרחי בסם המוות הפלשתיני. האידאולוגיה הפלשתינית היא ביסוד כל מה שרע בערבים. כמה שרידים חזקים מדי בממסד הישראלי עוד מגלים סובלנות כלפי הלאומנות הפלשתינית. עדיין הולכים שולל אחרי האשליה שמדובר בשאיפות לאומיות לגיטימיות מצידה של קבוצה אתנית בעלת זכות להגדרה עצמית. התהייה כיצד זה אותו מיעוט סהרורי עדיין קובע את המדיניות, נגד רצונם המופגן של רוב אזרחי ישראל, היא מוטיב חוזר בטוריי בבמה זו.

הפעלה נחושה של סעיף 7א לחוק יסוד: הכנסת, וחסימתם של ערבים אנטישמים מגישה לפרלמנט הישראלי, הן נקודה קריטית לתחילת התיקון הנחוץ. החוק כזכור שולל את זכות ההתמודדות ממי ששולל את יהודיותה של מדינת ישראל, תומך בגזענות או טרור. מאז שנחקק התיקון עמלו נציגי המפלגות בביסוס הוכחה לכך שמפלגות מסוימות או חברי כנסת מסוימים התבטאו באופן שמקיים את דרישות הסעיף. שוב ושוב הוכיחו שופטי בג"ץ את גזענותם, את נהייתם אחרי הבלים מרקסיסטיים, בכך שהתיימרו לקבוע שגזענות זו מחלה שרק יהודים יכולים ללקות בה - והעזו להתיר את הפעלת הסעיף רק נגד יהודים: הרב מאיר כהנא וד"ר מיכאל בן ארי.

הפעלה נחושה של הסעיף היא נקודה מתאימה לתחילת פתרון הבעיה הערבית-ישראלית, משום שהיא האמצעי המעשי המתאים לשלול בו את הפריבילגיה הפלשתינית, ולבטא את השקפתם של רוב ניכר מאזרחי ישראל, שלפיה הרעיון הלאומני הפלשתיני איבד את לגיטימיותו. התובנה שכל מי שמגדיר את עצמו פלשתיני שולל את יהודיותה של ישראל, ומשכך שולל מעצמו את הזכות להתמודד לכנסת, היא טריוויאלית.

ובעוד הקשר בין המפלגות הערביות לטרור טעון הוכחה עובדתית, ישנו עוד רכיב שדורש הטמעה בקרב הישראלים - ההכרה בכך שפלשתיניות היא גזענות. כפי שמוכיחה הרשות הפלשתינית, הוכיחה ההתנתקות ומוכיחה מציאות החיים בכפרים הערביים בישראל - יודן־ריין הוא תנאי הכרחי להגשמת החזון הפלשתיני. איפה שאין טיהור אתני של יהודים, אין תקומה פלשתינית. וזה משום שהטיהור האתני הוא לא אמצעי, אלא המטרה היחידה של הפרויקט הפלשתיני. זו המסקנה היחידה מכך שהם "החמיצו" אין־ספור הזדמנויות למדינה. הם לא באמת רוצים בה. אבל לובשי הגלימות השחורות חסינים לכל הטיעונים האלה. בתיבת התהודה האטומה שלהם, אין איך לנפץ את פנטזיית השלום. במסדר המנותק שלהם, אוי לו לשופט שיעז להיות זה שיחסום ערבים מלהתמודד לכנסת.

הפעם הזאת צריך לעשות זאת אחרת. הטנגו צפוי מראש: ועדת הבחירות המרכזית כנראה תפסול את רע"מ או בל"ד או שתיהן, ואז העניין יונח לפתחם של שופטי בג"ץ. הפעם הזאת, תשובת הוועדה צריכה לכלול אצבע מאשימה בלתי מתפשרת כלפי השופטים. כי זאת יש לזכור: בחסות פסיקותיו החתרניות של בג"ץ, הוכנסו לכנסת שלושה מחבלים: עזמי בשארה וחנין זועבי - שעסקו בטרור באופן פעיל, ובאסל גטאס - שהבריח טלפונים למחבלים בבתי הכלא, תוך שימוש בחסינותו הפרלמנטרית.

הכנסת קבעה בחוק יסוד שהכנסת מחבלים לכנסת היא לא מחיר שראוי לשלם כדי ששופטים ופרקליטים יוכלו להרגיש טוב עם עצמם. תשובת ועדת הבחירות לשופטי בג"ץ, בהגיע העתירה שתדרוש לאפשר את התמודדותם של הגזענים תומכי הטרור, היא שהשופטים כבר הוכיחו ששיקול דעתם לקוי. הם כבר הכניסו מחבלים לכנסת, שלוש פעמים, אחרי שוועדת הבחירות ביכרה לשלול את התמודדותם.

מאיר סיידלר

לקחי הושענא רבה תש"ז: על הסתה יש עונש

במשפטי נירנברג שהסתיימו לפני 80 שנה בתלייתם של עשרה פושעים נאצים נקבע תקדים משפטי חשוב: עונש מוות על הסתה. לקח חשוב גם לתקופתנו

לפני 80 שנה, בליל הושענא רבה תש"ז (1946), יום חיתום הדין, אחרי משפט שנמשך כמעט שנה נתלו בנירנברג עשרה ראשי המשטר הנאצי בעוון פשעים נגד האנושות.

אחד המוצאים להורג היה יוליוס שטרייכר, המייסד, הבעלים והמוציא לאור של השבועון 'דר שטירמר' (Der Stürmer, שפירושו: המסתער). שטרייכר פרסם בעיתונו בעיקר עלילות דם אנטישמיות מהסוג שטרם נראה מעל דפי עיתון באירופה, ובצורה כל כך אלימה ודוחה שגם היא טרם נראתה בשום מקום. השבועון שלו היה אהוב מאוד על היטלר, והוא נמכר בשיא תפוצתו בכחצי מיליון עותקים.

אולם השפעת העיתון הייתה הרבה מעבר לאותם חצי מיליון עותקים מודפסים. ברחובות הערים והכפרים בגרמניה בכל אתר ואתר העמידה המפלגה הנאצית ויטרינות תצוגה שבהן הוצג במשך השבוע הגיליון האחרון של דר שטירמר, כך שהעוברים והשבים יכלו להתעדכן במה שמותר לעשות ליהודים. ועל פי הכתוב בעיתון היה מותר הכול, כולל רצח (בהסוואה של הגנה עצמית של העם הגרמני). מעל העיתון התנוסס באופן קבוע המוטו האנטישמי של המפלגה הנאצית "היהודים הם האסון שלנו". אם כן, גם אם

למרים וצביקה פיליפס
מזל טוב להולדת הנכדה
שתזכו לגדלה לתורה,
לחופה ולמעשים טובים
בשבע

לאילה ויאיר אורבך
מזל טוב להולדת הנכדה כרמי בת לצליל ואליצור
שתזכו לגדלה לתורה,
לחופה ולמעשים טובים
בשבע

למיכל ועדי הרבסטמן
מזל טוב לנישואי הבת שירה עם אביתר
יהי רצון שיהא ביתם בניין עדי עד
בשבע

באותו שבוע בעמוד הראשי של העיתון באופן יוצא דופן לא הופיעה קריקטורה של ערפד יהודי שמן ומכוער עם אף עקום גדול שמשחק במטבעות זהב, לקורא הייתה תמיד תזכורת מי האויב של גרמניה הבלונדינית שצריך להשמיד. בתקופת השואה הוצבו ויטרינות דר שטירמר גם ברחובות הערים הכבושות במזרח אירופה, ויש צילומים של יהודי המקום שנאלצו להצטלם לפני ויטרינות אלו.

ובחזרה למשפטי נירנברג: דורשי הרשומות הביעו, ובצדק, התפעלות מהרמזים שמצאו לתליית הפושעים הנאצים במגילת אסתר. בפסוקים העוסקים בתליית עשרת בני המן מובלטות על ידי המסורה באמצעות כתיב זעיר שלוש אותיות: ת', ש' וז'. תליית הפושעים הנאצים בנירנברג הייתה בתחילת שנת תש"ז. אלו דברים שידועים ברבים. ואולם יש עוד פרט שהתרחש אז, בהושענא רבה, יום חיתום הדין של שנת תש"ז, שהוא פחות ידוע. בלילה ההוא, בהגיע תורו של יוליוס שטרייכר להיענש על מעשיו, הוא צעק והתחנן והיה צריך להיגרר לחבל התלייה בכוח. שם, רגע לפני תלייתו, הוא התעשת ואמר מילה אחת שהייתה על פניו נטולת כל הקשר: Purimfest, חג פורים. דברים אלה מתועדים ומופיעים בכל תיאור של הוצאתו להורג של שטרייכר. קוריוז זה מראה ששטרייכר ידע משהו על ההיסטוריה היהודית, והוא השווה את תלייתו לתליית בני המן. כאן כבר לא מדובר בדורשי רשומות ואותיות, זוהי צעקת עדות מפיו של אחד מבני המן עצמו.

שטרייכר היה יוצא דופן מבין הנידונים למוות בנירנברג. כי חוץ מפועלו בעיתון, הוא לא עשה דבר. הוא רק כתב והסית, או פרסם את מה שהכפופים לו כתבו, וכן, הפיץ קריקטורות אנטישמיות ארסיות. לכאורה זה הכול. הוא לא רצח איש, וגם לא היה בעמדת פיקוד כלשהי שבה היה יכול לצוות על רצח. זה היה גם קו ההגנה שלו במשפט: לא עשיתי כלום. רק ערכתי עיתון. בנירנברג זה לא עזר לו. בית הדין הבין־לאומי דן אותו למוות.

מבחינה משפטית בהוצאתו של שטרייכר להורג היה חידוש בעולם המשפט. נקבע בה תקדים משפטי: אפשר להעניש גם על הסתה (incitement) שבה עצמה אין מעשה. כתוצאה מכך, היום ברוב מערכות המשפט במדינות דמוקרטיות הסתה בלבד (גם בלי מעשה פלילי) יכולה להיות עבירה פלילית. אפילו בארצות הברית, שעל פי החוקה האמריקנית היא ממלכת הדיבור החופשי, יש מגבלה אחת על חופש הביטוי - מגבלת ההסתה (אם כי רק בתנאים מסוימים מאוד, שלא כאן המקום לפרטם).

הלקח לימינו ברור. ההסתה הערבית נגד העם היהודי מתועדת היטב. על סמך אחד הביטויים הבוטים שלה נפסל השבוע סאמי אבו־שחאדה, יושב ראש בל"ד, על פי החלטת ועדת הבחירות המרכזית ובהסכמה רחבה של הקואליציה והאופוזיציה (כולל 'הדמוקרטים'!), מריצה בבחירות לכנסת ה־26. שחאדה, ערבי הנושא תעודת זהות כחולה וגר במדינה שלנו, כתב יום אחד בלבד אחרי שחמאס טבח באזרחי המדינה שלו, ש"אם עזה הקטנה והנצורה הצליחה לעשות זאת, וברמה הזאת, אחרים יכולים לעשות זאת באופן יעיל ופשוט יותר". יש לשטרייכר תלמידים: שחאדה דוגל ברצח יהודים "באופן יעיל ופשוט יותר", כלשונו, אולי משהו בסגנון גרמני.

זוהי התחלה צנועה, צנועה מאוד (כי הרי לא מדובר בעונש על הסתה, אלא רק בפסילה מריצה לכנסת), אך זהו צעד בכיוון הנכון. יש לקוות שהפעם בית המשפט העליון יתעלה על עצמו, כפי שהתבטא יוזם ההצעה איתמר בן גביר, ולא יבטל את הפסילה.

יבוא יום ושחאדה והקולגות שלו לא רק ייפסלו מריצה לכנסת אלא יועמדו לדין בגין הסתה לרצח יהודים. זהו השלב המשפטי הבא שמצפה לנו אחרי משפטי הנוח'בה שיתקיימו בעזרת ה' בניצוחה של הכנסת ה־26. רק אז יתקיים בנו "כי עד צדק ישוב משפט".

לתגובות: meirse@ariel.ac.il



מילבה 0559109970

לאבישי ויס
משתתפים בצערך
עם פטירת אמך
אילנה ויס ז"ל
המקום ינחם אתכם בתוך
שאר אבלי ציון וירושלים
ולא תוסיפו לדאבה עוד
בשבע

אריק בלומברג

הסגולה של אנטישמיות תוצרת בית

החרדה מאובדן הלגיטימציה דוחקת גורמים בשמאל לספק לעולם עלילות דם מבית, אך ההיסטוריה מוכיחה ששום התנערות מהזהות לא תנקה אותך בעיני השונא

"היום אני לא מסוגל ללכת עם חולצה עם כיתוב בעברית בלונדון". את הדברים הללו אמר לאחרונה האלוף במילואים איל בן ראובן בריאיון לעיתונאי שרון גל. בן ראובן, חבר הנהלת תנועת השמאל 'מפקדים למען ביטחון ישראל', התייחס למכתב ששלח הארגון לנשיא טראמפ ערב פגישתו עם נתניהו. המכתב, שהארגון דאג לפרסמו בהרחבה בתקשורת הבין־לאומית, הזהיר מפני "טרור המתנחלים היהודי". נוסף על כך הזהיר מפני תנופת הבנייה והקמת החוות ביהודה ושומרון "שעשויות להוביל לחניקת הרשות הפלשתינית והשלכות קטסטרופליות יותר מהשלכות טבח 7 באוקטובר".

כל זאת בזמן שנתניהו המריא לוושינגטון לשליחות מדינית ביטחונית רגישה בסוגיית אירן והחזיתות הנוספות. הצירוף הזה מזקק את הפרדוקס: הפחד מאובדן הלגיטימציה בעולם מוביל רבים מקרב אליטת השמאל לפנות לעולם בחוץ כדי שיפעיל לחץ על ממשלת ישראל, ובעיקר כדי להוכיח שלעולם שהפונים הם "יהודים אחרים". החרדה מאובדן ההכרה הבין־לאומית חוזרת ונשמעת לאורך המלחמה מפי מרבית ראשי האוניברסיטאות בישראל, שטוענים שמהלכי הממשלה הופכים את האקדמיה הישראלית ל"מצורעת בעולם".

המשפטים הללו מזקקים פרדוקס עמוק ועתיק יומין שמלווה גם בעת הזאת זרמים בולטים בשמאל הישראלי: חרדה אובססיבית לאופן שבו העולם המערבי רואה אותנו, ואובססיה מתמדת להתקבל למועדוני חברים שלא חפצים ביקרם. ביטחוניסטים לשעבר, אנשי עסקים, אקדמיה ותרבות שחלק מעולמם המקצועי והחברתי נטוע בלונדון, ניו יורק או ברלין, מוכנים להפגין שנאה יוקדת כלפי ממשלתם ובני עמם כדי לזכות בהכרה מ"העולם הנאור".

זוהי אותה נוסחה היסטורית ידועה לשמצה שלפיה פעלו הבמאים יובל אברהם ורחל שור בסרט האוטו־אנטישמי 'נז"א', שבו הם מאשימים את חיילי צה"ל בהרג אזרחים מכוון ושיטתי, תוך התבססות על עדויות אנונימיות של 24 אנשי צבא ומודיעין ישראלים. כוחו של הסרט טמון בזהות מגישי כתב האישום: בניגוד לעלילת דם אנטי־ישראלית מבחוץ, שנתפסת כעוד חוליה בשרשרת ארוכה של השמצות נגד היהודים ומדינתם, הערך התעמולתי הסגולי שנוצר כאן נוגע לעובדה שאלה ש"מאשררים" את כתב האישום מגיעים מתוך הבית היהודי עצמו.

בדומה לקודמיו בתעשיית הקולנוע הישראלית, צמד הבמאים הישראלי הבין שכתב אישום בדמות יצירה קולנועית שמוגש על ידם, מקבל מראית עין של "הודאה מהימנה מבפנים", החומר המזוקק ביותר שממנו ניזונו עלילות דם אנטישמיות לאורך הדורות. אגב כידוע, הפרס היוקרתי וגלי מחיאות הכפיים לא היו מעולם תעודת הכשר אמיתית לעלילות הדם, שסוגיית מהימנותן נדחקת לשוליים. החשוב הוא שהנאשם היהודי כבר סומן, וכעת הגיעה גם העדות הישראלית שתעניק לו חותמת שמעידה על האכזריות שטבועה עמוק בדי־אן־איי היהודי. הסרט זכה בפרס חבר השופטים המיוחד, וה'סטנדינג אוביישן' חסר התקדים בהיסטוריית הפסטיבל שקיבלו השניים ממחיש את ערכו הייחודי של הקול הישראלי שצולב את בני עמו מול קהל שצמא כל כך לשתות את כוס התרעלה האנטישמית תוצרת בית.

כך לאורך השנים אנו עדים למוטיב חוזר בדמות עשרות סרטים ישראליים ושיתופי פעולה ישראליים־פלשתיניים שהציגו כתב אישום חריף נגד ישראל וחיילי צה"ל. כזה הוא למשל 'חמש מצלמות שבורות', סרט ישראלי־פלשתיני שהציג את צה"ל ככוח כובש שפושט על הכפר בילעין ויורה במכוון במפגינים. הסרט הסתפק בהכנסות קולנועיות מגוחכות, אך זכה בפרס האמי ואף הגיע למועמדות לאוסקר לסרט התיעודי הטוב ביותר.

'פוקסטרוט' הוא סרט עלילת דם נוסף שכולל סצנה שבה חיילי צה"ל הורגים ארבעה צעירים ערבים במכונית, ולאחר מכן האירוע מטויח. גם הסרט הזה הכניס סכומים זניחים בקופות, אך בדומה למיודענו 'נז"א' גם הוא חזר מפסטיבל ונציה עם פרס חבר השופטים היוקרתי. כך גם הסרט 'ג'נין ג'נין' של הבמאי מוחמד בכרי, שהפיץ בעולם עלילות דם נגד לוחמי צה"ל במבצע חומת מגן. לאחר מאבק משפטי ממושך זכה סגן־אלוף (מיל') ניסים מגנאג'י, שהופיע בסרט, בתביעת לשון הרע. אלא שהניצחון הגיע קרוב לשני עשורים מאוחר מדי, לאחר שהסרט כבר זכה בפרסים והפך לחלק מהנרטיב הבין־לאומי על ג'נין.

לאורך ההיסטוריה היהודית ישנן דוגמאות למכביר של דמויות יהודיות שביקשו להתקבל למועדון החברים שלא רצה בהן. הפילוסופית היהודייה אדית שטיין התנצרה והייתה לאחת הדמויות החשובות בעולם הקתולי, אך מוצאה היהודי הספיק לנאצים כדי לשלוח אותה לאושוויץ. המומר לנצרות פריץ הבר, חתן פרס נובל ופטריוט גרמני ששירת את ארצו במלחמת העולם הראשונה, נאלץ להימלט מציפורני הנאצים. כך גם נכדו של משה מנדלסון, המנצח פליקס מנדלסון, שגדל כנוצרי פרוטסטנטי ואף החזיר את 'מתיאוס פסיון' של באך לבמות, אבל הנאצים סימנו את המוזיקה שלו כיהודית והרחיקו אותה מן התרבות הגרמנית.

25 דקות של 'סטנדינג אוביישן' הן מחווה שגם גדולי הדיקטטורים בעולם יתקשו לסרב לה. אבל אפילו הן אינן מספיקות כדי למחוק יותר מאלפיים שנות אנטישמיות אירופית. אפשר לקבל את הפרס, להשתחוות ולהתרפס בפני הקהל, להתנער מבני עמך ואף להפוך ביתר קלות ליהודי שימושי יעיל במיוחד. אך כשהקהל מתיישב ומחיאות הכפיים דועכות, נשארת אמת אחת שאף תשואה לא תוכל להשתיק: אתה יכול לנסות להתנער מזהותך, אך אל תצפה בתמורה מהאנטישמי להתנער משנאתו אליך.

יעקב חגואל

הנורמליזציה של השנאה

כשמנהיגי המערב מכילים את החרם על ישראל, הרחוב מבין את המסר, והביטחון של יהודי העולם ממשיך להתפורר

בערב יום הכיפורים נרצח נתנאל שוקרון הי"ד, אב לשישה, שהגיע עם בנו למעיין סמוך לנווה צוף כדי לטבול לקראת היום הקדוש. שעות ספורות לאחר מכן נאלצו מתפללים בבית הכנסת Sons of Jacob בקנדה לתפוס מחסה לאחר שחמוש הגיע לאזור בית הכנסת ופתח באש לעבר שוטר שהוצב במקום. קשה להתעלם מהתמונה הרחבה: בשנת 2026 יהודים בארץ ובתפוצות שוב נדרשים לחשוב על אבטחה, מחסומים ודרכי מילוט, בייחוד ברגעים הקדושים ביותר בלוח השנה היהודי.

לכאורה מדובר בשני אירועים נפרדים, בזירות שונות, עם רקע שונה. זו בדיוק הדרך הקלה וההרסנית לפספס את הסיפור הגדול. בשנת 2026, יציאה של יהודי לבית הכנסת במניאפוליס, במונטריאול או בטורונטו שוב מלווה בחשבון נפש ביטחוני: איפה המחסום, מי השומר ומהי דרך המילוט. במילאנו סופג רב בן 60 בעיטות ויריקות בתחנת אוטובוס, בקופנגן שבתאילנד מסעדה מציבה שלט האוסר על כניסת ישראלים, ובניו יורק, דווקא בשנה שבה הפשיעה הכללית בירידה, האנטישמיות מזנקת כשרובם המוחלט של האירועים מופנים נגד מי ששיעורם כעשירית בלבד מאוכלוסיית העיר.

בדוח האנטישמיות של ההסתדרות הציונית העולמית הגדרנו את 2025 כ"שנת הנורמליזציה". מאז, הנתונים רק מחדדים את האזהרה. דוח J7, המאגד ארגונים משבע המדינות שבהן יותר מ־90 אחוזים מיהדות התפוצות, תיעד יותר מ־23 אלף אירועים אנטישמיים בשנת 2025. בהשוואה ל־2022, מספר האירועים עלה ב־136 אחוז ומספר האירועים האלימים ב־97 אחוז. 20 יהודים נרצחו באותה שנה במתקפות אנטישמיות במדינות שנבדקו. לב העניין הוא שינוי הסף: הנורמליזציה. הרגע שבו החברה המערבית מתחילה להתקפל, להתרגל ולהכיל את רדיפת היהודי כחלק מהנוף העירוני.

התהליך הזה לא קורה בחלל ריק. הוא נבנה ומוזן באופן שיטתי. כאשר בריטניה ו־11 מדינות נוספות מובילות חרם ומגבלות מסחר על יישובים יהודיים ביהודה ושומרון, וכאשר "ביקורת פוליטית" הופכת לדה־לגיטימציה מוחלטת לזכות קיומו של העם היהודי בארצו, נוצר אקלים רעיל.

אין צורך בתאוריית קונספירציה כדי להבין את הקשר: מילים אומנם אינן כדורים, אך מילים והחלטות מדיניות קובעות את גבולות המותר והאסור. כשהמנהיגות במערב מעבירה מסר שמותר להחריג, לסמן ולהחרים חלקים מהעם היהודי או ממדינת ישראל, הרחוב מבין את המסר במהירות הבזק. הקו שנחצה בפרלמנט בלונדון או באולפן התקשורת בצירין, הופך למחרת לסירוב להכניס משפחה ישראלית למסעדה בתאילנד, ולפחד של סטודנט לחבוש כיפה או לשאת סממן יהודי בקמפוס בארצות הברית.

המאבק באנטישמיות אינו יכול להתחיל רק כששמשת בית כנסת מנופצת או כשיהודי מותקף ברחוב. המבחן האמיתי של ממשלות, של אקדמיה, של גופי תקשורת ושל מנהיגי ציבור איננו במכתבי הניחומים ובגינויים הרפים שהם מפרסמים לאחר האסון. המבחן שלהם הוא בקו האדום שהם מסרבים לאפשר לחברה לחצות לפניו. המאבק באנטישמיות הוא מבחן המוסר והחוסן של העולם החופשי כולו. ברגע שחברה מתרגלת לכך שיש קבוצה שמותר להוציא מן הכלל, היא מסמנת את תחילת ההתפרקות שלה. שם בדיוק, בעוז ובזקופת קומה, צריך לעצור אותה.

הכותב הוא יושב ראש
ההסתדרות הציונית העולמית


דיור מוגן
רמת אשכול
חיים עם משמעות
נוה עמית רמת אשכול
שמחת חג
ברמה אחרת
כאן חוגגים את החגים יחד
ונהנים לאורך כל השנה מחיים פעילים,
מחברה טובה ומרגעים מלאי משמעות
כי אצלנו יום יום חג.
מגוון חוגים ופעילויות העשרה
מרפאה 24/7
בית כנסת ושיעורים תורניים
צמוד למרכז מסחרי
צוות מקצועי מיומן ואוהב
• ללא פיקדון • ללא התחייבות • ובתשלום חודשי בלבד
הצטרפו עכשיו:
054-8334433

יהודה פואה

זכות עמידה, גרסת בג"ץ

בג"ץ דחה את העתירה לפינוי מתחם אונר"א בכפר עקב בטענה להיעדר זכות עמידה. אלא שבמקרים אחרים, אותה זכות עמידה לא מנעה מבית המשפט להמשיך ולדון בעתירות

לפני כחודש עתרתי לבג"ץ בדרישה לאכוף את החוק ולפעול לפינוי מתחם אונר"א בכפר עקב. העתירה הוגשה בשמם של יעקב סמרנו, שבנו יונתן הי"ד נחטף ונרצח בידי עובד אונר"א; חברת הכנסת יוליה מלינובסקי, שהייתה ממובילות החקיקה נגד אונר"א, וארגון 'בצלמו'. השבוע דחה בג"ץ את העתירה. הסיבה: אין לנו זכות עמידה. לטענת בית המשפט, עיריית ירושלים היא שהייתה צריכה לעתור. קראתי והתקשיתי להאמין. זכות עמידה? דווקא עכשיו?

יצוין כי בית המשפט השתמש בטיעון של זכות העמידה כשיקול יחיד, וזאת בלי לבקש את תגובת המדינה ובלי לקיים דיון, ובלי כל נימוק אחר לדחיית העתירה. אומנם לפני עשרות שנים זכות העמידה הייתה עילה לדחות עתירות, אבל בשנים האחרונות בית המשפט כבר לא משתמש בעילה הזאת. כבר בשנת 2019 פורום קהלת פרסם מאמר שטוען כי בג"ץ ביטל את זכות העמידה ובכך מחבל בהפרדת הרשויות, על ידי כך שהוא מאפשר לארגונים ציבוריים לעתור בשם אחרים כאשר הנפגע הישיר כלל אינו עותר. טענה זו לא מנעה מבג"ץ לפתוח את שעריו ולדון בעתירות פעם אחר פעם.

בעתירות בעניין הכנסת מזון וסיוע לעזה התקיימו ארבעה דיונים, אף שלא היה בין העותרים אפילו תושב עזה אחד. בעתירה בעניין שיפור המזון לאסירי הנוח'בה לא עתר אסיר אחד, והעתירה התקבלה. בעתירה בעניין הגרדת בבתי הכלא, שוב, לא עתר אסיר אחד. פניתי לבית המשפט כנציגן של עשרות משפחות שכולות וטענתי נגד זכות העמידה של ארגונים המבקשים לייצג אינטרסים של תושבי עזה ואסירים ביטחוניים, אף שהנפגעים הישירים כלל אינם עותרים. בג"ץ לא התייחס לטענה. שלוש עתירות נגד פיטורי ראש השב"כ נידונו אף שראש השב"כ עצמו לא עתר. גם בעניין מניעת פיטורי היועצת המשפטית לממשלה נדונו עתירות אף שהיא עצמה לא הייתה העותרת.

בעקבות פסק הדין שדחה את העתירה שלי בטענה שאין לי זכות עמידה החלטתי לבדוק: אולי משהו השתנה? אולי בג"ץ החליט להחזיר לחיים את דוקטרינת זכות העמידה?

מתי זכות העמידה לא מעניינת את בג"ץ?

בשלב הראשון בדקתי את פסק הדין היחיד שהביאו השופטים בפסק הדין, על מנת להוכיח כי מדובר בדרך מקובלת. פסק הדין שהובא הוא משנת 2007, בעתירה שבה עורך דין עתר נגד חקירת נשיא המדינה דאז. פסק הדין אוחז 25 עמודים. העתירה הייתה לטובת הנשיא והנשיא לא תמך בעתירה. ניתנו עמדות הצדדים והעניין נידון לגופו, כך שהטיעון של זכות עמידה היה רק טיעון אחד מני רבים.

מאז 2007 חלפו כבר 19 שנים, ובשנים אלו בית המשפט הלך וצמצם את האפשרות לדחות עתירות בטענה זו. לכן בדקתי באתר של בית המשפט העליון האם נדחו עוד עתירות בשנה האחרונה בשל חוסר בזכות עמידה. מצאתי שהיו שבע עתירות לבג"ץ שפסק הדין ניתן בהן בשנה האחרונה, ובתוך פסק הדין נכתבו המילים "זכות עמידה". עיון בפסקי הדין יוכל לתת לנו תמונת מצב למי בג"ץ נותן זכות עמידה ולמי לא, והאם השיקול הוא משפטי או פוליטי:

1. בג"ץ שהגשתי בעניין פינוי מתחם אונר"א בכפר עקב. העתירה נדחתה משום שעיריית ירושלים לא עתרה, ולכן אין זכות עמידה לעותרים. לא הייתה שום עילה אחרת לדחיית העתירה (16.9.26).

2. בג"ץ בעניין ביקורי הצלב האדום. עתירה שהוגשה על ידי ארבעה ארגוני זכויות אדם ולא על ידי אסירים. נכתב בפסק הדין כי טענתי (י"פ) בשמן של משפחות נרצחים כי אין לעותרים זכות עמידה. אין לכך התייחסות בהכרעה שקיבלה את העתירה (3.6.2026).

3. בג"ץ בעניין מינויים בתאגיד השידור הציבורי ופיטורי היו"ר מוניץ. העותרת 'הצלחה' הגישה עתירה במקום יושבת הראש מוניץ. בפסק הדין נכתב כי שר התקשורת טען כי יש לדחות את העתירה משום שאין לעותרת זכות עמידה, אך הטענה נדחתה בפסק הדין בשל כך שמדובר בעניין ציבורי. בית המשפט קיבל את העתירה וביטל את פיטורי מוניץ, שלא עתרה (12.5.2026).

4. בג"ץ בעניין הזדהות דיגיטלית וייפויי כוח מול ביטוח לאומי. העתירה הוגשה על ידי מייצגים ולא על ידי מבוטחים. העתירה נדחתה מאחר שהוגשה עבור המבוטחים שלא עתרו. במקרה זה עתירה של מבוטחים הייתה נידונה בבית הדין לעבודה, כך שאי צירופם לעתירה יצר סמכות חדשה לבג"ץ במקום שבו הסמכות היא של בית הדין לעבודה ולכן העתירה נדחתה (10.3.2026).

5. בג"ץ בעניין הסדרה של מכירת חלקי חילוף לרכב. העותרת היא איגוד המוסכים בישראל. זכות העמידה מוזכרת בטענות הצדדים, אך אינה מוזכרת כלל בהכרעה של פסק הדין (24.2.2026).

6. בג"ץ בעניין הסדרת הקרקעות ביו"ש. העתירה הוגשה על ידי ארבעה ארגוני שמאל קיצוני. זכות העמידה מוזכרת בטענות הצדדים, אך אינה מוזכרת כלל בהכרעה של פסק הדין (27.1.2026).

7. בג"ץ בעניין מינוי רב בסביון. העותרת 'חוקתי - חרדים למדינה ולשלטון הציבורי' טענה נגד מינוי נציגים שיבחרו את הרב בסביון. העתירה נדחתה בשל חוסר בזכות עמידה וחוסר תשתית עובדתית ומשפטית (21.10.2025).

למעשה, במשך השנה האחרונה בג"ץ דן בעשרות עתירות שהוגשו על ידי נפגעים לא ישירים, כאשר יש נפגע ישיר, וזאת בלי להתייחס כלל לעניין זכות העמידה. גם בשבעת המקרים שבהם בג"ץ התייחס לזכות העמידה, הוא הבהיר בצורה ברורה שזכות העמידה אינה מעניינת אותו ושהוא אינו דוחה עתירות בעניינים ציבוריים בשל חוסר בזכות עמידה, אלא אם כן מדובר בעותרים חרדים או בהורה של יונתן סמרנו שנחטף על ידי עובד אונר"א.

> זכות עמידה אינה יכולה להיות תלויה בזהות העותר או בנושא העתירה. אם יש כלל, שיחול על כולם. ואם אין כלל, אל תסגרו באמצעותו את הדלת דווקא בפני אב שבנו נחטף ונרצח בידי עובד אונר"א, בפני חברת כנסת שקידמה את החוק ובפני מי שמבקשים מבית המשפט דבר פשוט: שהחוק שחוקקה הכנסת יקוים

זכות העמידה נהפכה לדלת מסתובבת

בית המשפט לא ראה לנכון לבקש תגובה של המדינה ולא לקיים דיון, וזאת למרות שהעתירה נשענה על חוק מפורש של הכנסת, הכולל הוראות קונקרטיות בנוגע למתחם. אחת העותרות היא חברת הכנסת יוליה מלינובסקי, שהובילה את חקיקת החוק ומבקשת לדאוג ליישומו. יחד איתה, כאמור, עתר אב שכול, יעקב סמרנו, שבנו נחטף בידי עובד אונר"א ומאז הוא מקדיש את חייו למאבק בארגון, והעותרת השלישית היא עמותת 'בצלמו', הפועלת למען נפגעי טרור ולהגנה על אזרחי ישראל. ובכל זאת אין זכות עמידה.

בשונה מעשרות מקרים שבהם יש נפגע קונקרטי שלא עתר, המשיבים טענו כי אין זכות עמידה ובג"ץ התעלם מהעניין. בעתירה בעניין פינוי מתחם אונר"א בכפר עקב אין נפגע ישיר. החוק נועד להגן על אזרחי מדינת ישראל כולם, ומאחר שהוא נועד למנוע רצח, העותרים הכי רלוונטיים הם ארגון ציבורי, חברת כנסת שהובילה את החוק ואבא של מי שנחטף בידי עובד אונר"א. למרות זאת, בג"ץ דחה את העתירה בטענה כי מי שהייתה צריכה לעתור היא עיריית ירושלים, שפנתה בעניין לפני העתירה, והעתירה נסמכה גם על המכתב שלה. על פסק הדין המקומם חתומים השופטים כבוב, וילנר וכשר.

אי אפשר להצדיק מצב שבו זכות העמידה תהיה דלת מסתובבת: בעתירה אחת נעלמת הטענה בעניין, ובעתירה אחרת היא סוגרת את הדלת בפני העותרים. אם ארגון ציבורי יכול לעתור בשם אינטרס ציבורי כאשר הנפגע הישיר אינו עותר, צריך להסביר מדוע העיקרון הזה אינו חל גם כאן. אם היעדרו של הנפגע הישיר הוא עילה לדחיית עתירה, צריך להחיל את אותו הכלל גם כאשר העתירה עוסקת במחבלים, בתנאי כליאה, בעזה, בראש השב"כ או ביועצת המשפטית לממשלה.

בית המשפט רשאי לקבוע את גבולות זכות העמידה. אך הוא אינו רשאי להפוך את הגבולות האלה לבלתי צפויים ומפלים. דווקא בית המשפט העליון, שדורש מהרשויות שוויון, עקביות ושלטון חוק, צריך להקפיד על אותם עקרונות גם בשעריו שלו.

זכות עמידה איננה יכולה להיות תלויה בזהות העותר או בנושא העתירה. אם יש כלל, שיחול על כולם. ואם אין כלל, אל תסגרו באמצעותו את הדלת דווקא בפני אב שבנו נחטף ונרצח בידי עובד אונר"א, בפני חברת הכנסת שקידמה את החוק ובפני מי שמבקשים מבית המשפט דבר פשוט מאוד: שהחוק שחוקקה הכנסת יקוים.

הכותב הוא יושב ראש ארגון 'בצלמו'

מכללה ירושלים
איכות תורנית-אקדמית-חינוכית

בית ספר להשתלמויות מכללה ירושלים

מרכז גוף ונפש
מוכשרים
לעולם הטיפול
הרשמי כעת!

לימודי CBT

בשיתוף: יומנכ"ים למטפלים

באישור איט"ה
- תכנית דו-שנתית
- טובי המרצים בתחום
- התמחות בילדים נוער ומבוגרים

- לימודי ערב | ימי שני |
- היברידי
- מותנה בראיון קבלה

NLP ודמיון מודרך

בשיתוף: ערכת מומחי לימוד

מאושר ע"י הלשכה הישראלית תעודה בינלאומית
- קבוצת פרקטישנר
- קבוצת מאסטר
- ימי רביעי בבוקר | סיוע בהשמה

לימודים מוויג'יים, ארגז מטשי, סימולציות מתוך השטח

ליווי רוחני בגישה תורנית בלעדי!

אזורה מטעם המכללה

- כלים ומיומנויות לעבודה עם אנשים המתמודדים עם סבל, משבר ואובדן, ליווי, צמיחה וריפוי אישי
- תרגול, סימולציות והתנסות
- ימי שני בוקר
- מותנה בראיון קבלה

אבחון דידקטי

חדש

- תכנית שנתית | ימי רביעי ערב
- היברידי
- כולל moxo לאבחון קשב
- מרצות מהשורה ה-1
- מגוון אפשרויות תעסוקה (בבי"ס, בקליניקה, במכונים, מתל"ת)
- השמה בעבודה- למסיימות בהצלחה
- מותנה בראיון קבלה

אזורה מאמנת דידקטית מוסמכת

גינון טיפולי- התנסות בגינת המכללה ובחומרי טבע, ימי שלישי בבוקר- תעודה מטעם המכללה

ביבליותרפיה- באמצעות מדרשי אגדה | **קידום נוער בסיכון -** מדש !
הוראה מתקנת - בשיטת זרחין | **אמנות –** לתרפיות | **קלפים טיפוליים**
סדנא לאכילה רגשית וירידה במשקל - באמצעות כלי NLP | ועוד.

הקורסים מוכרים לשבתון

לפרטים ולהרשמה:
bslh@michlalah.edu
02-6750758 | 02-6750723

מכללה ירושלים
איכות תורנית-אקדמית-חינוכית

בוגר ישיבה?
בוא ללמוד חינוך באווירה תורנית!

הכי קצר נקודה!

במכללה ירושלים

מגוון מסלולים לתואר ראשון
הכרה בלימודים קודמים

לפרטים ולהרשמה

02-6750987
rishumramim@Michlalah.edu

"סבא, תנדנד אותי"

קצב ההריסה של תשתיות הטרור בעזה יותר מהוכפל באמצעות שיטה חדשה, יעילה אך מסוכנת, שנהגתה בהשראת נדנדת ילדים בגן שעשועים. פרק מספרו החדש של הרב הדיין ומפעיל ה־9ס הרב אברהם זרביב, 'עד הניצחון'



לאחר ראש השנה שבתי אל הרצועה. עבדנו שם שבועיים נוספים, ולקראת סוכות יצאנו מרפיח. התכוננו לעלות לג'באליה שבצפון הרצועה, אך לפני כן יכולנו ליהנות מחג סוכות בבית.

בבוקר החג התפללתי שחרית ומוסף בבית הכנסת שלנו, כרגיל, עם הזריחה. חזרתי מהתפילה, עשיתי קידוש בסוכה וטעמתי משהו. בבית ובסוכה התרוצצו הנכדים והרעישו בהתרגשות של חג. נאוה אשתי ביקשה שאקח שתיים מהקטנות לשחק בחוץ, לתת להן לפרוק קצת מרץ ולספק לה קצת שקט.

כשהיא ביקשה את זה הבנתי שבאמת התגעגעתי אליהן. לא יצא לי לבלות איתן הרבה בשנה האחרונה. לקחתי אותן לגן השעשועים הסמוך לבית.

"סבא, תנדנד אותי!", צייצה תהל בת השלוש. הושבתי אותה על הנדנדה והתחלתי לנדנד. דחפתי את הנדנדה, היא התרחקה ואז חזרה. דחפתי אותה שוב, הנדנדה התרחקה עוד יותר ואז חזרה. "סבא, יותר חזק! יותר חזק!", הנכדה צעקה בקול. תוך כדי הנדנוד, המחשבה שלי נדדה לעזה, לעבודה על הדחפור. לרגע אחד הנדנדה הזכירה לי בניין שמתנדנד לפני שהוא נופל.

התבוננתי בפעולות הטבעיות שלי: כשאני הודף את הנדנדה ורוצה שהיא תגיע גבוה יותר, אני לא יוצר את המגע כשהיא באמצע הדרך. אני מחכה שהנדנדה תשלים קשת שלמה של תנועה, ואז הודף אותה שוב, ומוסיף כוח וטווח לתנועה שלה.

אולי צריך לעשות כך גם עם הדחפור?

כשאנחנו ניגשים להרוס בניין, אנחנו הורסים את עמודי התמך החיצוניים באמצעות הכף של הדחפור, אבל כיוון שיש גם עמודי תמך פנימיים, הבניין עדיין לא נופל. בשלב הזה אנחנו יוצרים "רמפה" מערמת עפר, עולים עליה ומנסים לדחוף עם כף הדחפור את התקרה שבין הקומה הראשונה לשנייה. עד עכשיו הדחיפות האלו היו במכות קצובות ומהירות. מה יקרה אם ניתן דחיפה ארוכה, נניח לבניין להתנדנד לצד הרחוק, לחזור, ורק כשימצה את התנועה שלו ויגיע שוב לנקודה הקרובה אלינו ניתן לו שוב מכה, להגביר את עוצמת הנדנוד? בדרך הזו, המשקל של הבניין עצמו יסייע בהפלה שלו.

כן, על זה חושב סבא כשהוא מבלה עם הנכדה שלו אחרי שנה של מלחמה... זה כמו כשהמוח עסוק בסוגיה מורכבת בגמרא ועובד כל הזמן, במודע או שלא במודע, לפצח אותה. כשלמדתי בכולל על הלכות נזקי שכנים ראיתי בכל מקום חצרות, מרפסות וחלונות עם שאלות מעניינות. בשנה זו, הסוגיה המורכבת שהעסיקה אותי הייתה הניצחון בעזה, והפרשנים היו הדחפור והמחפר. אומנם יש ביניהם מחלוקת בגישה, אבל אלו ואלו דברי אלוקים חיים... המוח מנסה כל הזמן לייעל את העבודה, וזה מציף אותי גם במקומות וברגעים הכי רחוקים משדה הקרב.

הרעיון החדש ממש ריגש אותי. חזרתי הביתה עם שתי נכדות צוהלות, וגם אני הייתי בעננים. סיפרתי לכולם שקיבלתי "תובנה מהשמיים" בגן השעשועים, בלי לפרט. במשפחה פחות התרגשו וחשדו שדעתי קצת השתבשה עליי. אשתי הצהירה שלא תשלח אותי עוד לגן השעשועים...

כשלמדתי בכולל על הלכות נזקי שכנים ראיתי בכל מקום חצרות, מרפסות וחלונות עם שאלות מעניינות. בשנה זו, הסוגיה המורכבת שהעסיקה אותי הייתה הניצחון בעזה, והפרשנים היו הדחפור והמחפר. אומנם יש ביניהם מחלוקת בגישה, אבל אלו ואלו דברי אלוקים חיים... המוח מנסה כל הזמן לייעל את העבודה, וזה מציף אותי גם במקומות וברגעים הכי רחוקים משדה הקרב

***

בחול המועד נכנסנו ללחימה בג'באליה, וניגשתי מיד ליישם את התובנה מגן השעשועים. החזקתי את מקלות ההיגוי, דחפתי, ראיתי את הבניין מתנדנד, חוזר לצד השני, ורק בסוף מחזור התנועה שלו נתתי עוד מכה. זה עבד! הבית התמוטט הרבה יותר מהר ובקלות. למדתי "לנגן" כך על הדחפור בתשומת לב מדויקת. מיהרתי להפיץ את הבשורה בקרב מפעילי הצמ"ה שהכרתי, והם אימצו את השיטה החדשה והעבירו אותה לחבריהם.

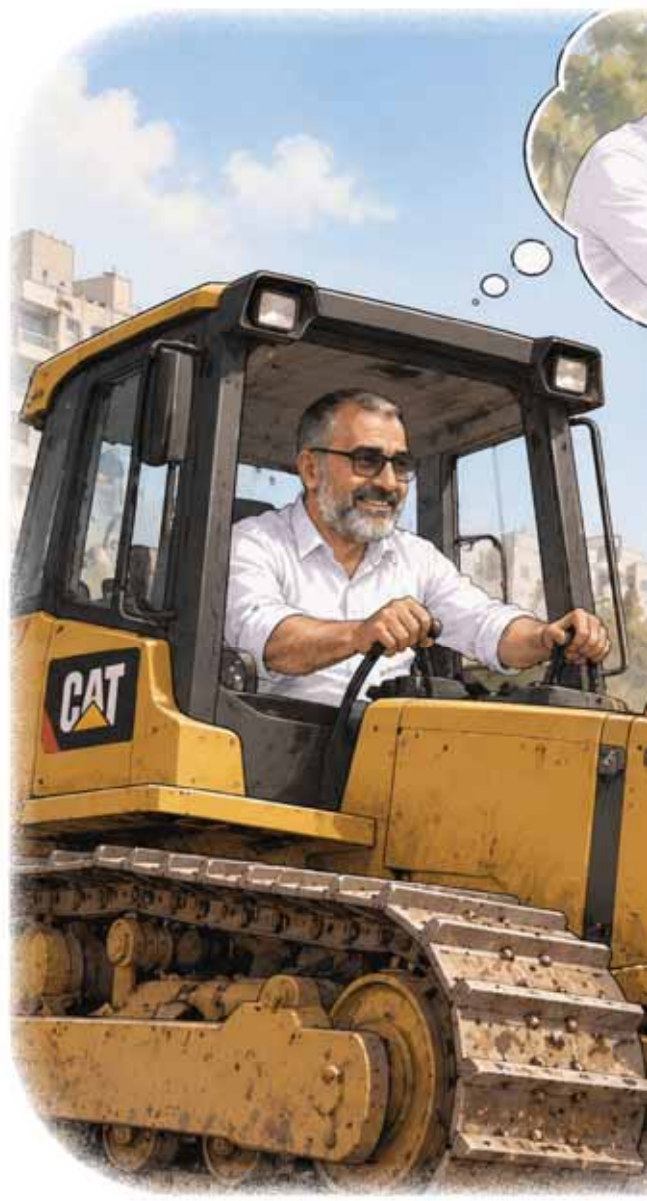

איור: AI

"שיטת הנדנדה", כך קראו לזה. הפלת בית נמשכה כעת מחצית מהזמן, כלומר יכולנו להכפיל את קצב העבודה!

זה לא המקום היחיד שבו היו לנו רעיונות יצירתיים, שלא בדיוק הולמים את תורת הלחימה המקובלת.

הכלל השמרני של חיל ההנדסה אומר שאפשר להרוס באמצעות דחפור מבנה בעל קומה אחת. מפעילים מומחים יכולים להרוס מבנים של שתי קומות. מבנים גבוהים יותר, כך מקובל, אפשר להרוס רק באמצעות מחפר־באגר עם כף ארוכה, ש"מכרסם" את הבניין מלמעלה למטה, קומה אחר קומה. אבל אנחנו לא קיבלנו הכשרה מסודרת בחיל ההנדסה, וזה איפשר לנו לחשוב על רעיונות חדשים, גם אם "משוגעים".

התחלתי לנסות לנדנד באמצעות הדחפור מבנים גבוהים יותר, של שלוש או ארבע קומות. מתברר שאפשר לנצל את הגובה והמשקל של הבניין - נגד עצמו! מנדנדים אותו עד שהוא קורס כמגדל קלפים. הבעיה: צריך להקפיד שהוא יקרוס הרחק ממני, ולא על הדחפור שלי... לא תמיד הצלחתי, ולפעמים קורות בטון או בלוקים קרסו על הדחפור. אבל המשכתי לנסות וללמוד איך לעשות את זה נכון, גם במחיר הסיכון. בסופו של דבר סיגלנו את היכולת להפיל גם מבנים של שש או שבע קומות. מדובר בחיסכון אדיר בזמן ובשיפור גדול של יעילות העבודה.

אני מודה: זה עדיין מסוכן. ממש לא מתאים לכל אחד, ולא הייתי שולח מפעיל מתחיל לנסות הרפתקה כזו. לא משנה כמה הדחפור ממוגן, כשבניין בן שבע קומות מתנדנד לך מעל הראש - הלב רועד מפחד, וכל נדנוד נוסף דורש התגברות על הפחד. אבל זו מלחמה, ובמלחמה נותנים הכול כדי לנצח, גם במחיר של סיכון עצמי - למי שמוכן לקחת עליו את המשימה.

סיפרתי את סיפור הנדנדה אין־ספור פעמים. הוא תמיד מעלה חיוך, אבל יש בו יותר מזה. אני חושב שהעזרה שקיבלתי משמיים לא הייתה רק בעצם התובנה, אלא גם באופן שבו קיבלתי אותה: עם סיפור שקל לכל אחד להבין וליישם. כי לא מספיק שיש לך רעיון טוב, צריך שיהיו לך גם כלים להנחיל אותו הלאה. הנדנדה הייתה כלי מצוין.

***

באחת השבתות בג'באליה יצאנו להתקפה - אני על ה־D9 ולרנר על המחפר (באגר), מלווים על ידי כמה טנקים בפיקודו של מ"פ שריון שהיה חדש בגזרה ועוד לא הכיר את היכולות שלנו. התפללתי שחרית עם הנץ החמה, קידשתי, אכלתי סעודת שבת מהירה ועלינו על הכלים.

הגענו לשכונה שכל הבתים בה היו בני ארבע, חמש או שש קומות. הריסה של בניין כזה היא עבודה קשה, ולהרוס כמה תשתיות טרור כאלו ברצף - קשה במיוחד. קיוויתי שבין הבניינים יהיה איזה בית קטן של קומה־שתיים שיאפשר לנו מנוחה קלה, אבל לא היה.

לא בכל יום העבודה מוצלחת. לפעמים משהו מתקלקל בדחפור, אחד מהכלים צריך עזרה, או שאירוע אחר בולם את העבודה. אבל בשבת ההיא העבודה הייתה מוצלחת ופשוט זרמה - הרסנו בניין ועוד אחד ועוד אחד. הייתה הרגשה טובה של הישג והתקדמות.

לקראת סוף היום הגענו אל בניין בן חמש קומות שהיה בנוי על עמודי בטון בלבד. בית כזה הוא מועמד מצוין ליישום שיטת הנדנדה. כשיש קירות בקומת הקרקע, הם מחזיקים את המבנה ובולמים את הנדנוד, אבל בהיעדרם - הבית מתנדנד ביתר קלות.

החלטתי לא לשבור את העמודים אלא להתחיל מיד בנדנוד. יצרתי רמפה, טיפסתי עליה, נעמדתי מול התקרה של הקומה הראשונה והתחלתי לנדנד. זה היה בית חזק. היו לו שני גרמי מדרגות והם ייצבו אותו מבפנים. עבדתי קשה - כל דחיפה של הבית מטלטלת את תא הנהג כולו ואותי בתוכו. מדובר במאמץ גופני גדול, בסוף יום ארוך מאוד, כשאני כבר עייף ורעב. אבל גייסתי את הנחישות שלי והמשכתי להכות.

אחרי כעשר דקות של טלטלות וזעזועים, הרגשתי שמתחילים לנשור עליי שברים מהבניין, והבנתי שהוא עומד לקרוס. זה תמיד רגע מפחיד. אתה עושה הכול כדי שהבית יקרוס ממך והלאה, אבל קריסה היא אירוע כאוטי ואי אפשר לשלוט בה במאה אחוז.

התגברתי על הפחד ודחפתי שוב. ושוב. ואז הבית קרס כולו, חמש תקרות בזו אחר זו, ישר על כף הדחפור. בגלל המשקל הפתאומי, הכף פעלה כמנוף והדחפור הזדקר כולו באוויר בבת אחת, בזווית אלכסונית. החזקתי חזק בתוך תא הנהג כדי לא לעוף מהכיסא. התקרות המשיכו לקרוס, והרגשתי שהדחפור כולו נשאב פנימה אל תוך המפולת.

אמרתי לקדוש ברוך הוא: רק לא זה. אני לא רוצה לגמור קבור בתוך בניין. מבחינתי זה היה אירוע קצה, גרוע אפילו יותר מטיל אר־פי־ג'י או מטען. הנעתי את הדחפור לאחור בכל הכוח, ובמקביל נתתי מכות בכף הדחפור כדי לשחרר אותה מהתקרות שלכדו אותה. בסייעתא דשמיא, אחרי שניות מתוחות שנראו כמו נצח, הדחפור השתחרר וקפץ חזרה אל הרמפה, תוך כדי שאני מיטלטל בכיסא המפעיל.

שמעתי בקשר את המ"פ: "דובי זרביב, לבית הבא". הבנתי שהוא ראה רק עננת אבק מתרוממת. לא היה לו מושג איזו דרמה התחוללה מתחתיה בדקה וחצי האחרונות.

אמרתי לו: "לפני שאתה אומר לי 'הבית הבא', תשאל אם אני בכלל חי".

והוספתי: "אני צריך עשר דקות למנחה וסעודה שלישית".

המ"פ אישר. נעמדתי בתא הנהג והתפללתי מנחה. המילים "אתה אחד ושמך אחד ומי כעמך ישראל גוי אחד בארץ" נגעו בי הפעם במיוחד. כשאדם זוכה להיות בסיטואציה של מסירות נפש, הוא חש את האחדות הזו עם ה' ואת הייחוד של עם ישראל, שאין כמותו בעולם לקדש שם שמיים.

סיימתי את התפילה, נטלתי ידיים ובירכתי המוציא על שתי לחמניות - לחם משנה. פתחתי קופסת טונה ורוקנתי אותה אל תוך הלחמנייה. השמן של הטונה נמרח לי על הידיים והתערבב בשמן המנוע שכבר היה עליהן. לא היה טעם ערב מתערובת השמנים הזו, לאחר שלא אכלתי מהבוקר, והרגע ניצלתי ממיתה לחיים.

סיימתי את התפילה, נטלתי ידיים ובירכתי המוציא על שתי לחמניות - לחם משנה. פתחתי קופסת טונה ורוקנתי אותה אל תוך הלחמנייה. השמן של הטונה נמרח לי על הידיים והתערבב בשמן המנוע שכבר היה עליהן. לא היה טעם ערב מתערובת השמנים הזו, לאחר שלא אכלתי מהבוקר, והרגע ניצלתי ממיתה לחיים.

***

סיימתי לאכול, בירכתי ברכת המזון והודעתי בקשר "דובי זרביב מוכן". המ"פ אמר לי: "אתה רואה את הבית הגבוה ממול? תכין רמפה עבור לרנר כדי שיוכל להרוס אותו באמצעות הבאגר שלו".

הריסה של בניין באמצעות באגר היא עניין ארוך ועדין: המחפר מקלף באמצעות הזרוע שלו את הקירות, קומה אחר קומה. אלחנן לרנר, טיפוס ברוך כישרונות שכל התנ"ך שגור על לשונו בעל פה, הוא בחור מגבעות השומרון שבמשך שנים השב"כ מנע ממנו לשרת במילואים. במלחמה הוסרה המניעה והוא הצליח להתגייס. אצלנו הוא נעשה אחד ממפעילי המחפרים הטובים ביותר, ואף זכה לתואר מצטיין מח"ט. הוא גם שנון מאוד, והוא זה שטבע את השנינה שהזכרתי בתחילת הספר "אין לו לדיין אלא מה שעיניו רואות", ואת משחק המילים "דיין - די־ניין". לאורך כל המלחמה נהניתי להחליף איתו חידודים.

סיימתי להכין את הרמפה ועליתי עליה לסידורים אחרונים. הסתכלתי על הבניין בן שבע הקומות, הוא הסתכל עליי חזרה, וחשבתי לעצמי: חבל שהבית הזה יעכב אותנו כל כך. אם לרנר יכול, גם אני יכול. התחלתי לדחוף את הבית כדי לנדנד אותו. המ"פ צעק עליי בקשר: "דובי זרביב, מה אתה עושה? משוגע! תן ללרנר לעשות את זה". עניתי לו: "אם לרנר יכול, גם זרביב יכול". נדנדתי ונדנדתי, ואחרי שלוש דקות הבניין קרס בשלמותו.

לרנר התפרץ לקשר וקרא בהתלהבות: "אתה רואה מה זה סעודה שלישית של הרב זרביב?".

זו הייתה דוגמה קיצונית ליישום שיטת הנדנדה, על היעילות שלה ועל הסיכון שבה. השיטה התפשטה במהירות בין מפעילי הדחפורים בכל הגזרה. במקביל אלינו, גם המחבלים התאמצו כל הזמן להתאים את עצמם לשיטות החדשות שלנו.



עטיפת הספר

מינוי נוכרים במדינת היהודים

מה עמדת התורה באשר למינוי גר תושב לתפקיד של שררה שלטונית במדינה היהודית? כיצד מתמודדים עם זה במדינה שעדיין לא אימצה את חוקי התורה?

מעמדו של גר תושב

ארץ ישראל היא נחלתו של עם ישראל, ואנו מצווים לשלוט בה. יחד עם זאת - מותר, ואפילו רצוי, שגויים יחיו בינינו. זאת בתנאי שקיבלו על עצמם שבע מצוות בני נח ומכירים בשלטוננו על הארץ. אומנם גר תושב עלול להפוך מברכה לקללה. כשאנו שומרים תורה ומצוות, נאמר: "ונתנך ה' לראש ולא לזנב והיית רק למעלה ולא תהיה למטה כי תשמע אל מצוות ה' אלוקיך". וכשאנו חוטאים, נאמר: "הגר אשר בקרבך יעלה עליך מעלה מעלה ואתה תרד מטה מטה".

בשנים שלפני קום המדינה, האידאולוגיה של עבודה עברית שללה לחלוטין עבודה של גויים. כשהראי"ה שמע כי הנהלת 'מקוה ישראל' הורתה לחניכי המוסד לחלל שבת בחליבה והשקיה, בנימוק שהם מתנגדים ל"שאבעס גוי", שלח להם מכתב תוכחה:

"הרבה יותר חופש ויותר גדלות ממה שיש בהתיאור של 'שבת גוי', שהוא מושג מדולדל של הגלות, אנו מוצאים דווקא בהאופי של ישיבתנו בארץ בתור **עם שליט על ארצו ונדיב ברוחו**. וזה הגר התושב אשר בשערינו שלא חדלה תורתנו הקדושה להזכירו בתור אחד מהנספחים לחיינו החברותיים... מה שנכנס בכלל היתר מלאכה על ידי גוי בפרטים ידועים, הוא דבר שאנחנו צריכים להכניס בחשבון של המשק החקלאי שלנו. ובשביל כך אנו זקוקים תמיד להשתמש בגר אשר בשערינו. **גר זה שהוא תושב בקרבינו ואיננו בן-בריתנו**, וזהו כבודנו ואשרנו" (איגרות הראי"ה ד, קמ, שנת תר"פ).

הגדרתו הנזכרת של הראי"ה "עם שליט על ארצו ונדיב ברוחו", מחדדת את מעמדו של גר תושב: בנדיבות ליבנו אנו נותנים לו מקום וקיום ומצווים להחיותו, אך אינו מתמנה לשום מינוי ואינו נוטל חלק בניהול ענייני המדינה.

מהפסיקה לדורותיה (רמב"ם מלכים פ"ו, רמב"ן הוספות לספר המצוות, עשין ט"ז ועוד) עולה כי יש למנוע כל סוג של מעמד אוטונומי ומינהל עצמאי לנוכרים בארץ ישראל. זאת כדי שלא לנגוס בשליטתנו על הארץ - שהיא מרכיב מהותי במצוות יישוב ארץ ישראל, כדברי הרמב"ן (שם, ד) "שלא נניחנה ביד זולתנו מן האומות", וגם כדי למנוע מראש התפתחויות ביטחוניות ומדיניות שליליות.

עוד עולה כי אסור למנות לתפקיד של שררה מי שאינו יהודי (יבמות מה ע"ב, קידושין עו ע"ב), על בסיס הפסוק "שום תשים עליך מלך, מקרב אחיך", ודרשו מכפילות המילים בפסוק שלכל ה"משימות" צריך שיהיה דווקא מישהו מאחיך. אפילו מינוי על חלוקת המים מבור משותף - אין לתת למי שאינו יהודי.

מינוי גר תושב לתפקיד שלטוני לדעת הרב יצחק הרצוג

לדעתו של הרב הרצוג, המצב בזמנו לקראת הקמת המדינה מוגדר כאונס:

"ניתנת לנו האפשרות לקבל מהאומות כוח להקים בארץ ישראל מדינה יהודית, אך בתנאים שנסבול בני דת אחרת... ועל כל פנים **אם יקבלו את הנתינות של המדינה היהודית** לא תושלל מהם הזכות לרכישת קרקעות ונכסי דלא ניידי. מה עלינו לעשות? להגיד לאומות: אין אנחנו יכולים לקבל את התנאי הזה...? דומני שלא יימצא רב בישראל בעל מוח ובעל שכל ישר שיסבור שעלינו להשיב כך...

הדבר הקשה ביותר בקשר עם האופי הדמוקרטי של המדינה, שעל כל פנים במידה חשובה עומדים ויעמדו על זה האו"ם במוסרם לנו את הכוח לייסד את המדינה היהודית, היא שאלת זכויות המיעוטים... שאגב איננו כל כך מיעוט, והוא לעת עתה קרוב למחצה מהאוכלוסייה שתימסר תחת הרשות העליונה של הרוב היהודי. אצל רוב רובן של האומות המאוחדות המשטר במדינה הוא דמוקרטי".

לדעתו, המדינה הדמוקרטית היא סוג של שותפות:

"במקרה כזה שהיה מותר לישראל לעשות שותפות בזאת שהיא לטובת קיומנו, אפילו אם הגויים שהם נושא הדיון הזה היו עובדי אלילים ממש, ומכל שכן שהם מוסלמים ונוצרים".

יש להעיר כי הדברים הללו לא פורסמו על ידי הרב הרצוג בחייו, כהוראה למעשה או אף להלכה, אלא זוהי טיוטת חיבור שנמצא בעיזבונו ופורסם רק עשרות שנים לאחר פטירתו. כל המכיר את ההלכה יודע שפוסק שלא פרסם דבריו - אי אפשר לראות בהם הלכה למעשה, אלא רעיונות אפשריים בלבד. עצם העובדה שלא פרסם אותם, למרות שפרסם פסקים רבים אחרים, מוכיחה כי לכל הפחות נשאר בספק באשר לנכונותם, וייתכן אף כי דחה אותם לאחר עיון.

דבריו שנכתבו - למגירה - לפני קום המדינה, מבוססים על נתונים שאינם רלוונטיים כיום, כמו "מחצית האוכלוסייה שאינה יהודית". בנוסף לכך, באותה עת איש לא העלה על דעתו שתהיה למדינת ישראל פצצת אטום, שתיחשב למעצמה אזורית ותימצא במקום גבוה בדירוג המדינות החזקות בעולם. נכון הוא שיש לחץ בין־לאומי בנושאים שונים, אך אין זה איום קיומי, בוודאי לא כפי שהיה בימי טרום מדינה. קיומה של מדינת ישראל אינו מותנה עוד בהסכמת האומות. לראיה - גם כשהאו"ם החליט שהציונות היא גזענות, לא פסקה מדינת ישראל מלהתקיים.

> ממונה מטעם הציבור אמור לנהוג ללא אפליה ומשוא פנים, אך במציאות דרישה זו כמעט ואינה מתקיימת, כשפקידים רבים מיישמים את האג'נדה שלהם, ללא התחשבות בגוף שמינה אותם. בנוסף לכך, בעשורים האחרונים עינינו הרואות את המתרחש כשהגר בקרבנו עולה עלינו מעלה מעלה, מעדיף את בני עמו ורודה בישראל

דעת הרב ישראלי

הרב ישראלי (עמוד הימיני, סי' יב) טען שיש להבחין בין שררה על הציבור לבחירה על ידי הציבור, שאינה מוגדרת "שררה" אלא מתן "יפוי כוח בתור שליחי הציבור לפעול במקומו ולמענו. כמו כן, הדגיש, הרי זו ניתנת רק לזמן מסוים, ובתנאי שהנבחר ימלא את תפקידו באופן נאות. לדעתו, החשש במינוי גוי הוא שהמעמד ינוצל על ידו שלא כראוי. לכן, אם כהונתו מוגבלת ואין חשש שינצל זאת באופן שיזיק לציבור, ממילא אין האיסור קיים.

הרב ישראלי הניח בשעתו כי נבחרי ציבור עושים את רצון העם, ואינם מטילים שררה המקנה לבעל התפקיד סמכות לכפות את רצונו על העם.

הבחנה זו נסתרת מהמקורות שאוסרים למנות גוי אפילו לאחראי על חלוקת המים בין השדות, אשר ברור כי אם לא יתפקד לשביעות רצון בעלי השדות - יסולק מתפקידו.

לגופה של הבחנה - אכן ממונה מטעם הציבור אמור לנהוג ללא אפליה ומשוא פנים, אך במציאות דרישה זו כמעט ואינה מתקיימת, כשפקידים רבים מיישמים את האג'נדה שלהם, ללא התחשבות בגוף שמינה אותם.

בנוסף, בעשורים האחרונים עינינו הרואות את המתרחש כשהגר בקרבנו עולה עלינו מעלה מעלה, מעדיף את בני עמו ורודה בישראל. הדבר נכון בכל המערכות הציבוריות ובולט לרעה במערכת המשפט. ממילא דברי הרב ישראלי לא מתאימים למציאות הנוכחית.

הרב ישראלי מנמק את המאמץ להכשיר מינוי גר תושב כמו נושאים נוספים בענייני דת ומדינה: "חס לנו לנגח את המדינה בשם התורה. אדרבא, עלינו לחזקה ולסומכה, לעודדה ולכוונה. כי בה במידה שנתקרב עם התורה אל המדינה - תתקרב גם המדינה אל התורה" (הקדמתו לקובץ התורה והמדינה ה-ו). למרבה הצער יש לקבוע כי המדינה לא זו בלבד שלא התקרבה אל התורה, אלא רחקה ממנה, והמאמץ לא נשא פרי.

זו סוגיה רגישה הדורשת תיווך והסברה, בייחוד בזמן שדרישת השוויון הפכה לאקסיומטית. אלא שיש לזכור כי רובם הגדול של דורשי השוויון אינם מוכנים למנות ערבים לתפקידים ביטחוניים רגישים, או לשרים במשרדים חשובים, וקל וחומר ראש ממשלה. מכאן נפתח הפתח להעמיק בהבחנות הנזכרות לעיל, מתוך תורת החיים הנצחית שלנו.

המאמר מבוסס על מאמר מקיף בשם 'עם שליט ונדיב' של הרב וסרמן, שנכתב במסגרת מכון המחקר של 'תורת המדינה', ירושלים, ונמצא באתר 'אסיף'

שאל את הרב
בשיתוף: Yeshiva.org.il

אכילת 'כזית' בסוכה

שאלה: האם בלילה הראשון של סוכות צריך להקפיד באכילה על "כזית", כפי שמקפידים בפסח?

תשובה: עניין האכילה בלילה הראשון של סוכות נלמד מפסח. לכן לכתחילה יש להחמיר ב"כזית" (ויש אומרים ב"כביצה"), וכן לעשות זאת ב"תוך כדי אכילת פרס". באכילה זו יש לכוון לקיום מצוות ישיבה בסוכה, הנלמדת מהפסוק "כי בסוכות הושבתי את בני ישראל וכו'", כלומר לזכר הסוכות ולזכר עניי הכבוד. לגבי שיעור "כזית" יש דעות שונות. המחמירים אומרים שהביצים שלנו קטנות מהביצים שחז"ל דיברו עליהן, ולכן צריך שיעור הגדול פי שניים משיעורם, דהיינו כ־50 גרם. יש דעות אחרות שמקילות יותר. לכן כמו שבפסח אנו אוכלים הרבה, עד שאנו בטוחים שאכלנו כשיעור הנדרש, כך יש לנהוג גם בסוכות.

הרב זלמן ברוך מלמד

זריזין מקדימין לסוכות

שאלה: האם יש איסור בל תוסיף באכילה או שינה בסוכה לפני חג סוכות כאשר יש צורך בדבר מחמת נוחות או בשביל הילדים?

תשובה: איסור בל תוסיף שייך להוספה על המצווה, ולפני חג סוכות עדיין לא חל שם מצווה על הסוכה, ולכן אין איסור זה שייך במציאות זו. עם זאת נראה שמצד חביבות המצווה, אם אין צורך לאכול ולישון שם, יש למצוא מקום אחר.

הרב נעם דביר מייזלס

איטר בנטילת לולב

שאלה: אני שמאלי. האם עליי להחזיק את הלולב בשמאל ואת האתרוג בימין, או שעליי לנהוג כמו כולם - לולב בימין ואתרוג בשמאל?

תשובה: בדין זה נחלקו השולחן ערוך והרמ"א. לדעת השולחן ערוך בשם העיטור - איטר ייטול ככל האנשים את הלולב בימין, בשונה מתפילין, בשל חשיבות שלושת המינים לעומת האתרוג שהוא יחיד. זאת בשונה מתפילין, שחייב מהתורה להניח על היד הכהה (החלשה). לעומת זאת הרמ"א השווה דין תפילין לארבעת המינים. לדעת המשנה ברורה טוב לחזור וליטלו בלא ברכה, ולדעת כף החיים - ייטול ויברך כדעת מרן השולחן ערוך, ואחר כך ינהג כדעת הרמ"א ליטול ההפך, כדי לצאת ידי חובת כל הדעות. דעת המקובלים כדעת מרן שרק בתפילין יש הבדל, וכך נהג ב'אורחות רבנו' הרב ישראל יעקב קנייבסקי, כדעת השולחן ערוך והמקובלים. ראוי להדגיש שבדיעבד כל מי שהפך בידיים, בין איטר ללא איטר יצא ידי חובה. השולט בשתי ידיו ינהג ככל האנשים ויחזיק הלולב בימין כדעת השולחן ערוך.

הרב יצחק בן יוסף

מאמרים ותגובות למדור ניתן לשלוח לכתובת eshilo777@gmail.com (המערכת אינה מתחייבת לפרסם את המאמרים שיתקבלו)

פותחים שנה בביטחון
עם שעון טלפון חכם ומוגן לילד



נעילת בי"ס
בזמן הלימודים השעון ננעל ולא מפריע ללימודים

חיבור בטוח
בלי גישה לאינטרנט ולרשתות חברתיות

- האזנה מרחוק בכל עת
- שיחות והודעות
- סים מוכן להפעלה
- איתור מיקום בזמן אמת
- לחצן מצוקה SOS

KiDi Watch

להשיג ברשתות המובילות בישראל:

www.kidiwatch.co.il ובאתר הבית שלנו:

בס"ד



חג הסוכות תשפ"ז
בכותל המערבי

ברכת כהנים

שני | י"ז תשרי 28.9.26
חמישי | כ' תשרי 1.10.26

במעמד הרבנים הראשיים לישראל רב הכותל המערבי והמקומות הקדושים

8:45 תפילת שחרית
9:30 ברכת כהנים של שחרית
10:15 תפילת מוסף
10:30 ברכת כהנים של מוסף

מעמד "הקבלת פני רבו ברגל" יתקיים ביום שני, י"ז תשרי מיד לאחר התפילה

הקפות שניות

מוצאי שמחת תורה | אור לכ"ג תשרי תשפ"ז | מוצאי שבת
3.10.26 | החל מ-22:00

כלל המעמדים יועברו בשידור חי באתר הקרן למורשת הכותל המערבי | מומלץ להגיע בתחבורה ציבורית | יש להישמע להוראות משטרת ישראל ולהנחיות הסדרנים | לפרטים ומידע בנושא נגישות: תמר - טל. 02-6279245 | tamar@thekotel.org



חדש באתרי הכותל המערבי!
"שער השמיים" מיצג חדש ומרגש אל מול אבני הכותל
טל. 5958* | www.thekotel.org

בס"ד

הננו שמחים להזמין את הציבור להשתתף בהקבלת פני רבו
למרן הרב הראשי לישראל
הגאון הגדול הרב **קלמן מאיר בר** שליט"א
נשיא מועצת הרבנות הראשית לישראל
במעמד רבנים, דיינים, ראשי ישיבות ואישי ציבור

במועדים ובמקומות הבאים:

האירוע המרכזי

שמחת בית השואבה
בליווי שירה, נגינה וכיבוד קל
ביום שני, ב' דחוה"מ סוכות, י"ז בתשרי התשפ"ז (28.09.26)
בביהכנ"ס "רננים - אהבת חיים", המלך ג'ורג 58, ירושלים
בין השעות **18:30-21:30**

וביום שני, ב' דחוה"מ סוכות, י"ז בתשרי התשפ"ז (28.09.26)
בכותל המערבי
מיד לאחר ברכת כוהנים
ברכת כוהנים בשעה **10:15**

***

בברכת מועדים לשמחה

לפנ

בס"ד

הקבלת פני רבו

אנו שמחים להודיע לציבור הרחב
על מעמד הקבלת פני רבו והשיעור המרכזי בימי חג הסוכות
של מרן הראש"ל הגאון הגדול
רבי **דוד יוסף** שליט"א
הרב הראשי לישראל
ונשיא בית הדין הרבני הגדול

המעמד יתקיים ברוב פאר והדר לכבודה של תורה
ביום שלישי יח' תשרי התשפ"ז ג' דחוה"מ סוכות (29.9.26)
בבית המדרש "יחוה דעת"
רח' אגסי 1, ירושלים, החל מהשעה 18:00

בהשתתפות רבנים, דיינים ואישי ציבור

***

בברכת תזכו לשנים רבות נעימות וטובות

***

הצבור מוזמן

לפנ

קוראים על דברים שקורים



אליעד סעדה



קולות מהשטח, לא מהכנסת: 2,500 משתתפים בעצרת האחדות של תנועת 'נפגשים'



צילום: יעקב דנאל

בשבוע שעבר, בהאנגר 11 בתל אביב, התרחש אירוע יוצא דופן בנוף הישראלי: "עידית האחדות של ישראל" שיזמה תנועת "נפגשים". כ-2,500 משתתפים גדשו את האולם, ביניהם משפחות שכולות, פצועי צה"ל ולוחמי מילואים, שבאו למטרה אחת - לבנות עתיד משותף.

מטרת הכנס, בהובלת מנכ"ל התנועה דוד סלומון, הייתה להעתיק את רוח הערבות ההדדית משדה הקרב אל החברה האזרחית. במהלך הערב התקיימו פאנלים מרתקים בהשתתפות מובילי דעה ואנשי רוח, שדנו באתגרי השעה ובניית חברה סובלנית. שיאו המרגש של האירוע היה בהענקת "פרס האחדות", שהוענק השנה לשלי שם טוב, אמו של שורד השבי עומר שם טוב, ולחטיבת החשמונאים.

הערב נחתם במופע סליחות עוצמתי שחיבר את כל הקצוות, עם ביצועים מרטיטי לב של נאור כרמי, מארק אליהו ובניה ברבי. הוועידה הוכיחה שדווקא מתוך השבר, צומחת כאן מנהיגות אזרחית אותנטית המבקשת לאחות את הקרעים.

דוד סלומון, מנכ"ל ומייסד "נפגשים": "במילואים נלחמנו יחד מעבר למחלוקות, ואת הרוח הזו עלינו להביא לבניית החברה הישראלית מחדש. אלפי ישראלים הוכיחו שאפשר להתווכח ולחשוב אחרת, ועדיין להישאר עם אחד שלוקח אחריות על עתידו."

סוכת ראש העיר חוזרת לכיכר ספרא: ירושלים פותחת את הסוכה ומארחת את כולם



צילום: תאום

במהלך חול המועד סוכות תוקם בכיכר ספרא סוכת ראש העיר המסורתית, שתארח גם השנה תושבים, משפחות ומבקרים מכל רחבי הארץ. הסוכה, שהפכה לאחת ממסורות החג בירושלים, מסמלת הכנסת אורחים, שותפות, קהילתיות וערבות הדדית. במהלך ימי החג יתקיימו בסוכה ובסביבתה פעילויות ואירועים לכל המשפחה, לצד מפגשים ואירוח באווירת החג.

ראש העיר משה ליאון אמר: "סוכת ראש העיר היא הרבה יותר מסוכה - היא סמל לירושלים שמארחת את כולם. בחג הסוכות אנו פותחים את הדלתות, מזמינים את כולם לשבת יחד ומחזקים את תחושת הקהילה, השותפות והערבות ההדדית". הסוכה תהיה חלק ממכלול אירועי חגי תשרי המתקיימים ברחבי העיר. לנטוע ולחזק את אחיזתנו בנחלת אבותינו".

לקראת שמחת תורה: 2,000 שקיות למען משפחות המתמודדות עם חולי ואובדן



צילום: אבקת רוח בטכנאון

בשבוע שעבר חברה אולפנת בני עקיבא חריש לעמותת "בדרכי תמר" למיזם התנדבותי מיוחד, במסגרתו ארזו התלמידות כ-2,000 שקיות עם חטיפים ומוצרים שונים. החבילות יימכרו לבתי הכנסת לקראת שמחת תורה כשההכנסות יועברו לעמותה המסייעת למשפחות המתמודדות עם משבר, חולי ואובדן. אריזת המוצרים נעשתה כחלק מיום היערכות מיוחד של האולפנה לקראת יום כיפור והחגים המתקרבים.

ראש אולפנת בני עקיבא חריש עידית הנדל: "זכות גדולה לראות את התלמידות מתגייסות לקראת החג ומבקשות לסייע למשפחות שמתמודדות עם תקופות לא פשוטות. זו הזדמנות עבורנו לחבר בין השמחה של החג לבין ערכים של חסד, נתינה וערבות הדדית".

השר סמוטריץ' נועד עם הנהגת העיר רמלה וסייר בשוק העירוני

צילום: שלה

יו"ר הציונות הדתית, שר האוצר בצלאל סמוטריץ', הגיע לביקור ברמלה במטרה לחזק את העשייה המקומית והחיבור לשטח ולצרכי התושבים. במהלך הביקור נפגש השר עם מובילים בעיר ופעילים, יחד עם מועמדת המפלגה רעות בן חיים וחברי מועצת העיר הראל שהם ומשה שאטה. בפגישה בין הגורמים יחד עם השר דנו הנוכחים בנושאים אסטרטגיים משמעותיים הנוגעים לפיתוח העיר, לצרכיה ולשגשוגה. בהמשך יצא השר לסיור בשוק המיתולוגי בעיר, פגש את הסוחרים והתושבים כדי לשמוע מהם את השטח, והדגיש: "רמלה היא עיר מרכזית וחשובה. יחד עם הנציגים והפעילים המסורים נמשיך לקדם אותה ולפעול למען תושביה".

המיזם של נוער בית אל לוותיקי היישוב בסוכות

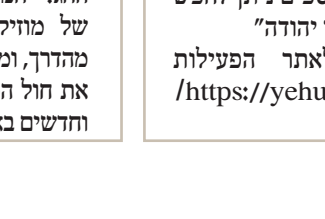

כמדי שנה לקראת חג הסוכות, בבית אל ממשיכים במיזם המרגש בו עשרות נערים מגיעים בהתנדבות ממספר מסגרות חינוכיות ותנועות נוער הפועלות בבית אל ועוברים בין בתי התושבים כדי להקים עבורם את הסוכות ולהשלים את ההכנות לקראת החג. בעבר בני נוער ומסגרות שונות ביישוב התגייסו באופן עצמאי לפניות שהגיעו אליהם, ובתקופת המלחמה ניתן דגש גם למשפחות שבהן בני הבית גויסו לשירות מילואים.

ראש מועצת בית אל, שי אלון: "דור המייסדים בנה במו ידיו את בית אל, המעט שאנחנו והנוער הערכי והנהדר שלנו יכולים לעשות הוא להיות שם עבור הוותיקים שלנו, לסייע להם בהכנות לחג ולהחזיר להם ולו במעט על כל מה שהם בנו עבורנו".

ברגישות ובנחישות": תערוכה חדשה על גוש קטיף נפתחה בלב תל אביב



צילום: דרור סיתהכל

במלאת 12 שנים להתנתקות וכמעט שלוש שנים לאירועי 7 באוקטובר, נפתחה במרחב "בפנוכו" בתל אביב תערוכה חדשה העוסקת בסיפורו של גוש קטיף ובשאלות הערכיות שהוא ממשיך לעורר בחברה הישראלית. התערוכה מבוססת על צילומי עיתונות ותיעוד ומוצגת בארבעה פרקים: "אחיזה", "התיישבות", "התנתקות" ו"התמודדות". **הרב קובי בורנשטיין, מנהל התוכן במרכז מורשת גוש קטיף,** אמר כי "סיפור גוש קטיף ממשיך להיות נוכח ורלוונטי בצמתים הערכיים המרכזיים של החברה הישראלית". לצד התערוכה יתקיימו אירועי תוכן ושיח, והכניסה חופשית לאורך החגים.

בחול המועד סוכות: יוצאים לגלות את שער יהודה



בחול המועד סוכות מוזמנות משפחות לצאת למסע ברחבי שער יהודה ולגלות את הטבע, הנופים והאטרקציות שמחכים באזור. במסגרת הפעילות "מגלים את שער יהודה" יוכלו המטיילים ליהנות מתצפיות מרהיבות, יערות, מעיינות, פינות חמד, טיולי שטח וחוויות אקסטרים לכל המשפחה. לצד הטבע והנוף מחכות למבקרים גם עגלות קפה, מסעדות ושלל הפתעות בדרך. הפעילות מציעה הזדמנות לצאת מהשגרה, לטייל ולבלות יחד באוויר הפתוח במהלך ימי החג. לפרטים נוספים ניתן לחפש "מגלים את שער יהודה" או להיכנס לאתר הפעילות https://yehuda-gate.co.il/

חנן אביטל ו"פרחי ירושלים" יוצאים לסיבוב הופעות בחול המועד



להקת "פרחי ירושלים" בהובלת חנן אביטל יוצאת בחול המועד סוכות לסיבוב הופעות ברחבי הארץ, עם תוכנית מוזיקלית המשלבת שירים אהובים מהעבר לצד שירים חדשים. במהלך המופעים ישולבו גם סיפורים מאחורי הקלעים מ־05 שנות פעילותה של הלהקה, המלווה דורות של קהל במוזיקה ישראלית ויהודית. גולת הכותרת של סבב ההופעות תהיה סדרת מופעים בכיכר ציון בירושלים, שיתקיימו מדי יום בשעות הצהריים ויהיו פתוחים לקהל עולי הרגל והמבקרים בעיר במהלך החג. המופעים מציעים שילוב של מוזיקה, נוסטלגיה וסיפורים מהדרך, ומזמינים את הציבור לחגוג את חול המועד עם שירים מוכרים וחדשים באווירה חגיגית.

גרג אריאל: הבית הקוליניארי והמשפחתי של השומרון



המועצה המקומית קדומים והמרכז הקהילתי מזמינים את הציבור לחגוג את חול המועד בשלל אירועים לכל המשפחה, תחת הכותרת "סוכות בחלוץ ההתיישבות היהודית בשומרון", ללא תשלום. בין האירועים: הפניגג בחוות "שער העוז" החדשה, עם תחנות הפעלה בנושא שימור ומורשת ישראל, אומגה וקיר טיפוס; תפילת שחרית והלל מוזיקלי בשכונת נופי גדעון, המציינת שנה להקמתה; וליל הושענא רבה בבית הכנסת המרכזי "משכן מאיר", שיכלול ערב לימוד וזיכרון. במהלך הערב יספר מני ונינו את סיפור חייו וקרב הגבורה של בנו, עמיחי ונינו הי"ד, שנפל בקרבות שמחת תורה. את אירועי החג יחתמו הקפות שניות ברחבת בית הכנסת בשכונת גבעת שלם, בהשתתפות רב היישוב, תושבים ואורחים.

סוכות של חיבור ומורשת בקדומים: הפניגג, תפילות מוזיקליות והנצחת גיבורי שמחת תורה



מי שמטייל בשומרון ומחפש מקום נעים לעצירה מוזמן להכיר את גרג אריאל - בית קפה חלבי כשר למהדרין, המציע אווירה חמה, שירות אישי ותפריט מגוון למשפחות, זוגות, קבוצות ואירועים. בחול המועד סוכות מחכה למבקרים סוכה גדולה ומושקעת, המאפשרת לשלב עצירה קולינרית במהלך הטיול המשפחתי. לצד הישיבה במקום, מציע גרג אריאל גם מגשי אירוח מעוצבים ופתרונות לאירועים, ימי הולדת, בריתות, בר מצוות ומפגשים משפחתיים. גם בימי שישי ניתן ליהנות מארוחות בוקר, קפה ואוכל איכותי לפני כניסת השבת. בגרג אריאל מדגישים כי המטרה היא להעניק לאורחים חוויה ביתית, נעימה ומשפחתית, שהופכת את המקום להרבה מעבר לבית קפה.

"מתחילים מבראשית.."



מצטרפים ללומדי
'תלמוד ישראלי'

והופכים את הלימוד לחוויה!

הצטרפו לעשרות אלפי הלומדים בקהילות
ובתי הספר ברחבי הארץ - ללא עלות



סרקו את הברקוד, ושלחו
את המילים "רישום קבוצה",
ומשם הכל יזרום



מחברים פורות- מפגישים קהילות

היסטוריה, ציונות, מושגים תלמודיים

חפשו אותנו:
תלמוד ישראלי

talmudisraeli@medison.co.il

הבחירות לכנסת ה-26

27/10/2026 | ט"ז בחשון תשפ"ז

רוצים לדעת
היכן אתם מצביעים?

לרשותכם מגוון אמצעים:



באינטרנט:
חפשו ברשת "**איתור קלפי**" או היכנסו
לאתר משרד הפנים בכתובת:

www.moin.gov.il

בווטסאפ או במסרון:

053-3801464

מענה 24 שעות ביממה.
לבדיקה יש לשלוח מספר זהות בעל 9 ספרות
(כולל ספרת ביקורת) ואת תאריך הלידה

בטלפון:

073-2458358 או 1-800-101975

מענה אנושי בימים א'-ה' 8:30-21:00
יום ו' 8:30-13:00
המענה בשפות: עברית, ערבית, רוסית, אמהרית ואנגלית

* בנוסף להודעה לבוחר הנשלחת לכתובת שבמרשם האוכלוסין.

שימו לב: אם אתם מעוניינים להסיר פרטיכם מתצוגת פנקס הבוחרים המתפרסם באינטרנט, עליכם להגיש בקשה למפקח הארצי על הבחירות במשרד הפנים. פרטים באתר המשרד.

כדי שתוכלו לממש את זכות ההצבעה ביום הבחירות, יש להצטייד בתעודת זהות עם תמונה עדכנית או באמצעי זיהוי חלופי, תקף עם תמונה עדכנית (דרכון, רישיון נהיגה, תעודה צבאית אישית).

משרד הפנים

סימן שאפית עם השחר העולה



חגי תשרי כבר כאן, ועונת האפייה המתוקה בעיצומה. ממרח השחר העולה, המלווה את המטבח הישראלי כבר למעלה מ־78 שנה, מזמין להוסיף לשולחן החג סימן חדש ומתוק במיוחד: סימן שאפית עם השחר העולה.

לצד התפוח בדבש, סעודות החג והאירוח בסוכה, אפשר לשדרג את שולחן החג בעוגות, עוגיות וקינוחים ביתיים. עוגת שמרים במילוי שוקולד, בראוניז עסיסיים, מוס פרווה, רולדה חגיגית או קינוחי כוסות - כל אחד מהם יכול להוסיף נגיעה מתוקה לאירוח המשפחתי.

בין מוצרי המותג ניתן למצוא ממרח פרווה בטעם שוקולד בכשרות בד"ץ העדה החרדית, ממרח השחר חלבי וממרח חלב לבן בכשרות בד"ץ בית יוסף, לצד גלילי וופל, אבקת קקאו וצימקאו לבישול ולאפייה.

במלאת 15 שנה לפטירתו: הונחה אבן פינה לבית חנן פורת בגוש עציון



צילום: מאת אלעד עוזר

בגוש עציון התקיים השבוע טקס הנחת אבן הפינה לבית חנן פורת, שיוקם בסיוע משרד ההתיישבות וישמש אתר מורשת מרחבי. באירוע השתתפו ראש המועצה ירון רוזנטל, שרת ההתיישבות והמשימות הלאומיות אורית סטרוק, השר לשעבר אורי אריאל, הרב יעקב מידן ומוקירי זכרו של פורת, שסיפרו על דמותו ומורשתו. חנן פורת ז"ל, ממקימי ישיבת הר עציון, בית ספר שדה כפר עציון וגוש אמונים, נבחר לשמש כנושא המרכזי לשנת תשפ"ז בחינוך הממלכתי־דתי. רוזנטל אמר כי בית חנן פורת יהיה חלק מהנצחת מורשתו ומהעברת דרכו לדורות הבאים. סטרוק סיפרה כי פורת היה עבורה מורה דרך לעשייה הציבורית והוסיפה: "בית חנן יהיה בית למורשתו".

מאות השתתפו באזכרה לחנן פורת בבית הספר חמ"ד אלון



צילום: נוא תקשורת

מאות תושבי פתח תקווה השתתפו הערב באזכרה לזכרו של הרב וח"כ לשעבר חנן פורת זצ"ל, מדמויותיה הבולטות של הציונות הדתית, שנערכה בבית הספר החדש חמ"ד אלון בשכונת פסגת הדר. במהלך האזכרה עסקו תלמידי בית הספר בדמותו, בפועלו ובמורשתו, בדגש על אהבת התורה, העם והארץ, אחריות ציבורית ומחויבות לחברה הישראלית. בית הספר, מונה כיום 135 תלמידים, כאשר כ־20% מהם עולים חדשים מצרפת שעלו לישראל בשבועות האחרונים. **ראש העיר רמי גרינברג** אמר כי קיום האזכרה מחבר בין מורשתו של פורת לדור הצעיר ומבטא את המחויבות להנחיל ערכי ציונות, מנהיגות ואחדות. **מנהלת בית הספר אוולין רוטשילד** הוסיפה כי המפגש בין ותיקים לעולים יוצר קהילה המחברת בין ערכים, אחריות ותחושת שייכות.

גם השנה: מתנדבי "לב נעמי" בונים סוכות לקשישים ועריריים



מאות מתנדבי ועובדי ארגון החסד "לב נעמי" יתפרסו בימים הקרובים ברחבי הארץ ויבנו סוכות עבור קשישים, ניצולי שואה ועריריים, במסגרת מיזם המתקיים זו השנה הרביעית. בארגון מספרים כי במהלך פעילותם השוטפת פגשו קשישים רבים שביקשו לקיים את מצוות הישיבה בסוכה, אך לא היה מי שיבנה עבורם סוכה. בעקבות זאת גויסו מאות מתנדבים, שיעברו בין בתי הקשישים ויבנו עבורם סוכות לתפארת. **מנכ"ל "לב נעמי", הרב משה כהן,** אמר כי המיזם נועד לאפשר לקשישים לקיים את מצוות החג בכבוד, והודה למתנדבים ולתורמים על התגייסותם. בארגון מזמינים את הציבור להצטרף, לתרום או לדווח על קשיש הזקוק לסיוע בבניית סוכה.

פגישה עם אופיר אקוניס לקידום פתרונות לפצועי הלחימה



צילום: נוא תקשורת

ראשי עמותת "החזקים מתגלים", אוהד ניימרק ואודי טנא, נפגשו עם הקונסול הכללי של ישראל בניו יורק והשר לשעבר אופיר אקוניס, במסגרת המאמץ לקדם פתרונות ומדיניות עבור פצועי ופצועות הלחימה, ובפרט "הפצועים השקופים". במהלך הפגישה הוצגו האתגרים הכרוכים בפגיעות פיזיות ונפשיות, בתהליכי השיקום, בהכרה ובמימוש זכויות, לצד הצורך במעטפת ארוכת טווח. בעמותה הדגישו את החשיבות בהעלאת הנושא לסדר היום הציבורי ובקידום מענים שיבטיחו שאיש מהפצועים לא יישאר מאחור. אקוניס אמר כי פעילות העמותה היא "הצלת נפשות של ממש" וקרא לציבור לתמוך בפעילותה. ניימרק וטנא הוסיפו כי "פצועי ופצועות הלחימה אינם צריכים להיאבק כדי שיראו אותם".

בוגרי ישיבת ההסדר בעתניאל נפגשו למפגש השנתי



צילום: מם צילום ארועים

בשבוע שעבר נערך בישיבת ההסדר בעתניאל המפגש השנתי לתלמידי הישיבה שמחוץ לכתלים - בוגרי הישיבה. המפגש נפתח בשיח ובמפגש בין הבוגרים, ובהמשך התקיימו שיעורים מפי רבני הישיבה ותלמידיה. במהלך ארוחת הערב החגיגית נפרדו תלמידי הישיבה בהווה ובעבר מדיאנה מצוות המטבח ומרונית מצוות המשרד, שליוו את הישיבה במשך עשרות שנים. בהמשך נערכה התוועדות והכנה ליום הכיפורים בהשתתפות ראשי הישיבה, הרב רא"ם הכהן והרב אלחנן שרלו, ונשיא הישיבה הרב בני קלמנזון. בין המשתתפים היו חתן פרס ישראל הרב מנחם קלמנזון, מנכ"ל הישיבה רונן כ"ץ, רבני הישיבה ועשרות בוגרים, בהם מי שלמדו בישיבה לפני 20 ו־30 שנה.

לילה של תורה באלוני שילה



צילום: אורית נלר

ליל הושענא רבה המרכזי בשומרון חוזר גם השנה לאלוני שילה שבקרני שומרון, ומזמין את הציבור ללילה של תורה, שמחה וקהילה עד אור הבוקר. המסורת, שהחלה לפני כעשור כיוזמה מקומית של תושבי השכונה ובני הנוער, לעילוי נשמת לאה זורגר ע"ה, צמחה מאירוע של 052 משתתפים ללילה תורני גדול המושך אליו אלפים מכל הארץ.

השנה צפוי ערב עשיר במיוחד, עם מיטב רבני הציונות הדתית, שיעורים, התוועדות עם אביב אלוש ותפילת שחרית מוזיקלית. האירוע מתקיים בהובלת המועצה המקומית והמועצה הדתית, וממשיך לחבר בין תורה, קהילה, התיישבות ואהבת הארץ. הכניסה חופשית. חניה במקום - כל הקודם זוכה, ובמקביל יופעלו הסעות.

נחנך בית הכנסת "אהבת ישראל" בישיבת נחלים



צילום: יאיר קורל

אירוע מרגש נערך בישיבת נחלים עם חנוכתו המחודשת של בית המדרש הוותיק, ששופץ בתרומתם של פרופ' עדינה שמיר ובעלה, איש העסקים ובוגר הישיבה מאיר שמיר.

האירוע נפתח בטקס הסרת הלוט מעל שלט הנצחה מיוחד בכניסה לבית הכנסת, המוקדש לזכרם של 45 מבוגרי הישיבה שנפלו במערכות ישראל, בפעולות איבה ובעת שירותם.

במעמד השתתפו בני משפחת שמיר, חברי המשפחה, בני מחזורו של מאיר שמיר מהישיבה, אנשי הישיבה וכן המשפחות השכולות, שהוזמנו במיוחד לאירוע והביעו התרגשות רבה מהמעמד ומהדרך המכובדת שבה הונצחו יקיריהן.

משפחת שמיר בחרה להעניק לבית הכנסת את השם "אהבת ישראל", מתוך רצון לבטא את חשיבות האחדות, הערבות ההדדית והחיבור בין חלקי העם כחלק מתהליך התקומה של מדינת ישראל.

תלמידי הציונות הדתית בבני עקיבא יצאו למסע בעקבות התורה וההתיישבות



צילום: דוברות

עם פתיחת שנת הלימודים יצאו תלמידי ותלמידות כיתות י"ב במגמת ציונות דתית ברשת בני עקיבא למסע בן יומיים תחת הכותרת "מתלמוד למעשה". במהלך המסע עסקו בחיבור שבין תורה, עם וארץ, בתפיסת "קמעא קמעא" ובמשמעות העשייה הציונית בתחומי התורה, הצבא, ההתיישבות והחקלאות. התלמידים ביקרו ביישוב החדש דרור, במחנה יתיר ובחירן, שם פגשו חלוצי התיישבות; במצפה שי שהוקם לזכר שי שימריז הי"ד; ובבית הרב והרבנית דרוקמן זצ"ל, שם למדו על דמותו ומשנתו. את המסע חתמו בעבודה חקלאית בכרמים ביתיר, בנטע ובשקף.

"שים שלום בינינו": קריאה לחיבורים בחברה בסוכות לזכר חללי צה"ל



תלמידי אמית חילקו כרזות לסוכה הקוראות לחיבורים בחברה הישראלית. בכרזה התפילה, "שים שלום בינינו" מעוצבת בכתב ידם של גיבורי משפחת אמית שנפלו במערכה: רס"ב הרב אילון ויס הי"ד, מחנך בבית החינוך אמית איתן מעלה אדומים, רס"ן שי שמריז הי"ד בוגר אמית קבוצת יבנה, וסמ"ר מיכאל בן חמו הי"ד, בוגר ישיבת אמית עמיחי ברחובות.

הכרזה השנה, מגיעה על רקע תקופה מטלטלת שהחלה באסון השביעי באוקטובר וממשיכה דרך תקופת בחירות סוערת המאיימת להעמיק את הקרע והשסע בעם. נופלים אלו, שהיוו דמויות נערצות וסמלים לנתינה, הותירו אחריהם מורשת עמוקה של אחדות ואהבת חינם.

ד"ר אמנון אלדר, מנכ"ל רשת אמית: "הרשת רואה בחיבורים בחברה הישראלית צו השעה, מחנכת ופועלת לכך".

אשכולות (ע"ר)

מרכזי הסיור והתודעה של ישראל

חוגגים עם אשכולות

חגי תשרי



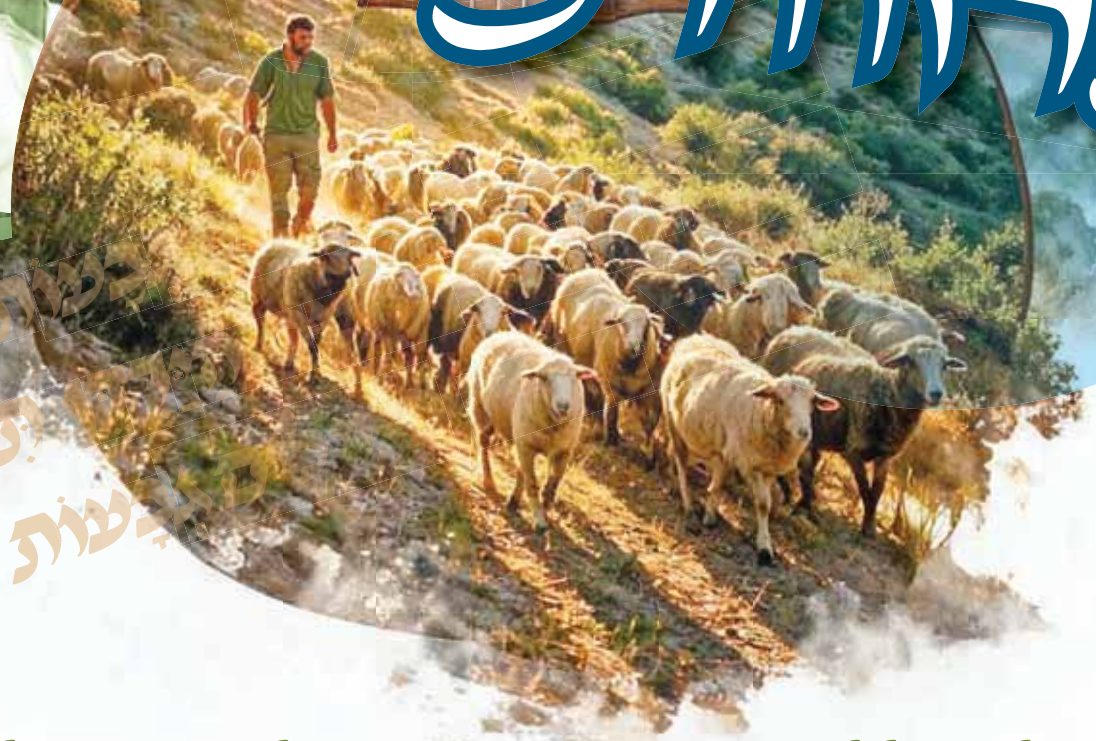

סטודיו בת שבע

תפילת הלל חגיגית משפחתית בליווי מוזיקלי

חוות שער המלך
מבואות יריחו

יום שני, ב' חוהמ"ס 28.9

שיחה וסיור רכוב לבית הכנסת
העתיק בנערן בליווי צבאי

חוות זית בגלבוע
הר גלבוע

יום שלישי, ג' חוהמ"ס 29.9

סדנת יצירה
וסיור בחווה

בתכנית:

8:00 התכנסות | 8:15 תפילת שחרית והלל חגיגי
9:45 כיבוד קל | 10:00 סדנא מקומית | 11:00 סיום

ההשתתפות בהרשמה מראש באתר אשכולות | עלות 10 ₪ למשתתף
www.eshkolot-il.com | לפרטים: 08-6630030

משרד ההתיישבות והמשימות הלאומיות

האגף לתרבות יהודית יוצרים חיבור למשמעות

משרד התחבורה והבטיחות בדרכים

הרשות הארצית לחבורה ציבורית

משרד התחבורה והרשות הארצית לחבורה ציבורית מעדכנים:

יוצאים לדרך עם שקט וביטחון

מוקדי יציאה לתחבורה הבין-עירונית מירושלים במוצאי החגים

במוצאי שמחת תורה יפעלו מוקדי יציאה לתחבורה הציבורית
ויבוטלו מסלולי האיסוף הרגילים.
השירות יופעל מצאת החג ועד גמר השירות לפי לוח זמנים

מוקדי יציאה במוצאי שמחת תורה

בית שמש

תנופה הנגשת ליעד — 637, 638, 639

רחוב קרית המדע/ המרפא + תחנת היציאה מהעיר
קווים מבוטלים מכיוון ירושלים- ברה"ש ובש"ת: 617,618,619

616 **הרטום/שירת דבורה דרך תחנת היציאה מהעיר.**

אשדוד

בדרום — 451, 459

מסוף הר חוצבים
קו 450 מבוטל

אלעד

277 **מרכז תחבורתי הארזים**

- **קו 377** ישיר לבגין ללא מעבר בציר אוהל יהושע - שפע חיים • **קו 577** פועל ללא שינוי

דרום

א 555 **ביהמ"ד גור/ירמיהו מס' 5059**

קרית גת

א 556 **ירמיהו/ הצבי מס' 9936 , עד השעה 23:00 אחרי השעה 23:00 הקו יסע במסלול רגיל**

חצור

נתיב אקספרס — 983
המרפא מס' 1089 + תחנת יציאה מהעיר
(בנוסף לשירות הרגיל).

דימונה

מטרופולין — 457
המרפא מס' 1089+ תחנת יציאה מהעיר

- המעבר לתחבורה ציבורית בלבד דרך רחוב ירמיהו, מצומת שמגר עד צומת שמואל הנביא בשני הכיוונים, וברחוב שפע חיים. **יתכנו שינויים נוספים בהסדרי התנועה בהתאם להנחיות המשטרה. נהגים ברכב פרטי מתבקשים להימנע מלהגיע לאזור.**
- תחנות איסוף מבוטלות בקו א 402: מרכז תחבורתי הארזים, ירמיהו/ הצבי.
  ניתן לנסוע בקו 404 דן בדרום
- תחנת שמגר ירמיהו מס' 1232 מבוטלת בקווים: 290, 291, 292, 293, 294 קווים

למידע מורחב על השירות המיוחד 033-090909

דן בדרום | מטרופולין | נתיב אקספרס | תנופה | דן בדרום | א | תחבורה לירושלים

למידע נוסף מוקדים: משרד התחבורה: **4515*** | תנופה: **8797*** | קווים: **2060***
אגד: **2800*** | נתיב אקספרס: **3553*** | דן בדרום: **5467*** | מטרופולין: **5900***

בשבע אונליין PODCAST

קבינט בשבע

יו"ר ישראל ביתנו אביגדור ליברמן התארח אצל עמנואל שילה. מתוך השיחה:



"כבר ב-2016 הזהרתי את נתניהו מפני תרחיש ה-7.10"

■ **יש לי הכבוד לראיין את ראש הממשלה הבא?**
"קודם כל חייבים לנצח, אחר כך נדון בראשות ממשלה. אני מדבר בפירוש על גוש המשרתים מול גוש המשתמטים".

■ **מי זה גוש המשתמטים? הליכוד, סמוטריץ' ובן גביר?**
"חד וחלק. מי שהוביל את חוק המשתמטים ואת הקפאת המעצרים של העריקים זו קואליציית נתניהו בהנחיית נתניהו. הליכוד כולו התייצב ושיתף פעולה".

■ **אבל איך תכריח את החרדים?**
"בממסד החרדי אין שום כוונה לגייס אחד. אתה לא מתגייס - אתה לא מקבל קצבה, הישיבה לא מקבלת עבורך מימון, אין לך הנחה בארנונה. ויש רישום פלילי - לא תוכל לצאת לחו"ל ולא להוציא רישיון נהיגה".

■ **זה לא נשמע לך טוטליטרי? מה קשור רישיון נהיגה?**
"חד וחלק, כן. זה לא טוטליטרי - זה הצורך. אנחנו נמצאים בזמן מלחמה".

■ **היית אומר את זה גם על הסרט החדש שמכפיש את ישראל בעולם?**
"נו, זה בוגדים! כמובן. האנשים האלה מוציאים דיבתה של הארץ. מדובר פה בעלילת דם. וזה כבר לא הפעם הראשונה של אותם יוצרים".

■ **אז מה צריך לעשות להם - לשלול אזרחות, כמו שקרא מיקי זוהר?**
"אני לא יודע איפה הוא היה ב-24', למה אז שתק. צריך להגיש כתב אישום ולטפל ביד קשה. אבל זו הפקרה של הממשלה הזאת - הפקירו את תושבי העוטף, והפקירו את כל המאבק על התודעה".

■ **במה הממשלה הזאת הפקירה את העוטף יותר מהממשלה שלך? אולי רק במזל זה לא קרה במשמרת שלכם?**
"אין מזל. ב-21 בדצמבר 2016 העברתי לנתניהו מסמך של 11 עמודים: תהיה פלישה של כוח נוח'בה, יכבשו יישובים, ייקחו בני ערובה. אמרתי שזה יקרה בסוף 22'. טעיתי רק בשנה - לא לקחתי בחשבון קורונה".

■ **וחוץ ממך, מישהו במערכת הביטחונית תמך בזה?**
"אף אחד. ישבתי לבד מול הצבא, השב"כ, אמ"ן והמל"ל".

■ **אז אולי קשה להאשים את נתניהו שלא רצה ללכת לבד מול כל הממסד?**
"לא. אחרי שהוא דוחה את המסמך על הסף, הוא מופיע בוועדה לביקורת המדינה וחוזר על כל עיקריו. מה עשית? הוא יצטרך להסביר את זה".

■ **אבל אתה חייב להסכים שהמצב בכל החזיתות הרבה יותר טוב.**
"הרבה יותר גרוע. מלחמה מודרנית מתנהלת בשלוש זירות: צבאית, מדינית ותודעתית. אם אתה מנהל אותה רק בצבאית - הפסדת. הגעת למצב שאתה מצורע ומבודד, ובלונדון אין לנו שגריר שנה שלמה".

■ **גם השייכות שלך לימין לא תמיד ברורה.**
"אני אומר גם היום: אין לסמוטריץ' ולבן גביר שום קשר לימין. כל מה שמעניין אותם זה כוח, כבוד וכסף. אני נולדתי בבית בית"רי - ומכל הח"כים בליכוד היחיד שמכיר את שיר בית"ר בעל פה זה אביגדור ליברמן".

■ **ומה עמדתך היום ביהודה ושומרון?**
"להתמקד בשטחי C, לייצר רצף ולקחת אחריות מוחלטת - כן, ריבונות. ולגבי A ו-B - הבנה עם הירדנים שייקחו אחריות ביטחונית ומנהלית. אין לך ואקום".

■ **ואם אין רוב לאף גוש בלי הערבים - תתפשר על החרדים או על הערבים?**
"בשום פנים ואופן לא. נביא רוב מוחץ מהבוחר הישראלי. אם הייתי מקשיב לסקרים, מעולם לא הייתי מתמודד. ואני בטוח שנוכל לצרף גם את הליכוד לקואליציה - אבל בלי נתניהו".

לריאיון המלא היכנסו לאתר **בשבע אונליין**

נקודה טובה

רבקי גולדפינגר מארחת
את נופהר טפר



"אל תרחמו עליי"

מה קורה כשעוד לפני שמכירים אותך, אנשים ממהרים לשפוט? נוֹפְהַר טפר, שנולדה עם פגם מולד בפנים, על המבטים החודרים, ההערות חסרות הטאקט, ראיונות העבודה הכואבים - והרצון הפשוט שיראו אותה.

בשבע עיניים

אסף משניות מארח
את אליהו ליבמן



"אל תעשו לי הנחות כי אני אב שכול"

אליהו ליבמן, שבנו אליקים נפל בשבעה באוקטובר בנובה, מסביר מדוע מקומו דווקא במפלגת נעם, ולמה אנחנו רואים עוד ועוד הורים שכולים והורי חטופים שמצטרפים למערכת הפוליטית.

בזווית אישית

עם שוש חובלאשוילי, אלמנתו
של רס"ן אבי חובלאשוילי ז"ל



הבשורה המרה הגיעה בתחילת ההיריון

שוש, אלמנתו של רס"ן אבי חובלאשוילי שנפל בקרבות השבעה באוקטובר, על אהבת הנעורים שלהם, על תחושות הבטן באותו בוקר - ועל ההתמודדות עם היריון ולידה לצד האבל הכבד.



אנחנו מתרחבים, ומזמינים אתכם, בוגרים ובוגרות עם מוגבלויות, להתרשם מהדירות החדשות שנפתחו **בגבעת שמואל ובפתח תקווה**, **בלב הפועם של הקהילה הדתית**. ליהנות מעצמאות ומחיי קהילה בסטנדרט גבוה של איכות חיים וממענה מקצועי רחב והוליסטי.

יחס אישי | צוות רב מקצועי | זוגיות | שירות לאומי | תעסוקה | שילוב בקהילה

שדה חמד
מרכז דיור בקהילה

בפיקוח:
משרד העבודה הרווחה והשירותים החברתיים

לסיור וירטואלי בדירות

לפרטים שרון: 054-678-1541

עם סגירת הגיליון



בכל יום חמישי עמנואל שילה, עורך ראשי של קבוצת 'בשבע' **ויוני רוטנברג,** עורך האקטואליה בעיתון ועורך האתר, **יושבים לתת את הזווית שלהם לאירועי השבוע**





אמציה סמקאי
amatzia@tlv-consulting.com

מכת פתיחה אמציה סמקאי

האושפיזין היקרים של הכלכלה הישראלית

חג הסוכות, או בשמו המקראי חג האסיף, הוא החג החקלאי ביותר בלוח השנה העברי. סוכות הוא גם החג היחיד שבו אנו מצווים לעסוק בבנייה. והחג המשפחתי הזה, שבו בבתים רבים תתארח המשפחה המורחבת כולל הפיליפינית של סבתא, סוגר לנו את הפינה של שלושת ענפי המשק - חקלאות, בנייה וסיעוד, שתלויים נואשות בעובדים זרים. או אם תרצו, האושפיזין המודרניים.

בזוהר, המקור לנוהג האושפיזין, יש תנאי. אם בעל הסוכה אינו מאכיל את האורחים העניים, גם האושפיזין העילאין - אברהם, דוד ושאר החבורה - קמים והולכים. אז בואו נבחן את היחס שלנו לעובדים הזרים בישראל, האושפיזין החשובים ביותר לכלכלה הישראלית (טוב, אולי השניים בחשיבותם אחרי המשקיעים הזרים). מיליוני אנשים בעולם שמשתוקקים לעבוד כאן, ושאנחנו זקוקים לידיהם כדי לקטוף, לבנות, לטפל בהורינו ולהזניק את המשק.

נתחיל מהסוף: היחס לא טוב, ולא בגלל הסיבות שהמחוקק הישראלי נוטה לחשוב עליהן. מחלקת המדינה האמריקאית מפרסמת מדי שנה דוח על סחר בבני אדם ומדרגת בו את מדינות העולם. רבים בטוחים שהדירוג מודד את היחס לעובדים הזרים, ולכן אם אנחנו לא בדרגה הראשונה, צריך לשפר להם את התנאים. אבל הוא לא מודד את זה. הוא מודד מה המדינה עושה נגד סחר בבני אדם באמצעות חקירות, כתבי אישום ועניישה. ולכן בדרגה הגבוהה ביותר (Tier 1) נמצאות מדינות שאולי יפתיעו, כי הן לא נחשבות דמוקרטיות, כמו סינגפור ובחריין. ישראל נכללת בקבוצת המדינות השנייה (Tier 2).

האם זה אומר שאנחנו לא מפנקים מספיק את העובד הזר שמגיע לישראל? ובכן, הנתונים דווקא אומרים אחרת. מעסיק ישראלי משלם על עובד זר 97.6% מהשכר החציוני במשק. בהולנד עובד זר עולה למעסיק בממוצע 95% מהשכר החציוני, בארצות הברית 80%, בפינלנד 68% ובסינגפור - מדינת Tier 1 - העובד הזר יעלה למעסיק בממוצע רק 28% מהשכר החציוני. ובכל זאת המוני עובדים זרים נוהרים לסינגפור בכל שנה. בענף הבנייה הישראלי עובד זר עולה למעסיק 15,605 שקלים בחודש, כמעט פי אחד וחצי מהשכר החציוני של ישראלי. כל מי שעסק בפועל בנושא, אפילו רק כדי לסייע לסבתא להעסיק את הפיליפינית, יודע עד כמה מדובר בעסק בירוקרטי ויקר מאוד.

בישראל המעסיק מחויב להפריש לעובד הזר לפנסיה, למרות שהוא כלל לא אמור להיות כאן כשיגיע לגיל הפנסיה. המעסיק גם חייב לדאוג לו לדיור, ומשלם למדינה אגרות ודמי היתר של יותר מאלף שקלים בחודש. ואת המחיר משלמים כולנו: על פי בנק ישראל, בענף הבנייה חסרים 30 אלף עובדים, על פי הלמ"ס משך הבנייה של דירות חדשות התארך ל־38 חודשים, וההערכות הן שקיצור של כל חודש בזמן הבנייה שווה כ־1,600 דירות נוספות בשנה.

אז למה בכל זאת לא הצלחנו להתברג למדרגה העליונה של המדינות? התנאים לעובדים הזרים פה מצוינים, האושפיזין העילאין יכולים להיות רגועים בנושא הזה. אבל האכיפה כאן ברמה נמוכה מאוד. העונש על סחר בבני אדם בישראל הוא עד 16 שנות מאסר, אך לפי מחלקת המדינה האמריקאית אין בישראל מספיק גורמי אכיפה ייעודיים לנושא, והמדינה, שהכירה בעצמה בעשרות קורבנות סחר בעבודה, לא הגישה כתב אישום אחד נגד סוחר בעבודה במשך ארבע שנים רצופות. וכשכבר יש העמדה לדין ועניישה, מערכת המשפט הישראלית גוזרת עונשים של ארבעה, תשעה או 13 חודשים. מישהו אמר רפורמה משפטית?

אבל פרט למטרות הנאצלות של מניעת סחר בבני אדם, ופרט לרצון להתברג ברשימה היוקרתית של האמריקאים, האכיפה חשובה דווקא כדי שנוכל להביא לכאן הרבה יותר עובדים זרים. להגבלת מספר העובדים הזרים בישראל יש שלושה נימוקים נפוצים: דאגה שהעובד הזר ייקח מקומות עבודה לישראלי, סכנת התבוללות, וחשש מניצול לרעה של המערכת באמצעות בקשות מקלט, שהייה בלתי חוקית בתום תקופת אישור העבודה וניסיונות לקבל אזרחות ולרכוב על המערכת הסוציאלית הישראלית.

הנימוק הראשון כשל במבחן המציאות. העובד הזר לא באמת תופס מקומות עבודה של ישראלים. בעבר אף היה היטל מיוחד לנושא. משרד האוצר דרש להטיל מס מיוחד בגובה 15% משכר העובד הזר בנימוק שזהו קנס על המעסיק שבחר בעובד זר על פני עובד ישראלי. הכנסת אישרה היטל של 8%, ההיטל עלה בהמשך ל־20%, ובשנת 2022 בוטל כליל. יושב ראש ועדת הכספים סיכם את הניסוי בדיון: "זו מטרת המס. ההישג - אפס". הישראלי לא הולך לעבוד בחקלאות, בסיעוד ובבניין ואין גם סיבה שילך.

לגבי ההתבוללות, כל עוד יש אכיפה לתנאי ההעסקה של העובד הזר, אני באופן אישי פחות דואג. אני לא חושב שעובד זר שמגיע לכאן לחמש שנים כדי לעבוד קשה ועוזב עם סיומן, יספיק בזמן הזה להתערות באוכלוסייה באופן כה משמעותי עד שיהיה אטרקטיבי בעיני היהודי או היהודייה הממוצעים כבן זוג לנישואים. האם בשוליים יכולים לקרות מקרים כאלה? בהחלט. וכל יהודי הוא עולם ומלואו. ובכל זאת, לא קובעים מדיניות לאומית על פי מקרי שוליים.

נשארנו עם הנימוק האחרון. ניצול לרעה של המערכת קיים בוודאי. יעידו על כך מספר השוהים הבלתי־חוקיים, מספר העובדים הזרים שביקשו מקלט מיד עם נחיתתם בישראל, חובות אבודים אדירים למערכת הבריאות, וילדי העובדים הזרים, שהמדינה נאלצה להסדיר את מעמדם בשתי פעימות כי לא אכפה את היציאה של הוריהם בזמן. אך את הדברים האלה קל יחסית לאכוף. צריך בשביל זה תקציב ותקנים, אך האגרה שהמעסיק הישראלי משלם, שכבר היום גבוהה משמעותית ממדינות ההשוואה, אמורה להספיק כדי לתקצב משטרת הגירה רצינית וכלי מיון טובים יותר לרשות האוכלוסין. ככל שנהיה קשוחים יותר, כך נוכל להרשות לעצמנו להיות נדיבים יותר. יתר על כן, לו השערים ייפתחו, והמעסיק הישראלי יוכל להעסיק עובדים זרים ללא הגבלה, מה שיאפשר לישראלים לעסוק במקצועות שבהם יש לנו יתרון יחסי, הכלכלה הישראלית תזנק, ואיתה גם תשלומי המיסים. הפניית חלק זעיר מהמיסים האלה לגורמי אכיפה ראויים אמורה להספיק.

אולם כדי שהמעסיק הישראלי יוכל להיעזר בכוח עבודה זול לא מספיק לבטל את המכסות, צריך גם לדאוג שכוח העבודה אכן יהיה זול. בסינגפור, כ־40% מכוח העבודה הוא זר, זאת למרות העלות הנמוכה שלו למעסיק הסינגפורי. במדינות המפרץ לא בהכרח משלמים לעובד הזר יותר, ובכל זאת שם הם מהווים שיעור גבוה בהרבה מכוח העבודה. ביחס לשכר במדינות המוצא, העובדים הזרים מרוויחים כאן הון, והם ימשיכו לרצות להגיע, גם אם התנאים יהיו פחות מפנקים. אומנם, כאן אנחנו נכנסים לפעמים לסוגיות של הסכמים בין־לאומיים. מדינות המוצא של העובדים מנצלות את התלות שלנו בהצבעה שלהן באו"ם כדי לכפות על המעסיק הישראלי לתת תנאי עבודה טובים במיוחד לאזרחיהן. אך זה התירוץ היחיד שיכול להיות בעיניי לעיוות הכלכלי שאנו כופים על עצמנו. וכשמבודדים את הנקודה הזאת, כשהיא תישאר האחרונה שעוצרת אותנו מלהעסיק כוח עבודה זול ולהזניק את הכלכלה, וכשהמודעות לכך תהיה גבוהה, אני סומך על הממשלה שתמצא את הדרך ואת העיתוי הנכון לתקן את ההסכמים. רוצים כיפת ברזל? רוצים מערכות לטיהור מים? ותרו על תנאי העסקה מגוחכים.

האושפיזין רוצים לבוא. אנחנו זקוקים להם. הסוכה עומדת, מה שחסר הוא מארח שיפסיק לקנוס את עצמו, יפתח את השער לאורחים, אבל יוודא שהם גם עוזבים בסיום הארוחה.

יותר מאלף מילים חני שמיר

שבעת המינים במבחן המציאות – קרוב למחצית מהשטח החקלאי בישראל

חג הסוכות ומנהגיו מעלים על נס את שבעת המינים שבהם נשתבחה ארץ ישראל ובהם גם על פי המסורת נהוג לקשט את הסוכה. לרגל החג עיבדה הלשכה המרכזית לסטטיסטיקה נתונים לעיתון 'בשבע' אודות התפלגות שטחי הגידול החקלאיים לשנת 2025, המציגים כיצד הגידולים המסורתיים תופסים מקום מרכזי גם בחקלאות המודרנית.

מהנתונים עולה כי שבעת המינים משתרעים על פני כ־1,615.2 אלף דונם, המהווים כ־48.1% מהשטח החקלאי בישראל (העומד על כ־3,356 אלף דונם).

בראש גידולי שבעת המינים צועדת החיטה, עם כ־1,100 אלף דונמים - המהווים כ־32.8% מהשטח החקלאי הכללי. במקום השני נמצא הזית (זיתים למאכל ולשמן) המשתרע על כ־337 אלף דונם (כ־10% מהשטח החקלאי), ואחריו הגפן (ענבי מאכל ויין) עם כ־82.2 אלף דונם (כ־2.5%). את הרשימה משלימים התמר עם כ־53.8 אלף דונם (כ־1.6%), השעורה עם כ־40 אלף דונם (כ־1.2%), הרימון עם כ־2.0 אלף דונם, והתאנה המכסה כ־0.2 אלף דונם (כ־200 דונם) במטעים מוסדרים.

נתונים אלו מחברים בין השורשים ההיסטוריים והתרבותיים של חג האסיף לבין היקף העשייה החקלאית הפעילה במדינת ישראל כיום.

הכותבת היא מרכזת בכירה בתחום סטטיסטיקה של חקלאות בלמ"ס

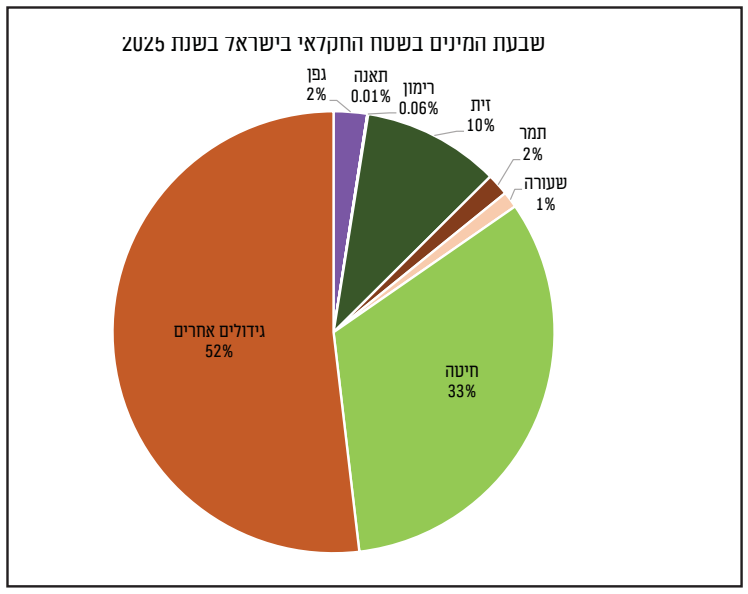

יש מושג צוות "כלכלה קלה"

צריכה על פני זמן

נניח שהשכר שלכם יעלה בעוד עשר שנים. האם כדאי לחכות עד אז כדי לשפר את רמת החיים? בכלכלה מסתכלים על צריכה לא רק לפי השאלה כמה אדם מרוויח החודש, אלא גם לפי ההכנסות וההוצאות הצפויות לו לאורך חייו. לכך קוראים צריכה על פני זמן.

אחד הרעיונות המרכזיים במודל נקרא "החלקת צריכה": הניסיון לשמור על רמת חיים יציבה יחסית גם כשההכנסה שלנו משתנה לאורך החיים. איך עושים את זה? מעבירים כוח קנייה מתקופה אחת לאחרת. כשאנחנו חוסכים, אנחנו מוותרים על צריכה היום כדי לצרוך יותר בעתיד.

כשאנחנו לוקחים הלוואה, אנחנו עושים את ההפך: משתמשים היום בהכנסה העתידית ומחזירים אותה בהמשך. זה חשוב משום שההכנסות וההוצאות שלנו אינן נעות יחד. בתחילת החיים המקצועיים השכר בדרך כלל נמוך יחסית, דווקא בשנים שבהן מקימים משפחה ורוכשים דירה. בהמשך ההכנסה עשויה לעלות, ואילו בפרישה היא יורדת שוב.

חיסכון, אשראי ופנסיה הם אפוא כלים שונים שמאפשרים להעביר משאבים בין תקופות החיים. לכן גם "לחסוך יותר" אינו בהכרח יעד כלכלי בפני עצמו: חיסכון גדול יותר בעתיד בא תמיד על חשבון שימוש בכסף בהווה. המושג צריכה על פני זמן מכוון אותנו לשאול לא רק אם אנחנו חוסכים מספיק, אלא אם אנחנו מחלקים נכון את המשאבים בין תקופות החיים. ייתכן שאדם יחסוך היטב לגיל 70, אבל יעשה זאת במחיר של רמת חיים נמוכה מדי בגיל 30. מבחינה כלכלית, גם לעיתוי שבו הכסף עומד לרשותנו יש ערך.

הכותבים ממערכת דף הפייסבוק "כלכלה קלה", המנגיש כלכלה בשפה קלה ואקטואלית


בס"ד
ואהבת
שחרית
לתת מקום
לנשמה
בוקר לימוד שבועי
לנשים ובצירוף
בפסגת זאב
שני - נשי
ימי שני
תשפ"ז
8:30-9:15
בו בטח ליבי - אמונה וביטחון בחיי האישה
יסודות לחיים מרב אושר
יעל בן זכריה
9:15-10:15
מחצית א' מי מרום עיניני גאולה – הרב חרל"פ
הרב שמואל מורנו
מחצית ב' ועשו לי מקדש
להפוך את החלום למציאות
ציפורה פילץ
ארוחת בוקר מפנקת
10:30-11:30
הפרשה ואני - הכוונת התורה לחיים משמעותיים יותר
לימוד מתוך פרשת השבוע
הרב איציק אמיתי
11:40-12:30
אל הנפש פנימה - אגדות התלמוד ופיתוח חשיבה הכרתית
תובנות מלימודי ימימה
רונית אהרון
12:45-13:45
ספר שופטים - אקטואליה ותובנות אישיות
בסיפורים המוכרים
יניב קנדל
מרצים נפלאים | אורחים וימי עיון מרתקים
אוהל שרה דב סדן 15 | פסגת זאב
מדרשת שחרית - תוכנית ערב לצעירות
ימי ב' / ג' / ד'
אפשרות הצטרפות לדירת מדרשה
חפשו אותנו
053-7516101
לפרטים: יפעת


בס"ד
הושענא
נא למען עמך
הושענא רבה
בחיבה
לילה של תוכן, רוח והשראה
בסוכות
תשבו
שבעת
ימים
21:15 התכנסות
דברי פתיחה: יו"ר חיבה מר אליהו גבאי
22:30- 21:30
גיבור ישראל תא"ל (במיל) מר אביגדור קהלני.
23:15-22:30 - ד"ר יושי פרג'ון
24:00- 23:15 - הרב מאיר גולדביכט
01:00-24:00 - גברת מאיה אוחנה מורנו
דמי השתתפות סמליים: 10 ש"ח
כיבוד קל בסוכת חיבה
חיבה
HIBBA
מרכז חיבה ע"ש מקס וג'ני וייל הרצוג 75 ירושלים


כל שבועה,
בשבע
בלחיצת כפתור
המהדורה
הדיגיטלית
השבועית שלך.
כל חמישי אצלכם במייל!
מוזמנים להצטרף למשפחה הדיגיטלית!

אמציה סמקאי
amatzia@tlv-consulting.com

על הנייר אסף נגר

מדיפאואר (MEDIPOWER)

חברת הנדל"ן המניב מדיפאואר, המתמחה במרכזים מסחריים פתוחים המעוגנים בסופרמרקטים במזרח ארצות הברית (בעיקר בפנסילבניה וג'ורג'יה), נמצאת בעיצומו של מהלך התרחבות משמעותי. החברה, שבשליטת יאיר גולדפינגר, מבקשת לנצל את השינויים בשוק הנדל"ן המסחרי האמריקאי כדי להגדיל משמעותית את היקף פעילותה ואת תזרים המזומנים שלה. גולדפינגר, שהפך לדמות מוכרת בתעשיית הטכנולוגיה לאחר שמכר ב־1998 את ICQ ל־AOL תמורת 407 מיליון דולר, מחזיק כיום בכ־53.3% ממדיפאואר. החברה הונפקה בבורסה בתל אביב ב־2017, אז גייסה 28 מיליון שקל לפי שווי של כ־140 מיליון שקל.

האסטרטגיה של מדיפאואר מתמקדת ברכישת מרכזים מסחריים מעוגני סופרמרקטים מבוססים, המאופיינים בתפוסה גבוהה ובשוכרים חזקים, ולאחר מכן בהשבחתם באמצעות הרחבת שטחים, שינוי תמהיל השוכרים, הכנסת שוכרים חדשים ושיפוצים.

נכון למחצית הראשונה של 2026, החברה מחזיקה ב־32 מרכזים מסחריים בשטח כולל של כ־307 אלף מ"ר, המאכלסים כ־470 שוכרים ומושכים כ־58 מיליון מבקרים בשנה. שיעור התפוסה עומד על כ־95%, בעוד ששכר הדירה הממוצע מסתכם בכ־14 דולר למ"ר לעומת 18-20 דולר במרכזים דומים.

אחד ממנועי הצמיחה העיקריים של החברה הוא פער ניכר בין שכר הדירה בנכסיה ובין עלות הקמת מרכזים מסחריים חדשים. עלויות הבנייה, שעלו בחדות מאז מגפת הקורונה, לצד הריבית הגבוהה בארצות הברית, מקשות כיום על יזמים להקים מרכזים חדשים. לדברי החברה, פרויקט חדש דורש שכר דירה של כ־25 דולר למ"ר כדי להצדיק את עלויותיו, בעוד שבנכסיה היא נהנית משכר דירה נמוך משמעותית. הפער הזה מאפשר למדיפאואר להעלות את שכר הדירה בעת חידוש חוזים. במחצית הראשונה של השנה חודשו חוזים של 5.3% מהשוכרים, בעלייה ממוצעת של 8.1%.

אלא שהמודל תלוי במידה רבה באיכות השוכרים. כ־40% מהכנסות החברה מגיעות מסופרמרקטים, וכ־17% נוספים ממסעדות מזון מהיר. לפיכך, לחוסנן של רשתות הקמעונאות הגדולות בארצות הברית חשיבות מרכזית ליציבות ההכנסות.

קפיצת המדרגה המשמעותית בפעילות החברה הגיעה ב־2024, עם חתימת הסכם שיתוף פעולה עם חברת הביטוח הפניקס. במסגרת השותפות מתוכננת רכישה של מרכזים מסחריים בהיקף של עד 600 מיליון דולר, כאשר מדיפאואר מחזיקה ב־51% מההון והפניקס ב־49%. עד כה נרכשו 14 נכסים בשווי של כ־214 מיליון דולר, ועשר רכישות נוספות, בהיקף של כ־187 מיליון דולר, צפויות להתבצע עד סוף 2026. בנוסף לכך, נותרה מסגרת של כ־200 מיליון דולר לרכישות עתידיות. החברה מעריכה כי לאחר השלמת העסקאות יעלה שווי נכסיה מ־660 מיליון דולר לכ־850 מיליון דולר, וה־NOI המייצג יזנק לכ־58 מיליון דולר, לעומת 27.3 מיליון דולר ב־2025. ה־FFO המייצג צפוי להגיע לכ־20 מיליון דולר, לעומת 12 מיליון דולר אשתקד.

עם זאת, ההתרחבות אינה נטולת סיכונים. החוב עומד על כ־383 מיליון דולר, ביחס חוב לנכסים של כ־58%, והחברה חשופה גם לשינויים בשער החליפין בעקבות אג"ח שקליות בהיקף של כ־280 מיליון שקלים. בנוסף, גיוס הון מתוכנן של 60 מיליון שקלים התקבל באופן שלילי בשוק והכביד על המניה. גם סביבת הריבית ממשיכה להיות גורם מרכזי. תשואות גבוהות באג"ח הממשלתיות בארצות הברית עלולות להוביל לעלייה בשיעורי ההיוון וללחוץ את שווי נכסי הנדל"ן.

מנגד, פעילות החברה בשטח ממשיכה להציג מגמות חיוביות, עם עלייה במספר המבקרים ובפדיונות השוכרים. במקביל, מדיפאואר הקימה חברת ניהול עצמאית בפנסילבניה, מהלך שעשוי לאפשר לה להגדיל את ה־FFO בעתיד.

לסיכום, מדיפאואר ניצבת כיום בין שני כוחות מנוגדים: מצד אחד, הזדמנות להרחיב במהירות את תיק הנכסים וליהנות מעליית שכר הדירה, ומצד שני, מינוף גבוה, עלייה בריבית האמריקאית והצורך בגיוסי הון שעלולים להכביד על בעלי המניות.

הכותב הוא אנליסט בכיר ומנהל השקעות בנוסטרו של חברת איילון ביטוח ופיננסים

לכותב הסקירה אין עניין אישי בנושא הנדון לעיל. הנתונים והמידע המובאים לעיל אינם מהווים ייעוץ השקעות ו/או תחליף לייעוץ השקעות המתחשב בנתונים ובצרכים המיוחדים של כל אדם

נחמדים מזהב הרב יצחק ליפשיץ

הסוכה וניידות כלכלית

אין ספק שמצוות הסוכה נועדה לחנך אותנו לבטוח בה', ולא לפתח בנו תבונה כלכלית. אנו יוצאים מביתנו המוגן וגרים שבוע בדירת עראי ללמד אותנו שהכול מאת ה'. אנו עושים זאת משום שכך ציוונו הקדוש ברוך הוא, ואנו לומדים בגופנו שדירת הקבע, המקום שבו אנחנו נותנים את מבטחנו, איננו אלא ביטחון מדומיין, וכי אין לנו להישען אלא על הקדוש ברוך הוא. אבל למרות זאת, למרות שמטרת המצווה איננה כלכלית, אנחנו נשכרים בלקח כלכלי.

ניידות היא תופעה שיש בה ברכה כלכלית רבה. ניידות חברתית מאפשרת למי שגדל במשפחה דלת אמצעים לרכוש משלח יד אחר מהוריו ולהשתכר הרבה יותר. שוק שיש בו ניידות תעסוקתית מאפשר למי שמפטרים אותו למצוא מקום עבודה חדש במהירות. ניידות של נכסים מאפשרת להתייחס לנכס לא רק כבעל ערך שאינו משתנה, לא רק כמוצר צריכה, אלא כנכס שניתן להפיק ממנו ערך רב יותר על ידי מכירתו והמרתו בנכס אחר. הניידות היא המאפשרת מסחר והיא המאפשרת מיטוב ושיפור.

ניידות כלכלית היא אולי התכונה המאפיינת יהודים יותר מכל תכונה אחרת. יהודים ידעו תמיד להפיק את המרב מכל שינוי כלכלי. יש לדבר גם סיבות היסטוריות כמובן. יהודים גורשו שוב ושוב ואף הושתו עליהם גזירות כלכליות, אבל הסיבה איננה רק הסיבה ההיסטורית. תורת ישראל המלמדת אותנו שלקדוש ברוך הוא כל הארץ, מאפשרת ליהודי להתייחס לנכס כדבר ארעי, ולפיכך גם להיות נייד. כאמור, בוודאי שמטרת התורה איננה ללמד אותנו פרק בכלכלה, אבל אכן הבוטח בה' חסד יסובבנו.

הכותב הוא פרופסור לפילוסופיה ומחבר הספר 'כלכלה וערכי היהדות'

עצם העניין יגאל אונא

הסכמי אברהם – שש שנים וסייבר אחד

זה קרה לפני שש שנים. ב־31 באוגוסט 2020 היה לי הכבוד להיות בטיסה ההיסטורית הרשמית הראשונה בין תל אביב לאבו דאבי באיחוד האמירויות, יחד עם ראש המל"ל דאז וידידי עוד מהשב"כ מאיר בן שבת, ג'ארד קושנר מטעם הבית הלבן, וסוללה ארוכה ומכובדת של בכירים ישראלים במטרה לסלול את הדרך לכינון יחסים דיפלומטיים מלאים, "נורמליים" (בדומה למילת הקסם נורמליזציה, שמככבת גם בשיח הנוכחי בנוגע למדינות נוספות שאולי תצטרפנה להסכמי אברהם). שבועות בודדים אחר כך נחתמו ההסכמים רשמית ונסללה הדרך למה שכבר מוכיח את עצמו כאחד המהלכים הגאופוליטיים האסטרטגיים החשובים ביותר בעשורים האחרונים אם לא מאז קום המדינה.

מדוע אני מעלה זאת דווקא עכשיו? כי בשבוע החולף נערך בדובאי כנס הסייבר השנתי הענקי GISEC, שבו השתתפתי עקב הרקע שלי בעבר ועיסוקיי בהווה. יש לומר כי הכנס היה אמור להתקיים בחודש מאי אך נדחה עקב מצב הלוחמה העצים שהיה מעט לפני כן, ולמתי נדחה? ליום הכיפורים שלנו. מיהרנו לפנות להנהלת הכנס היושבת בדובאי - והם מיידית הקדימו, למרות המורכבות התפעולית, את הכנס בשבוע (בין כסה לעשור) מתוך כבוד לנו ורצון אמיתי למקסם את השתתפות הישראלים והיהודים באשר הם בכנס.

וזה הצליח להם. בפעם הראשונה הכנס התקיים בעיר התערוכות הענקית EXPO בדרום דובאי, אתר גדול יותר מזה שאירח את הכנס בשנים האחרונות. אך לא פחות חשוב הוא הביתן הישראלי. 120 מ"ר, הגדול ביותר אי פעם, יותר מ־20 חברות סייבר ישראליות בביתן ומחוצה לו (גם ביתן בממדים כאלה צר מלהכיל את כולם), עם שילוט ענק של ישראל מעליו, מיד בכניסה ולצד חברת הסייבר הממשלתית של האמירויות - לא היה אפשר להחמיץ את נוכחותנו, ולא במקרה. מועצת הגנת הסייבר הלאומית של האמירויות, המקבילה למערך הסייבר הלאומי של ישראל שבראשו היה לי הכבוד לעמוד בשנים 2018-2022, הנותנת חסות צמודה לאירוע, וידאה שזה אכן יהיה המצב. הביתן הופעל בהשתתפות פעילה של שגרירות ישראל ומערך הסייבר הלאומי.

בזמן שלצערנו ברחבי העולם אנו שומעים ונחשפים לאירועים הולכים ומצטברים של החרמה, נידוי שקט או רועש, כתפיים קרות ופרצוף חמוץ כלפי ישראל - יש גם מי שיודע להעריך, לכבד ולהיות שותף אמיתי, שכידוע נמדד דווקא בזמנים הקשים והמאתגרים.

ואכן אלו זמנים לא קלים לכולנו. לא רק לישראל, שאולי התרגלה להיות במצב של מצור מתחילת דרכה, אלא בעיקר למדינות המפרץ שחיו במשך עשרות שנים תחת גפנן ותאנתן, בלי צרות ואיומים גדולים - לפחות לא כאלה שהורגשו אצלם - עד שהבריון האיראני השכן במרחק עשרות קילומטרים בודדים מעבר למפרץ הורמוז הצר החל להזכיר להם מה טיבו וטבעו.

הגנת הסייבר היא אחד התחומים שישראל מצטיינת בהם ברמה העולמית. היא מובילה את התעשייה הטכנולוגית מאז פריצת התחום לחיינו לפני פחות משני עשורים, וביחד עם ארצות הברית מפגינה דומיננטיות בהובלת התחום. לא בכדי יותר מ־40% מההשקעה העולמית בחברות סייבר מופנים לחברות סייבר ישראליות, כבר שנים רבות ברציפות, וכשליש מהחברות המדורגות מובילות עולמיות בדירוגים השונים (כולל FORTUNE CYBER 60) הן חברות כחול־לבן מובהקות (גם חלק ניכר מהחברות הזרות מתבססות על מרכזי פיתוח או מייסדים ישראלים). לכן, אין זה פלא שהתחום נכלל בהסכמי אברהם ממש מרגע התעברותם - כאמור, הייתי שם בעצמי כדי לוודא שזה קורה.

ידידות ורעות נמדדות בזמנים הקשים, ולצערנו המזרח התיכון חווה זמנים כאלה בעצימות לא מבוטלת בשלוש השנים האחרונות. הסייבר הישראלי הוא אחד מביטויי שיתוף הפעולה הבולטים להגנה על התשתיות הלאומיות הקריטיות ושיתוף בידע ומידע החיוניים להתגוננות הלאומית האזרחית. רק שש שנים חלפו, אך ההסכמים עומדים במבחנים עד כה, ויש רק לאחל ולפעול שהידידות הזאת תימשך בעוצמה - לטובת כל הצדדים.

הכותב הוא ראש מערך הסייבר הלאומי לשעבר וכיום איש עסקים בתחום הסייבר

המכללה האקדמית הרצוג
מיסודן של מכללות ליפשיץ והרצוג
אלון שבות • ירושלים • מגדל עוז

Yeshiva University
ישיבת הר עציון

לימוד הושענא רבה המרכזי בהיכל שלמה בירושלים

יום חמישי, חוה"מ סוכות, כ' בתשרי תשפ"ז (1.10.26)

רחוב המלך ג'ורג' 58, ירושלים

	שיעורים בעברית			ENGLISH SHIURIM
20:00	הרבנית ימימה מזרחי וַיַּעֲשׂוּ כָּל הַקָּהָל הַשָּׁבִים מִן הַשִּׁבְי סֻכּוֹת	הרב אברהם סתיו כשהלכה ואינטואיציה מתנגשות	הרב עוזי ביננפלד סוכת עורו של לויתן	Jonathan Rosenblum & Rav Moshe Taragin Exploring Charedi and Dati Leumi Culture
21:00	ד"ר יושי פרג'ון מה בין י"ג מידות לעשרת הדברות?	הרבנית אסתי רוזנברג "טעמו וראו כי טוב ה'" - על שכל ולב בעבודת ה'	ד"ר דוד סבתו עצב נבו: סיפור מות משה וחתימת התורה	Rav Moshe Taragin The Religious Roots of Antisemitism
22:00	הרב אמנון בזק העלאת ארון ה' לירושלים - הטעות והתיקון	הרב מאיר גולדוויכט מעלתו ויחודו של יום הושענא רבא ושמיני עצרת	הרב אליעזר מלמד מי באמת פטור? המודל התורני-צבאי של שבט לוי	Michael Eisenberg The Nation Shall Not Dwell Alone
23:00	פרופ' הרב אבישלום וסטרייך סֵפֶר דְּבָרָיו: על נאומיו של משה	הרבנית רחלי פרנקל הנסתרות והנגלות - תושב"ע מפי רבי עקיבא ורבי ישמעאל	פרופ' טובה גנזל דרך ארץ בימים של מחלוקת	Rav Assaf Bednarsh The Take-Home Message of Shmini Atezeret
00:00	שי גיליס מחשבות מאוחרות על תשובה	פרופ' הרב יהודה ברנדס תשובה מבראשית	הרב אחיה בן פזי יום השנה לשיבת השבויים	Rav Jacob Bernstein The Bridge to the Year Ahead: Carrying Tishrei Forward
01:00	מוזיאון היכל שלמה לאמנות יהודית יהיה פתוח בין השעות **23:00–19:30**			Mrs. Avigayil Levene Don't Go to Sleep Yet!

פרוייקט 252

סדנאות למבקשי זוגיות: הרצוג בשיתוף פרויקט 252

21:00

הרב דני לביא
איך מזהים שזה 'זה'? הסוד התנ"כי למציאת אהבה

יעל אמיתי
'ההושעה וברכה' - לימוד מונחה והיכרות

22:00

חיה ממן
הסיפור עוד לא נחתם - על אמונות מגבילות וחידוש הכוחות בדרך

יעל אמיתי
'גילי ושמחי בך' - לימוד מונחה והיכרות

פתיחת דלתות בשעה 19:30

הכניסה ללא עלות בהרשמה מראש: events.herzog.ac.il



עמיחי שילה

תפילה לשלום ההתפלה

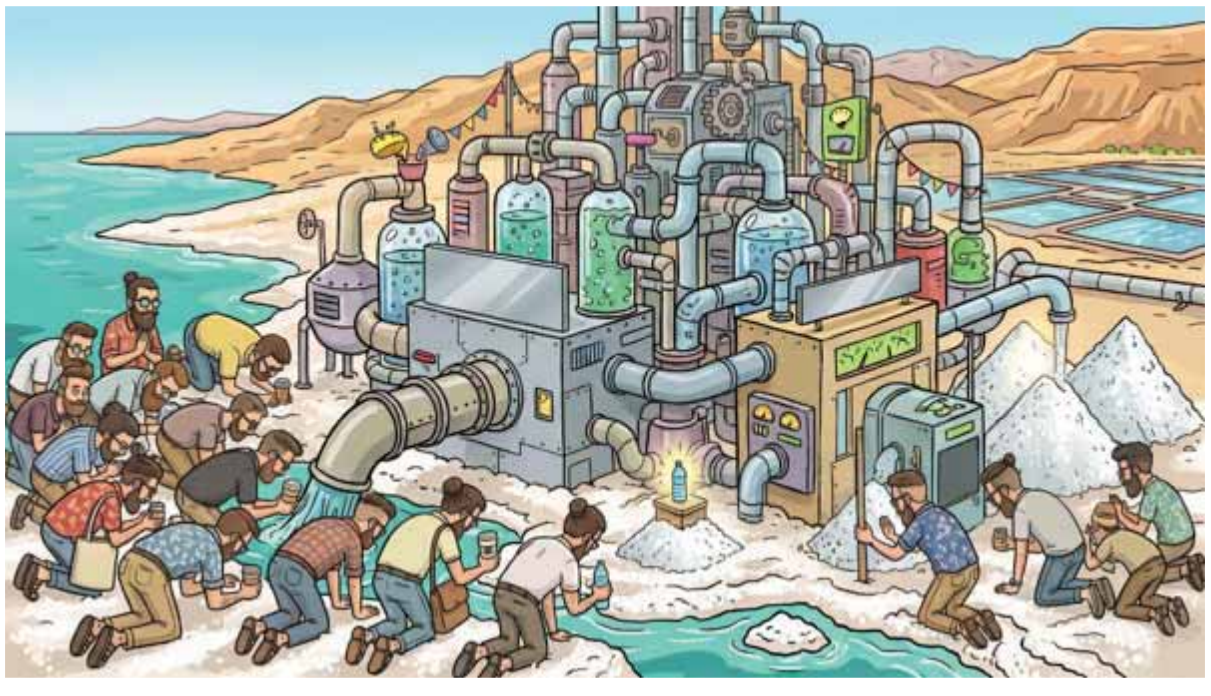

צילום: AI

אחרי כחודש של התמודדות עם זיהום האצה המצרית, מתקני ההתפלה חוזרים אט אט לפעול, ובקרוב נוכל להפסיק להתפלל על הגשם ולחזור לסמוך על המדע שיתפיל לנו מים עד שיבלו שפתותינו מלומר די. אבל כמו דתי־לאומי אמיתי, אני סבור שפעולה רוחנית לא מספיקה ואנחנו צריכים לחשוב במבט מפוכח על עתיד מי השתייה, לפני שיגיע אלינו משבר אמיתי ונהיה חייבים להתחיל לשטוף את השירותים עם קולה. אני מציע שבמקרה של מחסור קריטי נוכל לצמצם את המים שאנחנו מספקים לירדן, למרות התמורה החשובה שאנחנו מקבלים ממנה בדמות יחסים מדיניים גרועים ונאומים אנטישמיים באו"ם. אתם יודעים מה, אפשר אפילו לשקול צעדים חריפים יותר כמו להפסיק לתת לרשות הפלשתינית לזהם את אקוויפר ההר או להפסיק, השם ישמרנו, לתרום מי שתייה לרוצחי התינוקות בעזה. בכל מקרה, כדאי להכין עוד אופציות לעתיד ולהקים מתקן התפלה רציני בים המלח.

לקראת מלחמת העולם השלישית הבאה עלינו לטובה, תעשיית הנשק הישראלית משגשגת יותר מאי פעם, והיא מתקדמת בצעדי ענק לעקוף את תעשיית ההייטק ולהפוך לקטאר שמוביל את הכלכלה הישראלית. מכיוון שלא השתלבתי בתעשייה בזמן ואין לי את הידע הדרוש כדי להתעשר מהייטק, החלטתי להשתלב בתעשיית הנשק במהירות האפשרית, ואני מתחיל למכור קלע דוד - אבל לא את הטיל המשוכלל, אלא קלע דוד פשוט ואותנטי כמו פעם. מהסוג שהורגים איתו גולייתים. אני גם שוקל לפתוח קו לייצור כיפת ברזל. זה יכול להיות להיט היסטרי ולהחליף את כיפת הברבוש, שאם נאמר את האמת כבר הפכה לדי נדושה. אם מישהו מעוניין להתעשר במהירות, אני מחפש אנג'לים שרוצים להשקיע במפעל לייצור מחבט בייסבול עם מסמרים. מכיוון שבניגוד למקימי המדינה אני כן יודע דבר או שניים על מלאכים, לחברה שלי לייצור נשק נקרא גבריאל ולא רפאל.

שר הביטחון הכריז השבוע שאם חמאס יחטוף חיילים או אזרחים, נשטח את העיר עזה כמו שעשינו לרפיח ולבית חנון. אחרי ההכרזה המשונה הזאת, הותר לפרסום שבעצם חמאס ניסה לחטוף חיילים ברצועת עזה, ולמרבה המזל נכשל, כי אם חמאס היה מצליח הוא היה מכופף את ידינו ולא הייתה לנו ברירה אלא לנצח אותו. אגב, אתם זוכרים שבתחילת השבוע נרצח יהודי על ידי מחבל חמאס בפיגוע ירי? מזעזע לחשוב כמה היינו קרובים לזה שהם יחטפו אותו, ואז לא הייתה לנו ברירה אלא להגיב לפיגוע. מי יודע איך זה היה נגמר.

לקראת חג הסוכות הבא עלינו לטובה אני דואג לכם שלא תצטרכו לדפדף בכל העיתון ומביא לכם מדור טיולים מיוחד והלכתי ביותר. היום אנחנו נמליץ על מסלול טיול אתגרי: לטייל בסוכה. האתגר: לא לצאת מהסוכה כל החג לשום טיול. אחרי הכול, סוכות ידוע בתור חג שלא ישנים בו הכי טוב שבעולם, והדבר האחרון שאתם צריכים זה להירדם על ההגה בנסיעה ולעבור על ההלכה שאוסרת אפילו שנת עראי מחוץ לסוכה. אם בכל זאת המשפחה רוצה לצאת לטייל, אתם מוזמנים לספר שקראתם בעיתון שכל המסלולים וכל הנחלים מלאים באמבה אוכלת מוח ואסור בשום פנים ואופן לצאת מהסוכה, אלא מקסימום לסוכה אחרת בתוך ד' אמות.

אחרי שנים רבות שבהן אבא שומר על תדמית מקצועית ומפריד ככל יכולתו בין משפחה לעבודה, הצלחתי לפרוץ את המחסום ולקבל טור אישי בעיתון המצליח ביותר במגזר המצליח ביותר במדינה המוצלחת ביותר בעולם. בטח אתם שואלים את עצמכם איך האדם העקבי הזה שינה את דעתו, אבל האמת היא שהוא בכלל לא יודע שיש לי פה טור, פשוט אני מכניס את זה לקובץ בלי שהוא שם לב, רגע לפני שהעיתון יורד להדפסה. אם אתם אוהבים את הטור הזה, אני מפציר בכם לא לדבר איתו על זה כדי שהוא לא יגלה, כי בעזרת ה' אני אצלו בחג, והדבר האחרון שאנחנו צריכים זה לריב על העיתון בסוכה במקום לשיר ביחד את תפילות יום כיפור במנגינות של זלבסקי.

עמיחי מקים ישוב

יש הרבה דרכים להקים יישוב חדש, ואנחנו בחרנו בקלה ביותר. זה אומר שכל מה שהיינו צריכים לעשות כדי להתחיל בתהליך זה לחייך לכל מיני אנשים חשובים ולהגיד להם שאנחנו רוצים להקים יישוב. כל כך קל שלדעתי כל עירוניסט ממוצע יכול לעשות את זה.

כמובן שיש לזה יתרונות, כמו שלמעשה אנחנו לא צריכים לעשות כלום חוץ מלהגיע מדי פעם לאתר בנייה ולתת עצות לפועלים. אבל יש לזה גם חסרונות לא קטנים שצריך לשים לב אליהם. אחד החסרונות הגדולים הוא מחסור אדיר בתחושת משמעות. אין לנו בכלל את תחושת השליחות שאתה מקבל כשאתה מגיע בלילה עם טנדר בלי אורות ומקים אוהל בלי שהצבא ישים לב, ואז בבוקר הפקחים של המינהל האזרחי באים לשים צו הריסה וחייבים לפנצ'ר להם את הגלגלים, ולילה במעצר וכתבי אישום ועבודות שירות וכל הבלגן. את כל זה אין לנו. למעשה, הפקחים של המינהל האזרחי הם אלה שניסחו את האישור להקים את היישוב, והצבא לא רק יודע שהולך לקום שם יישוב אלא גם מאבטח את העבודות בלי להחרים אף טרקטור. תנסו אתם להרגיש תחושת שליחות מלהקים יישוב חדש בלי לפנצ'ר אפילו ג'יפ אחד, בלי לזרוק אפילו נורת צבע קטנה.

זה לא רק חוסר תחושת השליחות ואובדן הטעם במעשה החלוצי, אתה גם כל הזמן צריך להגיד תודה. אחד הדברים שהכי מעצבים את האישיות של יהודי טוב הוא המרידה בסמכות. כל הזמן להגיד למערכת שהיא רקובה ואתה מבין יותר טוב ממנה מה צריך לעשות, ואם רק היו נותנים לך לנהל את האירוע הכול היה עובד חלק. לצעוק "מועצת רשע מועצת פשע". להקים מפלגה חדשה. להתפלג ולהתפלג שוב.

את כל זה אתה מאבד כשאתה מקים יישוב בדרך הקלה. במקום להפגין נגד הצבא אתה כל הזמן אומר תודה לחיילים. במקום לזרוק אבנים על רכבים של עסקנים בכירים אתה מכין להם מגשי פירות מעוצבים. ככה בדיוק מגדלים ילדים 'ממלכתיים', לא עלינו. אולי בכל זאת אני צריך לפנצ'ר איזה ג'יפ רק מדין חינוך. נעשה שאלת רב. או שבעצם אולי עדיף לשאול מישהו ממועצת יש"ע.

בס"ד



"מהות הזיכרון
זה לקחת את העבר,
להפוך אותו לחלק מההווה
ושישפיע על העתיד"

(מתוך דבריו של יוני הי"ד)

אזכרה

במלאת שלוש שנים לנפילתו של אהובנו

אל"מ **יהונתן שטינברג** הי"ד

מח"ט הנח"ל

יום ראשון כ"ג בתשרי, אסרו חג (4.10.26)

17:00	18:30
אזכרה	דברים לזכרו
הר הרצל, חלקה 8 ד'	כיבוד קל
	מלון יהודה
	דרך חיים קוליץ, ירושלים

נתכבד בבואכם / / משפחת שטינברג

ישיבת מרכז הרב והאגף לתרבות תורנית

מזמינים את הציבור הרחב

שמחת בית השואבה

בישיבת מרכז הרב

ביום שלישי אור לי"ט תשרי 29/09 בשעה 20:00
בהיכל ישיבת מרכז הרב, הרב צבי יהודה 12 ירושלים
שידור חי בערוץ היוטיוב של הישיבה ובאתר ערוץ 7



לצפייה בשידור החי

ב"ה

קריית החינוך
גבעת ושינגטון

"יקר בעיני ה' המותה לחסידיו" (תהילים קטז')

הנהלת קריית החינוך האקדמית גבעת ושינגטון על כל מוסדותיה
מנהלים, עובדים, מרצים, מורים וסטודנטים

מרכינים ראש בכאב גדול ובצער רב על פטירתו של

בן ציון (בנצי) דל ז"ל

יו"ר הועד המנהל גבעת ושינגטון,
מנכ"ל משרד החינוך, התרבות והספורט לשעבר

איש אשכולות ואיש משפחה, אדם רב פעלים ובעל תעצומות
איש חזון ועשייה, אשר פעל במסירות ובאהבה למען קריית החינוך, התפתחותה ושגשוגה

"המקום ינחם אתכם בתוך שאר אבלי ציון וירושלים ולא תוסיפו לדאבה עוד"

הנהלת גבעת ושינגטון



אבי סגל

הפתק הלבן שלי



צילום: אבשלום ששוני, יוזמים 90

הבחירות מתקרבות, ורבים שואלים אותי למי כדאי להצביע ומתי אתבגר ואפסיק להמציא שאלות של רבים. אז אנסה לענות דרך סיפור אישי. לפני יותר מעשור, בשלהי הקדנציה הראשונה שלי ב'בשבע', הודעתי על החלטתי להפסיק להצביע בבחירות (הכותרת היא "אובדן הקול" - חפשו בגוגל הקרוב למקום מגוריכם). הטריגר להחלטה היה ההסכם בין ישראל לטורקיה, שבמסגרתו התחייבה ישראל לשלם פיצויים למשפחות הרוגי משט המרמרה. כבר ב־2013 התנצל ראש הממשלה נתניהו בפני הטורקים על האירוע, שבו נפצעו עשרה חיילי צה"ל על ידי חבורת מחבלים חמושים בנשק קר. שלוש שנים מאוחר יותר הגיע הסכם הפיצויים - מבחינתי הקש ששבר את גב הגמל.

וכמה טעון היה הגב הזה. כך תיארתי בטור ההוא את התנהלות ממשלת נתניהו - נסו לבדוק אם משהו מזה נשמע לכם מוכר: קבלת פקודות מהאמריקנים ומהאו"ם, פיגועים ללא תגובה רצינית, גיבוי לעוולות הממסד, היעדר גיבוי ללוחמי צה"ל, עצימת עיניים נוכח התעצמות האויב והרחבת נשקייתו ומנהרותיו, גירוש יהודים מבתיהם, עינוי קטינים עם גוזמבות, התעלמות מהפרת חוק במגזר הערבי, וחוסר רצון או מאמץ לאתגר את המערכת המשפטית. הרשימה חלקית ומצומצמת ביותר, כי הטור ארוך. אולי בכל זאת תעשו גוגל?

אחרי הפרסום, נותר היה רק להמתין לבחירות ולראות אם עמדתי בהבטחתי. אלא שזמן קצר לאחר מכן פרשתי מכתיבה בעיתון, משאיר מאחור קוראים נאמנים במצב של מתח וחוסר ידיעה. האומנם לא אצביע יותר? האם אפיל את הימין ואביא את אוסלו הבא? ואם שמתי פתק לבן ולא כתבתי על כך ב'בשבע', האם הוא באמת לבן? אז אחרי עשר שנים, אני שוב כאן כדי להשלים פערים.

ובכן, לא הפסקתי להצביע בבחירות. לפחות לא בתחילה. רציתי, תכננתי, אבל תהליך ההמרה היה קשה מדי. שלוש מערכות בחירות התקיימו בתוך פחות משנה, ובכל אחת מהן מצאתי תירוץ ללכת בכל זאת ולהצביע לאחת המפלגות של בנט ושקד, יהיה שמה אשר יהיה. הצבעתי בלי חמדה, ולא מחיתי דמעה כשהתברר לי באחד הסבבים שהקול שלי לא הספיק כדי לעבור את אחוז החסימה. זכרתי את נתניהו, את הטורקים, את הקפאת הבנייה ביו"ש, את ההצבעות בעד הגירוש, את נאום שתי המדינות, את תקיפות הסרק בשטחים פתוחים ואת מופעי היחצנות הבלתי נגמרים - וכבר לא היה לי אכפת.

בינתיים הסיבות להפסיק להצביע רק הצטברו עוד ועוד, מהורדת המגנומטרים בהר הבית ועד הסכם המסתננים עם האו"ם (שבוטל), מהזלזול של משפחת נתניהו בהוראות הקורונה, ועד הזלזול שלו בדגל ישראל במפגשיו עם מנהיגי ערב. ובחודש ניסן תשפ"א, בסבב הבחירות הרביעי, זה סוף סוף קרה. הפעם למדתי מהניסיון, ויתרתי על הכוונה להישאר בבית ולהתייסר יום שלם עד סגירת הקלפיות, ובשעה מוקדמת מהרגיל אצלי הגעתי למקום ההצבעה, הנחתי במעטפה פתק לבן וסגרתי עניין. אה, וגם העליתי לשלטון את בנט ולפיד, ככה בקטנה.

אם למישהו נדמה שאני מתחרט היום על ההצבעה ההיא - ובכן, ההפך הוא הנכון. מיד לאחר הבחירות החלה התופעה שנקראה אז "טרור הטיקטוק", שהייתה הקדימון לפרעות בערים המעורבות, שהיו הקדימון לשבעה באוקטובר. כולן תחת שלטונו הרופס והמכיל של בנימין נתניהו. מדגדג לי לכתוב שהטלתי על ראש הממשלה את האחריות לטבח שנתיים וחצי לפני שהוא התרחש. אבל אני אדם צנוע ואין שום סיכוי שאכתוב משפט מגלומני כזה. פוי. בבחירות לכנסת הנוכחית הפסקתי את מחאתי והצבעתי למפלגת 'הציונות הדתית' - שרצה בבלוק עם 'עוצמה יהודית' - בין היתר כדי להכיר לה טובה על טרפוד ממשלת נתניהו-רע"מ. אבל אפילו אז הבהרתי בפוסט ארוך ומנומק שאין לי שום ציפיות מעוד קואליציה תחת שלטונו המחודש של נתניהו. בשמחת תורה תשפ"ד התברר שהיעדר ציפיותיי התגשם במלואו.

ובחרת בחיים

המילים שאתם קוראים כעת מופיעות בגיליון האחרון שיוצא לפני שמחת תורה. מאז החג המדמם ההוא, לפני שלוש שנים, ראש הממשלה וממשלתו עברו שינוי. אולי ככה בקטנה העליתי אותם, אבל הפעם זה סיפור אחר. בנט ולפיד

הוא לא שינוי פנימי אמיתי, אולי הוא רחוק מלספק ולהביא לכולנו ביטחון ושגשוג, אבל הוא קיים, ושורת ההישגים מדברת בפני עצמה. מנגד, מפלגות האופוזיציה וראשי מחאת קפלן, שהחלישו את הצבא ואת החברה הישראלית לפני הטבח, ממשיכים להתנהג כאילו לא קרה דבר. אבל זאת רק דעתי, וכל אחד יכול להסתכל על הדברים אחרת. השאלה היחידה שנותרה אחרי שמחת תורה תשפ"ד היא אחת: איזו ממשלה תמנע את הטבח הבא. הא ותו לא.

כי גיוס חרדים זה חשוב, והניכור שלהם מרתיח, ועדיין לא סיפחנו את יהודה ושומרון, והרפורמה המשפטית לא קודמה, והאכיפה הבררנית חיה ובועטת, ומשרד האוצר נכנע לקבוצות לחץ, ויוקר המחיה, ומעמדנו בעולם, והממשלה מנופחת מדי, והמפלגות קיצוניות מדי, והסרטון של 'הציונות הדתית' לא יפה ולא מנומס, ובכלל יותר מדי חברי כנסת מדברים עם הידיים. איך נהוג לומר במקומנו: גם על זה הבחירות. ובכן, לא נכון.

שלוש שנים אחרי - קול גברינו, נשינו וילדינו עדיין זועק אלינו מן האדמה ומן ההריסות בעוטף. בעוד שלוש שנים הוא עלול חלילה להתחלף בקולות של יהודים אחרים. ואם אנחנו שוכחים את זה לרגע, מה לנו כי נלין על חבורת אנטישמים בפסטיבל ונציה? זה הדבר היחיד שעלינו לשקול לקראת אוקטובר 2026: מי ימנע עוד אוקטובר 2023. מיהו בעל הסיכויים הטובים ביותר להגן עלינו מפני האויב בעזה, ביהודה, בשומרון, בנגב, באזור הצפון ובערי המרכז. מי בקונספציה ומי לא בקונספציה, מי יחיה ומי ימות. זוהי בחירה טריקית, בחירה בין אישים שגרמו לי בעבר להפסיק לבחור. אבל כל אדם חייב להיות הגון עם עצמו ולענות על השאלה מי המפלגה בעלת הסיכויים הטובים ביותר להגן עלינו מפני השואה הבאה. בעיניי, רק על זה הבחירות.

✻ נכון לרגע זה, שלושה אנשי ימין מחוץ לליכוד דורשים את תיק הביטחון: משה פייגלין, עופר וינטר ואיתמר בן גביר. עוד שבעה מועמדים מטעם עצמם, ואולי לא יהיה לנו ביטחון אבל לפחות יהיה מניין לערבית. האמת שבמקום פייגלין הייתי מרגיש שיש לי יתרון על השניים האחרים. אחרי הכול מדובר בתיק בעל חשיבות עליונה, וצריך בשבילו אדם עם ניסיון בריצה לתפקידים חשובים כמו ראשות ממשלה.

✻ בערב יום הכיפורים קיבלנו חדשות טובות: נשיא המדינה יצחק הרצוג אישר את מחיקת הרישום הפלילי של אלאור אזריה. "החלטה זו התקבלה גם ברוח הימים הללו ומתוך אמונה בחשיבותם של תיקון, פיוס והיכולת להמשיך קדימה", נמסר מבית הנשיא. גם אני הקטן מאמין בחשיבותם של תיקון, פיוס והיכולת להמשיך קדימה, וברוח הימים האלה אני מבקש להשיב להרצוג מידה כנגד מידה ולאשר את מחיקת מוסד הנשיאות.

✻ ואילו במוצאי יום הכיפורים פרסם בני גנץ ברשתות החברתיות תמונה שלו שובר את הצום, ומעליה הכיתוב הבא: "ופל לימון לסיום הצום - אין מתוק מזה". עכשיו, תעזבו את זה שאצלנו בבית זללנו באותו ערב בערך עשרים מאכלים מתוקים יותר מוופל לימון. העניין הוא שגנץ בעצמו מכיר כמה דברים שהם בוודאי מתוקים בשבילו יותר מסתם איזה ופל. למשל, תבוסה משפילה של גדי איזנקוט בבחירות.

נדל"ן

דירות מכירה

אלעזר

ביישוב האיכותי אלעזר, בית פרטי ענק! 9 + 2 יחידות מניבות, ממ"ד, יחידת הורים ענקית עם ג'קוזי, 2 חללי ענק עם פוטנציאל, מרפסת גג, נוף מרהיב, גינה מטופחת, שטחי חוץ מרוצפים ופרגולה, בלעדיות! "אנגלו-סכסון" 055-4549379

רמת גן

ברמת גן, דירת 4 חדרים, קומה 4, 115 מ', מושקעת מאוד, חזית, מעלית, ממ"ד, חניה, מרפסת שמש. אורית: 052-6831737

נדל"ן ירושלים

מכירה דירות

הר חומה

בהר חומה, באליהו קורן, 5, משופצת, ממ"ד, יחידת הורים, קומה נוחה + מעלית, חניה פרטית, מחסן, מרפסת שמש גדולה ויפה עם פרגולה, נוף, קרובה למרכז המסחרי, תח"צ ועוד, בלעדיות! "אנגלו-סכסון" 077-9973539, 055-4574801

מושבה גרמנית

במושבה הגרמנית, נכס נדיר ומלא אופי, בגרץ! 4, מעוצבת, 157 מ"ר במפלס אחד, סלון גדול, יחידת הורים ייחודית, נוף מהמם, מרפסת, 2 כניסות לדירה, קרקע פרטית, מיקום שקט ומרכזי ליד עמק רפאים, מתחם התחנה ועוד, כניסה מיידית. בלעדי - מפתחות במשרד. "אנגלו-סכסון" 077-9973539, 055-4578198

פסגת זאב

בפסגת זאב, 3 חד', שמורה, מרפסת סוכה לנוף, מחסן, בתהליך פינוי בינוי. ת.ק.מ - בלעדי דוד: 054-7650649

קרית משה

בק. משה - בניין בוטיק חדש, 3 חד', 2 מרפסות סוכה + חניה מקורה, במחיר מציאה!! ת.ק.מ - בלעדי הדסה 058-4931070

בק. משה, במיקום שקט ומרכזי, 5 חד', 4 כיוונים, סוכה, חניה פרטית ויח"ד נפרדת. ת.ק.מ - בלעדי הדסה 058-4931070

בקרית משה, בבניין חדש, 4 חד' + מרפסת לנוף וחניה פרטית, במחיר אטרקטיבי. ת.ק.מ - הדסה 058-4931070

בקרית משה, בבניין איכותי, 5 חדרים, סוכה, חניה פרטית, בבלעדיות. 072-3910676 תיווך JHProperty

קרית שמואל

בקרית שמואל, הזדמנות נדירה! בחרל"פ השקט, 2 דירות זו מעל זו (ביחד - כ-110 מ"ר) בבניין קטן ומיוחד, 90 מ"ר חצר/גינה קסומה מהרחוב (אפשרות לחניה), מרפסות, פוטנציאל חיבור הדירות, תקרות גבוהות, סביבה מטופחת וקרובה למוסדות חינוך, ביהכנ"ס ועוד, בלעדיו! "אנגלו-סכסון" 077-9973539, 055-4317033

רחביה

ברחביה, בסמטה הכי שקטה וירוקה (בן סרוק), 3.5 חד' "של פעם", תקרות גבוהות, קומה 2, סלון מעוגל, שתי מרפסות סוכה, מלאת פוטנציאל. הליכה קצרה מבתי הקפה ברח' עזה, מעמק המצלבה, מוזיאון ישראל, גבעת רם, תח"צ ועוד, בלעדיו! "אנגלו-סכסון" 077- 9973539, 055-4549463

רמות

קוטג' גדול, במיקום מצוין, ברמות ב', במשעול העוזרד, 7 חד', פינתי, מואר, נוף מקסים, גישה נוחה, כדאי לבוא ולראות! 5,300,000 ₪. בלעדי ל"רוט אנגליה רמות" 052-2674591

נופש

גליל מערבי

במושב ליד נהריה, צימרים למשפחות, חדר אוכל גדול וחדר תפילה, משחקים בחצר, בריכה מחוממת והכל באווירה כפרית ודתית. 052-8669090

יבניאל

מתחם צימרים מפנק "בראשית שמים", למשפחות וזוגות. בריכה, ג'קוזי, נוף מהמם, משחקים. 053-2247936

רמת הגולן

זה הזמן לטייל בגולן. קרוב לכנרת ולחרמון ולמפלי הצפון. חדרי נופש מאובזרים וממוזגים, בקצרין, למשפחות/זוגות/בודדים. 050-5275981

דרושים

למרכז תעסוקה לבוגרים על הרצף האוטיסטי, בשכונת פסגת זאב, בירושלים, דרוש איש-צוות, לעבודה במשרה מלאה. לפרטים: 050-7188851

להוסטל לדיירים אוטיסטים, בפסגת זאב, ירושלים, דרושים מדריכים לעבודה לפי משמרות. -053 5396075

דרושים

לישיבת בני עקיבא מירון

הישיבה התיכונית הכי גבוהה בארץ,

דרוש

מדריך פנימיה

מה אנחנו מחפשים?
- גישה טובה לבני נוער ויכולת יצירת קשר אישי
- אחריות ויכולת הובלה והצבת גבולות
- מסירות, יוזמה ונכונות לעבודה בשעות הערב והלילה

לפרטים נוספים: שי 0505982033

בני עקיבא מירון

בס"ד

עיריית בני-ברק
מכרז פומבי מס' : 260050

אגף משאבי אנוש

53565

דרושים נהגי איסוף אשפה

מועד סופי להגשה:
יום חמישי, כ"ז בתשרי 08.10.2026 בשעה 23:59.
פרטים: באתר העירוני.
ראש הרשות: חנוך זייברט.

המינהל האזרחי לאזור יהודה ושומרון
מועצת התכנון העליונה - ועדת משנה להתיישבות

הודעה על הפקדת תכנית מפורטת מקומר מקומר 717-1557602 - קרני שומרון, שינוי לתכנית מפורטת מספר: **סוג היחס:** שינוי **מספר התכנית:** 117/8, **סוג היחס:** שינוי **מספר התכנית:** 117/8/3

מקום התכנית: התכנית נמצאת בגוש פיסקאלי מס' 19, חלק ממרקע מסחרית טעימה באדמות הכפר דיר אסטיה.

מטרות התכנית: שינוי הוראות ביטוי לכמר גגות וקביעת הוראות לעניית מיצלמות ופרגולות במרפסות.

בהתאם לסעיף 20 -24 לחוק תכנון ערים, כפרים ובניינים מס' 79 לשנת 1966 , מדריך בזק ולקן, משנה לתחישבות על הפקדת תכנית מפורטת מס': 717-1557602 שינוי לתכניתו מפורטת מס' 117/8 117/8/3.

התכנית נמצאת במשרדי לשכת התכנון המרכזית בבית אל ו/או משרדי מהנדס ועדה מיוחדת לתכנון ובניה קרני שומרון, ויכול כל אחד לעיין בה ללא תשלום בימי קבלת קהל. נוסח זה היום הנוסח המחייב של התכנית.

בנוסף, ככלל, יפורסם עותק מן התכנית גם האתר האינטרנט של מנהל התכנון בישראל www.iplan.gov.il ואולם אין מדובר בעותק מחייב ואין בפרסומו של עותק זה כדי להשפיע על מנין הימים לצורך הגשת התנגדויות. ובנוסף, ככלל, יפורסם נוסח הודעה על הפרסום גם באתר האינטרנט של המנהל האזרחי ליהודה ושומרון http://gov.digitalst.co.il. בכל מי שיש לו עניין בתכנית זו רואה עצמו נפגע ממנה, רשאי להגיש את התנגדותו המנמקה. התנגדות זו תוגש בכתב בצירוף כל המסמכים התומכים בהתנגדות, לרבות מפה או מסמכים אחרים המאפשרים יהודי מיקומו של הנכס שבבעלות המתנגד וכן המכוחים את זיקתו של המתנגד לתכנית. באוורים לא מוסדרים, לא יילקחו בחשבון נסחי רישום של משרדי מס רכוש ללא צירוף מפה טופוגרפית מצבית הערוכה בידי מודד מוסמך המתארת את הנכס, מיקומו, גודלו, וכו', וכן לא תילקח בחשבון התנגדות בלתי מנומקת ומבלי שהוכיחה זיקתו של המתנגד לתכנית המוסקדת. כן יש לצרף תצהיר, המאומת ע"י עורך דין והמאמת את העובדות שעליהן ההתנגדות מסתמכת. ושאי המתנגד לפרט את העצותיו לשינוי התכנית אם ברצונו לכך. על המתנגד לפרט את כתובתו הפרטית ומסי הטלפון שלו.

התנגדות לועדה מחויבת תוגש באמצעות טופס הגשת התנגדות באתר מידע תכנוני של מינהל התכנון בכתובת https://mavat.iplan.gov.il. לחילופין, ניתן לשלוח את ההתנגדות למשרד לשכת התכנון בבית אל, ת.ד 16 או בדואר אלקטרוני planningyosh@iplan.gov.il, או למשרד מהנדס הוועדה המיוחדת לתכנון ובניה קרני שומרון, בתוך 60 יום מתאריך פרסום הודעה זו בעיתון.

אדריכל יהודה אלקלעי יו"ר ועדת משנה להתיישבות, אזור יהודה ושומרון



56398

חברת החשמל לישראל

החל מערב חג סוכות יום שישי, י"ד בתשרי תשפ"ז, 25/09/26,
ועד שמחת תורה, יום שבת, כ"ב בתשרי תשפ"ז, 03/10/26,
משרדינו יהיו סגורים לקבלת קהל

בערב חג הסוכות, יום שישי, י"ד בתשרי תשפ"ז, 25/09/26 ובערב שמחת תורה,
יום שישי, כ"א בתשרי תשפ"ז, 02/10/26, מוקד השירות 103 יפעל כרגיל
בין השעות 08:00-13:00.

לאחר שעה זו ובמהלך חג הסוכות ושמחת תורה, במקרים של פיקוח נפש,
יינתן במוקד שירות 103מענה בנושא תקלות באספקת החשמל בלבד.

בחול המועד סוכות מוקד שירות 103 יפעל כרגיל

חברת החשמל ומובדיה מאחלים לכל בית ישראל חג שמח!

עמינדב
נותנים יותר

לעמותת עמינדב דרוש/ה

מנהל/ת שטח בכיר/ה

משרה מלאה | כפיפות למנכ"ל | כולל רכב

התפקיד כולל

- ניהול בכירים והובלת מערך ארצי: ניהול, חניכה ופיתוח מנהלי התחומים והמחוזות, והובלת מערך שטח המונה כ-70 רכזות ו-2,500 מתנדבים.
- הובלה מקצועית של השטח, קביעת סדרי עדיפויות ותוכניות עבודה.
- שימור ופיתוח סטנדרטים , הגדרת יעדים והובלת תהליכי בקרה ואיכות.
- אחריות על תוכניות ההכשרה ואיכות ליווי המתנדבים.
- ניהול ממשקי עבודה מול משרדי ממשלה, גופים מפעילים ושותפים.

דרישות

- תואר ראשון - חובה | תואר שני - יתרון.
- ניסיון מוכח בניהול בכירים ופיתוח דרגי ניהול.
- ניסיון ניהולי של 5 שנים לפחות (ניהול של 10 עובדים ומעלה).
- היכרות עם עולם העמותות, המגזר הציבורי ומשרדי ממשלה.
- ראייה מערכתית, יכולת קבלת החלטות והובלת תהליכים.
- נכונות לנסיעות מרובות ולעבודת שטח בפריסה ארצית.

שליחת קו"ח למייל HR@aminadav.org.il

יש לציין בנושא את שם המשרה | רק פניות מתאימות תענינה

ניתן להגיש קו"ח עד לתאריך 4.10.2026

הזמנה להציע הצעות לרכישת נחלה במושב בית מאיר משק מס' 4

1. מוזמנות בזה הצעות לרכישת זכויות של נחלה מס' 4 במושב בית מאיר ברח' הדקל 4 גוש 30904 הידוע גם כתיק רמ"י 20704278 (להלן: "**הנכס**").
2. הנכס יימכר במסגרת ניהול עזבון המנוחה עליזה גבאי ז"ל (להלן: "**העזבון**") במצבו כמו שהוא (As-is) על המציע ובאחריותו הבלעדית לבדוק בעצמו את טיב הנכס, מצבו הפיסי, התכנוני, המשפטי, הרישומי, שטחו, ייעודו, מיקומו, מצב הזכויות בו, אפשרויות ניצולם, היתרים החלים לגביו וכל היבט אחר הנוגע לרכישת הנכס.
3. אין בכל מידע אשר נמסר ו/או יימסר ע"י מנהל העזבון ו/או מי מטעמו כדי להוות מצג כלפי המציעים ו/או מי מהם, באשר לנכס ו/או למצב הזכויות בו ו/או כדי להטיל על מנהל העזבון ו/או מי מטעמו אחריות כל שהיא כלפי המציעים ו/או על פי צדדים שלישיים.
4. הצעות בכתב יש למסור במשרדו של מנהל העזבון עוה"ד זהר שדה עד ליום **15.10.2026** על גבי טופס הצעה בלתי חוזרת לרכישת הנכס, בצירוף נוסח הסכם המכר שיימסר למציעים, כאשר טופס ההצעה וטיוטת הסכם המכר חתומים ע"י המציעים ובצירוף המחאה בנקאית לפקודת "עוה"ד זהר שדה מנהל עזבון המנוחה עליזה גבאי ז"ל" בשיעור של 5% מגובה ההצעה. ההמחאה תחולט במקרה שהמציע שהצעתו התקבלה יחזור בו מהצעתו. מציעים שהצעתם לא התקבלה יקבלו בחזרה את ההמחאות הבנקאיות שיפקידו בידי מנהל העזבון
5. את נוסח הסכם המכר על נספחיו וטופס ההצעה הבלתי חוזרת לרכישת הנכס ניתן לקבל דרך כתובת המייל כמפורט להלן: **office@sadeh-law.co.il**.
6. את הנכס ניתן יהיה לראות לאחר יצירת קשר עם משרדו של עוה"ד זהר שדה מנהל העזבון ובתיאום מראש, באמצעות מנהלת המשרד הגב' גלית אברהם בטל' 02-6241252 (בין השעות 10:00-14:00) ו/או באמצעות יצירת קשר לכתובת הדוא"ל כאמור בסעי' 5 לעיל.
7. אין הח"מ מתחייב לקבל כל הצעה שהיא, לרבות ההצעה הגבוהה ביותר, והוא שומר לעצמו על זכותו לנהל מו"מ עם המציעים השונים או מי מהם ו/או עם כל גורם אחר או לקיים התמחרות ביניהם ו/או לקיים מכירה פומבית של הנכס וכן להפסיק את המכר בכל שלב שהוא וכן לקבל הצעות חדשות בכל מועד.
8. לא ישולמו דמי תיווך.
9. דיני המכרזים לא יחולו על מכירה זו.
10. המכירה כפופה ומותנית לאישור ביהמ"ש לענייני משפחה בירושלים.

53563

זהר שדה, עו"ד - מנהל עזבון המנוחה עליזה גבאי ז"ל
פארק התקשורת נווה אילן 9085000
טל' 02-6241252 פקס' 02-6241772 | דוא"ל: office@sadeh-law.co.il



בַּסֻּכּוֹת תֵּשְׁבוּ שִׁבְעַת יָמִים

ובגינה הגדולה במעלה אפרים

בל שאר השנה.



רוצים בית במעלה אפרים? שלנו הכי יפה!

הבית הכי
גדול
החל מ 158 מ"ר

הנוף הכי
פתוח
לסרטבה

המגרשים הכי
גדולים
החל מ -
305-569 מ"ר

תנאי תשלום
הכי נוחים
10/90

לפרטים נוספים:

***6391**

הרי זהב