

רמזור תיבל

תיבל אחיהו הגיז ליבאוליב
ליתר בזאוכלא, בראוי תל
ברוקם תורק תל ליצלאוברוח.
האיל אל ירמ ילירקי, ילקיזם
בקלרטיב ליבאל ליא ליאכ



בראי בי תיבש

אבזילאי תל תוראל
בארמש קאל קאיב
ליבלאיש ליוגיכ
בארצקי ליתיכ: ליגיאלי
אל תשיקי בראבקוב

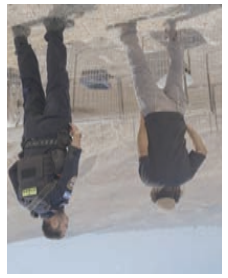

ושם אירגלי

בליולי ישוביל
קאיגכיב ליציש
אם אל בארכלי תילאל
תכ אל בארכלי תילאל
רוי ליוכ ישי תיבל:




*32051 קהילה
ביטחון ואבטחה
שלום עולם
תשלום
ביטוח
ביטוח
ביטוח

בס"ד





מכירה וקנייה של רכבים חדשים ויד שניה מכל הסוגים
בשיתוף פעולה עם כל חברות הרכבים הגדולות בארץ

ליווי אישי והכוונה · מינימום מחיר, מקסימום שירות

תנאי מימון נוחים · אפשרות עד 100% מימון · טרייד אין לכל הרכבים · קילומטראז' נמוך
כל הרכבים שמורים ומטופלים · חיסכון לצרכן ומחירים מיוחדים · רכישות רכבים

ביטוח במקום במחירים הזולים בארץ!!!

חדש! ליסינג תפעולי לרכבים 22/23 במחירים הזולים בארץ



מיצובישי אאוטלנדר 2023,
יד 1 פרטי, 7 מקומות,
דגם LUXURY,
29,000 ק"מ!!!



טויוטה יאריס קרוס 2024,
יד 1 פרטי, היבריד,
26,000 ק"מ, טסט 3/27,
132,000 ₪



ג'אקו 7, 2026,
היבריד פלאג אין,
5,000 ק"מ,
176,000 ₪



מיצובישי אאוטלנדר 2016,
יד 01 פרטי, 138,000 ק"מ,
טסט 1/27, פרימיום,
67,000 ש"ח



מאזדה 2, 2012,
137,000 ק"מ,
25,000 ש"ח



קיה קרניבל 2016,
יד 1 פרטי, 168,000 ק"מ,
8 מקומות, 68,000 ₪



יונדאי איוניק 2019,
היבריד, 131,000 ק"מ,
טסט 2/27, 65,000 ₪



טויוטה יאריס קרוס 2023,
היבריד, 79,000 ק"מ,
טסט לשנה,
108,000 ₪



קיה נירו 2023,
יד ראשונה,
היבריד פלאג אין,
28,000 ק"מ!!!



מאזדה 2, 2021,
יד 1 פרטי,
41,000 ק"מ.

ע.נ.ח

צביקה טבת 052-2557776 יאס אישי ואדיב



ADUMIM TOWERS









התמונות להמחשה בלבד

מעלה אדומים.
מִגדלי אדומים!
הקהילה הכי סרוגה לירושלים

הזדמנות להצטרפות ראשונים במחירי PRE-SALE

מגדלי אדומים מיזם המגורים החדשני בלב מעלה אדומים - יוצא לדרך ואתם מוזמנים להיות חלק מקהילה דתית-לאומית שיודעת לשלב איכות חיים גבוהה, מעל הפארק, בסביבת חיים מפנקת עם ערכים וחינוך מצטיין.
מגדלי אדומים. לחיות גבוה, במרחק נגיעה מירושלים ובמחיר מפתיע!

משרד המכירות בשטח - פתוח!

מיקום מצטיין
עם כביש מהיר לירושלים

חינוך מצטיין
מגני הילדים ועד ההסדר

מפרט מצטיין
טיפוסי דירות בגימור-על

שילוב מצטיין
של איכות חיים לציונות

חפשו ברשת:
מגדלי אדומים

לקביעת פגישה ולפרטים:
02-330-2020

שיווק:
TIVUCH SHELLY
Real Estate Marketing in Israel

ייזום:
קבוצת בן דוד
– התחדשות עירונית –

ADUMIM TOWERS



הורידו את האפליקציה של שופרסל
לקבלת הנחות ומבצעים בלעדיים

Whatsapp >> הצטרפו לקבוצת הווטסאפ

מבצעי היום בלבד (20-21.10.26)

אבטיח
₪ 2.90 ק"ג

תפוזים
₪ 3.90 ק"ג

תפוז
₪ 4.90 ק"ג

בטטה
₪ 5.90 ק"ג

תפוחי עץ
₪ 9.90 ק"ג

אגסים
₪ 9.90 ק"ג

לבנה טבעונית
₪ 2.90 יח'

חזה עוף
₪ 3.90 ק"ג

כרעיים עוף
₪ 4.90 ק"ג

שוקי עוף
₪ 5.90 ק"ג

כנפיים עוף
₪ 9.90 ק"ג

שניצל עוף
₪ 10.90 ק"ג

מבצע תקף בסניפים המשתתפים בלבד. לא כולל מוצרי טבק ואלכוהול. ניתן לרכוש עד 2 יחידות מכל מוצר. שעות פתיחה משתנות בחגים ובערבי חג. ייתכנו שינויים בהרכב המוצרים. ע.ב.



מברשת שיניים חשמלית
₪ 69.90 יח'



מגבונים לחים
₪ 50.- יח' | 50% הנחה

קרם לחות לגוף
CREMA
₪ 14.90 יח' | 400 מ"ל



פרסיל
₪ 23.90 יח' | 2.5 ק"ג



טיטו
₪ 6.90 יח' | 900 מ"ל | 7-10 יח'



אריאל
₪ 34.90 יח' | 4.5 ק"ג



פיירי
₪ 29.90 יח' | 39/48 יח' | 720/1623 מ"ל



נייר טואלט
₪ 10.- יח' | 10 גלילים



קולגייט
₪ 8.90 יח' | 100 מ"ל



מברשת שיניים קולגייט
₪ 6.90 יח' | 50 מ"ל | 4 יח' | מברשת קלה



סנסודיין
₪ 13.90 יח' | 75 מ"ל | 50843355 :ברקוד



פרודנטקס
₪ 17.90 יח' | 75 מ"ל | 16866749/50 :ברקוד



ליסטרין
₪ 6.90 יח' | 250 מ"ל | 8116534/7114620 :ברקוד



סופט
₪ 10.- יח' | 10 יחידות

דאב
₪ 8.90 יח' | 75 מ"ל



שמפו/מרכך/מסכה
₪ 7.90 יח' | 400 מ"ל



שמפו לגבר
₪ 18.90 יח' | 625 מ"ל



פנטן
₪ 14.90 יח' | 600 מ"ל



דאב
₪ 9.90 יח' | 72 מ"ל | 533858 :ברקוד



פרו-סקין
₪ 7.90 יח' | 150 מ"ל | 7290011731570 :ברקוד



סופט
₪ 27.90 יח' | 32 יח' | 7290013731130 :ברקוד



שמשיה
₪ 9.90 יח' | 10 יח'



מגבונים
₪ 21.90 יח' | 80 יח'



מבצעי השבוע (18-23.10.26) יום ראשון-שישי 2"י-ז' בחשוון

חיתולי מכנס יומי
Huggies
₪ 95.- יח' | 3 יח' | 3-6 :מידה
1916452/2253/2633594/34812/9 :ברקוד

חיתולי מכנס יומי
Huggies
₪ 55.- יח' | 2 יח' | 1-3 מידה

חיתולי מכנס יומי
Huggies
₪ 99.- יח' | 2 יח' | 2-7 יחידות

חיתולי מכנס יומי
Huggies
₪ 125.- יח' | 2 יח' | 2-7 יחידות | 900 יח'

חיתולי מכנס יומי
Huggies
₪ 79.90 יח' | 850 יח'

חיתולי מכנס יומי
Huggies
₪ 10.- יח' | 200 יח' | מידה 3

מגבונים לחים
₪ 11.90 יח'

מגבונים לחים
₪ 9.90 יח' | 72 יח' | 12198172 :ברקוד

מארז ביגוד
₪ 10.- יח' | 120 יחידות



tami4 shabbat

איכות שאפשר לטעום



בראש סרוג BOPO

עכשיו בחודשיים התנסות

אהבתם? תשאירו. **לא אהבתם?** תחזירו ותקבלו את כספכם בחזרה

- היחיד עם מטהר המים MAZE™
- היחיד עם מדיד מים חמים בשבת
- מים קרים ללא הגבלה בשבת
- שירות ואחריות של תמי4

מאושר לשימוש בשבת

בכפוף לתקנון | תקופת המבצע בין התאריכים 12-25.10.2026
או עד גמר המלאי, המוקדם שבהם | מינ' 500 יח' במלאי
התמונות להמחשה בלבד.

*6944
tami4.co.il

לפח

יום הבחירות
לכנסת ה-26 בפתח

אם אתם מוגבלים בניידות בשל מצבכם הגופני, או שהתפניתם מביתכם בעקבות המצב הביטחוני, חשוב שתכירו את האפשרויות שלכם להצביע:



ברחבי הארץ פועלות
אלפי קלפיות שיש בהן הסדרי נגישות,
והן מאפשרות לבוחרים המוגבלים
בניידות להצביע אם אינם יכולים להגיע
לקלפי שאליה הם משויכים.

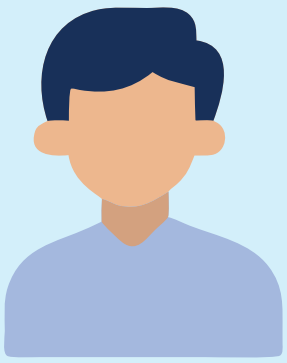

אם המוגבלות אינה ניכרת לעין,
תצטרכו לחתום על טופס הצהרה.
חתימה על הצהרה שלא כדין היא
עבירה פלילית.



אם התפניתם מביתכם
עקב המצב הביטחוני וַעדיין לא חזרתם
הביתה, תוכלו להצביע בקלפי במקום
מגוריכם המקורי או בקלפי "יעודית
למפונים או בקלפיות נגישות מיוחדות

ב-27 באוקטובר הבחירה שלכם קובעת. כולנו הולכים לקלפי.
את רשימות הקלפיות, שעות הפעילות וכל המידע המעודכן
תוכלו למצוא **באתר ועדת הבחירות המרכזית לכנסת.**

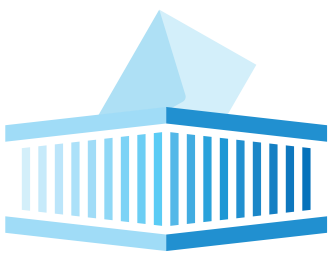

שומרים על הקול שלך!

ועדת הבחירות
המרכזית
לכנסת ה-26

בס"ד

קונים חכם

חנוכה בעכו

מלון חוף התמרים עכו המחודש

בימים הבהים בציון הבירה



פעילויות לכל המשפחה / שיעורי תורה והרצאות / תפילות חגיגיות / בריכה מחוממת וספא מפואר

סופ"ש | חמישי-שבת

כ"ג - כ"ה כסלו

3-5.12.26

סופ"ש: ~~2990~~ ₪

2,650 ₪ לזוג לחדר

אמצע שבוע | שני-חמישי

כ"ז - ל' כסלו

7-10.12.26

אמצ"ש: ~~3400~~ ₪

2,950 ₪ לזוג לחדר

סופ"ש | חמישי-שבת

ל' כסלו - ב' טבת

10-12.12.26

סופ"ש: ~~2990~~ ₪

2,650 ₪ לזוג לחדר

כשרות מהודרת

ההנחה לנרשמים עד ט"ו חשוון, 6.11.26

לפרטים והרשמה: איילת 055-9561737

COHEN
כהן נופש כהלכתו

MHM DESIGN

שומרים על
הקול שלך!

ועדת הבחירות
המרכזית
לכנסת ה-26

לפני שמשתפים,
קודם כול בודקים

כיום יש גורמים המנסים להשפיע על דעת הקהל באמצעות מידע שִׁקרי. **קיבלתם הודעה חשודה?** לפני שאתם מעבירים את ההודעה הלאה, שאלו את עצמכם: האם ההודעה מנסה לעורר תגובה קיצונית? מי מעוניין להוציא את הסיפור? אולי זה ניסיון לְהשפעה פסולה?

חשוב לזכור:
מידע אמין על הבחירות נמצא אך ורק בערוצים הרשמיים של ועדת הבחירות המרכזית

ב-27.10 הבחירה שלך קובעת



לפ"מ

תסתכלו לנו בעיניים

מי יגן על המדינה?



לצה"ל חסרים 12 אלף חיילים.
כולם חייבים להתגייס.

- ארגוני המשרתים -

שדולת המשרתים | שותפות לשירות | טורם המילואימניקים הדתי לאומי | פנימה pnima | ריבוא | המתמרנות

1-27.10
הבחירה שלך קובעת



הידעת?! כדי למנוע זיופים ביום הבחירות, ועדת הבחירות המרכזית מטמיעה מספר רב של שכבות הגנה:

- ההצבעה היא ידנית ופיזית, ולכן מתקפות סייבר אינן יכולות להשפיע עליה
- חומרי ההצבעה מיוצרים מחדש בכל מערכת בחירות
- בכל קלפי יש מפקח טוהר בחירות הנושא מצלמת גוף והיא מתעדת אירועים חריגים.
- את ספירת הקולות מבצעים חברי ועדת הקלפי שעברו הכשרה ובדיקות נאותות, ואת כל התהליך מתעד מפקח טוהר הבחירות.

שומרים על הקול שלך!

ועדת הבחירות
המרכזית
לכנסת ה-26

ברי המים של
ELECTRA

מים מסוננים וטעימים
בעיצובים שמוסיפים סטייל לכל מטבח



מכשיר סודה סטרים
מתנה

התקנה
מוזלת

בר מים שבת
מים חמים וקרים
מסך דיגיטלי
עם כפתורים מכאניים

₪2,690



מכשיר סודה סטרים
מתנה

התקנה
מוזלת

בר מים טאץ'
מים חמים וקרים
ממשק טאץ' חכם

₪1,790



סנן במתנה

התקנה
מוזלת

בר מים Electra
Pure Water
RX-355-AS

₪849



מערכת תת כיורית אלקטרה
מים חמים/קרים

כולל התקנה

RXU-100-AS

מחיר הכי זול בישראל

₪2,990

לשימוש בשבת במים הקרים בלבד באישור המכון המדעי הטכנולוגי להלכה

מחסני חשמל

בתוקף עד ה- 31/10/26 ו/או עד גמר המלאי | לפחות 50 יחידות,
ברי המים שבמלאי | מחיר המתנה בשווי 239 ₪ | כפוף לתקנון

*5018



אבישי גרינצייג
gravishai@gmail.com

להסכים איך לא מסכימים

זה הזמן לנסח מחדש ביחד את כללי המשחק הדמוקרטיים לגבי חסימות כבישים, חקיקה ואי ציות. וזה חייב להיעשות עכשיו, לפני הבחירות, כי תמיד הצד המפסיד נוטה להתיר לעצמו למתוח את הגבולות. בשם הדמוקרטיה כמובן



צילום: אבשלום שושני, פלאש 90

◄ הממשלה הייתה אמורה ליפול מזמן, אבל באופוזיציה לא יכלו להתאפק. הפגנה בתל אביב נגד הממשלה

רגע לפני הישורת האחרונה נרשמת פאניקה מתונה בקרב גוש האופוזיציה. הקמפיין מלכתחילה היה שנתניהו לא יאפשר קיום בחירות, ושהוא יודע שהוא בדרך להפסיד ולכן הוא עושה הכול כדי לא לאפשר את הבחירות וכו' וכו'. אני לא ממציא פה כלום, תעשו חיפוש בגוגל, ותמצאו את ההגיגים הללו בעצמכם.

בשבוע־שבועיים האחרונים האופוזיציה ראתה עוד סקר בעייתי ועוד סקר מורכב ועוד סקר לא פשוט, וכבר מדברים במונחים של אסון פוטנציאלי. אני לא נביא (לא רבים יודעים) ולא מתיימר לנבא את תוצאות הבחירות, ולכן לא אקבע מסמרות בשאלה מי הולך לנצח ב־27 באוקטובר. ייתכן שאף גוש לא ינצח, אבל בעיניי זה עדיין מצדיק דיון כשלעצמו.

איך יכול להיות שאחרי 7 באוקטובר, אחרי האסון הגדול בתולדות מדינת ישראל, הממשלה הזאת יכולה לזכות גם בבחירות הבאות? אני לא יודע אם היא תנצח, אבל עצם האפשרות הריאלית שהיא תזכה בבחירות הבאות - זה משהו משוגע ולא ייאמן. אני מזכיר לכם את הסקרים שחזו בעבר התרסקות מוחלטת לגוש הקואליציה. בפועל, הממשלה הזאת מילאה את ימיה ולא רק זה אלא שהצטרפו אליה חברי כנסת מהאופוזיציה, וכעת היא עוד עשויה לנצח שוב.

נציגי האופוזיציה יגידו: מכונת רעל, שטיפת מוח, כוח שלטוני, אנשים חוזרים להרגלים השבטיים והמחנאיים. למען הסר ספק, אני לא חושב שאין צדק מסוים בכל אחת מהטענות הללו - אבל ברור שהן לא נותנות תשובה מלאה. בסופו של דבר יש ציבור גדול מאוד שיכול להכריע את הבחירות לכאן או לכאן, ציבור שתכנן לנטוש את הקואליציה וכעת הוא נמצא בין הפטיש לסדן ושוקל לחזור הביתה.

אם צריך לפשט ולהצביע על רגע אחד שבו האופוזיציה ונציגיה בתקשורת ובציבוריות עשו את טעות חייהם - זה היה הקמפיין המגונה, שהתגבר טיפין טיפין, על "אוכלי מוות". הכינוי המטונף הזה למגזר הדתי, ובכלל לאנשים ימניים שהתנגדו לעסקה בתנאים שהוצעו, שסברו שצריך להמשיך להילחם, והצגתם כאנשים שמקדמים רוע ושנאה - זו הייתה הטעות השורשית. משם העסק התחיל לאט לאט להתבלגן לאופוזיציה. ידידי עקיבא נוביק הגדיר בצורה כל כך מדויקת את ההתנהלות הזאת: "תצביעו לנו, אוכלי מוות".

אם צריך לפשט ולהצביע על רגע אחד שבו האופוזיציה ונציגיה בתקשורת ובציבוריות עשו את טעות חייהם – זה היה הקמפיין המגונה, שהתגבר טיפין טיפין, על "אוכלי מוות". במקום לחבק את הציבור הזה – בעטו בו וכתבו עליו כתבי פלסתר מדי יום על גבי דפי עיתון 'הארץ'. ייתכן שהטעות הזאת תעלה להם בבחירות

מתברר, למרבה התדהמה, שאנשים לא כל כך נלהבים להצביע לגוש פוליטי שמורכב בחלקו מאנשים שרואים בו "אוכלי מוות". במקום לחבק את הציבור הזה - בעטו בו וכתבו עליו כתבי פלסתר מדי יום על גבי דפי עיתון 'הארץ'. ייתכן שהטעות הזאת תעלה להם בבחירות.

לעסוק במהות במקום באינפנטיליות

ביקשתי מג'מיני שיחפש בשבילי עשר דוגמאות לחסימות כבישים בשנה החולפת. קיבלתי אלף. אחד הנושאים שהכי שיגעו אותי כנער בתקופת ההתנתקות/הגירוש היה הנושא של חסימת כבישים. ככל שחלפו השנים הלכה תרבות חסימות הכבישים והתעצמה, והגיעה לשיא בתקופת המאבק נגד הרפורמה המשפטית בשנת 2023.

חסימות כבישים הן עוול וחטא שאי אפשר לכפר עליו. נזק לעשרות אלפי אנשים באין־ספור מעגלים ועם השלכות שאיש אינו יכול לדעת את אחריתן (ואיש מן החוסמים אינו מתעניין באחריתן). הבעיה הגדולה בשיח הציבורי היא חוסר מודעות עצמית. אנשים יכולים להתגאות בחסימת נתיבי איילון לצורך "דקת דומייה" לטבח 7 באוקטובר, ולמחאה נגד הממשלה

בית לדתיים לאומיים

כמור

יורם כהן	אורית פרקש הכהן	מתן כהנא	חילי טרופר	שירה שפירא	אלעזר שטרן	טל אוחנה חכמון	אליסף פרץ
גר בירושלים	גרה בירושלים	גר בבית גמליאל	גר בנס הרים	גרה בירושלים	גר בהושעיה	גרה בירוחם	גר בירושלים
5 ילדים	4 ילדים	4 ילדים	4 ילדים	7 ילדים	5 ילדים	אם לבת	3 ילדים
שבט העדה צ"ד	שבט ידידיה אשדוד	שבט דרור	גדוד גולן	בהם ענר ז"ל	שבט שחם	שבט יחיעם ירוחם	תיכון אורט
מדרשיית נעם	אולפנת בנ"ע אמנה	בית גמליאל	עזרא מרכז י-ם	גיבור ישראל	יד אליהו	מקיף דתי אפלמן	ספניאן י-ם
סיירת גולני	ש"ל בשערי צדק	ישיבת בנ"ע	ישיבה תיכונית	שבט עמישב	ישיבת בנ"ע	שירות צבאי	לוחם
ראש השב"כ	נתיב מאיר	נתיב מאיר	נווה שמואל	עזרא תלפיות	נתיב מאיר	בחוות השומר	בסיירת גולני
	אכ"מ	אכ"מ	מכינת נחשון	פלך	אלוף במיל'	ראש מועצת ירוחם	
	סיירת מטכ"ל	סיירת מטכ"ל	לוחם ומפקד	מורה חיילת	ראש אכ"א	לשעבר	
	ומפקד טייסת קרב	ומפקד טייסת קרב	בדובדבן	בפנימיות עליית הנוער	מפקד בית הספר		
					לקציניים בה"ד 1		





נבחרת הדתיים הלאומיים
ב-20 המקומות הראשונים של ישר!

ישר! עם איזנקוט.

אבישי גרינצייג
gravishai@gmail.com

שלא הקימה ועדת חקירה, ובמקביל להשתגע מחסימה שמבצעים פלגים של החברה החרדית במחאה על מעצרי עריקים. וכן להפך. למעשה, ליותר מדי אנשים לא מפריעה חסימת כביש כשהיא נעשית מהצד הנכון ומסיבה הנכונה, בעיניהם כמובן.

אחת ההצדקות לפסילת החלטה מינהלית או לחקיקה של הכנסת היא כשמדובר בהחלטה פרסונלית או בחוק פרסונלי. הציפייה מנבחרי הציבור היא שההחלטות יתקבלו מאחורי מסך בערות מסוים ויהיו בעלות מאפיינים כלליים, ולא ייתפרו במכוון למידות של גורם כזה או אחר.

בעוד פחות משבועיים יתקיימו הבחירות לכנסת ה־26. הלוואי שבמקום העיסוק האינפנטילי (ותסלחו לי, הוא באמת אינפנטילי) בשאלה מי יישב עם מי (כמה חודשים אפשר לעסוק באותן טענות?!), היו עוסקים במהות. ערב הבחירות לכנסת זה זמן מצוין להסכים מחדש על כללי המשחק הדמוקרטיים: האם חסימות כבישים הן פעולות מחאה לגיטימיות? האם איום באי ציות הוא איום לגיטימי, ובאילו מקרי קיצון ניתן להשתמש בו? מה ההבדל בין חוק רגיל לחוק יסוד? כיצד מחוקקים חוק יסוד, וכיצד ניתן לבטלו?

בואו נדבר על חסימות הכבישים. מאחורי האקט האלים הזה עומדות שתי אפשרויות. אפשרות אחת היא שחסימות הכבישים יגרמו לאנשים לעצור (קריצה, קריצה) ולחשוב על המאבק שאנחנו מנהלים, כלי התקשורת יעסקו במחאה שלנו, וכך עמדתנו תישמע ודרישותינו יתקבלו על ידי מקבלי ההחלטות.

זו גישה נאיבית בעיקרה. עוד לא ראיתי מישהו שמשתכנע מכך שנאלץ להיתקע בפקק במשך חמש שעות, שפספס טיסה לחו"ל, שאיחר ללידה של אשתו או שאשתו ילדה בשולי הדרך, שילדיו נשארו שלוש שעות בבית ללא השגחה כי לא הצליח לחזור הביתה מהעבודה וכדומה. אם אתה רוצה לשכנע מישהו - אתה לא נותן לו סטירה בלחי. אין שום דבר משכנע במחאה הזאת. המחשבה שתצליח לשכנע מישהו לא לפנות את גוש קטיף כי חסמת לו את כביש 1 ואת כביש 4 היא מחשבה מנותקת. התוצאה תהיה ההפך.

אלא שלחסימות הללו יש מטרה נוספת. המטרה הזאת היא סחיטה באיומים. לא הצלחתי לשכנע בפרלמנט, לא הצלחתי לשכנע בממשלה או בבית המשפט - אז אני אשכנע באמצעות כוח הזרוע. אני לא מכיר הגדרה טובה יותר להתנהגות הזאת מאשר עבירת סחיטה באיומים. אני לא מנסה לשכנע אותך, אני מנסה לכפות עליך באלימות לא לבצע פעולה מסוימת או כן לבצע פעולה מסוימת. אני אהפוך את חיי האזרחים במדינה לגיהינום עד שתיעתרו לדרישותיי. מצד האמת, אין שום הבדל בין זה ובין אדם שנכנס עם אקדח לסניף בנק ומבקש בנימוס מהפקידה להעביר לו את המזומנים שנמצאים באמתחתה. זה לא יותר דמוקרטי משליחת הודעת ווטסאפ מאיימת על השכן שלך שאם לא יזיז את הרכב אתה תפנצ'ר לו אותו.



צילום: דוד כהן, 90 משק 69

◀ אין הבדל מהותי בין חסימת כביש לשוד בנק. מפגינים חרדים חוסמים כביש

לעצור את הקרע בזמן

בשער של עיתון 'הפלס' של הפלג הירושלמי פורסם לפני שבוע "משא התקופה" של מרן הגאב"ד במעמד הקבלת פני רבו. אחד הציטוטים הביזאריים היה "נמות ולא נתגייס זה הא' ב'. כל התנ"ך אומר 'נמות ולא נתגייס'". לא יודע איזו מהדורה של התנ"ך מחזיק מרן הגאב"ד, אבל בסדר. אבל התוכנית שלו ברורה: "אם הם יראו שאין להם סיכוי, הם יבינו שלא שווה להם כל המלחמה הזאת". קל לזעום על הסחיטה הזאת כשהיא מגיעה מאנשים שאתה בז להשקפה שלהם ולמטרות שלהם. המבחן האמיץ הוא להתנגד בתוקף לסחיטה הזאת כשהיא מגיעה מעולם הערכים שלך.

פחות משבועיים שנותרו לבחירות יכולים להיות מנוצלים להסכמה של רוב גדול של הציבור בישראל על עקרונות היסוד הללו. כל צד פוליטי מאמין שינצח בבחירות. ב־28 באוקטובר, זה כבר יהיה קצת מאוחר מדי. האמירות של הפוליטיקאים כעת הן החשובות, כי הן נאמרות כשהפוליטיקאי עדיין לא יודע האם חסימות הכבישים הללו יהיו במשמרת שלו במעגל מקבלי ההחלטות או בספסלי האופוזיציה.

הלוואי שלפחות עשירית הזמן של ראיונות עם פוליטיקאים יעסקו בשאלות על כללי המסגרת של החיים הציבוריים. כמה פעמים אפשר לשאול את הפוליטיקאים את אותה שאלה מעפנה על הסקרים, ומה אתה עונה לקמפיין של ההוא ולספין של ההוא? הרי התשובה לא תשתנה, ובכל מקרה - שאלת הכיסאות היא חסרת משמעות. נתניהו לאחר הבחירות ניסה להקים ממשלה עם רע"ם. בנט לאחר הבחירות הקים בפועל ממשלה עם רע"ם. להכרזות של משחק הכיסאות אין באמת משמעות, זה סתם של הסתם.

הלוואי שלפחות עשירית הזמן של ראיונות עם פוליטיקאים יעסקו בשאלות על כללי המסגרת של החיים הציבוריים. כמה פעמים אפשר לשאול את הפוליטיקאים את אותה שאלה מעפנה על הסקרים, ומה אתה עונה לקמפיין של ההוא ולספין של ההוא? הרי התשובה לא תשתנה, ובכל מקרה – שאלת הכיסאות היא חסרת משמעות

אבל אם יש הסכמה של רוב ככל נבחרי הציבור מראש על כללי המשחק הדמוקרטי - זה יכול להוריד מאוד את גובה הלהבות הפוליטי. בהיעדר הסכמה כזאת מראש - לנצח נמשיך עם פנקס ההתחשבנויות היכן הייתה מערכת המשפט בתקופת הרפורמה, היכן היו הפוליטיקאים הימניים במחאה על מות אהוביה סנדק, היכן המשטרה הייתה במחאת הנכים, היכן הייתם במחאת האוהלים, במאבק נגד הגירוש, ונפליג בזמנים עד אוסלו ואולי עד ארלוזורוב.

בשנת 2023 החבל כמעט נקרע. את התוצאות של הפילוג ראינו. החוכמה היא לדעת לעצור את המשך הקרע בזמן, ולהתחיל מחדש. זה דורש מנהיגות של נבחרי הציבור המכהנים ואלו שעתידים להיבחר. זה דורש מהם ענווה ויכולת להעביר על מידותיהם. אבל זה דורש לא פחות מכלי התקשורת: לעסוק יותר במהות, ופחות בטפל. לעסוק יותר במאחד ופחות במפלג. זה כמובן לא אומר שכולנו צריכים להפוך לדובוני אכפת לי, אלא רק לשמור על פרופורציה נכונה בחיים הציבוריים שלנו.

איגרת גלויה ומחייבת
לאחיותיי ואחיי בני הציונות הדתית

מאת: משה פייגלין

אחיותיי ואחיי,
שותפיי הנאמנים לדרך,

אנו עומדים ימים ספורים לפני יום הבוחר, בישורת האחרונה של מערכה היסטורית על עתיד המדינה.
אני פונה אליכם כאן, מעל דפי 'בשבע', מתוך שותפות גורל עמוקה ומתוך היכרות של שלושה עשורים שבהם צעדנו יחד באש ובמים.
שלושים שנה אמרו לנו שאנחנו קיצוניים.
כשהתרענו שהסכמי אוסלו יביאו עלינו מרחץ דמים ויקימו צבא טרור בלב הארץ - אמרו שאנחנו הוזים.
כשסירבנו להשתמש בשם השקרי "פלסטינים" ודרשנו את ביטול אוסלו והחלת ריבונות מלאה - אמרו שאנחנו לא מבינים את המציאות.
כשנאבקנו שכם אל שכם נגד הגירוש מגוש קטיף והסברנו שחורבן ההתיישבות יהפוך את עזה למפלצת - אמרו שיהיה שלום וביטחון.
כשהתנגדנו בכל כוחנו לעסקת שליט הארורה, הזהרנו משחרור רבי-המרצחים והתייצבנו - אני ושותפיי לדרך - כחומה בצורה מול ממשלות ישראל לדורותיהן, מול מדיניות "ההסדרה", מול המיגון הבלתי נגמר, ה'סבבים' והזרמת הכסף לחמאס - אמרו לנו ש"ישראל חזקה מאי פעם", סיפרו לנו ש"חמאס מורתע", והבטיחו לנו שהוא בכלל לא רוצה בעימות.
ואז הגיע השבעה באוקטובר.
השבעה באוקטובר לא היה תקלה טקטית. הוא היה קריסתה המוחלטת של שפת אוסלו ושל תפיסת עולם שלמה שהחריבה את צה"ל מבפנים.
במשך עשרות שנים פיטמו את צמרת הצבא בתיאוריות מבית מדרשו של הפרוגרס האמריקאי. שלחו את הקצינים שלנו להתחנך בקרן וקסנר, החדירו לצבא קוד אתי מסרס שביטל את ההיגיון המוסרי היהודי הבסיסי של "הקם להורגך השכם להורגו", והחליפו את ערך הניצחון בשיח של "הכלה", "מידתיות" וריצוי אומות העולם.
אמרו לנו ש"תם עידן המלחמות הלאומיות", פירקו את זרוע היבשה, העבירו את קווי הייצור של החימושים לתלות מוחלטת באמריקאים, ובמקום הכרעה והתקפה - השקיעו מיליארדים בבטונדות, בגדרות ובמיגון עצמי לדעת.
מי שהוציא את ערך הניצחון מצה"ל - קיבל מלחמה בתנאים של האויב.

הכאב המשותף של דור הניצחון

במשך השנה וחצי האחרונות, החברה הישראלית כולה נשאה בעול המערכה, ובראשה הציבור הנפלא של הציונות הדתית שמסר את נפשו ללא היסוס.
מיטב בנינו - בני כל שדרות העם, ובראשם דור הניצחון ואריות האמונה של המגזר - חירפו את נפשם בסמטאות, הסתערו קדימה וקנו בדמם את תקומת ישראל.
אך לצד הגבורה העילאית, אני שומע יחד אתכם את הזעם העמוק והמוצדק. זעם על הנהגת ה-6 באוקטובר - המדינית והצבאית כאחד - שהביאה עלינו את האסון. וזעם צורב עוד יותר על כך שגם עכשיו, תחת אותה הנהגה, ממשיכים באותה רפיסות: מנהלים מלחמת התשה במקום הכרעה, ומכניסים משאיות אספקה ודלק לאויב בזמן שטובי בנינו נלחמים ונופלים!
לכן קבעתי מהרגע הראשון של מערכת הבחירות הזו: לא עוד מאותו הדבר.
אני רואה שמנסים לאמץ את הסיסמה הזו.
יש בצה"ל לוחמים עזי נפש שעמדו בגבורה מול המערכת, והמערכת בלמה אותם בדיוק בגלל רוח הלחימה שלהם.
מקומם של גיבורים אלה ראוי בצמרת הביטחון.
אבל פוליטיקה דורשת הכרעה ותפיסת עולם שלמה ומגובשת: קולות שנשרפים מתחת לאחוז החסימה אינם עונש למערכת - הם מתנה ישירה לשמאל ומשאירים בדיוק את אותה הקונספציה.
תפיסת הניצחון לא יכולה להישאר מחוץ לכנסת.



המפה ברורה: מי ישב סביב השולחן?

בואו נניח את העובדות כהווייתן:
א. את מקומו של השר בצלאל סמוטריץ' ומרבית חברי סיעתו, שותפינו לבלוק הטכני, כבר הבטחנו בפנים.
ב. מקומם של השר איתמר בן גביר וחברי סיעתו מובטחים אף הם בכנסת הבאה.
ג. גם מקומי שלי, מתוך הבלוק הטכני, מובטח בעזרת השם בכנסת הזו.
כולנו נהיה שם, וכולנו ניאבק - איש איש בתחומו.
לכן, השאלה שמונחת לפתחנו כעת איננה עצם הנוכחות שלנו שם - אלא האם יהיה לנו מספיק כוח פוליטי כדי לבצע בפועל את השינויים הנדרשים ולהביא הכרעה.
האם נשאיר את ההכרעות בידי עוד חברי כנסת אפורים מהשורות האחוריות בליכוד שמיישרים קו עם המנגנון? או שנבטיח שלצידנו תעמוד נבחרת שלמה של 'זהות' - כוח אידיאולוגי עצמאי, לוחם ובלתי מתפשר שישנה את כללי המשחק?
עשינו את הסכם הבלוק הטכני כדי להבטיח את קולם של בוחרי 'זהות' וכדי שאף קול ימני לא יירד לטמיון - וכעת, בע"ה, אנו מתייצבים במוקדי ההכרעה כדי להוביל את השינוי מן השורש:

1. מחויבות למחנה הלאומי לצד עצמאות וקווים אדומים מול הנהגת המחנה:
אמרנו בעקביות שלאחר השביעי באוקטובר, לדעתנו, נתניהו היה צריך להניח את המפתחות. אולם אין לנו מחנה לאומי אחר, ואם זהו המנהיג שהמחנה הלאומי בוחר בו - אנו נפעל אך ורק מתוך המחנה הלאומי, ובשום פנים ואופן לא נחבור לשמאל ולא נאפשר שלטון שמאל.
יחד עם זאת, מיד עם כניסתנו לכנסת נתפצל לסיעת 'זהות' עצמאית לחלוטין. איננו חייבים דבר לנתניהו ולא נהיה אצבע אוטומטית שלו. נהיה שותפים נאמנים למחנה, אך עם קווים אדומים חדים וברורים שלא יאפשרו לו למצמץ, לחזור למדיניות ההכלה או לוותר על הכרעה מלאה.

2. מכניסים נבחרת של זהותניקים (מקומות 8, 10 ו-11):
הסקרים מציבים אותנו - רשימת הציונות הדתית וזהות נכון להיום על כ 7 מנדטים. נציגי 'זהות' נוספים מוצבים במקומות 8, 10 ו-11. דחיפה אחת נחושה שלכם - יכולה להכניס נבחרת שלמה של אנשי 'זהות' למליאה! אנשי חזון, משפט, לוחמי דור הניצחון ובעיקר - אנשים עם עקרונות ברזל, במקום עוד פוליטיקאים שמיישרים קו עם המנגנון.

3. דרישת תיק הביטחון:
שינוי המדיניות דורש שר ביטחון אזרחי, שאינו כבול לשום קליקה מטכ"לית ושלא חייב דבר למערכת הישנה, שר ביטחון שלא ימצמץ, שינקה את צה"ל מהפרוגרס, יחזיר את רוח הלחימה היהודית ואת ערך הניצחון, וישנה את הדוקטרינה מהיסוד:

- **עצירה מוחלטת ומיידית של כל משאית סיוע ודלק לאויב בזמן מלחמה.**
- **הכרעה, כיבוש, גירוש האויב, החלת ריבונות והתיישבות יהודית מלאה.**
- **עצמאות ביטחונית מלאה וייצור תחמושת עצמי ללא שום תלות זרה.**
- **ניקוי שורות הצבא מכל הקצונה שעברה את השיבוט ושטיפת המוח של קרנות זרות, ופתיחת שורות הפיקוד הבכיר למפקדים המאמינים בהכרעה וברוח הלחימה היהודית.**
- **ביטול הקוד האתי המסרס וניסוח קוד לחימה שמקדש את הכרעת האויב ושמירה על חיי לוחמינו - כפי שראוי למעצמה יהודית אזורית בעלת צבא גדול, חזק ומנצח.**

צו השעה: מרוויחים את זהות

אחיותיי ואחיי,
השבוע הקרוב הוא רגע האמת. את הייצוג של השותפים המצוינים שלנו כבר הבטחתם.
כעת עליכם להחליט האם הקול שלכם ייצור את השינוי ההיסטורי ויכניס את נבחרת 'זהות' להנהגת המדינה.
אם אתם באמת רוצים "לא עוד מאותו הדבר" - לא מהמרים על העתיד.
בוחרים במי שמעולם לא התבלבל, נותנים את הכוח לבלוק הטכני של 'זהות' והציונות הדתית, מכניסים את נבחרת 'זהות' לכנסת, ולוקחים את תיק הביטחון כדי להחזיר לעם ישראל את הניצחון.

באהבת ישראל ובתפילה לניצחון מוחלט,
לתיקון עולם במלכות שד-י,

משה פייגלין

ט
הציונות הדתית
בראשות בצלאל סמוטריץ'
וזהות בראשות משה פייגלין



יוני רוטנברג
yoniro770@gmail.com

בית אביחי

עדותו של היועץ המשפטי לשעבר מנדלבליט במשפט נתניהו מביכה ומקוממת כאחד, אבל כולם יודעים שזה בסך הכול מופע בידור שלא ישפיע על תוצאות המשפט הבלתי נגמר הזה ← אם ככה, לפחות בואו נתרווח בכורסה ונהנה מהתסריט המשובח בעונה החדשה של הסדרה, שאומנם אין בה תפניות בעלילה אבל יש בה דמויות מרתקות



צילום: יונתן סיני גלובוס 06 מאי

◄ איש חלש שנגרס תחת גלגלי המערכת או מצג שווא מתוחכם? אביחי מנדלבליט

יש לי הערכה מקצועית עמוקה לתסריטאי שמאחורי משפט נתניהו. נכון, הפרקים ארוכים מאוד והעונות נמרחות, וגם יש לא מעט סצנות משפטיות טרחניות ומלאות, אבל הדמויות מחפות על הכול. נתניהו הגיבור הסובל, שאחרי שכל השערים נסגרו בפניו ונדמה היה שהוא גמור - הצליח להפוך הכול על מתנגדיו. שי ניצן, הנבל (במינוח הקולנועי, לא ככינוי גנאי כמובן) האולטימטיבי והמתוחכם. אלשיך, ליאת בן ארי, חדד - כל דמות בצבע. ומעל כולם אביחי מנדלבליט. הגיבור האנטי־גיבור. האיש שהוביל אירוע תוך כדי שהוא בכלל נקלע אליו. אחלה כתיבה של דמות: ההפך ממה שהצופה מצפה לראות, עם דקויות אנושיות מרהיבות, ממש להסיר את הכובע.

השבוע הגיע תורו לככב בסדרה. הרי אף אחד כבר לא מאמין שיראה פסק דין בעל חשיבות או עסקת טיעון דרמטית באירוע המיותר הזה, אז לפחות בידור טלוויזיוני. מנדלבליט נקרא להעיד במשפט, ודווקא מטעם ההגנה. אין לו מה להוסיף יותר מדי בעניין הראיות או האישומים נגד נתניהו, על הצד הזה מופקדת יהודית תירוש שמנהלת את התיק מטעם הפרקליטות. מנדלבליט זומן לתת עדות כדי לברר נקודה אחת: האם הפרקליטות צייתה לחוק יסוד: הממשלה שלפיו "לא תיפתח חקירה פלילית נגד ראש הממשלה אלא בהסכמת היועץ המשפטי לממשלה".

בוודאי לא עקבתם - זה הרי מן הנמנעות - אחרי כל הפלפולים והדקדוקים שנערכו עד היום בשנות המשפט הארוכות בשאלה הזאת, על דוכן העדים עמדו שוטרים, פרקליטים, נחקרים. לבית המשפט הוגשו סיכומי חקירות, פרוטוקולים ותכתובות פנימיות. הכול מתוך ניסיון של הפרקליטות לייצר יש מאין אישור כדין של היועמ"ש דאז מנדלבליט לביצוע החקירות. ממש לאחרונה פלפל ערן קמין, אחד החוקרים בתיק 1000, שהם רק בדקו ולא ממש פתחו בחקירה ולכן לא היה צורך באישור מראש. זה רק התירוץ האחרון. לפני כן דובר על כך שאומנם לא בכתב, אבל אישור בעל פה היה. שעל עיקר החקירה התקבל אישור, אבל לא על כל כיוון שהתפתח. ועוד ועוד על זו הדרך.

שומר מרחק בלי לקרוע את החבל

בנקודה הזאת מגיע מנדלבליט לבית המשפט. במדינה מתוקנת, כלומר לא כאן, הדברים היו צריכים להיות חדים וחלקים: כל חקירה שמנדלבליט לא ידע להמציא אישור כתוב וחתום בשמו שניתן לה מראש - בטלה. כלומר אין תיק. הלוא בדיוק בשביל זה נחקק הסעיף הזה בחוק יסוד: הממשלה. חוק יסוד, קודש הקודשים של אהרן ברק. מפני שראש ממשלה הוא התגלמות העיקרון הקדוש ביותר בדמוקרטיה - הכרעת הרוב - וכדי לבטל את הכרעת הרוב באמצעים משפטיים דרושה נקיות מופלגת.

בתיק הזה, שכאמור הוא מופע בידורי ותו לא, כולם יודעים שמנדלבליט לא יוכל להמציא מסמכים כאלה, אבל כולם גם יודעים שזה לא ישפיע כמעט בכלום על המשפט. תהיה איזו נזיפה שתירשם בפרוטוקול, והעניינים ימשיכו כדרכם. אי מתן האישור של היועמ"ש מראש בסך הכול יצטרף לשורה ארוכה של ליקויים ומחדלים בניהול התיק: תרגיל פלילי שנעשה לניר חפץ, לחץ אסור להחלפת עורכי דין, שימוש לא חוקי ברוגלה נגד חשודים, העלמת עין של מח"ש כדי לא להפריע לציד, סחר־מכר עם חשודים בפרשות אחרות בעד מידע כלשהו על נתניהו ועוד ועוד. השופטים יחזרו על המנטרה ש"הדברים יילקחו בחשבון במסגרת פסק הדין", אבל עד שזה יגיע - הימים היפים שבהם אחבוק כבר נכדים - מדינה שלמה תמשיך בטרללת.

עד כה, בימים הראשונים לעדותו, מנדלבליט נתן בדיוק את מה שהיה צפוי. הוא הרחיק את עצמו מכל המחדלים והפשעים שהתרחשו בחקירות תיקי ראש הממשלה, אבל גם שמר על החבל שלא ייקרע וחלילה יביא לפסילה של תוצאות החקירות האלה. כך, למשל, הוא הודה בפירוש שפרקליטות מחוז ירושלים משכה את כיווני החקירה למקומות הזויים ש"הרגשתי לא בנוח איתם", עד כדי כך שהוא נאלץ להעביר את התיק לפרקליטות מיסוי וכלכלה, אבל עם זאת סירב להודות שהופעל עליו לחץ. אמר בנוגע לתרגיל שנעשה לניר חפץ ש"וודאי שנעשו דברים פסולים ביחס לעדי מדינה", אבל גם התנגד נחרצות לכך שהם עלו לכדי עבירה פלילית. וכך גם לגבי העדכון שלו בחקירות: לא הכחיש שאמר פעם שהמשטרה פועלת מאחורי גבו, אבל ניסח מין הגדרה מתחמקת שלפיה ביקש להתעדכן רק בפעולות העיקריות.

דמות האנטגוניסט הנבוך

בעוד תוכן העדות היה די משמים ומתחמק, הדמות של מנדלבליט ריתקה אותי. אביחי מנדלבליט היה הפרקליט הצבאי הראשי, שהצליח במהלך הדיונים והמפגשים להיתפס ברדאר של נתניהו. נתניהו מואשם היסטורית, אפילו על ידי תומכיו, בבחירה גרועה של בעלי משרות בכירות - במזיד או בשוגג. נתניהו של פעם, "מגן מערכת המשפט", בחר בכוונה תחילה אנשים כמו שי ניצן או יהודה וינשטיין - הכול כדי לרצות את האליטה. לפעמים, גם כשהכוונה הייתה טובה, הוא פשוט נפל בפח. כמו במקרה אלשיך. כשהוא החליט לקחת את הג'ינג'י החוזר בתשובה, שלא גדל בפרקליטות ומנותק מהברנז'ה, היישר מתפקיד שהוא משרת אמון קרובה כמו מזכיר הממשלה ולהנחית אותו בראש מערך התביעה והייעוץ המשפטי - זו הייתה בשורה.

אני מזכיר לכם: בתחילת הדרך, ההפגנות מול ביתו של מנדלבליט נשענו על הנרטיב שהוא "היועץ המשפחתי" שמגן על נתניהו ומונע הגשת כתבי אישום נגדו. לכן, כשהחליט להודיע על הגשת כתבי אישום כחודש לפני בחירות 2019, ועוד בחשד החמור והתקדימי של שוחד בצורת סיקור אוהד, זו הייתה דרמה. רק בהערת סוגריים: במבט לאחור זה נראה לי פשוט הזוי ובלתי־חוקתי. ניסיון בוטה להשפיע על מערכת בחירות. אם היה בית דין גבוה לצדק במדינת ישראל, הוא היה מזדעק ומונע הצהרה כזאת.

ההתהפכות הזאת הייתה חידה. שתי תזות צצו בעקבותיה. הראשונה, שאותה קידם עמית סגל בעזרת הקלטות בלעדיות שהשיג, היא "ה*** הזה מחזיק אותי לא בגרון". כלומר, מנדלבליט טען בשיחת טלפון שהוקלטה ששי ניצן, פרקליט המדינה דאז, מסרב לסיים את הטיפול בתיק הפלילי שנפתח נגדו בפרשת הרפז ולתת לו את החותמת של "נסגר מחוסר אשמה". לפי התאוריה הזאת שי ניצן הוא זה שניצל את כוחו על מנדלבליט ואילץ אותו לעבור את המהפך בעניין נתניהו.

השבוע ביסס מנדלבליט בעצמו את התזה השנייה. אני חושב שכבר למדנו את זה, אבל חשוב להפנים את המסר. מינוי של אדם מקצוען ובעל דעות נכונות או השתייכות מחנאית רצויה הוא רק מחצית הדרך. החצי השני והחשוב באותה מידה הוא עמוד שדרה מברזל. מפני שעם כניסתו של אדם עם הדעות הכי נכונות והכישורים הכי מתאימים אל מערכת רבת עוצמה ובעלת מנגנונים של שימור הכוח, הוא יכול להיגרס אל תוך המכונה הזאת בתוך שבועות ספורים. הדוגמאות רבות כל כך, לצערנו. והדמות של מנדלבליט, כפי שהצטיירה בעדותו שלו, היא של אדם שהמערכת גורסת ומעצבת מחדש לפי רצונה בקלות רבה.

"לא הרגשתי בנוח", "לא ראוי", "משכו לכיוונים אחרים", "פעלו מאחורי הגב". זה רק מקבץ קטן של ביטויים שהשמיע מנדלבליט ביומיים של עדות על פעילות הפרקליטות והמשטרה בתיקים. הכול, כביכול, תחת אישורו ופיקוחו על פי חוק יסוד. אלה ביטויים שמתאימים לסטאז'ר שקיבל הזדמנות בפרקליטות המדינה, לא לראש המערכת שתפקידו היחיד הוא להציב את גבולות הגזרה ולשמור על תקינות הפעילות. בפרטים הוא הרי הודיע בתחילת העדות שאינו בקיא. אז אם לא בכללים ולא בפרטים, באיזה אופן בדיוק השפיע ראש התביעה אביחי מנדלבליט בתיק החקירה החשוב ביותר שניהל תובע כללי בישראל אי פעם?

לכן נהניתי כל כך מהדמות הזאת בתסריט. אתה מציב מול נתניהו, דמות סוחפת וחזקה, נמסיס שהוא בסך הכול אדם מובך, מובל, שלא בדיוק מבין מה מעשיו פה. ועם כל הגמלוניות וההסננות שלו, בסופו של דבר ההיסטוריה הניחה אותו שם, בנקודה שמסחררת את הפוליטיקה הישראלית כבר שבע שנים. ולעולם אינך מבין עד תום האם הנעבעכיות היא חזות הכול, או שהיא בכלל חלק ממצג שווא מתוחכם שמישהו מנסה למכור לך.

אחריות לאומית

לא שורפים קולות!

ל
עמך ישראל
בראשות עופר וינטר
◆
شعبك امبراتيل
برئاسة عوفر فينتر

מדינת ישראל בסכנה!

ישראל היום	כאן 11	14	N12 החדשות
0	0	0	0
2.7%	2.6%	1.7%	1.5%



מאיר בן שבת

פצצה מתקתקת מבפנים

מערכות המדינה לא מפנימות כנדרש את הסכנה הגלומה באוכלוסייה הבדואית בדרום ובסמיכות שלה לבסיסים רגישים ← 72 המעצרים שביצע השב"כ מתחילת השנה בפזורה, והאזהרה החריפה שהשמיע זיני בקבינט, הם קריאת ההשכמה ← הצעד המיידי שנדרש: בלימת אישורי איחוד המשפחות עם פלשתינים

ראש ממשלת בריטניה, אנדי ברנהאם, האשים השבוע את משמרות המהפכה באיראן באחריות לתכנון ההתקפה שסוכלה נגד בסיס חיל האוויר הבריטי פיירפורד. הבסיס המלכותי שבדרום־מערב אנגליה משמש בפועל כבסיס קדמי של חיל האוויר האמריקאי, בין השאר להפעלת מפציצים כבדים ולפעילות נגד איראן.

על פי דיווחי התקשורת, שירותי המודיעין גילו כי גורמים במשמרות המהפכה גייסו והפעילו תא מקומי של אזרחים בריטים, שתכנן להחדיר מטעני חבלה לכלי רכב שנגישים לבסיס ולתזמן את הפעלתם עם התקפת כטב"מים לעבר מתחמי המטוסים. בעקבות חשיפת האיומים בסוף ספטמבר, ארצות הברית פינתה בבהילות 12 מפציצים אסטרטגיים מסוג B-1 והגבירה את צעדי ההגנה. בימים שלאחר מכן נעצרו שבעה חשודים (שבינתיים שוחררו בערבות), בהם אדם בעל אזרחות בריטית ואיראנית.

הרשויות הבריטיות הגדירו את התקרית כאירוע ביטחוני חמור, ואף הובילו לפינוי תושבים מכפר סמוך לבסיס. עם זאת, חלק מהפרטים עדיין לוטים בערפל. "לא נסבול איומים כאלה על אדמתנו. נפעל בנחישות נגד השימוש שאיראן עושה ברשתות פשיעה, ונפעיל את מלוא הסמכויות העומדות לרשותנו כדי לפגוע ברשתות הללו ובמקורות המימון שלהן", הצהיר ראש ממשלת בריטניה. השגריר האיראני במדינה הוזמן לשיחת בירור ונזיפה ובזאת, לפי שעה, האירוע הסתיים.

לאזרח הישראלי לא צריך להסביר למה אירוע כזה צריך לטלטל את המערכות בישראל. ואם חלילה אצל מי מהן עדיין לא נפל האסימון, באו אזהרותיו של השב"כ והיכו בחוזקה.

הדיווחים על מעצרם של חמשת הצעירים משגב שלום, שתכננו להקים גדוד צבאי ולקדם פעילות טרור בהשראת הגדודים ביהודה ושומרון, התקבלו באדישות יחסית. גם הנתונים על היקף המעצרים שביצע השב"כ בקרב האוכלוסייה הבדואית בחשד לעבירות ביטחוניות נתפסו כחלק מהשגרה. 72 תושבים מהנגב ומהדרום - זה מספר המעצרים שביצע השב"כ בשנת 2026. נגד 50 מהם כבר הוגשו כתבי אישום. נתונים אלה פורסמו בשבוע שעבר ככל הנראה בהמשך לפולמוס שעוררו הפרסומים על הדיווח שמסר דוד זיני בעניין זה לשרי הקבינט.

באפריל השנה, בדוח המי יודע כמה שנכתב על היבטי המשילות בנגב, התריע מבקר המדינה על הסכנות הנובעות מהקרבה היתרה של אוכלוסייה בדואית לבסיס חיל האוויר בנבטים. בין היתר, כך צוין, חלה עלייה של ממש באירועי ירי בסמיכות לבסיס ואף בזליגה של ירי לשטחו (באחד מהמקרים כנף של מטוס נפגעה מירי). מבקר המדינה ציין כי תושבים בפזורה עדיין יכולים להגיע קרוב מאוד לבסיס, דבר המאפשר צפייה על הנעשה בו ועלול להביא לפגיעה בביטחון המידע הקשור לפעילותו. הוא הזכיר כי ביולי 2025 הוגש כתב אישום נגד תושבת הפזורה שעמדה בקשר עם גורמי מודיעין איראניים וביצעה בעבורם משימות ביטחוניות שונות, גם בזמן מבצע עם כלביא, כגון איסוף



צילום: ויקפדיה, דובר צבא

ניסיון הפיגוע בבסיס חיל האוויר הבריטי עלול לשמש מודל השראה. בסיס חיל האוויר בנבטים

מודיעין על הבסיס וצילום המראות של מטוסי קרב. בנוסף לכל זאת, עמד המבקר על תופעה חמורה שלא נראתה בביקורות הקודמות: חדירת רחפנים לשטח הבסיס. את דבריו על כך הוא חתם בחמש מילים קצרות, שעל רקע המציאות המתוארת אינן צריכות הבהרה: "עלולות להיות לכך השלכות אסטרטגיות".

אחד מכל חמישה – בעל זיקה פלשתינית

המענה לסכנה המיידית בדמות הגברת סידורי האבטחה וההגנה על מתקנים רגישים וריכוז מאמץ מצד גורמי המודיעין והאכיפה לאיתור וסיכול, הוא חיוני כדי להכשיל כוונות קונקרטיות, אך הוא לא מספק פתרון לאיום הרחב. אחד מכל חמישה בדואים בדרום כיום הוא בעל זיקה פלסטינית. כך צוין בדוח מבקר המדינה בהתבסס על הערכת השב"כ. זיקה זו נובעת בין היתר מתופעת הנישואים בין גברים בדואים מהנגב לנשים פלשתיניות, משהות בלתי־חוקית של פלשתינים בנגב ומחולשת האכיפה והפיקוח. התופעה הזאת מקיפה בין השאר עשרות אלפי בני נוער במגזר הבדואי. מבקר המדינה התריע כי "היעדר זיקה ישראלית, בשילוב עם חולשת המשילות בנגב, מוביל להזדהות ומעורבות באירועי אלימות וטרור נגד מדינת ישראל, ועל פי גורמי הביטחון מהווה איום אסטרטגי על מדינת ישראל".

לפני כ־20 שנה הזדמן לי להשתתף בפגישת עבודה של ראש הממשלה אריאל שרון ז"ל עם ראש השב"כ דאז אבי דיכטר, מנהלי באותם הימים. הפגישה התקיימה ב"וילה" שבמחנה הקריה בתל אביב, והשתתף בה גם מי שכיהן כמזכיר הצבאי באותה עת - אלוף יואב גלנט. דיכטר ואני הצגנו נתונים על היקף אישורי התושבות שישראל נותנת לפלשתינים במסגרת הבקשות לאיחוד משפחות. ראש הממשלה המנוח נדהם לנוכח ממדי התופעה, דפק בחוזקה על השולחן ופסק: "אי אפשר להמשיך כך". הוא הורה לפעול יחד עם משרד הפנים והמערכת המשפטית כדי למצוא דרך לבלום את התופעה.

"חוק האזרחות והכניסה לישראל", אשר תוקן כהוראת שעה בשנת 2003 ומוארך מאז בעקביות מדי שנה, היה אמור להיות המענה לכך. הוא הגביל את האפשרות להעניק לפלשתינים מעמד של תושבות קבע ורישיונות ישיבה בישראל, במקרים של נישואים עם ישראלים. הבסיס העיקרי שעליו הוא נשען היה הטיעון הביטחוני. נקל היה להצביע על מעורבותם הגבוהה של מקבלי התושבות או של ילדיהם ("אחמ"ש דור ב'") בפעילות טרור, בהשוואה לאזרחי ישראל הערבים.

> מבקר המדינה עמד על תופעה חמורה שלא נראתה בביקורות הקודמות: חדירת רחפנים לשטח הבסיס. את דבריו על כך הוא חתם בחמש מילים קצרות, שעל רקע המציאות המתוארת אינן צריכות הבהרה: "עלולות להיות לכך השלכות אסטרטגיות"

"זכויות אדם אינן מרשם להתאבדות לאומית"

התופעה בלטה מאוד בפיגועי התופת בתקופת האינתיפאדה השנייה, אך נמשכה גם בשנים שאחריה עד ימים אלה. ה"אחמ"שים" מעורבים בטרור בשיעור גבוה לאין ערוך משיעורם באוכלוסייה הערבית. שופטי בג"ץ, שדחו את העתירות נגד החוק, קבעו כי במציאות השוררת בישראל, פגיעתו בזכויות החוקתיות היא מידתית. "זכויות אדם אינן מרשם להתאבדות לאומית", כתב השופט אשר גרוניס באחד מפסקי הדין שניתנו בעניין זה.

בג"ץ דחה את העתירות נגד התיקון להוראת השעה, על חודו של קול. ברק הוביל דעת מיעוט נרחבת שצידדה בביטול הוראת השעה. אלא שפסק הדין שניתן ודיונים שהתקיימו בהמשך פתחו את הפתח להגדלה משמעותית של מספר האישורים באמצעות ועדות חריגים למיניהן, ומתוך תפיסה שמפחיתה את משקלו של הטיעון הביטחוני הכללי.

רבים מקרב אוכלוסיית האחמ"שים ממשיכים לשמור על קשר עם אזורי מוצאם בשטחי יהודה ושומרון או ברצועת עזה. החיים בישראל לא מחקו את זיקתם לאזורים הללו. הם קשובים למתרחש שם, מעורבים רגשית, מושפעים ולמרבה הצער גם משפיעים על סביבתם הנוכחית. הזמן שחולף אינו מעמעם את הבעיה, הוא רק מחריף את חומרתה. הזיקה הדתית, הלאומית והגאוגרפית לפלשתינים ביו"ש רק מעצימה מאפיינים שמוכרים בקרב בני הדור השני והשלישי בחברות מהגרים. המוטיבציה הבסיסית וזמינות אמצעי הלחימה מצד אחד, והנגישות לציבור הישראלי, לתשתיות ולמתקנים רגישים מהצד השני יוצרים פיתויים והזדמנויות למימוש רעיונות מתחום הטרור, החבלה והריגול. בין אם ביוזמה מקומית ובין אם בהכוונת גורמים עוינים מאיראן, מעזה, מיו"ש או מכל מקום אחר.

לפני הכול צריך לסגור את הברז

התמודדות יעילה עם אתגרי המשילות, הפשיעה והביטחון במגזר הבדואי מחייבת מאמץ לאומי מערכתי. עד שזה יקרה, כל אחד מגופי המערכת פועל בגזרת אחריותו בעיקר נוכח הסכנות המוחשיות והמיידיות. ואולם, גם אם גורמי המערכת יגלו יעילות יוצאת דופן ויפליאו לעשות, הם לא יוכלו להדביק את קצב התפתחות התופעה. כל זמן שהברז שמאפשר את שטף אישורי התושבות פתוח, לא יהיה סיכוי למאמצים הנקודתיים. אם יש עניין אחד שבו חיונית התערבותו האישית של ראש הממשלה בקשר לתופעה זו, זוהי סגירת ברז האחמ"שים. 7 באוקטובר הביא להתפכחות מערכות המדינה בתחומים רבים. בנושא הזה, כך נדמה, עדיין לא חל השינוי המתחייב. הזמן פועל רק לרעתנו.

הכותב הוא ראש מכון משגב לביטחון לאומי ולאסטרטגיה ציונית ויושב ראש המועצה הציבורית של בית הציונות הדתית, כיהן כראש המל"ל בשנים

העתיד נראה קרוב מתמיד

בקריה האקדמית אונו



מלגת קרן יחדיו
עד **9,000** ₪
בשנה, לבני ובנות הציונות הדתית

קריאה אחרונה להרשמה לתשפ"ז! לפרטים: **03-5157305**

הקריה האקדמית אונו
מינהל הציונות הדתית

- פעילות העשרה תורנית
- המרצים הטובים בישראל
- 76 תוכניות לימוד
- 3 קמפוסים: אונו, ירושלים וחיפה
- המכללה המומלצת בישראל ע"פ גלובס

גל אורן לדנרכס8



חגית רוזנבאום
Hagitr72@gmail.com

זכות השיבה

בג"ץ שוב התערב השבוע בשיקולי ההגנה על אזרחי ישראל, ודרש מצה"ל להציג לוח זמנים להשבת עשרות אלפי פלשתינים לקיני הטרור בג'נין, טולכרם ונור א־שאמס ← דווקא צה"ל והדרג המדיני מצטיירים כמי שהפיקו את לקחי השבעה באוקטובר

אין לדעת אם אלו הבחירות שבפתח, או שהפעם שופטי בג"ץ באמת הגדישו את הסאה קצת יותר מהרגיל. אבל פסיקת בית המשפט בתחילת השבוע בעתירת האגודה לזכויות האזרח נגד צה"ל, הוציאה מראש הממשלה ומשר הביטחון פנינים שהם מתקשים להנפיק בימי השגרה הפוליטית, שבה הם מקפידים על ממלכתיות מאופקת בדרך כלל. "בג"ץ רוצה להחזיר את תושבי ג'נין וטולכרם? הוא יכול לרצות - יש גבול לטרלול. זה לא יקרה!", אמר נתניהו בריאיון ל'פטריוטים' השבוע.

היה זה לאחר שהרכב שבראשו עמד הנשיא יצחק עמית וישבו בו גם השופטים חאלד כאבוב ואלכס שטיין, קיבל חלקית את עתירת 'האגודה לזכויות האזרח' נגד צה"ל, הדורשת להשיב את מפוני מחנות הפליטים בצפון השומרון - ג'נין, טולכרם ונור א־שאמס - לבתיהם.

מאחורי הלשון המשפטית בפסק הדין עומדת עוד פסיקה עיוורת למציאות, אקטיביסטית ומסוכנת של בג"ץ. חזרתם של רבבות מחבלים לבתיהם היא פגיעה חמורה בהישגי צה"ל וביכולותיו במיגור הטרור בערי צפון השומרון, וכתוצאה מכך מסכנת את אזרחי ישראל, במיוחד אלו המתגוררים ביישובי קו התפר, מרחק קילומטרים ספורים מטולכרם או ג'נין. ההתרעות מפני 'היפוך הקנים' ביהודה ושומרון הולכות ומתחממות, אבל יצחק עמית וחבריו פחות מוטרדים מסכנת החיים של תושבי עמק חפר, ויותר חרדים לתנאי המגורים של אחמד כלשהו, מחבל בסבירות גבוהה, מנור א־שאמס.

נזכיר כי במסגרת מבצע 'חומת ברזל', שבו פתח צה"ל לפני כמעט שנתיים, פונו מבתיהם עשרות אלפים מתושבי מחנות הפליטים הללו. מטרת המבצע הייתה "פירוק והוצאה מכשירות של הגדודים החמושים בצפון השומרון, תוך יצירת חופש פעולה מתמשך לכוחות צה"ל" בעקבות היווצרות מוקדי טרור במחנות בצפון יהודה ושומרון.

בעתירה, שהגישו בספטמבר 2025 תושבים ו'האגודה לזכויות האזרח', טענו העותרים שהלחימה מוצתה ודרשו לאפשר לתושבי מחנות הפליטים לשוב לבתיהם. עד לשיבת התושבים לבתיהם דרשו העותרים מצה"ל לספק למפונים מגורים הולמים ואספקה של שירותים ומצרכים חיוניים.

ביום ראשון השבוע הורו השופטים לצה"ל לספק בתוך כחודש לוחות זמנים להשלמת המהלכים שיאפשרו חזרה של תושבי מחנות הפליטים לבתיהם, אף שקיבלו את עמדת צה"ל שלפיה החזרה לא אפשרית כעת מבחינה ביטחונית. כמו כן פסקו כי על צה"ל להתייחס לדרישה למענה על צורכיהם ההומניטריים של המפונים.

צה"ל טען בדיון כי נדרש זמן נוסף עד להשגת מטרות המבצע, וכי התושבים יכלו להישאר בבתיהם ובחרו להתפנות. מסתמן כי הפעם צה"ל לא יכפיף ראשו לגמרי מול השופטים. תשובת צה"ל בעוד כחודש לא תציג כנראה את לוחות הזמנים, אלא תטען כי החזרה למחנות בג'נין, טולכרם ונור א־שמס תתאפשר רק לאחר עמידה בשורה של תנאים מבצעיים ותשתיתיים שהגדיר הדרג המדיני. בפיקוד המרכז אומרים כי בשלב זה הרשות הפלשתינית רחוקה מעמידה בתנאים אלו, וכי השטח עדיין אינו ערוך לחזרת התושבים.

תפיסה ביטחונית חדשה ביהודה ושומרון

בתגובה לקבלה החלקית של העתירה תקף השר סמוטריץ' את שופטי העליון ואמר כי הם "מסכנים את ביטחון ישראל", "כובלים את ידי צה"ל"



צילום: אתי"צ

כיבוש קבוע במקום כניסות ויציאות. צה"ל פועל בטולכרם, סמוך לגדר ההפרדה בעמק חפר

ו"במו ידיהם מביאים לשיקום תשתיות הטרור הערבי בצפון השומרון". הוא כינה אותם "חסרי אחריות שלא מבינים שום דבר בביטחון", וקרא לראש הממשלה ולשר הביטחון להורות לצה"ל לא לשתף פעולה עם בית המשפט.

שר הביטחון ישראל כ"ץ יצא בהצהרה חריפה נגד השופטים, ודחה את הלגיטימיות של שופטי בג"ץ לעסוק בסוגיה שהיא ביטחונית נטו. "בג"ץ חייב למשוך את ידו מעיסוק בפעילות מבצעית של צה"ל ביהודה ושומרון, שבאה להגן על חיי חיילים ואזרחים", כתב כ"ץ בהודעתו.

כ"ץ גם הזהיר כי אם יידרש, יפעל בחקיקה כדי לעקוף את החלטת בג"ץ: "בעניין הזה אני לא מתכוון להתפשר גם אם זה ידרוש הליכי חקיקה מיוחדים בכנסת - זאת חובתנו לחיילינו ואזרחינו, ואנחנו נעמוד בה".

ראש הממשלה הגיע ביום שלישי, לאחר מתן הפסיקה, לסיור מבצעי בקו התפר. גם שם התייחס ישירות להחלטת השופטים, ועמד על כך כי צה"ל יישאר בשטח, וכי התושבים המדוברים אינם אלא מחבלים: "אני נמצא כאן עם שר הביטחון וקציני צה"ל במה שמכונה קו התפר", פתח ראש הממשלה, "מאחוריי מחנה הפליטים טולכרם, מחנה הפליטים לשעבר. זה היה מבצר טרור. צה"ל נכנס וניקה אותו בהנחייתנו, עשה עבודה מצוינת. שמעתי שבג"ץ רוצה להחזיר את התושבים. לא, אלה לא תושבים, אלה מחבלים. מי שישלוט בשטח הזה ויישאר בו זה צה"ל. לא יהיה פה צבא ערבי ממערב לירדן, יהיה פה צבא ההגנה לישראל".

ברקע העתירה עומד שינוי בתפיסת הביטחון ביהודה ושומרון שיזם השר כ"ץ יחד עם ראש הממשלה. במסגרת התפיסה החדשה הנחה שר הביטחון את צה"ל לשנות את שיטת הפעילות ולעבור מכניסות ויציאות חזרתיות למחנה הפליטים ג'נין, לכיבוש קבוע של מחנות הפליטים ג'נין, טולכרם ונור א־שמס.

כ"ץ הסביר כי מחנות הפליטים הללו הפכו לקיני טרור שבהם פעלו גדודי טרור ג'יהאדיסטים נתמכי איראן, שייצאו פיגועי טרור לכל מרחב יהודה ושומרון ולשטח ישראל. במהלך המבצע התפנו כל 40 אלף תושבי המחנות, צה"ל חיסל את המחבלים, הרס את תשתיות הטרור - כולל בתים רבים ורחובות צרים וממולכדים - ונשאר במחנות באופן קבוע.

התוצאות המבצעיות של השינוי בתפיסה היו משמעותיות: "כתוצאה מכך ירד היקף הטרור ביהודה ושומרון ב־80 אחוז לרמתו הנמוכה אי פעם, והיכולת לבצע פיגועים בתוך ישראל פחתה מאוד", מסר שר הביטחון, "הרבה חיים נחסכו והרבה פציעות נמנעו - והאתגרים עדיין רבים".

כ"ץ הדגיש כי הישארות צה"ל במחנות לטווח ארוך היא עניין מבצעי־ביטחוני הנדרש להצלת חיי חיילים ואזרחים ישראלים, מול איומים חמורים ופעילות של גורמים ג'יהאדיסטים נתמכי איראן והאחים המוסלמים, לקידום פעילות טרור בסגנון שבעה באוקטובר גם ביהודה ושומרון.

"הנושא אינו שפיט"

עורכת הדין יסכה בינה, העומדת בראש 'התנועה למשילות ודמוקרטיה', זועמת אומנם על פסיקת בג"ץ, אולם רואה נקודת אור בתגובותיהם של ראש הממשלה ושר הביטחון, המשקפות עמידה מול בג"ץ וחוסר נכונות ליישם את החלטותיו הקיצוניות.

"יש פה הצהרות חשובות מאוד, גם של שר הביטחון וגם של ראש הממשלה בריאיון בערוץ 14", אומרת עורכת הדין בינה, "ההצהרות שלהם ממש מחזירות את השליטה על ביטחון ישראל לידי נבחרי הציבור. כשנתניהו אמר בצורה ברורה שיש לשים סוף לטרלול של בג"ץ, זה אומר מבחינתו שבג"ץ יכול להגיד מה שהוא רוצה, אבל הוא ושר הביטחון אחראים על הביטחון. ראש הממשלה שם גבול ברור, וצה"ל יעשה מה שהוא צריך ומה שהוא יאמר לו, וזו נקודה שאני רואה בה נקודת אור".

ביחס להחלטת בג"ץ אומרת עורכת הדין בינה: "החלטה זו מהווה עוד התערבות בוטה ובלתי חוקית בשיקולים מבצעיים־ביטחוניים מובהקים. מבצע 'חומת ברזל' נועד לפרק תשתיות טרור שנבנו במחנות אלה, שהפכו לקיני טרור בלתי חדירים, ולמנוע את חזרתו של האיום. כפי שעולה מהעדכונים שהוגשו לבית המשפט עצמו, התנאים הביטחוניים אינם מאפשרים חזרה, ולוחות הזמנים שנדרשים עלולים לקעקע הישגים מבצעיים ולפתוח את הדלת לשיקום תשתיות הטרור - בדיוק כפי שאירע בעבר".

היא רואה בפסיקה הזאת חלק משיטת עבודה של בג"ץ, שאותה חקרה בשנים האחרונות: "זהו המשך ישיר של שיטת בג"ץ: הטלת מגף שיפוטי על צווארו של צה"ל במלחמה בטרור הרצחני. כפי שחשפנו במחקרנו המעמיק על מעורבות בג"ץ במדיניות הביטחון של ישראל, התערבויות מסוג זה - בקביעת לוחות זמנים, כפיית מהלכים 'הומניטריים' על חשבון שיקולים מבצעיים וכניסה לנעלי הדרג המדיני והביטחוני - פוגעות ביכולת להילחם בטרור ומסכנות את ביטחונם ושלמות גופם של אזרחי ישראל.

"נושאים אלה אינם שפיטים", קובעת עורכת הדין בינה, "האחריות לביטחון מדינת ישראל מוטלת על נבחרי הציבור, שנושאים באחריות ונבחרו על ידי העם, ולא על שופטים שאינם נושאים באחריות ביטחונית ואינם חשופים להשלכות המבצעיות. אין סמכות בלי אחריות".

בתנועה למשילות ודמוקרטיה קוראים לראש הממשלה, שר הביטחון ויתר שרי הממשלה להציב גבול ברור וחד: "אין לשתף פעולה עם דרישות שמסכנות את הישגי הלחימה ואת ביטחון ישראל. ככל שהפרקליטות מסרבת לייצג את העמדה הבסיסית שהנושא אינו שפיט, יש למנות פרקליטים אחרים שייצגו את עמדת המדינה נאמנה.

"מדינת ישראל זקוקה למערכת משפט של ישראל - איתנה, מקצועית ועצמאית, הפועלת בתחומה ומכבדת את הפרדת הרשויות. לא דיקטטורה שיפוטית שמכתיבה מדיניות ביטחון מאחורי גבם של נבחרי הציבור ואזרחי המדינה".

תקומה
תנועת המונים של ישראל

זמן חירום
לאחים!

יוצאים.
משפיעים.
מנצחים.

עמיאל ירחי

מה יקרה בעשר ודקה?

ראשי גוש השמאל ממשיכים לתקוף אלה את אלה למרות ההסכם ביניהם, נתניהו החל במשתה הקולות הקבוע אבל משתף פעולה עם סמוטריץ', ובעוצמה יהודית מתחילים להבין שחלום המנדטים הדו־ספרתי הולך ונעשה בלתי ריאלי ◂ שבוע וחצי לבחירות – בשני הגושים יודעים שיהיה קשה עד בלתי אפשרי להשיג את המנדט ה־61, ועדיין מתרחקים מממשלת אחדות כמו מאש

עומק הבעיה של גדי איזנקוט ייחשף בעוד שבוע וחצי בשעה עשר ודקה, שישים שניות אחרי פרסום המדגמים בערוצי הטלוויזיה. ולא, הבעיה האמיתית של הרמטכ"ל לשעבר לא תהיה עמודת המנדטים שצפויה להחמיא אך עלולה גם לאכזב, הבעיה תהיה בפרצופים של שותפיו שירצדו על המרקע והסיכוי שיענו לטלפון. בנט, ליברמן ויאיר גולן, כל אחד מתבשם מעמודת המנדטים שהשיג. איזנקוט יסתכל עליהם כמי שצריכים להיות בכירים בממשלה בראשותו, הם יכפרו ברעיון שמי שטיפס בצה"ל עד לדרגת רב־אלוף אבל בפוליטיקה הוא מבחינתם עדיין טירון, צריך להיות ראש ממשלה.

בהיפוך מושלם ובמרחק לא גדול מהמטה של איזנקוט, אצל נתניהו, שיצפה גם הוא במדגמים, בעשר ודקה בדיוק יתחיל הטקס הקבוע. עם פרסום המדגם יצלצל נתניהו לשותפיו הוותיקים, יחמיא ליעקב אשר על אחוזי ההצבעה, יזרוק לדרעי מילה על השנים הארוכות שהם יחד, יודה לסמוטריץ' על הפעילים שלו ששטפו את ערי הליכוד ויעשה סולחה זריזה עם בן גביר, וכבר בשעה עשר וחמישה, כשהעיתונאים עוד יספרו אצבעות, הוא צפוי להוציא הודעה ברוח זו: שוחחתי עם מנהיגי גוש הימין, כולנו פועלים יחד להקמת ממשלה לאומית רחבה בראשותי. בגוש נתניהו ההודעה תהיה מוכנה עוד לפני פרסום המדגם, ואילו בגוש איזנקוט המתקוטט קשה לדעת אם המנהיגים שעסוקים בתפירת חליפות לתפקיד ראש הממשלה יצליחו להיות מתואמים. השבוע הזהיר איזנקוט וטען שמי שחושב שלא הוא יהיה ראש הממשלה לא מכיר אותו. ליברמן ובנט לא השתכנעו והמשיכו לפלרטט עם המסר.

לאנשים שמאמינים לפוליטיקאים ומתגוררים בשרון היה שבוע מלא אכזבה. הרי רק לפני שבועיים התכנסו ראשי גוש איזנקוט בביתו של יאיר לפיד ומעל חבילת פררו רושה סגורה הם חייכו, ליהיא לפיד צילמה והם חתמו על מסמך התחייבות שלא לתקוף זה את זה עד הבחירות. אבל הכול השתבש. הרי למה שבנט יפר התחייבות שחתם עליה רגע לפני הבחירות?

ובכל זאת, הפאניקה מאובדן מצביעים פוררה את ההסכם. זה התחיל בחוגי בית, שם אנשי בנט קראו לאיזנקוט "חסר ניסיון" והזהירו שיעניק פטור לחרדים רבים, נמשך עם הודעות של איזנקוט לפעילים שהוא חייב להיות המפלגה הגדולה ולא חלילה בנט שמתחזק בסקרים. השיחות המתוחות בין מובילי הקמפיינים העידו על גודל המשבר, והאזהרה הפומבית של יאיר גולן שאצל איזנקוט יש "סילמנים" כבר קברה סופית את ההסכם, ואת מקומו החליף הסכם לא כתוב בין ליברמן לבנט, שלפיו איזנקוט לא יהיה ראש הממשלה.

באופוזיציה לא מאמינים באחדות

ציון טבח 7 באוקטובר עורר את גוש מתנגדי נתניהו, שקוראים להחליף את מי שאחראי למחדל. אבל רצף הטקסים, הפרסומים קורעי הלב ברשתות והתיעודים ששבו ועלו, עורר את השאלה מה למדנו אם שוב יש בחירות והעם מתחלק לשני גושים שלא מפסיקים להתקוטט. הבעיה, יגידו הפוליטיקאים, היא שהעם פשוט לא רוצה אחדות. לזכותם נאמר שיש לכך שני סימנים: מצבו של נושא דגל האחדות, בני גנץ, בסקרים, והסקרים שמראים שרוב העם רוצה להכריע את הצד השני, ולא אחדות איתו.

אבל סוד גלוי הוא שסקרים ניתן לעצב באמצעות הדרך שבה שואלים את השאלה. הרי תומכי נתניהו מעדיפים אולי ניצחון מוחלט על פני אחדות, וכך גם מצביעי איזנקוט. העניין הוא שלפי כל הסקרים, הבחירות יסתיימו ללא הכרעה. גם מומו פילבר, היחיד שסקריו בערוץ 14 מעניקים רוב לגוש נתניהו, הודה השבוע בפגישה עם ראש הממשלה ומועמדי הליכוד כי בבחינה שמרנית הרוב איננו.



צילום: ליהיא לפיד

מול פררו רושה חתמו על מסמך התחייבות, ואז הכול השתבש. פגישת ראשי מפלגות גוש השמאל

בכיר בגוש השינוי הודה השבוע בשיחה עם פעילים: אם נקים ממשלה שתישען על המפלגות הערביות, לא נצליח לאשר חוקים ביטחוניים. כל תקנות החירום שקשורות למלחמה בעזה ייפלו במליאה. השאלה האמיתית, אם כך, היא לא ממשלת אחדות כן או לא, אלא ממשלה שנשענת על ערבים ומתקשה לאשר תקנות למען צה"ל, או ממשלת אחדות. ומנגד, יושב ראש יהדות התורה החדש, יעקב אשר, הצהיר כי החרדים לא ייכנסו לממשלה שלא תאשר לפני הקמתה חוק גיוס שיכתיבו הרבנים. כך שהשאלה האמיתית שצריכה לעלות בסקרים היא מה אתה מעדיף - ממשלה רעועה שנשענת על דרישות החרדים, או אחדות.

הליכוד הגדיל לעשות והשאיר לממשלה הבאה מוקש בצורת תקנות יו"ש. אותן תקנות שהפילו את ממשלת בנט חוזרות בעוד שנה בדיוק ויקשו על ממשלה לא ציונית להמשיך להתקיים. הבחירה, אם כן, היא בין אחדות, ממשלה לא ציונית וסבבי בחירות לא נגמרים. חמש שנים וחצי לא הייתה כאן ממשלה שמייצגת יותר מחצי העם, אפשר לומר שהניסוי נכשל. הבעיה היא שראשי גוש האופוזיציה מתחרים זה בזה מי מכחיש יותר פעמים ביום את האפשרות לשיתוף פעולה פוליטי עם נתניהו. אפילו את הרמז העדין של הנשיא הרצוג על אחדות מיהרו לדחות בכירי האופוזיציה בזעם.

ההבטחות שלא לשתף פעולה עם נתניהו יצוקות, אבל מעל כולן מרחפת העננה של החשש מבחירות חוזרות, אירוע שיכול לפגוע בראש ובראשונה במפלגות האווירה של איזנקוט ובנט, כשבמקביל ליברמן כבול בהתחייבות לא להקים ממשלה שנשענת על הרשימה המשותפת. אם בכל זאת תוצאות האמת או ציון שלוש שנים לטבח הנורא יביאו רוחות של אחדות, כל מי שיצטרף לממשלה שכזאת יפר את הבטחת הבחירות שלו. כולם, מלבד בנימין נתניהו.

בן גביר נשאר לבד

מי שעקב אחרי הלו"ז של שר האוצר סמוטריץ' בשלוש השנים האחרונות לא אמור להיות מופתע משיתוף הפעולה ההדוק של נתניהו עם יושב ראש הציונות הדתית לקראת הבחירות הקרובות. ימים ולילות רבים במלחמה הוקפץ סמוטריץ' לישיבות והתייעצויות עם נתניהו, שנתן בו אמון, היומן התמלא בפגישות ובשיחות עם ראש הממשלה. למזלו של סמוטריץ' רק 500 מטרים מפרידים בין לשכתו ללשכת נתניהו, בזמן שבן גביר היה ונותר מבודד במשרד לביטחון לאומי במזרח ירושלים.

שיתוף הפעולה של הציונות הדתית והליכוד בבחירות הקרובות מרחיק לכת וכולל שיתוף של המידע הרגיש ביותר: מאגרי מצביעים. לנתניהו יש מאות אלפי תומכים שנמצאים בבתים וזקוקים להמרצה, ולסמוטריץ' רק כמה אלפי פעילים, אבל נמרצים. שיתוף הפעולה יכלול הבאת צעירים תומכי סמוטריץ' למעוזי הליכוד במטרה להעלות את אחוז ההצבעה. נתניהו מצידו מתגייס לקמפיין של סמוטריץ', שמתמודד עצמאית בפעם הראשונה, מכבד אותו ומגיע פיזית לכנסים של המפלגה הסרוגה, כבוד שלא מקבלים אפילו חלק ממעוזי הליכוד, וייתכן שביום הבחירות יקרא אקטיבית להצביע ט'.

מי שנותר מחוץ לחגיגה הוא יושב ראש עוצמה יהודית, איתמר בן גביר. בזמן שרבנים מגזריים מכל הארץ הוזמנו לכנס של סמוטריץ' עם נתניהו, הוא לא קיבל אפילו הזמנה למראית עין. "אני אוהב כל יהודי", הוא הגיב בטוויטר. מבחינת נתניהו הוא חלק מהגוש, אבל הוא לא נותן בו מספיק אמון. כנראה גם בעולם הפוליטי הציני של נתניהו, שבו סולחים על הכול, יש רגע שלא יוצא לנתניהו מהראש. הכוונה לדצמבר 2024, אז התנגד לחוק הרווחים הכלואים וגרר את נתניהו מבית החולים למליאת הכנסת. מי שהוציא את נתניהו מבית החולים כדי להצביע, לא צריך להתפלא אם נתניהו לא יוצא למענו לכנסי בחירות כדי שיצביעו לו.

אבל הבעיה של בן גביר עמוקה עוד יותר. כמו תמיד, נתניהו חוזר רגע לפני הבחירות לקמפיין המפלגה הגדולה כדי לא לאפשר לאיזנקוט לעקוף אותו במספר המנדטים ביום הבחירות. לצד המרצת המצביעים, נתניהו מחפש מאגרי קולות זמינים. מי שנדד לאיזנקוט כבר לא יחזור לליכוד, מעריכים בקמפיין המפלגה, ואם כך הקולות הזמינים נמצאים אצל וינטר ובן גביר. חברי הכנסת של עוצמה יהודית הוזהרו השבוע באופן רשמי: החל מהשבוע הבא נתניהו ינסה לשתות את קולות המפלגה, תשקיעו את כל כולכם בשטח. זו הסיבה שבן גביר ממשיך להקצין את הקמפיין שלו. בעוד חברי הציונות הדתית התבקשו השבוע להיות ממלכתיים עד הבחירות, אצל בן גביר מקצינים את המסרים נגד נתניהו. כשנתניהו לא לצידו, בן גביר מתמודד בבחירות שאליהן יצא בלי חיבורים. לפני הבחירות דיברו במפלגה על תוצאה דו־ספרתית, אבל אחרי המשתה של נתניהו יש במפלגה מי שיודה אפילו על שישה מנדטים.

שיתוף הפעולה של הציונות הדתית והליכוד בבחירות הקרובות מרחיק לכת וכולל שיתוף של המידע הרגיש ביותר: מאגרי מצביעים. לנתניהו יש מאות אלפי תומכים שנמצאים בבתים וזקוקים להמרצה, ולסמוטריץ' רק כמה אלפי פעילים, אבל נמרצים. שיתוף הפעולה יכלול הבאת צעירים תומכי סמוטריץ' למעוזי הליכוד במטרה להעלות את אחוז ההצבעה

שדולת המשרתים



חרדים לעתיד המדינה!

שתי התחייבויות לממשלה הבאה

ביטחון ישראל מחייב הרחבה משמעותית של שורות המשרתים וביסוס מעמדו של הציבור המשרת.
אנו קוראים לכל המפלגות והמועמדים להתחייב לשני עקרונות יסוד:

הרחבת שורות המשרתים ועיגון מעמד המשרת

הממשלה הבאה תקדם חוק גיוס אמיתי, שיבטיח גידול משמעותי במספר המשרתים בהתאם לצורכי צה"ל. השירות הצבאי יהיה המסלול המרכזי, ולמי שאינם יכולים לשרת בצבא ייקבעו מסלולי שירות אזרחי וביטחוני משמעותיים. לצד הרחבת השורות, הממשלה תעגן מעמד משרת מובהק ומחייב, שיבטיח תעדוף ברור ובלעדי למשרתים ולמשפחותיהם.

מחויבות למדינת ישראל, לביטחונה ולחוקיה

השתתפות בהנהגת המדינה מחייבת הכרה במדינת ישראל, בריבונותה ובזכותה להתקיים, לצד מחויבות לחוקיה ולביטחונה. מי שמבקש להיות שותף לממשלה ולהשפיע על עתידה של המדינה חייב להכיר בקיומה ולפעול מתוך מחויבות לשלומה ולביטחונה.

מצטרפים לדרישה. חותמים על העצומה.

חפשו בגוגל "שדולת המשרתים - חרדים לעתיד המדינה"

סרקו וחתמו על העצומה

צילום: ניצי אילן

"מה שעשינו ביהודה ושומרון נעשה גם בגליל"



קורא לעופר וינטר לפרוש מהמרוץ ולא לסכן את ניצחון הימין. קובע שאיזנקוט חותר למדינה פלשתינית ומזהיר מפני עלייתו לשלטון, אך תומך בניהול משא ומתן על הרחבת הקואליציה. מסביר מדוע לא איים בהפלת הממשלה כדי לטרפד שחרור מחבלים רוצחים בעסקת החטופים, ומסמן יעדים חדשים לקדנציה הבאה: תנופת התיישבות לייהוד הנגב והגליל, וניהול כוח האדם של צה"ל באופן שיקל על מצוקת המילואימניקים. פחות משבועיים לבחירות, יושב ראש הציונות הדתית בצלאל סמוטריץ' מציג את הישגי העבר ואת התוכניות לעתיד להעביר את שיטות הפעולה מיהודה ושומרון לנגב ולגליל. השר סמוטריץ' ביישוב הר ברכה השבוע

עמנואל שילה

יום ראשון השבוע. מטה הבחירות של מפלגת הציונות הדתית, ששוכן באזור התעשייה ממזרח לעיר שוהם, רוחש מפעילות. אחרי ארבע שנים של עבודה אינטנסיבית בממשלה ובקבינט המלחמה, במשרד האוצר ובמינהלת ההתיישבות שבמשרד הביטחון, בצלאל סמוטריץ' מקדיש בשבועות האחרונים חלק ניכר מזמנו לתחום שקצת הזניח לאורך הקדנציה - גיוס תמיכה אלקטורלית. לשכתו המרווחת במשרד האוצר הוחלפה בחדר קטן במטה הבחירות עם ריהוט מינימליסטי, כי ממילא את רוב זמנו הוא מעביר בלחרוש את הארץ, להתראיין לכלי תקשורת ופודקאסטים ולהיפגש עם תומכים ועם מתלבטים. לקראת הכניסה לישורת האחרונה של הקמפיין, כשבועיים לפני יום הבחירות, יושב ראש הציונות הדתית מתפנה לשיחה עם 'בשבע'.

אנחנו נפגשים 16 ימים לפני הבחירות. כמה אתה אופטימי באשר לסיכוי של גוש הימין להשיג רוב, ולו דחוק של 61?

"תראה, אני לא מעריך סיכויים, זה לא התפקיד שלי, אני לא סוקר. אני חושב שהימין חייב לנצח, אני משוכנע שרוב עם ישראל בימין. אני חושב שיש פה המון כוחות שעובדים נגדנו, תקשורת שלמה מגויסת, המון כסף פרטי - בניגוד לחוק, אגב, כמו תמיד - שהשמאל וכל מיני ארגונים כביכול לא פוליטיים, שבסוף המטרה שלהם היא פוליטית מובהקת, שופכים כאן מאות מיליונים לקמפיינים נוספים. יש לפעמים כאבי בטן אמיתיים של חלקים במחנה הלאומי שכואב להם על החרדים, על הגיוס, ועל עוד דברים שיכול להיות שבהם המחנה לאומי לא מושלם. יש גם ביקורות צודקות כלפינו. אבל אני חושב שהאתגר שלנו בשבועיים האלה הוא להסביר לבוחרי הימין מה עומד על כף המאזניים ולהפציר בהם להיות מסוגלים לדרג עיקר וטפל ולהתעלות לגודל השעה, שלא יהיו אסונות שנצטער עליהם אחר כך".

אז מה באמת עומד על כף המאזניים?

"אני חושב שאנחנו באירוע מאוד מסוכן", מזהיר השר הבכיר וחבר הקבינט, "חס וחלילה אם השמאל יהיה על הגה השלטון, זו פגיעה קשה בביטחון, בהתיישבות, בזהות היהודית של המדינה, בדמוקרטיה. אני מציע להקשיב טוב למה שהם אומרים ולהאמין להם. כשאיזנקוט מדבר על גושי התיישבות ועל עצירת הבנייה בשטח E1 - זו מדינה פלשתינית, גם אם הוא מפחד להוציא את המילה מהפה, כי הוא יודע שאין קונים לסחורה הזאת היום בעם ישראל. וכשהאלוף יוסי בכר אומר אצלך בעיתון בשבוע שעבר, כמי שמכיר את גדי איזנקוט הרבה מאוד שנים, שהוא נמצא עמוק בתוך השמאל בתפיסות שלו, אז אני מציע להקשיב לזה. וכשהם אומרים שהם יסגרו את ערוץ 14, אני מציע להאמין להם - הם הרי סגרו כבר את ערוץ 7. וכשהם אומרים שהם יסגרו את המכינה בעלי, שאיבדה 33 מבוגריה, וכשאיזנקוט אומר שהוא יישען על אויבי ישראל כדי להפיל את הימין מהשלטון ולהרכיב ממשלה חלופית, אז אני שוב מציע להקשיב להם ולהאמין להם. וכמו שאמרתי, המון המון עומד על הפרק.

> "אם השמאל יהיה על הגה השלטון, זו פגיעה קשה בביטחון, בהתיישבות, בזהות היהודית של המדינה, בדמוקרטיה. אני מציע להקשיב טוב למה שהם אומרים ולהאמין להם. כשאיזנקוט מדבר על גושי התיישבות ועל עצירת הבנייה בשטח E1 - זו מדינה פלשתינית, גם אם הוא מפחד להוציא את המילה מהפה"

הולכת להיות כאן מסכת לחצים אדירה מצד כל העולם עלינו בהקשר של מדינה פלשתינית. וצריך לעשות הרבה מאוד כדי להיערך לזה. צריך הסברה נכונה, וצריך לא לעשות טעויות, וצריך מערכה דיפלומטית, וצריך לגבות מחירים וגם ולהיערך לסנקציות. אבל הדבר המרכזי שצריך זה לפתח יכולת עמידה למול הלחצים האלה ולא להסכים להתאבד. וזה לא יקרה בממשלת שמאל. ולכן אני מאוד מוטרד".

מי שהתאחד ומי שלא

סמוטריץ', שהתייצב לקמפיין הזה כמבוגר אחראי שלא לקח סיכונים והתאחד עם פייגלין רגע לפני הגשת הרשימות, לא מסתיר את חששו מפיצול הכוחות בגוש הימין: "אני בסוג של דז'ה־וו לבחירות 92', אז היו אנשים עם הרבה מאוד כוונות טובות שלא עברו את אחוז החסימה, והתעוררנו עם רבין, מרץ והערבים". הוא עצמו היה מעדיף לרוץ ברשימה אחת גם עם וינטר וגם עם בן גביר.

ברור לך שאם היית מתאחד עם בן גביר לא היית מספר 1 ברשימה.

"אז מה? אני הסכמתי לוותר על מספר 1 גם לווינטר. את מי זה מעניין? זה בלוק טכני, יום אחרי הבחירות מתפצלים וכל אחד הוא יושב ראש המפלגה שלו.

"אני רציתי משלוש סיבות ליצור אחדות כמה שיותר גדולה במחנה", מסביר סמוטריץ' את גודל הפספוס, "ראשית, כדי לא לזרוק קולות לפח, מתוך הבנה שזה מה שעומד בין ניצחון להפסד. שנית, כדי שלא נכלה אנרגיות במאבקים בתוך הגוש, להעביר איזה חצי מנדט מפה לפה. את כל האנרגיות להשקיע בלהגדיל את הגוש ולשכנע את עם ישראל מה עומד על הפרק ולמה צריך להצביע לנו. ואגב, עצוב לי שיש אנשים שזאת האסטרטגיה שלהם", הוא רומז לקמפיין של 'עוצמה יהודית', "להסביר למה ביבי הוא לא מספיק בסדר, ולמה אנחנו לא מספיק בסדר. במקום ללכת להגדיל את הגוש ולהביא קהלים חדשים, מנסים פה לזנב בתוך הגוש. והסיבה השלישית, להמחיש את גודל השעה. כי אם אנחנו באים לעם ישראל ואומרים לו תתגבר על כאבי הבטן, תתעלה מעל שיקולים שאולי הם צודקים ונראה לרגע את התמונה הגדולה, אז מצופה שגם אנחנו ניתן דוגמה אישית, שנתעלה מעל לוויכוחים מי בראש ומי מקבל כמה בריצ'רץ'. אני חושב שאם היינו עושים את זה, אז היינו יכולים ללכת אל הציבור ולהגיד חבר'ה, הנה דוגמה אישית של מי שמתעלה לגודל השעה".

היה משא ומתן רציני לאיחוד, או שזה נפסל על הסף?

"בן גביר מהיום הראשון אמר שהוא לא רוצה לרוץ איתנו, וגם הודיע את זה מעל כל במה. 'אנחנו לא פונים לאותו ציבור', 'בצלאל מגזרי', לא משנה, אני לא מתייחס עכשיו לכל העלבונות שהוא ניסה להטיח בי, אבל הוא סירב בפומבי וגם בחדרים הסגורים. גם ראש הממשלה ניסה להפציר בו והוא סירב. אותו דבר וינטר - לא הסכים להיפגש, סגר מדפים, לא

חי עיר

מרגיש עולם

3 מגדלי מגורים

כ-300
דירות יקרה

מגוון דירות, דופלקסים
ופנטהאוזים
מול נוף עוצר נשימה
של הרי ירושלים

אכלוס 2030

RESIDENCES

1

2

הנדסה
אייקונית
המגשרת
בין מגדלי
העסקים

THE BRIDGE

3

OFFICES

5

מגדלי המשרדים

קומפלקס עסקים עתידני
המעניק לחברה שלכם
תשתית בינלאומית.

30 קומות | 45,000 מ"ר משרדי יקרה

משרדים למכירה
החל מ-360 מ"ר

אכלוס 2028

4

שדרת המסחר
THE BOULEVARD

IR OLAM

JERUSALEM

ISA Inspire · Standout · Achieve

*3850
irolam.com

הבניה בעיצומה

MIX USE

נפרד כשצריך, מתחבר כשרוצים

תכנון הנדסי קפדני יצר הפרדה פיזית ומלאה לחלוטין בין המגורים
והעסקים. עם כניסות נפרדות, לובאים אוטונומיים, חניונים תת-
קרקעיים מרווחים ונפרדים הכוללים כ-900 חניות בסך הכל.
שני עולמות נפרדים המתקיימים זה לצד זה בהרמוניה חכמה.

1 **TOP CLASS AMENITIES**
בריכת שחייה | לאונג' עסקים | מועדון דיירים איכותי
חדר כושר מתקדם | בית כנסת קהילתי מכובד | ספרייה

2 **בלעדי! 10 מעליות OTIS**
מהירות מהודרות לשבת
בהכשר הרב הלפרין

3 מתחם פנאי ואירוח
Rooftop - גג ירוק
פנורמי ורחב ידיים

4 כ-10,000 מ"ר של חוויית
שופינג וקולינריה, סביב
שדרה ירוקה רחבת ידיים

5 **LEED Platinum**
תקן הבנייה הירוקה
הבינלאומי המחמיר ביותר

* התדמיה להמחשה בלבד

front פרונט

צילום: דוברות



◄ "נוצרו לנו יחסי עבודה מאוד טובים". עם ראש הממשלה נתניהו

ענה לטלפון לאף אחד. בעיניי הוא פעל בחוסר אחריות. לעומת זאת משה פייגלין פעל באחריות, ותוך שלושה ימים סגרנו הסכם מאוד מכובד, מאוד יפה, בלי למרוט נוצות אחד לשני ובלי להוציא את החשק לציבור. ואגב, זה מוכיח את עצמו בסקרים".

ולאחר שאין ריצה משותפת, וינטר שמתנדנד בסקרים צריך לפרוש מהמרוץ? ומה לגבי אבי מעוז?

"גם וינטר וגם אבי מעוז, בחוסר אחריות, החליטו שהם רצים לבד עד הסוף. וינטר התחייב בריאיון עם 'הפטריוטים' בערוץ 14 שאם הוא יראה בסקרים שהוא לא עובר, הוא יגלה אחריות ולא ירוץ. ובמוצאי שבת שעברה בערוץ 12 הוא אומר, אני רץ עד הסוף ולא אכפת לי סקרים. זה חוסר אחריות, וינטר מהמר על עתידה של מדינת ישראל, מהמר על מדינה פלשתינית, מהמר על פגיעה אנושה בזהות היהודית של מדינת ישראל.

"אני מודה שאני קצת מתבלבל עם המסרים שלו בתקופה האחרונה", הוא אומר על וינטר, "אני לא כל כך מבין איזו ממשלה הוא רוצה, אני לא כל כך מבין מה עמדתו לגבי החרדים, אני לא יודע מה הוא חושב על התיקונים במערכת המשפט. אני יודע שאני פרסמתי מצעים מאוד מפורטים בכל הנושאים - לא סיסמאות, לא כותרות, אלא מה בדיוק צריך לעשות. אני לא יודע אם וינטר רוצה ימין או לא. אני שומע אותו מבקר את נתניהו מצד אחד וטוען שהממשלה שלנו היא צרה צרורה, ומצד שני טוען שהממשלה של איזנקוט היא צרה צרורה והיא מסוכנת. יום אחד הוא אומר שילך עם נתניהו, יום אחד הוא נכנס בנתניהו בביטויים כמו 'קפוץ לי'. איזה מין דבר זה, ככה למדנו לדבר עם ראש ממשלה?! אני לא יודע מה הוא רוצה, אבל אני באמת רק מוסיף את זה בצד, כי הוא לא עובר את אחוז החסימה. שום סיכוי בעולם. זה חוסר אחריות משווע, שלו ושל כל מי ששותף איתו. מהמרים על עתידה של מדינת ישראל. היו לו את כל האפשרויות לרוץ איתי או עם נתניהו. הציעו לו את כל ההצעות שבעולם. לצערי הוא לא הסכים אפילו להיכנס לזה, ובחוסר אחריות עלול לגרור את מדינת ישראל לכאוס ולתבוסה ולעלייה של השמאל עם תומכי טרור אנטי־ציונים. אני עדיין קורא לו ומפציר בו ובשותפיו לרשימה לפרוש, כפי שהוא התחייב בקולו. ואם לא, אז אני אומר לציבור - אסור בשום פנים ואופן לזרוק את הקול. מי שיעשה את זה יכול חלילה להתעורר למחרת הבחירות, ועל מצפונו נזק של שנים קדימה".

במקרה שבכל זאת וינטר יפתיע ויעבור, ההתקפות עליו מימין לא עלולות לדחוף אותו אל חיק האופוזיציה?

"מה אתה טוען? שאין לו ערכים ואין לו אידאולוגיה ואין לו תפיסת עולם, ובגלל שהוא נעלב עכשיו אז הוא ילך לשמאל?! אני לא רוצה לייחס לו מחשבות כאלה. אני מודה שאני הלכתי לאיבוד מהמסרים שלו, ואני חושב שגם הציבור הלך לאיבוד מהמסרים הסותרים שהוא מפזר. אבל זה לא מישור הדיון, כי הוא לא עובר את אחוז החסימה, וזו סכנה ענקית. שיעור הנזק הוא בלתי מתקבל על הדעת".

כבר לא מפלגת ציר 60

עם פרסום תוצאות הבחירות לרשימה לכנסת שנערכו במרכז המפלגה, הייתה ביקורת על כך שמדובר במפלגת ציר 60 שכל מוביליה גרים ביישובי יהודה ושומרון. סמוטריץ' קשוב לביקורת, ולכן ניצל את השריונים שעמדו לרשותו כיושב ראש המפלגה כדי לגוון את הרשימה. יחד עם זאת הוא מציע להתרכז יותר במעשיהם של הנבחרים ופחות במקום מגוריהם.

"אני לא יכול להתעלם מהקולות שקראו לגוון", הוא אומר, "בסופו של דבר אנחנו שליחי ציבור ועם הציבור. לא סוד שאני ניסיתי להביא דמויות מרכזיות, ובסוף הצלחתי. אני חושב שארבעת השריונים (צביקה מור, איתמר איתם, רעות בן חיים ויוסי בכר. ע"ש) הם מדהימים. צביקה מור זה אדם שעמד בניסיון כמו של אברהם אבינו כל יום במשך שנתיים".

אבל גם הוא מציר 60.

"ולכן הבאתי את איתמר איתם - תושב הצפון, לוחם, מג"ד, גיבור, דור הניצחון, ואת רעות בן חיים, שהיא תושבת הפריפריה בדרום וגם היא לוחמת וגיבורה גדולה שהקימה את ארגון 'צו 9'. היא אם לתשעה ילדים, ויחד עם זה היא פעילה ואכפתית ולוקחת אחריות, אישה עם מסירות נפש מדהימה. בקיצור, אני חושב שיש לנו רשימה מצוינת. אז אמרתי, אני יכול להבין את הצורך לגוון, אבל אני גם לא מוכן להשתעבד לפוליטיקת הזהויות, כי בסוף מה שחשוב זה לא איפה האנשים ישנים בלילה, אלא מה הם עושים ביום. והמפלגה שלנו ייצגה בקדנציה האחרונה את כל עם ישראל, דאגה לכל עם ישראל. עשתה מהפכות בכל מקום במדינת ישראל. ואני לא מכיר עוד סיעה שהיא חברית כל כך, עניינית, מסורה ומקצועית כל כך ועובדת לשם שמיים כל כך. והיא קיבלה עכשיו חיזוקים גדולים מאוד שהם בדיוק מאותו די־אן־איי, אנשים ששמים את טובת מדינת ישראל לפני טובתם האישית, שאין להם אגו, שאין להם אינטרסים אישיים. כולם, אגב, אנשים פשוטים שמסתפקים במועט. יש בעיניי משהו גם בדוגמה האישית של האנשים, איך אתם חיים, מה הערכים שלכם".

סמוטריץ' חושף משהו מהמאמץ שנאלץ להשקיע כדי להרכיב את הרשימה שהוא גאה בה: "יש בעיה קשה, יש מעט מדי אנשים טובים שמוכנים להיכנס לפוליטיקה. הפוליטיקה זוכה כאן ליחסי ציבור מאוד רעים, והיום פוליטיקאים הם אנשים מאוד מושמצים. ולכן אנשים טובים, בין בעשייה הציבורית ובין בשוק הפרטי, כאלה שמצליחים, שעושים חיל, שמביאים תוצאות, שמרגישים סיפוק מהעשייה, למה להם להיכנס לתוך המערכת הפוליטית ולשלם מחיר, אם אתה לא מבטיח להם שטיח אדום, מספר 2, תפקידי שר? ואגב, אני רוצה בהזדמנות זו לקרוא מכאן לאנשים טובים - תיכנסו לפוליטיקה".

איך אתה מתייחס לפרישה של אופיר סופר? ניסיתם למנוע אותה, או העדפתם שיפרוש בגלל חילוקי הדעות והעמדה העצמאית שלו בנושא הגיוס ועסקת החטופים?

"אופיר היה הוגן מאוד. הייתה לנו מחלוקת נוקבת בעניין חוק הגיוס, אבל היא נוהלה בצורה ישרה והגונה על השולחן, כולל בסוף גם סיכומים של איך מצביעים, ואני ידעתי לתת מקום".

בעסקת החטופים הוא הפתיע אותך כשהצביע בעד.

"נכון, ועל זה הערתי לו. אבל אופיר הוא קודם כול חבר טוב, והוא עשה עבודה יוצאת מן הכלל בתיק הקליטה. ליברמן הפך את המשרד במשך 15 שנה למפעל ייבוא מצביעים גויים מברית המועצות, ואופיר שינה את כיוון הספינה במאה אחוז. ממשיכים גם להביא יהודים מברית המועצות, אבל פועלים הרבה מאוד באירופה ובארצות הברית. הוא זרע את הזרעים לגל עלייה ענק שאנחנו הולכים לקבל בשנים הקרובות. יש לי הרבה הכרת הטוב כלפיו, ואני מאוד רציתי שיישאר וניסיתי להניא אותו מההחלטה לעזוב".

אז למה באמת הוא עזב?

"אני לא רוצה לדבר אותו, הוא קיבל את ההחלטה שלו מכל מיני שיקולים שאני יכול גם להבין אותם, היו לנו על זה שיחות מאוד פתוחות. אבל נפרדנו באמת כחברים, ואני בטוח שהוא ימשיך לתרום ולעשות, גם בשיתוף פעולה איתי".

להקל על המילואימניקים

כשאני שואל את סמוטריץ' אם בקדנציה הבאה ירצה להישאר בתפקידיו הנוכחיים במשרד האוצר ובמשרד הביטחון, לאחר הסתייגות מדיבורים על חלוקת תיקים בטרם נספרו הקולות הוא משיב בחיוב. יחד עם זאת, וכדי לעמוד במשימות לאומיות בעלות חשיבות עליונה, הוא ירצה לעבות את סמכויותיו בשני המשרדים.

במשרד הביטחון הוא שואף לקחת אחריות על אגף כוח אדם בצה"ל, כדי שיוכל לדאוג מקרוב להקלת הנטל על משרתי המילואים. הוא בטוח שניתן לעשות זאת במיצוי נכון יותר של משאבי כוח האדם הזמין, ובלי קשר לגיוס חרדים, שהוא חשוב וחיוני מצד עצמו, להחזיר לשירות מילואים עוד 50 אלף לוחמים שהקשר עימם נותק והם לא נקראים לשירות אף שהם מעוניינים בכך. בכובעו כשר במשרד הביטחון, סמוטריץ' הציג תוכנית לחלוקת נטל המילואים באופן יותר צודק ופחות מכביד, שאותה גיבש ביחד עם יועצו שמואל בוכריס, סמג"ד במילואים ששירת מאות ימים במלחמה הזאת ואף נפצע במערכה בדרום לבנון. "כמו שדרשתי בקדנציה הנוכחית מינהלת התיישבות במשרד הביטחון, אני אדרוש להקים מינהלת מיצוי סד"כ במשרד הביטחון תחת אחריותי, שאכ"א תוכפף אליה. נדאג למצות יותר נכון את הסד"כ הנוכחי, הזמין, ולנהל אותו אחרת כדי להפחית בחצי את הנטל על המילואים כבר בשנה הקרובה, ובמקביל נכין את המסגרות הדרושות לגיוס חרדים - מגיוס לשלב ב' והקמת מסגרות בתוך הצבא ועד הקמת בתי חייל לחרדים והקמת מכינות וישיבות הסדר חרדיות".

ויש לו עצה לבכירי צה"ל: "אם אתם רוצים לגייס חרדים, תריבו קצת פחות עם ישיבות ההסדר. תיכנסו לקצת פחות עימותים עם הציבור הכי משרת. הרי אף אחד לא חושב שכשנכנסים לעימותים עם ישיבות ההסדר, ומפירים פעם אחר פעם אחר פעם את ההתחייבויות ואת הסיכומים על השירות המשותף, זה גורם לאיזשהו חרדי לחשוב שאפשר לתת אמון בצבא, ושחרדים יכולים להתגייס ולשמור על אורחות חייהם ואמונתם. יש פה שורה שלמה של תהליכים שצריך לעשות כדי לגייס חרדים.

"בקיצור, צריך לגייס חרדים, זה לא נתון בוויכוח. והדרך לעשות את זה היא בהסכמה, שהם נותנים לגיטימציה ציבורית לגיוס חרדים ומצביעים בעד חוק גיוס מוסכם, ואז הצבא והממשלה כולה מתגייסים למאמץ לאומי, שיש בו הרבה מאוד פרטים, כדי לגייס את החרדים. במקביל, אפשר וצריך להפחית את הנטל מהמשרתים בצורה מאוד מהירה, באמצעות מיצוי של סד"כ זמין וניהול אחר של כוח האדם הקיים בצבא. הצגנו תוכנית מפורטת איך עם אותו היקף משימות ואותו היקף כוח אדם אפשר להפחית ל־30 ימי מילואים בשנה מקסימום בשנת 2027. אני יודע לעשות את זה".

"וינטר לא עובר את אחוז החסימה. שום סיכוי בעולם. זה חוסר אחריות משווע, שלו ושל כל מי ששותף איתו. מהמרים על עתידה של מדינת ישראל. היו לו את כל האפשרויות לרוץ איתי או עם נתניהו. לצערי הוא לא הסכים אפילו להיכנס לזה, ובחוסר אחריות עלול לגרור את מדינת ישראל לכאוס ולתבוסה"

היעד הבא: ייהוד הגליל והנגב

בקדנציה הבאה במשרד האוצר הוא שואף לקחת תחת אחריותו את רשות מקרקעי ישראל ואת מינהל התכנון, כפי שהיה בימי כהונתו של משה כחלון כשר

צ.פ

מועצה אזורית
גוש עציון בית ישראלי

הרי זהב









בואו למצוא את הבית שלכם

בגוש עציון

עד ₪100,000 הנחה

יריד מכירת דירות במגוון יישובים

עם הטבות ענק

הרשמו עכשיו

לפרטים נוספים
ולצפייה בפרויקטים:

יום ראשון | 18.10.26, ז' בחשוון תשפ"ז | 18:00-21:30
אולם גוונא, משואות יצחק הישנה

האוצר. הסמכויות הללו דרושות לו לדבריו כדי להסתער על היעד הבא שהוא ומפלגתו מתכננים: ייהוד הגליל והנגב, אכיפת החוק והשבת המשילות. את מהפכת ההתיישבות שחוללו בקדנציה הזאת ביהודה ושומרון, סמוטריץ' וחבריו רוצים להעביר גם לגליל ולנגב, והוא משוכנע שהם יודעים בדיוק מה צריך לעשות כדי שזה יקרה. "אני יודע בדיוק היום, ואנחנו עושים על זה דוקטורט, מה צריך לשנות בפעולה של מינהל תכנון, מה צריך לשנות בשיטת התקצוב. לא יכול להיות הפער הזה, שהערבים בגליל מקבלים מגרש ב־50 אלף שקל, וחצי קילומטר משם היהודי במורשת או במצפה נטופה או בהושעיה ישלם מיליון וחצי. זה לא נורמלי. אז אני לומד היום לעומק את החלטות הממשלה, את החוקים, את כל קובץ ההחלטות של מועצת רשות מקרקעי ישראל. ואנחנו רואים חבילה שלמה של חוקים, של החלטות ממשלה ושל החלטות מועצת רשות מקרקעי ישראל, שנשנה אותם כדי לייהד את הגליל. זה ייעשה גם בפיתוח הערים והיישובים הקיימים, וגם בפריצה גדולה של יישובים חדשים ושל חוות. אני הולך להביא חקיקה שהממשלה רשאית לקבל החלטה על הקמת יישוב, ומיד להעלות שכונת חלוץ של גרעיני משפחות, כמו שאנחנו עושים ביהודה ושומרון".

כשהוא נשאל מדוע לא ראינו את המהפכה המתוכננת בנגב ובגליל כבר בקדנציה הזאת, לסמוטריץ' יש תשובות מוכנות. הוא מציג רשימה ארוכה של פעולות והקצאות תקציביות שקרו בקדנציה הזאת, תוך כדי מלחמה. "ראשית עשינו המון, המון. הקצבנו עשרות מיליארדים לייהוד הנגב והגליל. תוך כדי מלחמה, כשכל התקציבים היו בקיצוצים, השקעתי שני מיליארד שקל בשנה בתוכנית האצת נדל"ן, שבסוף המשמעות שלה הייתה 20 אלף דירות במחיר מטרה. נתנו 50 אחוז מהדירות בהעדפה למילואימניקים. ככה מייהדים. אנחנו קיבלנו כבר החלטה להגדיל את זה ל־75 אחוז למילואימניקים, והיתר בני המקום. תיקנו את החוק של ועדות הקבלה, כדי שיישובים קהילתיים יוכלו לגדול. אנחנו מקימים עכשיו 11 יישובים בנגב, כבר תקצבנו את העלייה לקרקע של שכונות החלוץ. אבל אני לא צריך לדבר, לך תשאל את ראש עיריית כרמיאל, וראש עיריית נוף הגליל, וראש עיריית טבריה, וצפת, וקריית שמונה, ושדרות, ונתיבות, ואופקים, תשאל אותם מה הם אומרים עליי. הם הרי אמרו שעשינו הרבה מאוד. לך תראה ביישובים, בקיבוצים, במועצות האזוריות, כמה מעריצים את שרת ההתיישבות אורית סטרוק".

בנוסף לכך, אחד השינויים שיאפשרו את המהפכה המיוחלת הוא המינוי לתפקיד ראש רמ"י של יהודה אליהו, מי שבתפקידו הקודם כראש מינהלת ההתיישבות ניצח על תנופת ההתיישבות ביהודה ושומרון. "זה אחד המינויים הכי טובים, הכי חשובים. תראה כמה אני צריך להילחם מול כל המשפטנים. מנסים לסכל את המינוי הזה, כי מבינים שהוא יבוא לעשות גם שם את הסדר שהוא עשה במינהל האזרחי".

אני עושה אחדות יום־יום

איזו קואליציה היית רוצה שתקום בכנסת ובממשלה הבאה, אותו דבר?

"צריכה לקום קואליציה של המחנה הלאומי. קודם כול זה הבסיס, אנחנו צריכים לנצח, ואז קווי היסוד מאוד ברורים והמדיניות מאוד ברורה. רגע אחר כך צריך לפתוח את הדלת לכל מי שרוצה להצטרף תחת קווי היסוד האלה".

הוא מזכיר שהחרם בין הגושים הוא חד־צדדי. "אנחנו לא פסלנו אף פעם אף אחד. כל החרמות באים משמאל. מחרימים את נתניהו כי הוא מושחת, ואת סמוטריץ' כי הוא משיחי, ואת בן גביר כי הוא קיצוני. אנחנו אף פעם לא סגרנו דלת. ואם אתה שואל אותי אם הייתי רוצה להרחיב את הממשלה, בוודאי, הייתי רוצה שעוד אנשים ירגישו מיוצגים. ובכלל, שאנשים במערכת הפוליטית ירתמו את היכולות ואת הכוחות ואת הכישרונות שלהם כדי לעשות טוב, ולא בשביל להטריד את הקואליציה ואת המדינה באופוזיציה. ולצערי, יש אנשים שיש להם הרבה שנאה וקנאה ומשקעים אישיים, וזה מה שמאפיין את הפוליטיקה שלנו כמעט בכל עשר השנים האחרונות".

ואם יבואו בנט וליברמן ויגידו אנחנו מצטרפים לממשלה, ומה שאתם מחליטים בעניין בנייה בשטח C זה בסדר גמור, אבל תעזבו אתכם עכשיו משטח A ו־B - תהיה מוכן להתפשר כדי לצרף אותם?

"אני לא חושב שהוויכוחים אמורים להיות במקומות האלה עם מי שמציגים את עצמם כאנשי ימין, אבל אני מוכן לדבר על הכול אם תהיה נכונות. המצב כרגע הוא שזה שיח תאורטי, כי הצד השני מחרים. הוא אומר את זה גם היום".

כמה מדאיג אותך הקיטוב בעם בין גוש נתניהו לגוש האופוזיציה? אתה חושב שאפשר להמשיך עוד קדנציה כמו זו שהייתה, או שמוכרחים לעשות משהו כדי לשבור את הקיטוב הזה?

"יש הרבה אנשים שמדברים על אחדות, אני עושה אחדות. בתפקיד שר האוצר, שלו מוקדש 90 אחוז מזמני, אני עובד עם הייטקיסטים, תל אביבים, עם השמאל, עם אנשי הנדל"ן, אנשי הכספים וההון, עם אנשי הבנקים וכולי. ואני עובד בשביל כל עם ישראל. כל הרפורמות שאני עושה בכלכלה, ובקרנות הגידור, ובקרנות ההון סיכון, והשקעות במטרו וברכבות קלות וברכבות כבדות, אני מנהל את כל זה ואני עובד עם כל עם ישראל. בכלל, לא ניהלנו מלחמה לא בשביל הימין ולא בשביל הציונות הדתית, לא הסרנו איום קיומי אירני מהימין ומהציונות הדתית, לא ניהלתי כלכלה במלחמה לא למען הימין ולא למען הציונות הדתית. עבדנו ואני עדיין עובד למען כל עם ישראל.

"כשבניתי לניר עוז חבילת פיצוי מיוחדת של 450 מיליון שקל, בנוסף על כל מה שהיה מגיע להם לפי הנוסחאות של תקומה, שאלתי את עצמי אם זה ימין או שמאל או קיבוצניקים? אם הם מצביעים לי? לא! נישקתי את האדמה שהם דורכים עליה, הערצתי את עוצמות הנפש שלהם לחזור הביתה אחרי הטרגדיה הנוראה שהם עברו, ואמרתי, אני אביא להם את הירח.

"אז אנחנו עושים אחדות יום־יום. אני מדבר יום־יום עם אנשים שחושבים אחרת ממני ונראים אחרת ממני. ואני מתפשר לאורך כל הקדנציה שלי במשאים ומתנים עם השחקנים השונים בתוך השוק הישראלי. וכמו שאמרתי, אנחנו היינו נכונים גם בעניינים אידאולוגיים להגיע לפשרות ולהסכמות וליצור חיבורים. החרמות נמצאים בצד השני. ואני באמת חושב ורוצה להאמין שעם ישראל נמצא במקום אחר לחלוטין ממה שהוא היה ב־6 אוקטובר. הרבה יותר מאוחד, הרבה יותר מחובר. יש גם בפוליטיקה וגם בתקשורת גורמי קצה שמנסים לשסות אוכלוסיות ומנסים עדיין לזרוע את הפירוד הזה. אבל אני חושב שרוב העם עבר שינוי מאוד משמעותי במלחמה הזאת, אי אפשר לפספס את זה".

אם כבר הגענו לנושאים כלכליים, הצעדים שנקטת להוזלת מחירי הדלק זו לא כלכלת בחירות?

"העלייה במחירי הדלק היא מלאכותית, מכיוון שיש פה איזשהו משבר צדדי, ביטחוני, גאופוליטי, שגורם להתייקרות של מחירי האנרגיה. עכשיו, מה הבעיה? שדלק הוא מחולל אינפלציה. כשמחירי הדלק עולים, אז ההובלה עולה, ואז כל המחירים עולים, והחשש היה שהדבר הזה יוביל להדבקה, לגל של עליות מחירים שיכניס אותנו לסחרחורת של אינפלציה, ויבלום את המגמה המאוד חיובית שלנו עכשיו. ואז הנגיד יצטרך להעלות את הריבית, וזה יאט את הצמיחה, ואנחנו צריכים עכשיו צמיחה גדולה אחרי המלחמה. לכן נטרלתי את המרכיב הזה של התייקרות הדלק, כדי להמשיך את המגמה החיובית של ירידת האינפלציה ועליית הצמיחה".

לימינו של נתניהו

באיזה אופן המפלגה שלכם, ואתה באופן אישי, השפעתם על ניהול המלחמה ותוצאותיה?

"הייתה לנו השפעה מכרעת. אני חושב שבלעדינו, ביותר מצומת אחד המלחמה הייתה נעצרת. עמדנו לצידו של נתניהו, הפעלנו לחץ, אבל באחריות. אנחנו המפלגה היחידה שלא פרשה מהקואליציה, לא זגזגה.

"תראה, בינואר 25' נכתבת עסקת החטופים הקודמת, שהיא באמת סותרת הרבה מאוד מעולם הערכים שלנו. משוחררים מחבלים, רוצחים כבדים, דם על הידיים. אבל אני יודע שבקרוב הולכים למבצע עם כלביא, כי אנחנו דרכנו את הצבא בדצמבר 24', כשקיבלנו את המודיעין שאיראן דוהרת לפצצה ומשלשת את קצב ייצור הטילים הבליסטיים שלה. ואני אמרתי, אני לא מפיל עכשיו ממשלה. כי אם אתה הולך לבחירות אין מלחמה, ואתה לא מסיר איום קיומי, ואנחנו נפגוש את עצמנו עם איראן גרעינית. ואני לא יכול לספר את זה לא לך ולא לציבור, אפילו לא לאשתי.

"הייתה לנו השפעה מכרעת לצידו של נתניהו, בהרבה שיחות, בהרבה שכנוע, בהרבה עבודה מקצועית, בהרבה לבוא מוכן לדיונים ולקרוא חומרים ולהתייעץ ולדבר".

נתניהו מחמיא לך לאחרונה. לפני כמה ימים הוא אמר שאתה חבר ענק שלו, משהו כזה. מאיפה זה בא?

"נוצרו לנו יחסי עבודה מאוד מאוד טובים בקדנציה הזאת. יש בהם גם ויכוחים ומחלוקות, היו לא מעט חיכוכים, אבל יש בהם הרבה מאוד הערכה הדדית, ובעיקר הבנה שיש אחריות לאומית, ושאנחנו תמיד שמים את טובת מדינת ישראל לפני האינטרס הפוליטי. אני אומר לכם שהייתה לנו השפעה מכרעת על המהלכים של המלחמה, בדינמיקה מאוד עדינה, מאוד מורכבת, של איך מנהלים פוליטיקה בתוך מלחמה".

מה צריך לעשות בעזה בקדנציה הבאה?

"לכבוש אותה באופן מלא, להתחיל בממשל צבאי, לשקם את הפליטים מחדש במדינות ערב אחרות, וליישב אותה ביהודים. זה ויכוח שיש לי עם נתניהו מתחילת הממשלה. וזה גם תלוי בכמה אנחנו נהיה גדולים, כמה מנדטים נקבל ונוכל להשפיע.

"זו לא רק עבודה שלי. אנחנו עובדים בשבילכם ארבע שנים. כדי שאנחנו נוכל לעבוד ארבע שנים, אנחנו רוצים עכשיו את ההתגייסות של הציבור להביא את הניצחון הזה. גם ניצחון של המחנה הלאומי כולו, ובתוכו דרוש למחנה עמוד שדרה חזק מאוד, שהוכיח גם יכולת עמידה בלחצים - מהקואליציה עם מנסור עבאס, שהיינו היחידים שעמדו נגד זה, ועד עמידה עכשיו בכל הלחצים בתקופת המלחמה. אתה צריך גם אידאולוגיה ועמוד שדרה אידאולוגי ויכולת עמידה, וגם יכולת ביצוע גדולה. הציבור חייב להבין מה עומד על כף המאזניים, ולהיות שותף בניצחון הזה. שכל אחד ישקיע ויתגייס לשכנע את המשפחה, את החברים, את השכנים, כי אנחנו במלחמה על הבית וכולם צריכים להיות שותפים. כדי שנצליח, אנחנו צריכים שיהיה לנו עמוד שדרה גדול של מפלגה ציונית דתית גדולה וחזקה, וזה עכשיו בידיים של הציבור".

> "לא ניהלנו מלחמה לא בשביל הימין ולא בשביל הציונות הדתית, לא הסרנו איום קיומי אירני מהימין ומהציונות הדתית, לא ניהלתי כלכלה במלחמה לא למען הימין ולא למען הציונות הדתית. עבדנו ואני עדיין עובד למען כל עם ישראל. יש הרבה אנשים שמדברים על אחדות, אני עושה אחדות"



צילום: עצי אילן

◄ "יש לנו רשימה מצוינת". עם הרכש החדש למפלגתו, האלוף (מיל') יוסי בכר


מכללה ירושלים
מדרשת אוריה
בית מדרש
באורי
מב"ת מדרשת אוריה
מיועד לגילאים 18-28
נפגשים שבוע הבא!
18:30 | חבורת לימוד
19:30 | אמונת עתה
19:50 | הרב הרוך סליי
20:40 | הרב שלמה דרייפוס
שיעור אחד שע' 80₪
שיעור מב' שע' 450₪
סדרה שע' 1980₪
סדרה מב' שע' 1125₪
10% הנחה לבעל שירות
יומי ראשון, קריית משה
לפרטים נוספים- 0587710933
חפשו אותנו


בס"ד
מדרשת אוריה
מכללה ירושלים
מדרשת אוריה
בירושלים
בראשות הרב יהושע שפירא והרב ברוך סליי
תעשי לך זמן לתורה!
בית מדרש- ימי ראשון בערב
תוכנית הלכאה אורי- ימי שני בבוקר
ניתן לשלב עם
לימודי הלכאה במכללה בירושלים
שיעור לאומי | לימודים | עבודה
מדרשה • ליווי אישי • חבורה • שבתות • טיולים • חברותות • ניגון ושמחה
בואי נכיר אותנו- 0587710933
חפשו אותנו


מדרשת אוריה
מכללה ירושלים
עזרי!
המפגש שלך עם התורה בשבוע
סטודנטית?
עובדת?
בוגרת מדרשה?
מחפשת ללמוד הוראה?
בואי לקחת חלק בחבורה של לימוד מעמיק ומגדל שפוגש את החיים ואת הלב
לגילאי 20-28
בין המלמדים: הרב יהושע שפירא • הרב ברוך סליי • הרב לביא אנגלמן • הרבנית תמה בר נתן
ימי שני / אפשרות גם לחמישי | 9:00-16:00
גבעת שמואל | החל מא' חשון, 10.12
• ניתן לשלב עם תוכנית הוראה של המכללה בירושלים •
לפרטים נוספים, דברי איתנו>>
אמונה | 0587710933



בהצלחה!

לאלפי הסטודנטיות והסטודנטים שמתחילים את שנת הלימודים בתלפיות בתוכניות לתואר ראשון ושני, בהסבת אקדמאים, בהרחבת הסמכה, בלימודי תעודה ובתוכניות לשנת שבתון.

מאחלים לכם שנת לימודים פורייה ומוצלחת!

90 שנה
מלווים את החינוך בישראל מאז 1937
תלפיות
המכללה האקדמית לחינוך בחולון

מרכז ייעוץ והרשמה:
1-800-071-500
054-9656631
rishum@talpiot.ac.il

ת ש פ ״ ז

שבוע אחרון להרשמה!

תואר ראשון B.Ed.

במסלולים: הגיל הרך · חינוך מיוחד
· אמנות · בי״ס יסודי · בי״ס על יסודי · אנגלית

בהתמחויות: תנ״ך, תושב״ע, ספרות, לשון,
מדעי הטבע ומתמטיקה

תואר שני M.Ed.

לקויות למידה

גיל הרך

אנגלית כשפה בינלאומית

הוראה הטרוגנית - חינוך בחברה משתנה

קיימות, סביבה ושינויי אקלים*

טיפול באמצעות אמנות חזותית M.A.A.T*

6500 ₪ מלגה לחברי ארגון המורים, בכפוף לתקנון

הסבת אקדמאים והרחבת הסמכה

לימודי המשך והשתלמויות למורים בשבתון

* המועצה להשכלה גבוהה (מל״ג) אישרה את פתיחת התכנית. הענקת התואר מותנית באישור המל״ג.

**תנאי קבלה מיוחדים ללוחמים בשירות סדיר,
וכן למשרתי מילואים ובני/ות זוגם בכפוף לתקנון**

לימודים היברידיים

מלגות לימודים

יחס אישי

תלפיותיק

אשדוד



צילום: פלאש 90

◄ קמפיין אגרסיבי להנעת המצביעים לקלפיות. נתניהו בביקור בבית קפה בקריית גת השבוע

רצים בלי חשבון

בגוש הימין תוקפים את וינטר אבל לא את 'נעם', 'הציבור החרדי' כנראה לא תעבור אבל נוגסת במפלגות החרדיות, וינטר וזליכה מתנדנדים, ובני גנץ נחוש לרוץ עד הסוף ולהתעקש על ממשלת אחדות ◄ מערכת הבחירות נכנסת לישורת האחרונה במאבק צמוד בין הגושים, כשכל תנודה קטנה יכולה להפיל את המפלגות הקטנות מתחת לאחוז החסימה ולשנות לחלוטין את המפה הפוליטית ◄ בסופו של דבר המפתח הוא אחוז ההצבעה – השמאל יצא לקלפיות בהמוניו, השאלה מה יעשו מצביעי הימין

אסף משניות

שבוע וחצי נותרו עד הבחירות, והמערכת הפוליטית כולה נכנסת לישורת האחרונה של מסעות הבחירות. בשני הגושים נדמה שהפוקוס מתמקד במחוזות שונים. בגוש האופוזיציה המאבקים בין המפלגות הולכים ומחריפים, לצד ניסיונות לעצור את הדימום בסקרים מבחינת המפה הגושית.

הקרבות בתוך המחנה של איזנקוט הגיעו השבוע לשיאים חדשים, כאשר כל מפלגות הגוש תקפו את יושב ראש מפלגת 'ביחד', נפתלי בנט, על האמירה שלו כי נתניהו יוכל לשמש כשר האוצר בממשלה הבאה בראשות מחנה האופוזיציה. פרט לעובדה כי הדבר לא אפשרי מבחינה טכנית, שכן נתניהו אינו יכול לכהן כשר בגלל המשפט שמתנהל נגדו, במחנה האופוזיציה הדבר עורר גל של מתקפות והתנגדות פומבית. לאחר מכן נאלץ בנט לספק תירוצים לאמירה, ולהבהיר כי נתניהו לא יהיה חלק מהממשלה הבאה, במידה שהם יקימו אותה.

אלא שבמקביל לכך, גם בנט עצמו יורה אש לעבר רוב שותפיו למחנה, כולל מתקפה על יושב ראש מפלגת 'הדמוקרטים', יאיר גולן, ותוקף את דבריו מתקופת המלחמה על כך "שמדינה שפויה לא הורגת תינוקות כתחביב". יאיר גולן חוטף אש גם מיושב ראש 'ישראל ביתנו', אביגדור ליברמן, בעקבות אמירותיו על כך שאין שום מניעה להקים ממשלה עם רע"ם.

כאמור, בצל המתקפות הפנים־אופוזיציוניות ניצבים הסקרים שמצביעים על מגמה עקבית של היחלשות מחנה איזנקוט, לצד עלייה עקבית של מחנה הקואליציה בעקומת המנדטים. לצד זאת, אחת הסיבות היא העובדה כי מפלגתם של יועז הנדל וירון זליכה מתייצבת ברוב הסקרים על ארבעה מנדטים, כאשר הסוקרים אף אומרים כי היא מתקרבת למנדט החמישי. הסקר היחיד שמוריד אותם מתחת לאחוז החסימה הוא של ערוץ i24news, ומכון הסקרים דיירקט פולס.

בהצהרות מהשבוע האחרון נדמה כי ההפרדה המלאכותית שנעשתה בסקרים בין מחנה איזנקוט להנדל וזליכה התמוססה לחלוטין, כאשר הנדל הודיע כי הוא ימליץ לנשיא על המועמד שיביא את רוב הקולות הציוניים. אלא שהנדל אינו מגדיר את המפלגות החרדיות כמפלגות ציוניות, מה שלמעשה אומר כי הנדל יעביר את תמיכתו לאחר הבחירות לגדי איזנקוט.

יש לציין, במאמר מוסגר, כי המפלגות החרדיות מסייעות להנדל ולקמפיין שמצייר אותן כמפלגות לא ציוניות. שורה של אמירות של ההנהגה החרדית ונבחרי הציבור החרדי מהימים האחרונים אכן חיזקו את הטענות נגד שותפות עתידית עם המפלגות החרדיות לאחר הבחירות. השיא של ההתבטאויות הגיע מכיוונו של הרב דב לנדו, שאמר את הדברים הבאים: "אני לא יודע מה היה קורה אם בהתחלה לא הייתה מדינה והיו עושים כאן שלטון של או"ם, היה מצב מצוין. אפשר בלי מדינה, לחיות טוב עם הערבים... היה די טוב שמושלים כאן ערבים, היה המצב הכי טוב. הערבים מושלים, היו מכבדים אותם ולא מתערבים להם. מביאים כסף לארץ, הערבים אוהבים כסף. הם (הציונות - א"מ) גרמו שערבים שונאים אותנו. הם הביאו את האסונות הגשמיים, לא הרוחניים רק, לעם ישראל. אף פעם ערבים לא כל כך שנאו בהיסטוריה".

הקו המקומם שיוצא מההנהגה החרדית הליטאית לא נשאר במחוזות 'דגל התורה' בלבד. גם בש"ס נאמרים דברים דומים, אם כי בטון עדין מעט יותר. באולפן 'בשבע' אמר השבוע חבר הכנסת מיכאל מלכיאלי את הדברים הבאים: "בוודאי שאנחנו בגלות גם היום. כל אדם דתי יודע שאנחנו בגלות גם היום. כל עוד לא הגענו לגאולה השלמה אנחנו עדיין בגלות. כשמושלים עלינו פקידים רודפי דת זאת גם סוג של גלות. יש פקידים, לצערנו יהודים, חלקם עם כיפות, רודפים לומדי תורה, זה נקרא גלות. כשמגיע בן אדם ומדבר מעל כל במה נגד לומדי תורה בצורה אנטישמית זה גלות, זה לא גאולה". הריאיון המלא עכשיו באתר 'בשבע'.

ובחזרה להנדל וזליכה. למרות ההצהרות של הנדל, שעל פיהם מתחזקת התחושה כי הרשימה תתמוך בממשלה בראשות איזנקוט, במפלגה עדיין



צילום מסך

רועי קונקול, 'כחול לבן': "אנחנו לא מוכנים שאחרי 7.10 נמשיך באותה קונספציה פוליטית שהובילה אותנו לאסון. יש למדינת ישראל אתגרים גדולים וגם הזדמנויות גדולות שרק ממשלת אחדות שמקבלת לגיטימציה רחבה בעם ובעולם מסוגלת להתמודד איתם. זאת השליחות שלנו, זאת המטרה שלנו ואנחנו יודעים בוודאות שיש מאות אלפי ישראלים שרוצים שזה יקרה"

היהדות יוצאת מהארון

הכירו את עיר הקודש הגנוז ■ ישראל זעירא, מייסד תנועת 'ראש יהודי', מזהה צימאון אדיר לתורה ולזהות יהודית בלב תל אביב, ומזהיר שהציונות הדתית עדיין לא הכשירה את עצמה לתת לו מענה ■ הקורס החדש שמבקש לשנות את המשוואה // **יוסי אשרי**

הקפות השניות של שמחת תורה השנה בכיכר דיזנגוף לא היו עוד אירוע בלוח השנה התל־אביבי. אלפי אנשים התכנסו בלב העיר, חגגו ושמחו יחד. מבט בקהל הרוקדים חשף תמונה מפתיעה: רוב המשתתפים היו חילונים ומסורתיים, גלויי ראש, שהתחברו סביב שמחת התורה.

גם יושבי בתי הקפה הסמוכים לא נותרו אדישים. חלקם ניגשו לנשק את ספר התורה, אחרים מחאו כפיים ורבים הצטרפו לריקודים בטבעיות. בעיני ישראל זעירא, מייסד ויו"ר תנועת 'ראש יהודי', הרגעים האלה ממחישים שתדמיתה של תל אביב כעיר חילונית ומנותקת אינה משקפת את עומק הקשר של תושביה ליהדות. מתחת לסטיגמות מסתתרת, לדבריו, עיר הקודש הגנוזה של ישראל.

"כשמקלפים את הקליפה החיצונית ומגיעים לשיחת עומק, מגלים בתוך כל יהודי נשמה ואוצרות רוחניים עצומים", הוא אומר. "אבל אין ספק שהמלחמה שינתה את הקצב. היא יצרה נחשול אדיר, מעין התפרצות של הר געש רוחני. אצל החטופים, הלוחמים בחזית ומי שישב במקלטים, נקודת האמונה התעצמה בעוצמה חסרת תקדים. היהדות פשוט יצאה מהארון".







תנועת התשובה החדשה

לדברי זעירא, הגל הנוכחי שונה מדפוסי החזרה בתשובה המוכרים. "בעבר חלמנו שמי שמתקרב ליהדות ילך ללמוד בישיבות כמו מכון מאיר, הר המור או מרכז הרב. אבל הציבור של היום מתווה דרך חדשה". לדבריו, צעירים בני 15 עד 30, מתיכוניסטים ועד סטודנטים ואנשים עובדים, מקבלים על עצמם מצוות מעשיות ובו בזמן ממשיכים באורח חייהם הרגיל.

כך נוצרת לדבריו "תנועת התשובה החדשה": צעירים שממשיכים להגדיר את עצמם חילונים ולנהל את חייהם כבעבר, אך מקפידים על הנחת תפילין, לבישת ציצית, שמירת שבת וכשרות ולימוד תורה.

"מה שבעבר השתדלו להצניע הפך למקור לגאווה. ברשתות החברתיות צעירים משתפים במצוות שקיבלו על עצמם. כשאומן מוכר מעלה פוסט על הנחת תפילין או שמירת שבת ומקבל עשרות אלפי לייקים מקהל שרובו חילוני, זה סימן ברור לשינוי".

התופעה ניכרת, לדבריו, גם בקרב חיילים הלובשים ציצית כמקור להגנה רוחנית ובתיכונים חילוניים ברחבי הארץ, שבהם תלמידים מבקשים להניח תפילין מדי בוקר.

גם המציאות הקולינרית בתל אביב משקפת את השינוי. "כש'ראש יהודי' הגיעה לתל אביב, אפשר היה לספור על כף יד אחת את המסעדות ובתי הקפה הכשרים ברחוב בוגרשוב. היום קשה למצוא שם מקומות שאינם כשרים". לדבריו, מסעדות יוקרה לצד עסקים עממיים סוגרות בשבת ומבקשות תעודות כשרות, לעיתים אף כשרות מהדרין. "כשמסתכלים על הלקוחות, לבושים בבגדים יומיומיים וחילוניים לחלוטין, מבינים שזה הציבור עצמו שדורש את זה".

הצימאון מחייב מענה

לצד ההתלהבות, זעירא מזהה פער בין הביקוש הגובר לבין היכולת לספק לו מענה. "באירוע ההיסטורי הזה, הציונות הדתית עדיין לא נמצאת מספיק. היא לא הכשירה את עצמה לתת מענה לביקוש ולא תמיד יודעת איך לקלוט את הגל הזה. אנחנו חייבים להתעשת ולספק מענה רוחני לצימאון הגדול".

המענה, הוא מדגיש, צריך להיות נגיש ומותאם לחיי היומיום: חברותות, הזמנות לבתי הכנסת ולסעודות שבת, שיעורי תורה במקומות העבודה ודמויות משפיעות ברשתות החברתיות שינגישו את התורה לדור הצעיר.

"אחדות ישראל נבנית במעשים ולא במילים", הוא אומר. "השפעה אינה נעשית בקמפיינים או בסיסמאות, אלא בקשר אישי, מלב אל לב, כשאנשים פותחים את הבית ואת הלב. להזמין חברים חילונים לסעודת שבת זו חוויה מעשירה ומחברת. היא לא רק תורמת לאורחים, אלא גם מאתגרת ומפרה אותנו. מתוך המפגשים האלה צומחות תובנות מופלאות ואחדות אמיתית".

להפוך את הצימאון לשליחות

כדי להפוך את החזון לעשייה, משיקה 'ראש יהודי' קורס שנתי חדש בירושלים, הכולל 15 מפגשים ומיועד לכל מי שרוצה לקחת חלק במשימה הלאומית. בקורס ישתתפו רבנים ומרצים מובילים, ובהם הרב יגאל לוינשטיין, הרב פרץ איינהורן, הרב איתי אסמן והרב טבצ'ניק.

הקורס אינו מיועד רק למי שמתכנן לעבור לתל אביב, אלא לכל מי שרוצה לחזק את הקשר עם סביבתו. "איך מדברים עם השכנים בבניין? איך יוצרים שיח מעמיק עם חברים במילואים או באוניברסיטה? איך ניגשים נכון? אלה אומנות וכלים שחייבים ללמוד".

לדברי זעירא, מדובר במשימה לאומית של ממש: "הקורס מאפשר לקפוץ למים, להעשיר את עולמנו הרוחני ולהיות חלק מהמהפכה השקטה שמחברת את עם ישראל לשורשיו".





צילום: אלעזר גוטווירט



צילום: יונתן זיגדל, פלאש 90

◄ לחץ כבד לפרוש וחשש מבזבוז עשרות אלפי קולות ימין. עופר וינטר ודוידי בן ציון

מנסים לשדר כי הם נמצאים בתפר שבין הגושים ולא נעולים במחנה ספציפי. אחת הסיבות לכך, פרט לעובדה כי ברשימה פונים גם למצביעי הקואליציה, היא שבפועל מדובר בשתי מפלגות שונות שרצות יחד, ולכל אחת מהן קו משל עצמה בתחומים רבים. הנדל עומד בראשות מפלגת 'המילואימניקים', וזליכה עומד בראשות 'המפלגה הכלכלית'.

עינת וילף, שהקימה בתחילת מערכת הבחירות את מפלגת 'עוז', מתמודדת לבסוף כחלק ממפלגת 'המילואימניקים'. אלא שהקו האידאולוגי שהיא מציגה אינו מיושר לחלוטין עם עמדותיו של הנדל, ולא ברור שהשניים יוכלו בכלל לתמוך בממשלה שעדיין תסתמך על קולות של המפלגות הערביות. יש לציין שלפי כל הסקרים, גם לאחר צירופם של הנדל וזליכה למחנה איזנקוט, ואפילו בסקרים האופטימיים ביותר, מחנה האופוזיציה עדיין אינו מצליח להשיג 61 מנדטים.

במפלגה - שכאמור, נכון לעכשיו יציבה מעל אחוז החסימה ומתחזקת - אין שום כוונה להרהר בפרישה מן המרוץ. לאור זאת, נתניהו החל לכוון את החיצים גם לעבר ירון זליכה, בטענה כי מדובר באיש שמאל מובהק. הסיבה לכך היא כי נתניהו מזהה בסקריו הפנימיים שזליכה מצליח להביא כשני מנדטים של מאוכזבי הקואליציה מימין למפלגה, מנדטים שלפי ההצהרות של הנדל יעברו בפועל לתמיכה באיזנקוט.

וינטר מסומן כבנט

נתניהו, באופן כללי, הפך להיות מוביל הקמפיין הכמעט בלעדי של הליכוד. בימים שלישי ורביעי התראיין נתניהו לא פחות משלוש פעמים לכלי תקשורת שונים: ריאיון של כשעה לערוץ 14 בתוכנית 'הפטריוטים', וראיונות ברדיו 'גלי ישראל' בתוכנית של פתחי וזמרי ובגלי צה"ל ביומן הצהריים אצל אמיר איבגי, ושוב בגלי ישראל לדורון כהן וסילבן שלום. בכל הראיונות הציג נתניהו את הקמפיין של מחנה הקואליציה לזמן הנותר עד לסוף הבחירות.

הקמפיין המדובר יתמקד בשני צירים מקבילים. הראשון הוא העלאת מספר המצביעים בקרב מצביעי הימין. במפלגות הקואליציה מזהים תמונת מצב שמדאיגה את מטות המפלגות השונים. הציבור אכן ימני בהרבה לעומת הבחירות הקודמות. הוא מתנגד לממשלה בראשות איזנקוט, אך המוטיבציה שלו להצביע למפלגות הקואליציה הקיימות נמוכה למדי. לכן מנהלים בקואליציה קמפיין שנועד להעלות את אחוזי ההצבעה במחוזות הימין. יש לציין שמבחינה היסטורית, במעוזי הליכוד אחוזי ההצבעה נמוכים יותר מבשאר המגזרים והאזורים הגאוגרפיים.

לצד הקמפיין להעלאת מספר המצביעים בימין מתנהל קמפיין מקביל, ואגרסיבי למדי, להוביל לפרישתן של מפלגות שרצות בבחירות ומתנדנדות סביב אחוז החסימה, או אפילו רחוקות ממנו. בראשן ניצבות מפלגת 'עמך ישראל' של עופר וינטר ומפלגת 'הציבור החרדי' של מוטי לייטנר.

הקמפיין נגד וינטר הוא המרכזי שבין הקמפיינים, אך כאן ישנה מחלוקת בין המפלגות השונות בגוש. סמוטריץ' מוביל את הקו שאומר כי וינטר לא עובר את אחוז החסימה, נתון שמתיישב עם חלק מהסקרים, בעוד באחרים הוא על ארבעה מנדטים. לעומתו, נתניהו ובן גביר נוקטים בקו אחר, על פיו וינטר יערוק לאחר הבחירות ויעזור לליברמן להרכיב ממשלה. במילים אחרות, המחלוקת בתוך הגוש היא האם למתג את וינטר כבנט מבחירות 2019, או כבנט מבחירות 2021.

יש לציין כי וינטר עצמו מצהיר מעל לכל במה כי הוא ימליץ לאחר הבחירות רק על נתניהו כראש ממשלה, ויתמוך רק בממשלת ימין. יתרה מזאת, ההתחזקות בסקרים של מחנה נתניהו התרחשה רק בעקבות העובדה כי וינטר נספר כעת בסקרים כחלק מגוש נתניהו. בסקרים בהם וינטר עובר את אחוז החסימה, גוש נתניהו גם עוקף לראשונה את גוש אינזקוט במספר המנדטים. החריג היחיד, כרגיל, הם סקריו של שלמה פילבר בערוץ 14.

אלא שבליכוד התקבלה החלטה ללכת לווינטר, ולמתמודדים שברשימתו, על הראש. בריאיון בפטריוטים אמר נתניהו כי "הסכנה היא לא שווינטר לא יעבור, אלא שהוא יעבור וייקח את המנדטים לליברמן". בגלי צה"ל אמר כי "הוא (נתניהו - א"מ) לא רוצה להקים ממשלה עם וינטר כי וינטר לא רוצה שהוא יהיה ראש ממשלה". גם בן גביר ממשיך בקו ההחרמה של וינטר, כאשר סירב לחתום איתו על הסכם עודפים בטענה שווינטר הוא "בנט שתיים".

מערכת הלחצים הכבדה שהופעלה על וינטר החלה לתת את אותותיה, כאשר ביום שלישי השבוע פרש הנציג הדתי ברשימה, דוידי בן ציון, מהתמודדות בבחירות הקרובות. בן ציון הודיע על פרישתו בקבוצת הפעילים של המפלגה, לאחר קמפיין ממוקד שקרא לו לפרוש הציף את היישוב שבו הוא מתגורר. לפי דבריו של בן ציון, הקמפיין יצר לחץ בקרב משפחתו, ובשל כך הוא החליט לפרוש.

בהודעה שהוציא מאוחר יותר פירט בן ציון את סיבת הפרישה דווקא מכיוון אחר - אחוז החסימה. "עופר וינטר הוא איש ימין אמיתי, לוחם ומפקד שהקדיש את חייו לביטחון ישראל ולא מתנצל על מה שהוא מאמין בו. שליחות נמדדת ברגעים שבהם צריך לבחור בין מה שטוב לך לבין מה שנכון. שבועיים לפני הבחירות, על פי התמונה המתגבשת, נראה שהסיכון שלא לעבור גבוה ואני לא מוכן שקולות של אנשים שהאמינו בדרך הזו ילכו לאיבוד", כתב בן ציון בהודעת הפרישה שלו ברשתות החברתיות. לפי פרסומים שונים, בן ציון התייעץ עם איילת שקד לפני הפרישה, והיא אמרה לו כי מניסיונה מימי 'הימין החדש', במצב העניינים הנוכחי וינטר לא יעבור את אחוז החסימה. מלבד שקד, ביום שלישי בבוקר הגיע לביתו רבו של בן ציון, הרב אליקים לבנון, ראש ישיבת אלון מורה. זאת הייתה הפגישה הסופית בין השניים שבמהלכה החליט בן ציון לפרוש מההתמודדות.

אצל וינטר הבינו את המכה הקשה שבפרישתו של בן ציון, שכן משקלו הסגולי גדול יותר ממספר הקולות הישירים שהביא. על פי סקרי העומק, חלק ניכר ממצביעיו של וינטר מגיעים מהעולמות שבן ציון מייצג: הציבור הדתי שהתאכזב מהממשלה היוצאת, הן בסוגיית תוצאות המלחמה והעובדה שחמאס עדיין שולט בעזה, והן בסוגיית גיוס החרדים.

העובדה שבן ציון פורש, ובהודעתו הפומבית בגלל שאלת אחוז החסימה, היא אירוע שבמפלגה חוששים שיוביל לתגובת שרשרת שתפיל אותה אל מתחת לאחוז החסימה. מלבד בן ציון ישנם דיבורים על פורש נוסף בדרך, כשהשמות הבולטים הם ללי דרעי וערן בן ארי. גם בהם מתמקד הקמפיין של מחנה הימין. יש לציין שפרישתו של בן ציון הייתה באוויר בימים האחרונים, וגם במפלגה הכירו אותה. במפלגה ניסו לגרום לבן ציון להישאר ברשימה, ומינו אותו בתחילה לאחראי על ניהול מטה יום הבחירות של המפלגה.

ב'עמך ישראל' מנסים למזער נזקים, ולהפוך את הפרישה למסע רדיפה נגד המפלגה. כבר לאחר הודעת הפרישה, אמר וינטר את הדברים הבאים בכנס תומכים באילת: "הקמפיין הבלתי נתפס, שירד לרמות ופסים אישיים מול אנשים במפלגה שלנו מכל מיני גורמים בימין, הוא קמפיין בזוי, נמוך. באמת נמוך. תלו שלטים ליד ההסעות של הילדים, אתמול ליד הבתים שלהם. אני מבין את דוידי, מבין שהוא לא עמד בלחץ, אשתו לא הייתה יכולה לעמוד בזה, עם כל השלטים שתלו להם ליד הבית וכמה פעמים שאיימו, ואמרו לו 'תפרוש תפרוש'. דרך אגב, זה לא שבטעות הלכנו עם מנסור עבאס, זה בסך הכול כי החלטנו להוביל דרך חדשה. זה הסיפור. אז אני אומר שמי שעשה את זה שיתבייש לו, זו לא דרך הימין, זו לא דרך שכך מתנהגים". וינטר בדבריו גם הבהיר כי המפלגה תמשיך להתמודד עד לסוף המרוץ.

הקטנות מתכוונות להפתיע

מלבד הקמפיין נגד וינטר, נתניהו מפעיל לחצים גם על מפלגת 'הציבור החרדי', המפלגה החדשה שמנסה לערער את ההגמוניה הפוליטית החרדית של ש"ס ויהדות התורה. בסקרים האחרונים נדמה שהמפלגה התרחקה עוד יותר מאחוז החסימה, ומשיגה פחות מאחוז מהקולות. לצד זאת, במפלגה אומרים במפורש שהם מתכננים לרוץ עד הסוף, בלי קשר למצב בסקרים. במערכת הפוליטית נשמעים קולות שאומרים שהמטרה של לייטנר איננה לעבור את אחוז החסימה, כשהוא יודע שהסיכויים לכך קלושים, אלא להשיג היקף מצביעים מספיק רחב כדי להראות שיש כוח פוליטי חרדי שמתנגד למפלגות הקיימות.

"אנחנו רצים עד הסוף. ההחלטה התקבלה", אומר יושב ראש המפלגה לייטנר ל'בשבע', "הסחף לכיוונינו עצום. התמיכה גדלה משבוע לשבוע, גם בתוך החברה החרדית וגם בקרב ציבורים נוספים. על פי סקר ynet אנחנו זוכים לחמישה מנדטים מקרב הצעירים החרדים. מדובר במערכת הבחירות הגורלית ביותר לנו כחרדים מאז קום המדינה, לכן אין לנו הפריבילגיה לחכות למערכת הבחירות הבאה - כי זה או המשך ההרס עם יהדות התורה וש"ס, או תקווה עם מפלגת הציבור החרדי. אנחנו לא שורפים קולות לגוש הימין. ההפך. עשרות אלפי חרדים שלא מתכוונים לצאת להצביע לעסקנים ישנים ומנותקים ישימו בקלפי זך. רצים עד הסוף, נפתיע, ובעזרת ה' ננצח. אנחנו הקול של החרדים, אבל גם של מדינת ישראל כולה. אין לנו יכולת לחיות פה כקבוצות נפרדות. כולנו לוקחים אחריות".

מפלגה נוספת שנמצאת במצב זהה ל'ציבור החרדי' היא 'נעם לישראל' של אבי מעוז. גם לגבי 'נעם לישראל' הסקרים ברורים: המפלגה לא מתקרבת לאחוז אחד מהקולות, וכל שכן לאחוז החסימה. אך גם שם מבהירים כי ירוצו עד הסוף. אלא שבניגוד לקמפיין נגד וינטר ולייטנר, נתניהו לא משקיע מאמצים בניסיון להוביל את מעוז לפרוש מהמרוץ.

"אנחנו רצים עד הסוף, על פי הוראתו של מורנו ורבנו הרב טאו שליט"א, מתוך אמונה שנעבור את אחוז החסימה, מתוך אחריות לחינוך לזהות יהודית ולדמותה היהודית של מדינת ישראל וכדי להציל את גוש הימין", אומר סגן־אלוף (במילואים) אליהו ליבמן, לשעבר ראש מועצת קריית ארבע ומועמד המפלגה לכנסת.

בסקרים אתם לא מתקרבים לאחוז החסימה. אולי המעשה האחראי, שעליו אתם מדברים, הוא דווקא לפרוש?

"בחירות מוכרעות בקלפי, לא בסקרים. אנחנו לא מתכוונים לוותר על הדרך שלנו בגלל מסע הפחדה. יש לנו תוכנית סדורה כיצד לעבור את אחוז החסימה. אנחנו לא סומכים על הנס ועובדים קשה למען כך".

האם המטרה היא להראות את הכוח של המפלגה, כמו שעוצמה יהודית עשתה בזמנו?

"נעם לישראל קמה כדי לעסוק במה שאחרים מזניחים: הזהות היהודית של המדינה והחינוך של ילדי ישראל. אנחנו כאן כדי להשפיע על עתידה של המדינה



ד"ר רוני קמפינסקי: "ארדן ואדלשטיין שועלים פוליטיים ותיקים, כשהם ראו שהם לא מצליחים לצבור תאוצה הם פרשו, כי הבינו שאין להם סיכוי. גנץ לדעתי לא פורש כי הוא זוכר שגם במערכות הבחירות הקודמות הוא היה במצב דומה, ובסוף הביא תוצאה נאה. האחרים לא מגיעים עם ניסיון פוליטי כדי להבין את המשמעות של ההתמודדות הזאת"

המכללה
האקדמית חמדת
חוסן, אמונה, חינוך.
קריית חינוך שדות נגב






האקדמית חמדת מברכת

את הסטודנטים והסטודנטיות שבחרו
להצטרף לאקדמית חמדת
בשנת לימודים פורייה ומוצלחת!

השנה, יותר מתמיד, בוחרים בחוסן!

השנה האקדמית נפתחת עם שיא חדש במספר הנרשמים
הוכחה לאמון ההולך וגדל במכללה ולרמת ההוראה הגבוהה
שמציבה את הסטודנטים במרכז. תודה שבחרתם באקדמית חמדת!

משה דמרי
יו"ר האספה הכללית

פרופ' חיים שקד
נשיא האקדמית חמדת

הרב יצחק לוי
יו"ר הוועד המנהל

כשחוסן פוגש אמונה וחינוך

רוצים גם אתם לבחור בהצלחה?
חייגו: 5280*

www.hemdat.ac.il

ולהביא את הנושאים שהם בנשמתה של המדינה לראש סדר היום. אנחנו עסוקים רק בזה ולא בשום דבר אחר".

האם אין חשש שהקולות שלכם יובילו לממשלה בראשות איזנקוט?

"בינתיים מי שמנסה להרכיב ממשלה עם איזנקוט הם נתניהו ודרעי, ואנחנו רוצים למנוע את זה. אנחנו לא מקבלים את הניסיון להפוך את הזהות היהודית ואת החינוך היהודי לבני ערובה של תרגילים פוליטיים. הציבור צריך לבחור בדרך ובערכים שבהם הוא מאמין. אנחנו מאמינים שנעבור את אחוז החסימה, וכל קול ל'נעם לישראל' נועד לבניית הכוח שלנו ולמימוש הדרך שלנו".

'כחול לבן' תחת מכבש לחצים

מפלגה נוספת שלא עוברת לפי הסקרים את אחוז החסימה ומצהירה כי תרוץ עד סוף מערכת הבחירות היא 'כחול לבן' של בני גנץ, שעברה מתיחת פנים משמעותית לקראת הבחירות הקרובות. כנגד המפלגה מופעלים לחצים כבדים מצד גוש האופוזיציה לפרוש, אך במפלגה מסרבים להיכנע ללחצים המופעלים עליהם.

"אנחנו רצים עד הסוף", אומר רועי קונקול, מועמד המפלגה, "הסקרים אינם משקפים את תמונת המצב האמיתית. יש יותר מ־20 מנדטים שעדיין מתלבטים למי להצביע. בתוך קהל היעד הזה כחול לבן היא אחת המפלגות המובהקות שהם רוצים להצביע לה. 40 אחוזים מאזרחי המדינה מאמינים ומבקשים את מה שאנחנו מציעים לעם ישראל: ממשלת אחדות רחבה ציונית, חוצת גושים, שלא תלויה במפלגות אנטי־ציוניות".

למה שבעצם המצביע המתלבט יבחר בכם, במיוחד לאור הסקרים שבהם אתם לא עוברים את אחוז החסימה?

"אנחנו לא מוכנים שאחרי 7.10 נמשיך באותה קונספציה פוליטית שהובילה אותנו לאסון. יש למדינת ישראל אתגרים גדולים וגם הזדמנויות גדולות שרק ממשלת אחדות שמקבלת לגיטימציה רחבה בעם ובעולם מסוגלת להתמודד איתם. זאת השליחות שלנו, זאת המטרה שלנו ואנחנו יודעים בוודאות שיש מאות אלפי ישראלים שרוצים שזה יקרה. אנחנו נחושים לממש את זכותנו הדמוקרטית להציע לעם ישראל הצעת ערך אחרת שהיא לא מלחמת אחים".

אתה חושב שמה שמציעים בליכוד ואצל איזנקוט זה "מסלול למלחמת אחים"?

"יש אחוז עצום של מתלבטים שלא מוצאים בית פוליטי ונמאס להם ממלחמות כן ביבי ולא ביבי, נמאס להם מתרבות החרם הפוליטית שתוקעת את ישראל. לכן אנחנו לא שייכים לאף אחד מהגושים. אנחנו בגוש של עם ישראל ואנחנו רוצים להציע לו אפשרות אחרת ממה שיש על השולחן, אפשרות שאנחנו מאמינים שהיא הדרך היחידה בשביל מדינת ישראל נוכח האתגרים שעומדים בפניה".



צילום: אבשלום ששוני, פלאש 90

◄ שילוב לא טבעי על סף אחוז החסימה. יועז הנדל וירון זליכה

במחנה האופוזיציה מפעילים עליכם לחצים כבדים לפרוש, זאת לא הפעם הראשונה שזה קורה, וכך היה גם במערכות בחירות קודמות. האם החשש שלהם הוא שלא תעברו ותשרפו קולות למחנה האופוזיציה, או שתעברו ותצטרפו לממשלה בראשות נתניהו לאחר הבחירות?

"במחנה האופוזיציה מבינים היטב שאנחנו לא חלק מהם. הם מבינים שאנחנו לא נאפשר להם הקמת ממשלת מיעוט שתלויה במפלגות הערביות. רעיון האחדות שאנחנו מציעים מאיים עליהם. הוא מנוגד לקמפיין שלהם שהוא כולו על כמה רע פה, ורק לא ביבי ולהמשיך את החרם בפוליטיקה. אנחנו ממש לא שם, הפוך מזה. אנחנו לא מוכנים לתת להם לגרור את המדינה להמשך מלחמת האחים שהייתה פה ערב 7.10. זה נכון גם לגבי האופוזיציה וגם לגבי הקואליציה".

תהיו מוכנים לשבת בממשלה תחת נתניהו לאחר הבחירות, גם אם היא לא תהיה ממשלת אחדות עם איזנקוט בתוכה?

"אנחנו לא נשב באף ממשלה צרה שתלויה במפלגות הערביות או החרדיות. זה מתכון לאסון לעם ישראל. אנחנו לא מחרימים את נתניהו ונתמוך במי שיש לו את הסיכוי הגדול ביותר להביא לממשלת אחדות רחבה, ציונית וחוצת גושים. זאת הדרישה שלנו מכל המערכת הפוליטית וזאת המטרה שלנו".

הכרעה של מספר מצביעים קטן

"צריך לומר בהגינות, ההיסטוריה הפוליטית שאנחנו מכירים מלמדת שמפלגות שמתנדנדות סביב אחוז החסימה, כמו הרשימה הלא קצרה שנעה במחוזות האלה כעת, נופלות מתחתיו בתוצאות האמת", אומר ד"ר רוני קמפינסקי, דיקן אקדמי וראש חוג אזרחות במכללת אפרתה, "בבחירות הקודמות מרצ, מפלגה ותיקה ומבוססת, נפלה מתחת לאחוז החסימה, ומפלגת העבודה לא הייתה רחוקה משם. ושתיהן מפלגות שורשיות. בנט ופייגלין, שהיו בעקביות מעל אחוז החסימה בסקרים, סיימו ב־2019 מתחתיו. אפילו בן גביר ניסה כמה וכמה פעמים ונפל מתחת לאחוז החסימה, לפני שהצליח להיכנס לכנסת במסגרת איחוד".

כל האירועים האלה הם מההיסטוריה הקרובה יחסית. למה שורה ארוכה של מפלגות לא משתכנעת מהנתונים הללו?

"קודם כול, צריך גם ניסיון פוליטי לשם כך. ראית שאלה שהגיעו למערכת הזאת עם ניסיון פוליטי כן הבינו את זה ופרשו. אני מדבר כמובן על ארדן ואדלשטיין, שהם שועלים פוליטיים ותיקים. כשהם ראו שהם לא מצליחים לצבור תאוצה הם פרשו, כי הבינו שאין להם סיכוי. גנץ לדעתי לא פורש כי הוא זוכר שגם במערכות הבחירות הקודמות הוא היה במצב דומה, ובסוף הביא תוצאה נאה. לגבי האחרים, הם לא מגיעים עם ניסיון פוליטי ולא חוו את האירוע הזה שנקרא אחוז החסימה כדי להבין את המשמעות של ההתמודדות הזאת".

הזכרת את בן גביר, אז אולי לפחות חלק מהמפלגות הללו מתמודדות מתוך ידיעה שלא יעברו את אחוז החסימה, אבל במטרה להוכיח את כוחן?

"בהחלט, זה אפילו סביר. הרי בן גביר אכן נפל כמה פעמים מתחת לאחוז החסימה, כשלדעתי השיא היה בבחירות 2019 מועד ב' כשהוא השיג 80 אלף קולות. הוא צבר תמיכה ונוכחות ממערכת בחירות אחת לשנייה, ובסוף אנחנו רואים את ההצלחה שיש לו היום. אז מפלגות נוספות רואות את המסלול שעבר בן גביר ושוקלות לאמץ את אותה הדרך, גם בידיעה שהן לא יעברו את אחוז החסימה".

"האירוע של שריפת קולות במקרה של אי מעבר אחוז החסימה הוא אירוע מאוד משמעותי", אומר אודי טנא, יועץ אסטרטגי ושותף בחברת האסטרטגיה, הדוברות והממשל Tenne Team. "אנחנו זוכרים את בחירות סבב א' ב־2019, כשבנט ופייגלין לא עברו את אחוז החסימה וזה עלה לימין בשלטון. בבחירות הקודמות, ההתעקשות של מרב מיכאלי לא לרוץ עם מרצ הפילה את מרצ מתחת לאחוז החסימה ונתנה לנתניהו ממשלה של 64 מנדטים. אז מדובר באירוע משמעותי".

מי עלול להיפגע יותר מנפילת המפלגות מתחת לאחוז החסימה?

"זאת שאלה טובה. נדמה שמי שייפגע מזה יותר הוא דווקא מחנה השמאל. אבל הסיבה היא כי נתניהו עובד ומצליח להקטין את המפלגות שלא עוברות מהמחנה שאמור לתמוך בו, בעוד איזנקוט לא מצליח לעשות זאת בצד השני. בסוף, הבחירות יכולות להיות מוכרעות על כמות מצביעים זעומה, ובזה נתניהו יודע לפעול הכי טוב".

כל המפלגות הללו מצהירות שירוצו עד הסוף. אז מה הקמפיין שהן צריכות לעשות כדי לנסות ולעבור את אחוז החסימה?

"בעיקרון יש שלוש מפלגות שיש להן סיכוי לעבור את אחוז החסימה: הנדל וזליכה, וינטר ובני גנץ. הדבר הנכון מבחינת כל השלוש זה לא להיגרר לקמפיין החיצוני שיפעילו עליהן כדי לפרוש. הם צריכים להתמקד במסרים שלהם, ולהראות מה הם מציעים לציבור, כי בסוף כולם פונים לאותו ציבור מתלבט. גנץ כרגע מנהל קמפיין מוצלח מאוד של המבוגר האחראי ושל האחד שמוכן להיכנס מתחת לאלונקה, כולל לחטוף על זה ביקורת חריפה, לטובת ישראל. הקמפיין הזה עובד. יש לו גם יתרון נוסף בדמות מימון בחירות גדול הודות לעובדה שהוא מגיע למערכת הבחירות הזאת עם שמונה מנדטים. וינטר צריך להתמקד בקולות הדתיים, שם נמצא הבייס שיכול להעביר אותו את אחוז החסימה. הקו של הקמפיין צריך להיות מאוד מדויק לעבר הציבור הזה. הנדל וזליכה נמצאים במצב הכי בעייתי, כי הקמפיין המרכזי של סוגיית המילואים לא מצליח לתפוס. הם צריכים להתמקד בכיוון הכלכלי, בדגש לבעלי עסקים".



צילום: רמי זיו

אודי טנא: "בעיקרון יש שלוש מפלגות שיש להן סיכוי לעבור את אחוז החסימה: הנדל וזליכה, וינטר ובני גנץ. הדבר הנכון מבחינת כל השלוש זה לא להיגרר לקמפיין החיצוני שיפעילו עליהן כדי לפרוש. הם צריכים להתמקד במסרים שלהם, ולהראות מה הם מציעים לציבור, כי בסוף כולם פונים לאותו ציבור מתלבט"

להלל ושליו פימה
מזל טוב
להולדת הבן
שתזכו לגדלו לתורה,
לחופה ולמעשים טובים
בשבע

המכללה האקדמית
הרצוג
מייסודן של מכללות ליפשיץ והרצוג
אלון שבות ▪ ירושלים ▪ מגדל עוז

מובילים בחינוך?

בואו להשפיע!



עם הניסיון שצברת והעשייה שהוכחת, הגיע הזמן להשפיע
תואר שני בניהול וארגון מערכות חינוך
ההזדמנות שלך להשפיע מבפנים

בואו להרחיב דעת ולרכוש כלים שיצמיחו אתכם לתפקידי מנהיגות
להובלת מוסדות חינוך, צוותים וקהילות במציאות חינוכית דינמית ומשתנה

- החזרי שכ"ל לזכאים
- לימודים בבוקר או בערב
- הלימודים מתקיימים בירושלים
- מלגה נוספת עד 9,000 ש"ח למורים*

הלימודים יתקיימו במתכונת היברידית
פעם בחודש מהקמפוס

להרשמה: 077-9915237 או היכנסו לאתר המכללה: herzog.ac.il

*ע"פ תנאי הזכאות



צילום: רויטרס stringer

"החות'ים הם הגורם שהכי הצליח לשמור על בניין הכוח ולשמר את הישרדותו". תקיפה בחודש שעבר על שדה התעופה בריאד

הזרוע המתפקדת

הסעודים ניסו לדחוק את החות'ים, אבל השיגו תוצאה הפוכה וספגו תקיפות כואבות במקומות אסטרטגיים ◄ האמריקנים לא מגלים הצטיינות בקריאת השטח, אומר ד"ר יוסי מנשרוף, מדינות המפרץ אינן מפגינות חוסן מול איראן ושלוחותיה, והחות'ים מתעודדים מהצלחותיהם, משפרים את מערך התקיפה שלהם ומתכננים פלישה לישראל בנוסח שבעה באוקטובר ◄ מה ישראל צריכה לעשות, ומה זה אומר על יחסינו עם ערב הסעודית?

רבקי גולדפינגר

לאחר התקיפה הקטלנית של החות'ים בסוף השבוע שעבר על שדה התעופה המלך חאלד בריאד - שבה נמנו יותר מ־300 פצועים ו־12 הרוגים, מהם גם אזרח אמריקני - הגיעה התגובה: תקיפה סעודית (שלישי) נגד מתקני הנפט של החות'ים, מערבית לבירה צנעא.

החות'ים מצידם ניסו להקטין את תוצאות התקיפה הסעודית. הדובר החות'י יחיא סריע מיהר להצהיר כי המתקן שהותקף הוא בכלל "ריק ממוצרי נפט וחסר ערך צבאי כמטרה". אבל למרות זאת, הפעולה הסעודית גררה מיד איומים מצד החות'ים על יעדים אסטרטגיים של חברת הנפט הסעודית ארמקו ועל נמל התעופה בריאד. סריע שיגר איום מפורש והודיע שכל מתקפה על עיר הבירה צנעא "תיענה בתקיפה כואבת ונחרצת בבירת סעודיה, ריאד". ואכן, כמה שעות אחר כך כבר דווח על תקיפות של החות'ים בריאד.

בשבועות האחרונים סעודיה מתמודדת כמעט לבדה מול אש חות'ית בלתי פוסקת. בשלב זה, אף שסעודיה הביעה את רצונה כי ארצות הברית תיקח חלק פעיל במלחמה נגד החות'ים, האמריקנים מהססים ומסתפקים בסיוע מודיעיני. ואולם בעקבות העלייה במתיחות האזורית בימים האחרונים, תקף הנשיא טראמפ באופן פומבי את התנהלות החות'ים ואמר: "החות'ים מתנהגים רע מאוד... עכשיו הם שוב הרימו ראש, כנראה בהוראת איראן", רמז טראמפ לקשר שבין המיליציה התימנית לטהרן. טראמפ המשיך בטון המאיים וציין: "הם חזרו לפעול בצורה מרושעת במיוחד. הם תוקפים את סעודיה ומנסים בכוונה להעלות את מחירי הנפט, כנראה לקראת בחירות האמצע בארצות הברית. זה לא יפה... אני אהיה כאן גם אחרי בחירות האמצע, ואני לעולם לא אשכח".

בינתיים סופן של המהלומות ההדדיות לא נראה באופק. החות'ים מגבירים את האש לעבר סעודיה והמערכה, כך נראה, רחוקה מלהסתיים. אך זו לא הפעם הראשונה. לסעודים היסטוריה סבוכה וקשה מול החות'ים. בשנת 2014 השתלטו המורדים החות'ים על צנעא, בירת תימן, וסילקו ממנה את ממשלת תימן. סעודיה ראתה בכך איום ישיר כלפיה ומיהרה להקים קואליציה צבאית של מדינות ערב נגד החות'ים. הקואליציה בהובלת סעודיה תקפה את החות'ים מהאוויר, הטילה עליהם מצור ימי ותמכה בממשלת תימן במאבקה במורדים. אלא שהחות'ים לא נכנעו והמשיכו בעקשנות בשלהם. החות'ים, היושבים על שטח מדינה עצום, מחזיקים בצבא גדול של בין 150 ל־350 אלף איש, על פי הערכות שונות. הם גרמו בסעודיה לנזקים אדירים בתשתיות הנפט והאנרגיה. שמונה שנים נמשכה המערכה, אך סעודיה הגדולה לא הצליחה להכניע את החות'ים, וכך בשנת 2022 הושגה הפסקת אש בין הצדדים. מאז נשמר שקט יחסי ומוגבל, שקט שבחודשים האחרונים הופר, וגובה הלהבות הולך ועולה.

החות'ים הם ארגון טרור למוד קרבות. מדינות חזקות וגדולות לא הצליחו להביס אותו למרות תקיפות מהאוויר, תקיפות של יעדים אסטרטגיים וניסיונות לפגוע בנמלים. הוא מחזיק בארסנל גדול במיוחד של אמצעי לחימה, רובם אם לא כולם מתוצרת איראנית, וכיום, לאחר היחלשות חמאס וחיזבאללה, רואה בעצמו גורם מרכזי בציר ההתנגדות. החות'ים מזדהים עם איראן בשל היותה פטרון מרכזי ובשל זיקה אידאולוגית משותפת, ועם זאת הם לא חשים מחויבים לה באופן מלא ופועלים לא מעט באופן עצמאי.

במלחמתם בשכנתם סעודיה רואים החות'ים הזדמנות למתג את עצמם כשחקן אזורי בולט, המסוגל לאיים על נתיבי שיט ומאגרי אנרגיה. התבססותם לאחרונה באזור באב אל־מנדב והפגיעה באתרי אנרגיה מדאיגות את העולם (שבינתיים בוחר שלא לעשות דבר ומותיר את סעודיה לבד במערכה). סעודיה נמצאת תחת אש וכרגע היא הנפגעת העיקרית מתקיפות החות'ים, אך ברור לכולם כי ההשלכות הן גלובליות, בעלייה במחירי הנפט ובשיבוש ממשי בשוק האנרגיה והסחר הבין־לאומי.

וכשעיני העולם נשואות לעבר פעולות המלחמה של המליציה התימנית, עולה השאלה: כיצד ארגון טרור קטן יחסית מצליח לאיים ולפגוע כך במדינה חזקה ומבוססת, ובעולם בכלל? האם ידה של איראן גם במערכה הנוכחית? האם פנינו למלחמת התשה ארוכת שנים, כפי שכבר היה בעבר? היכן מדינות ערב, ומדוע הן לא נחלצות לעזרת ריאד? האם ארצות הברית או ישראל ייחלצו לבסוף לעזרת סעודיה? עד כמה האינטרס הישראלי דווקא בעת הזאת הוא לחתור ליצירת ברית אסטרטגית עם ערב הסעודית? ועד כמה בהתעצמות החות'ית יש משום איום גובר על ישראל?



צילום: יעב מזוז

ד"ר יוסי מנשרוף, חוקר במכון משגב ומרצה לתואר שני באוניברסיטת חיפה: "ארסנל הכלים שיש בידי סעודיה מול החות'ים הוא מוגבל, ובהתאם לכך גם ההישגים שהם יכולים לקצור מול החות'ים הם מוגבלים. אני לא רואה מצב שבו הסעודים מתגברים על החולשה הכרונית שלהם ומצליחים לגבור על החות'ים, וכל שכן להרים ראש נגד האיראנים"

FUNOMENAL

שגרה עברה!



אחרי החגים חוזרים לעבודה, ללימודים וללו"ז
ומכניסים לשיגרה גם חיסכון קטן וקבוע
מכניסים נטו חיסכון לשיגרה

נטו חיסכון
הרווח כולו שלך.

אושר אמיתי זה נקרא חיסכון
רשת מזון זולה ומשתלמת בישראל

לקבוצת המבצעים הסודית סרקו >

רוצים לעבוד איתנו? סרקו >

מכבדים כרטיסי:
משרד הפנים, היימיש כארד - טובה וברכה, אידיש כארד, מלכי רבנן אשל ירושלים, להחזיקם ולהחיותם, מזון ומחיה, נדרים כארד,כארד שופ.

1599-50-1221

סניפים: אלעד | אשדוד | באר שבע | ביתר עילית | בית שמש | בת-ים | חדרה | מודיעין עילית | מעלות נתניה | עפולה | קרית יערים - טלזסטון | קרית שמונה | רמות - ירושלים | קרית אתא | כרמי גת



צילום: שאטרסטוק

◄ "החות'ים רואים את ההתנהלות בסוגיה האיראנית ומבינים שיש להם שעת כושר". טראמפ

האמריקנים לא גובים תשלום מאיראן

ד"ר יוסי מנשרוף, חוקר אירן, חות'ים ומיליציות שיעיות במכון משגב לביטחון לאומי, ומרצה לתואר שני באוניברסיטת חיפה, מצביע על הבעייתיות הרבה שבמדיניות ארצות הברית מול האיום החות'י ומתריע כי קיימת לכך השלכה ישירה לאיום החות'ים על ישראל. "עוד פעם האמריקנים לא מגלים הצטיינות בקריאת השטח", הוא קובל, "טראמפ ממקד את כל המאמץ שלו מול אירן בשני היבטים: סוגיית הגרעין ופתיחה מחודשת של מצרי הורמוז, שהאיראנים סגרו. אבל מכיוון שטראמפ לא פועל מול הסוגיה האיראנית על כלל היבטיה, נוצרה בזירה החות'ית תזכורת לכך שאי אפשר להתעלם מהבעיה שאירן יוצרת באמצעות תמיכתה בגורמי הטרור באזור. החות'ים, כמו חיזבאללה וכמו חמאס ואחרים, הם גורם שנתמך בידי אירן ולא היה יכול להגיע ליכולות צבאיות כאלה בלי תמיכה אירנית", מדגיש מנשרוף.

"טראמפ אמר בעבר שעל כל טיל שתימן תירה, אנחנו נגיב נגד אירן עצמה. טראמפ גם ניהל קמפיין צבאי בשיתוף פעולה עם בריטניה נגד החות'ים בשנת 2025, אבל הוא לא זכה לתוצאות משמעותיות. ומה שקרה הוא שהחות'ים צברו ביטחון עצמי והם מסתכלים על המפה האזורית, רואים את ההתנהלות של האמריקנים בסוגיה האיראנית ומבינים שיש להם שעת כושר. כמעט מאז פרוץ המלחמה יכולנו לראות הצהרות של בכירים אירנים, כולל מפקד כוח קודס אסמאעיל קאאני, שמאוד ציפו שהחות'ים יסגרו את מצר באב אל־מנדב, כדי להעצים את הלחץ על השוק העולמי ועל מאגרי האנרגיה בעולם, להקפיץ מחירים ובכך להשיג עוד מנוף אסטרטגי לאיראן מול האמריקנים ומול ישראל".

אם כן ברור שהעקבות של אירן נמצאות גם בזירה החות'ית?

"בהחלט ניתן לראות את הלחץ האיראני על החות'ים, אבל חשוב להבין שהחות'ים הם לא עושי דברם של האיראנים. הם לא חיזבאללה, הם לא שלוח קלאסי, לא פרוקסי כפי שאנחנו רגילים לראות, אלא הם שותף אסטרטגי של אירן. הם מקבלים תמיכה מסיבית מטהרן, גם פיננסית וגם מזוינת, אבל הם קנאים מאוד לעצמאות שלהם".

אז מה קרה שפתאום הם מנסים לכבוש את מצר באב אל־מנדב, דבר שתואם את האינטרס האיראני?

"זה נכון שהם נענו לציפיות מצד אירן, אבל הם גם מבינים שאין למעשה שום מחסום שיכול לעצור אותם, כי יש להם זיכרון של שנות המלחמה הארוכות נגד סעודיה, שהסעודים לא הצליחו לכופף אותם. בגלל הטופוגרפיה בתימן, קשה מאוד לפלוש אליה מסעודיה, והסעודים הסתפקו במתקפות אוויריות שלא מספיקות כדי להשיג הכרעה במלחמה, ואפילו לא מהלומות משמעותיות באפקט אסטרטגי מצטבר. ולכן החות'ים יצאו מהמלחמה ב־2022 עם ביטחון עצמי מוגבר. ועכשיו הם רואים את הלחץ האיראני וזוכרים שגם הקמפיין האמריקני־בריטי נגדם לא הביא תוצאות, הם הבינו שיש להם שעת כושר. כל זה מחזיר אותנו לבעיה הראשית, שטראמפ מסתכל בעיקר על הגרעין האיראני ועל מצרי הורמוז, ובכך המדיניות האמריקנית לוקה בחסר בלשון המעטה. כל זאת למרות שבכמה וכמה הצהרות שלו מאז פרוץ המלחמה, טראמפ היטיב לתאר את האופי של המשטר האיראני ואמר שזה משטר אכזרי שחייב לעבור מן העולם, והבטיח עזרה למתנגדי המשטר המדוכאים באירן שחטפו טבח".

כן, אבל כבר למדנו שהכול מילים, מילים.

"בדיוק. ויש לכך אפקט מצטבר על ציר ההתנגדות. החות'ים רואים את ההתנהלות של טראמפ, ומבחינת מערך השלוחים האיראני הם הכי פחות ספגו מהלומות. אומנם ישראל חיסלה להם כמה וכמה בכירים, כולל הרמטכ"ל, אבל בהשוואה למצב חיזבאללה וחמאס, וכמובן אסד שנפל, החות'ים הם הגורם שהכי הצליח לשמור על בניין הכוח ולשמר את הישרדותו".

אתה טוען שהוא גם לא חש מאוים מארצות הברית?

"נכון. ולכך נוסיף את העובדה שגם המדינות הסוניות במפרץ הפרסי וגם ארצות הברית לא תובעות מאירן לקבל אחריות על תמיכתה בגורמי הטרור באזור, אלא הסעודים מנסים להתחנן לאירן לרסן את החות'ים. האמריקנים לא גורמים לאירן לשלם ביוקר על תמיכתה בטרור".

גם מדינות המפרץ מגמגמות מאוד ולא מתאחדות אל מול האיום האיראני ושלוחיו.

"לא רק שמדינות המפרץ לא מתאחדות, הן גם לא מגלות שום כושר עמידות וחוסן. כזכור, הן גם היו עקב אכילס במבצע 'שאגת הארי', כשהן לחצו על טראמפ להפסיק את המלחמה כי הן ספגו הרבה מהלומות מאירן. אז יש פה בעיה, שברגע שלא תובעים מאירן דין וחשבון על תמיכתה בטרור, קבלת אחריות ותשלום מחיר - אז אנחנו חוזרים לקונספציה שבמשך שנים רבות ישראל סבלה ממנה, עד שהתחילה להכות באירן בעצמה. והקונספציה הזאת אסור שתחזור", מתריע מנשרוף, "אני תוהה עד כמה נכון לישראל לחכות לסעודיה כדי להקים קואליציה אזורית. ככל שאני מנתח את המצב, אני מבין יותר ויותר שאין שום תוחלת בהמתנה לסעודיה לבסס איתה נורמליזציה וברית אסטרטגית, כי הסעודים כל כך חלשים היום, כך שגם אם יצויר שישראל תיעתר לדרישה שלהם להכרה ישראלית במדינה פלשתינית - הדיבידנדים שמדינת ישראל תקצור מברית עם סעודה לא שווים את המחיר שישראל נדרשת לשלם מצד ריאד. מדינה פלשתינית זו מקפצה לתוכנית ההשמדה שאירן מקדמת נגד ישראל", הוא פוסק נחרצות.

> **ד"ר יוסי מנשרוף:** "החות'ים לא נחים לרגע אלא מצטיידים ביכולות טיליות ארוכות טווח, בונים מערך מינהור עצום, ובמקביל הם גם מפתחים את תוכנית הפשיטה שלהם לעבר ישראל. כבר ניתן לראות סרטונים שלהם, שבהם הם מתאמנים ועורכים תוכניות לכיבוש יישובים ישראליים. אם כן האמביציה של החות'ים קיימת, והיא הולכת וגוברת, ולמדינת ישראל אסור לקפוא על השמרים"

האיום על ישראל גובר

הקביעה שלך מהפכנית, כי כל השנים העיניים היו נשואות להסכם עם סעודיה, ואתה אומר: לא כצעקתה.

"אני משוכנע בכך. ככל שאני חושב על זה, אני מגיע שוב ושוב למסקנה שישראל צריכה לקדם את היחסים שלה עם סעודיה, לתת להם סיוע מודיעיני נרחב שייאבקו בחות'ים, אבל לא להתנות את זה בהתקדמות מדינית ונורמליזציה, כי יש פה אינטרס משותף ישראלי־סעודי להלום בחות'ים. הכול טוב ויפה, אבל הסעודים מתנים את הרחבת שיתוף הפעולה לרמה אסטרטגית בדרישה מסוכנת בדמות מדינה פלשתינית, שישראל לא תוכל לעמוד בה".

להערכתך, החולשה הניכרת של סעודיה תוביל למערכה מתמשכת של שנים, עד שיגיעו שוב לאיזה הסכם דיפלומטי?

"הסעודים מתחננים לעזרה, פנו לטראמפ, ופנו לטורקיה ופקיסטן במסגרת הסכם מכה. התמיכה מצד המדינות הללו היא מוגבלת והסעודים מאוכזבים, אבל אני לא חושב שהם ייכנסו לעוד שבע שנים של לחימה אלא יחתרו לסיים מוקדם ככל האפשר עם איזשהו הסכם הפסקת אש עם החות'ים, בתקווה לסגור את האירוע כמה שיותר מהר. במצב הנוכחי, הסעודים מבינים שהם לא יכולים לעשות משהו באמת אפקטיבי מול החות'ים. ומנגד, אנחנו רואים את התוצאה של הסיוע רב השנים של אירן לחות'ים באמצעי לחימה וטילים מתקדמים עם יכולת דיוק והרס רב. הסעודים ממש קרובים לייאוש אבל מנסים להלום בחות'ים ביכולותיהם המוגבלות מהאוויר, רק כדי לחזור למציאות שהייתה ערב ההסלמה".

לפי דבריך, החות'ים הולכים להכות בסעודיה ולהביס אותה. האם בסיטואציה הנוכחית האיום החות'י על ישראל גובר?

"האיום החות'י על ישראל גובר, כי החות'ים לא נחים לרגע אלא מצטיידים ביכולות טיליות ארוכות טווח, בונים מערך מינהור עצום, כמו שאירן עשתה בלבנון וכמו שהיא עזרה לחמאס להקים. מערך התת קרקע בתימן רק הולך ומשתכלל, ובמקביל הם גם מפתחים את תוכנית הפשיטה שלהם לעבר ישראל. לצערי הרב למדנו על בשרנו שמי שנוטל את היוזמה בדרך כלל גם מצליח, כי יש לו אפשרות להפתיע את הצד השני. ולכן, לצערי, בסוף זה מחזיר אותנו לאירועי שבעה באוקטובר, אז ראינו איך באמצעות כלים פשוטים כמו מצנחי רחיפה וטרקטורים אפשר לעבור כל מכשול קרקעי. החות'ים רואים את זה ולומדים, וכבר ניתן לראות סרטונים שלהם, שבהם הם מתאמנים ועורכים תוכניות לכיבוש יישובים ישראליים", הוא חושף.

"אם כן האמביציה של החות'ים קיימת והיא הולכת וגוברת. הם בהחלט מעוניינים להיות שחקן אזורי חשוב ובולט ומובהק, כך שאני לא רואה את האיום הזה פוחת אלא להפך. למדינת ישראל אסור לקפוא על השמרים. ישראל חייבת לפתח יכולות מתקדמות של פגיעה בחות'ים לא רק מהאוויר ומהים. ישראל הוכיחה במהלך המלחמה שיש לה את הכלים, ואם היא לומדת אזור מסוים יש לצה"ל ולמוסד יכולות תקיפה כירורגיות. בעת הזאת צריך להעתיק את המיקוד לגזרה התימנית, ללמוד אותה היטב, כך שיהיה אפשר למשל לערוך מתקפות כירורגיות נגד מוקדי ידע, תשתיות ומפקדים בכירים. ישראל תוכל באמצעות מתקפות כאלה לעכב ולבלום את תוכנית הפשיטה החות'ית על ישראל. בד בבד ישראל צריכה לשתף פעולה מודיעינית עם סעודיה, ולתמוך בגורמים מתימן שמתנגדים לחות'ים כדי שיכו בחות'ים ככל האפשר".

האם למיטב הבנתך ההתחממות בגזרה עלולה לגרום למלחמה אזורית?

"התקיפות בסעודיה של מתקני הנפט בצנעא הן ניסיון להשיב לחות'ים כגמולם על התקיפות הכואבות שלהם נגד מתקנים אסטרטגיים בסעודיה, כמו שדה התעופה בריאד. אם כן אין כאן באמת פריצת דרך מבחינת סעודיה, אלא היא מנסה להשיב לחות'ים מנה אחת אפיים. ולמרות האיום החות'י, אני לא רואה את העימות הזה מתרחב מעבר לזירה שהוא נמצא בה כעת".

ליוסי דץ

משתתפים בצערך עם פטירת אביך

אמנון ז"ל

המקום ינחם אתכם בתוך שאר אבלי ציון וירושלים ולא תוסיפו לדאבה עוד

בשבע

מכללה ירושלים
איכות תורנית-אקדמית-חינוכית

בית ספר להשתלמויות
מכללה ירושלים

מרכז גוף ונפש
מוכשרים
לעולם הטיפול
הרשמי כעת!

לימודי CBT

בפונס: יומנכיים למטפל

באישור איט"ה

- תכנית דו-שנתית
- טובי המרצים בתחום
- התמחות בילדים נוער ומבוגרים
- לימודי ערב | ימי שני | היברידי
- מותנה בראיון קבלה

הפתיחה אי"ה: ו' כסליו | 16.11

NLP ודמיון מודרך

בפונס: ערכת מומחי לימוד

מאושר ע"י הלשכה הישראלית תעודה בינלאומית

- קבוצת פרקטישנר
- קבוצת מאסטר
- ימי רביעי בבוקר | סיוע בהשמה

לימודים מוויג'יסט, ערכון מעשי, סימולציות מעוך השטח

הפתיחה אי"ה: י' חשוון, 21.10

ליווי רוחני בגישה תורנית בלעדי!

מגורה מטעם המכללה

- כלים ומיומנויות לעבודה עם אנשים המתמודדים עם סבל, משבר ואובדן, ליווי, צמיחה וריפוי אישי
- תרגול, סימולציות והתנסות
- ימי שני בוקר
- מותנה בראיון קבלה

הפתיחה אי"ה: י"ג כסלו 23.11

אבחון דידקטי

חדש

- תכנית שנתית | ימי רביעי ערב
- היברידי
- כולל moxo לאבחון קשב
- מרצות מהשורה ה-1
- מגוון אפשרויות תעסוקה (בבי"ס, בקליניקה, במכונים, מתלי"ת)
- השמה בעבודה- למסיימות בהצלחה
- מותנה בראיון קבלה

מגורה מאבחנת דידקטית מוסמכת

הפתיחה אי"ה: כ"ד חשוון 4.11

מסתיימת ההרשמה:

גיון טיפולי -מלא- | **ביבליותרפיה-** באמצעות מדרשי אגדה |
קידום נוער בסיכון - מרץ ! | **הוראה מתקנת -** בשיטת זרחין |
אמנות – לתרפיות | **קלפים טיפוליים** |
סדנא לאכילה רגשית וירידה במשקל - באמצעות כלי NLP | ועוד.

הקורסים מוכרים לשבתון

לפרטים ולהרשמה:
bslh@michlalah.edu
02-6750758 | 02-6750723

מלון Hotel
כינר גליל
Kinar Galilee

לראשונה בכינר גליל
בריכה מחוממת גם בחורף!
הבריכה מתחממת, החופשה משתדרגת

עכשיו אפשר להנות מחופשה משפחתית בצפון
בריכה מחוממת, סאונה , אירוח מפנק, קולינריה עשירה
בכשרות מהדרין

החורף שלכם מתחיל בכינר גליל
מהרו להזמין



להזמנות 04-6738822
www.kinar.co.il

צילום: דוברות המשטרה



שוטרי החוות

אחרי שנים של מתיחות בין משטרת ישראל לבין צעירי הגבעות ביהודה ושומרון, בזמן האחרון מסתמן שינוי מבורך בשטח ◂ במסגרת מיזם ראשון מסוגו מקצה המשטרה שוטרים שתפקידם להיות בקשר הדוק עם בעלי החוות בשטח, ולסייע להם לשמור על אדמות המדינה ◂ המדינה מפסיקה להתייחס לשטחי יהודה ושומרון כחצר האחורית שלה, ואנשי החוות כבר לא צריכים להתמודד לבד מול גורמים עוינים, פיגועים וגנבות

"חיזוק הקשר עם בני הנוער בחוות, סלילת דרך לשירות משמעותי בכוחות הביטחון ומניעת זליגה למעגלי אלימות". שוטר ונער באחת החוות ▶

יוסף ארנפלד

כשחברת הכנסת לימור סון הר־מלך הגיעה בשבוע שעבר לביקור באחת החוות בבנימין, היא שפשפה עיניה בתדהמה. המחזה שנגלה לנגד עיניה נחשב עד לא מזמן לדמיוני: סביב השולחן ישבו בנחת בעל החווה ושוטר משטרת ישראל, כשהם משוחחים על כוס קפה באווירה ידידותית. מי שמכיר את יחסי המשטרה וההתיישבות הצעירה בעבר, יודע כי מפגש מהסוג הזה - בין כוחות המשטרה לבין צעירים שבעבר נתפסו כיעדים משטרתיים - כרוך בשינוי עמוק ובבניית אמון חסרת תקדים בשטח.

המחזה הכמעט־סוריאליסטי הזה אינו מקרי, אלא תוצר של פרויקט ראשון מסוגו וחסר תקדים בין משטרת ישראל לחוות החקלאיות ביהודה ושומרון: הצבת כעשרה מש"קי משטרה המופקדים בלעדית על גזרת החוות. תפקידם לפעול בשיתוף פעולה הדוק עם בעלי החוות, לנטר פעילות עוינת של אנרכיסטים ומפגעים, לשמור על אדמות המדינה ולהבטיח את ביטחון התושבים.

המיזם התחיל ברמה מקומית בתחנת בנימין, באזור כוכב השחר - גזרה שסבלה מגל תקיפות של רועים, הצתות, הרעלות עדרים והתפרעויות אנרכיסטים. עד אז, החלוצים בשטח נאלצו להתמודד עם האירועים הקשים הללו כמעט לבדם, ללא מענה משטרתי ייעודי. נקודת התפנית הגיעה עם שילוב הכוחות סביב החלטת הממשלה העוסקת בחיזוק החוות והגבעות. אביחי תנעמי, פרויקטור החוות והגבעות, קידם יחד עם המשטרה את שילוב התוכנית בתוך החלטת הממשלה.

במסגרת זו תקצבה משטרת ישראל תקנים לעשרה מש"קי חוות - כשניים עד שלושה מש"קים בכל תחנת משטרה ברחבי יהודה ושומרון. לאחר שהפיילוט הוכיח את עצמו בבנימין, המנגנון נמצא כעת בתהליכי הרחבה לכל הגזרות ביהודה ושומרון. המטרה היא להביא לשיתוף פעולה הדוק וארוך טווח, שיעניק הגנה מיטבית לתושבי החוות בפרט ולמתיישבים בכלל, יספק סיוע בזמן אמת נוכח האתגרים בשטח, ויבטיח מענה נחוש ומהיר לכל ניסיון פגיעה בחוות.

מאחורי השינוי התפיסתי עומדת מדיניותו של השר לביטחון לאומי איתמר בן גביר, שסימן עם כניסתו לתפקיד יעד ברור: שינוי יסודי ביחסה של המשטרה למתיישבים ביהודה ושומרון. כחלק ממדיניות זו הוקם במחוז ש"י מערך סיוע ייעודי לחוות ולגבעות, שעל פיקודו הופקד קצין בדרגת ניצב משנה. הרעיון המרכזי העומד בבסיס המערך הוא הפיכת המש"קים לכתובת קהילתית ומבצעית זמינה בשטח. כך למשל, באירוע של גנבת עדר, במקום שבעלי החוות יצאו לחפש את העדר באופן עצמאי - מצב שעלול ליצור חיכוכים מסוכנים - מתבצעת פנייה ישירה ומהירה למש"ק. המשטרה מקפיצה מיידית את צוותיה לצד כוחות צה"ל, והאירוע מנוהל בתיאום מלא ובאופן מסודר.

בשטח כבר רואים תוצאות מוחשיות. במקרים של הרעלת עדרים הצליחה המשטרה להביא למעצר חשודים בתוך פחות מ־24 שעות. בנוסף לכך, מול התפרעויות של אנרכיסטים במהלך ימי המסיק, נוכחות המשטרה הובילה בשבועיים האחרונים בלבד למעצרם ולגירושם של לפחות שמונה מתפרעים. אף שהמערך נמצא עדיין בשלבי הקמה וציוד, הושקעו בו כחמישה מיליון שקלים. במסגרת זו נרכשו לטובת המש"קים ציוד ייעודי ורכבי שטח המותאמים לתנאי הדרך המורכבים של החוות והגבעות, במטרה להבטיח מענה מהיר בכל פינה ביהודה ושומרון.

כגודל החשדנות כך גודל האמון

חברת הכנסת לימור סון הר־מלך (עוצמה יהודית) מגדירה את המהלך כמהפכה של ממש, הנובעת משינוי תפיסתי עמוק. "במשך שנים רבות ראינו יחס עוין ואנטגוניזם של המשטרה כלפי המתיישבים, אפילו בסיטואציות מובהקות שבהן המתיישבים היו חפים מפשע", היא אומרת, "השר בן גביר סימן לעצמו יעד, לשנות מהיסוד את הגישה הזאת. נכון, זה עדיין לא מושלם ויש עוד דרך לעבור, אבל מדובר ביחס אחר לחלוטין".

לדבריה, הייחוד של מערך הסיוע החדש טמון בכך שהוא מעניק גב מלא לכל המתיישבים בשטח. "בשונה ממערכות אחרות שמנסות ליצור הפרדה בין החוות לגבעות ולתת לגיטימציה רק לחלקן, המערך הזה מסייע לכולם. התפיסה היא שמי ששועט קדימה ושומר למען כולנו על נחלת אבותינו ועל האדמה - אנחנו צריכים להיות שם כדי לסייע לו, להגן עליו וליצור בשבילו מנגנוני ביטחון".

סון הר־מלך, שפוגשת את החלוצים בשטח באופן תדיר, משוכנעת כי ללא המהלך הזה התפתחות החוות הייתה נתקלת בקשיים עצומים. "אנשים לא תמיד מבינים עד לאן השינוי הזה מגיע", היא מדגישה, "אלמלא המנגנונים הללו, היחס החדש של המשטרה והשינוי במדיניות הכללית, למפעל החוות והגבעות היה קשה מאוד לשגשג. היום ברוך השם אנחנו רואים את ההתיישבות הזאת פורחת, בזכות הגב והמעטפת שהיא מקבלת".

אחד האתגרים הגדולים בדרך לשינוי התפיסתי היה שבירת החשדנות והמשקעים שנצברו בשטח, לאחר שבמשך שנים נתפסה המשטרה בקרב תושבי החוות כגוף העוסק בעיקר בפשיעה לאומנית. "שום דבר לא מושלם ויש עוד מה לשפר, אבל השטח מוכיח את עצמו", מסבירה חברת הכנסת סון הר־מלך, "היום החוואים ואנשי הגבעות מוצאים כתובת אמיתית. אנחנו רואים מעצרים של אנרכיסטים, תוקפי רועים, מציתים ומרעילים. רק השבוע היו שמונה עצורים שתקפו רועה צאן. יש כאן שינוי דרמטי ביחס



צילום: יוסי אלוני, פלאש 90

חברת הכנסת לימור סון הר־מלך, 'עוצמה יהודית': "בשונה ממערכות אחרות שמנסות ליצור הפרדה בין החוות לגבעות ולספק לגיטימציה רק לחלקן, המערך הזה מסייע לכולם. התפיסה היא שמי ששועט קדימה ושומר למען כולנו על נחלת אבותינו ועל האדמה – אנחנו צריכים להיות שם כדי לסייע לו, להגן עליו וליצור בשבילו מנגנוני ביטחון"



הגיע הזמן שנספר את הסיפור שלנו בעצמנו

האמת של ישראל צריכה פה, והיא צריכה את **הקול שלך.**
הצטרפו לנבחרת שמובילה את ההסברה הישראלית
בעולם ומחזירה את הציונות והאמת למרכז הבמה!

הצטרפו לפרויקט מיוחד!
הצטרפו לחזון!

האמת שלנו - המשימה של כולנו • הצטרפו אלינו •

English • Français • Español • Deutsch

www.hazonleumi.co.il 053-321-6623



לשר האוצר,
בצלאל סמוטריץ וצוותו
לשרת ההתיישבות,
אורית סטרוק וצוותה
ולמנכ"לית השירות
הלאומי אזרחי, עדי וולס

על הירתמות ערכית ומקצועית
בפתרון משבר תקני השירות
הלאומי בתחומי החינוך,
בכלל התחומים ובפריסה ארצית.

הערכה רבה
מנכ"לי השירות הלאומי

של המשטרה למתיישבים".

סון הר־מלך מצביעה על הפער בין המהפכה במשטרה לבין המתרחש מול פיקוד המרכז וצה"ל. "אני שמחה על מה שקורה במשטרה, אבל עצוב לי שזה רק שם. אם היחס הזה היה משתנה גם מצד הצבא ופיקוד המרכז, מפעל החוות והגבעות היה פורץ עוד קדימה. בסוף, ההתיישבות הזאת קשורה בקשר הדוק לביטחון של כולנו - ביהודה ושומרון וביישובי התפר. אם התפיסה בצבא הייתה משתנה, זה היה מעביר מסר ברור מאוד לאויב: כולנו מאוחדים בחיזוק ההתיישבות ובגיבוי מלא של המתיישבים".

לדבריה, המבחן הגדול ביותר של המהפכה הזאת טמון בשינוי התנהגותם של התושבים בשטח. אם בעבר נער גבעות שהותקף נמנע מלהזעיק משטרה מחשש שיהפוך לחשוד, כיום המציאות שונה בתכלית. "מה שמוכיח יותר מכול את הצלחת הפרויקט הוא הגידול הדרמטי בפניות של המתיישבים למשטרה", מאבחנת חברת הכנסת סון הר־מלך, "הם מתקשרים כי הם יודעים שעד הגעת המשטרה והכוחות בשטח, יש מי שדואג להגנה ולביטחון שלהם. לצד זה, אנחנו רואים גם גיבוי מלא מצד השר במקרים של ירי להגנה עצמית במצבי סכנת חיים - דבר שלא היה קיים בעבר. כגודל חוסר האמון והמשקעים שהיו כאן שנים, כך גודל האמון שנבנה כעת. ההבנה שיש לחוואים ולאנשי הגבעות כתובת אמיתית במערכת היא המהפכה האמיתית".

עשייה עם חשיבות לאומית

במשטרת ישראל רואים בהקמת המערך צעד בעל חשיבות לאומית. סגן ניצב יפתח אורי, ממלא מקום ראש מערך החוות במשטרת ישראל, מסביר את הרקע להקמת המיזם: "החלטת ממשלה 608 והקמת המינהלת הלאומית, שקודמה על ידי השר בן גביר וצוות משרדו, נועדו לחזק את המענים הטיפוליים והחינוכיים לבני הנוער באזור יהודה ושומרון. ההחלטה הגדירה את משטרת ישראל כגורם שותף מרכזי, בדגש על היבטי מניעה ואכיפת חוק".

לדברי סגן ניצב אורי, הצורך במערך ייעודי נולד בעקבות הצמיחה המהירה של ההתיישבות בחוות בשנים האחרונות, המונה כיום כ־200 חוות הפרוסות מדרום הר חברון ועד צפון השומרון.



◄ מעצר וגירוש של פרובוקטורים שבאים להפריע. אנרכיסטים פועלים בחוות

"מדובר באוכלוסייה המורכבת ממשפחות שהגיעו ליישב את הקרקע מכל רחבי הארץ. כחלק ממדיניות מפקד מחוז ש"י לחיזוק המערך הקהילתי, הוקם מערך החוות שמורכב כיום מעשרה שוטרים קהילתיים הפועלים בגזרות קבועות".

סנ"צ אורי מבהיר כי קיומו של מערך המש"קים אינו מחליף את עבודת האכיפה השוטפת של תחנות המשטרה במחוז ש"י, אלא מעניק לה רוח גבית. לעומת שוטרי התחנות שמופקדים על חקירת מקרי גנבה ואלימות ופענוחם, המש"קים משמשים כזרוע השירותית והמתווכת המהירה ביותר בשטח. "עיסוקו של המש"ק אינו באכיפה, אלא בחיזוק הקשר והמענה הקהילתי. הכרת האזור, האתגרים והתושבים תורמת למניעת זליגה למעגלי אלימות, מאפשרת לקדם פרויקטים משותפים, וממילא מגבירה מאוד את אמון הציבור במערכת".

סוגיה מרכזית נוספת שקיבלה מענה היא הטיפול בפרובוקציות של פעילים זרים ואנרכיסטים, בפרט בתקופות רגישות כמו עונת המסיק. "ההיערכות לתקופת המסיק נעשתה בתום עבודת מטה סדורה הן ברמה הבין־ארגונית והן ברמת פיקוד המחוז. מטרתה של עבודת מטה זו היא לאפשר לקיים את עונת המסיק תוך שמירה על הביטחון ומניעת חיכוכים", מתאר אורי, ומדגיש כי גם בנושא זה, כל גוף עובד בהתאם לתחום אחריותו כמפורט בנוהל אכיפת החוק שקבע היועץ המשפטי לממשלה.

"במחוז ש"י ישנו דסק ייעודי שהוקם לטיפול באזרחים זרים אשר מגיעים במטרה לעורר פרובוקציות וחיכוכים באזור", הוא מסביר, "בתוך כך, בהתאם למדיניות השר בן גביר, גורשו יותר מ־60 פעילים זרים ונמנעה כניסה לשטחי ישראל מרבים שתכננו להגיע למטרות אלו. מערך החוות במסגרתו מסייע במקרים שבהם מתקבלת פנייה בגין פעולות של חיכוך והפרת הסדר לטיפול תחנת המשטרה הנוגעת, ואף מסייע בהגשת תלונה נגדם".

נדבך קריטי נוסף בעבודת המערך הוא החיבור הישיר והמהיר לכוחות צה"ל הפועלים בגזרה. "שיתוף הפעולה בין מחוז ש"י ופיקוד המרכז הוא מצוין", מבהיר סנ"צ אורי, "מש"קי החוות עומדים בקשר רציף והדוק עם המפקדים והכוחות של צה"ל בשטח, מה שמאפשר תיאום מלא בזמן אמת. המש"קים זמינים בעבור החוואים בכל עת, ויודעים להפנות את כל הצרכים העולים מהשטח - הן לגופי הביטחון והן למשרדי הממשלה והרווחה".

השקעת התקציב במערך, בהיקף של כחמישה מיליון שקלים, כבר מורגשת היטב בשטח. סנ"צ אורי מסביר כי הציוד המבצעי הותאם במיוחד לתנאי הדרך והשטח המאתגרים. "הצטיידנו ברכבי שטח ייעודיים ובאמצעים טכנולוגיים המאפשרים לנו להגיע לכל חווה וגבעה ולהעניק מענה מהיר".

לצד השדרוג המבצעי מושקעים משאבים ניכרים בעבודה חינוכית וקהילתית עם הצעירים. בשיתוף פעולה של המשרד לביטחון לאומי, חטיבת הקהילות וחטיבת הנוער במשטרת ישראל, פועל במערך פרויקט 'בשבילך'. "המטרה היא חיזוק הקשר מול בני הנוער בחוות, סלילת דרך לשירות משמעותי בכוחות הביטחון ומניעת זליגה למעגלי אלימות", מציין אורי.

כיום המערך פרוס בתחנות המשטרה בכלל גזרת מחוז ש"י. "בכל גזרה ישנו לפחות שוטר קהילתי ממערך החוות. אנחנו פועלים גם להעצים את המערך ואף לגייס עובדי נוער שיעבדו רק עם אוכלוסיית בני הנוער, תוך מיקוד בפרויקטים הקהילתיים. חזון מערך החוות הינו חיזוק קשר מבוסס אמון מול כל אוכלוסיית החוות, במטרה להביא לביטחון וחיי קהילה טובים".

סנ"צ אורי מנצל את ההזדמנות ומציין כי מערך החוות במחוז ש"י מזמין שוטרים ושוטרות חדורי תחושת שליחות, זיקה לעשייה קהילתית ורצון להשפיע להצטרף לשורותיו ולקחת חלק בעשייה בעלת חשיבות לאומית. "מדובר בתפקיד המשלב נוכחות בשטח, יצירת קשרי אמון עם הקהילה, יוזמה והובלת תהליכים קהילתיים, תוך שיתוף פעולה עם כלל גורמי הביטחון ומשרדי הממשלה. אנו רואים בשוטרי המערך שותפים מרכזיים בחיזוק החוסן הקהילתי, בהעמקת אמון הציבור במשטרה וביצירת מציאות בטוחה ויציבה בעבור ההתיישבות ביהודה ושומרון. זו ההזדמנות להיות קרובים לשטח, להשפיע מבפנים ולהפוך שליחות לעשייה משמעותית".

סגן ניצב יפתח אורי, ממלא מקום ראש מערך החוות במשטרת ישראל: "במחוז ש"י ישנו דסק ייעודי שהוקם לטיפול באזרחים זרים אשר מגיעים במטרה לעורר פרובוקציות וחיכוכים באזור. בתוך כך, בהתאם למדיניות השר בן גביר, גורשו יותר מ־60 פעילים זרים ונמנעה כניסה לשטחי ישראל מרבים שתכננו להגיע למטרות אלו"

למוריה ויצחק וסרלאוף
מזל טוב להולדת הבן
שתזכו לגדלו לתורה, לחופה ולמעשים טובים
בשבע

לאריאלה ויאיר יעקבי
מזל טוב בהיכנס בנכם
אורי
לנועם עול מצוות
שתזכו לרוות ממנו רוב נחת
בשבע

לשרה ויהודה פרלא
ברכות לנישואי הבת זהבי עם יונתן
יהי רצון שיהא ביתם בניין עדי עד
בשבע

לשרית וישי כרמיאל
מזל טוב להולדת הנכדה
בת לאסתי ואיתן בית דין
שתזכו לגדלה לתורה, לחופה ולמעשים טובים
בשבע

לנעמה ושי מאור
מזל טוב להולדת הנכדה
בת לרוני ועומר גורן
שתזכו לגדלה לתורה, לחופה ולמעשים טובים
בשבע

בס"ד

עד
40% הנחה

מבצעים בלעדיים

ספה איכותית ונוחה ביותר !

מגוון בדים
מרהיבים לבחירה



רק 2990 ₪
במקום 4300

שולחנות מעוצבים לפי הזמנה



שולחן איכותי מאוד
כולל 6 כיסאות
מרופדים
במקום 7200 ₪
רק 4990 ₪

הירייזר כפולה איכותית

כולל מזרנים אורטופדיים
עמידים לאורך שנים

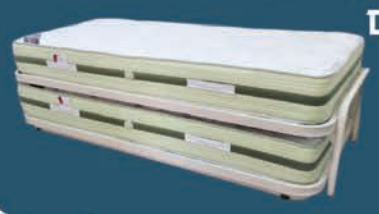

רק 2890 ₪
במקום 4450

חדרי שינה מעוצבים

RELAX

בדים ועיצובים לפי בחירה
ראש אורך 240 גובה 120



רק 4190 ₪
במקום 5500
לא כולל שידה

ארון בעיצוב חדשני

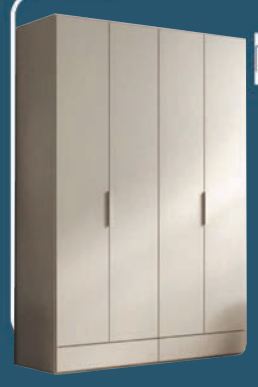

160*240
כולל תא פתוח וקרניז
איכותי מאוד תוצרת ר. א
במקום 4100 ₪
רק 2790 ₪

מזרן דגם ספא

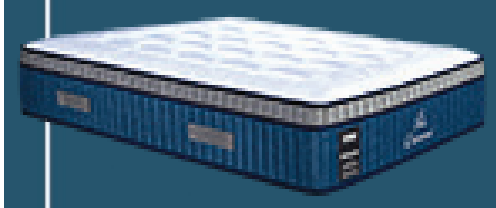

190*80
נוח במיוחד -
ללא קפיצים
במקום 2100 ₪
רק 1190 ₪

בנוסף עשרות מזרנים בתצוגה להתאמה אישית מלאה!

ועוד עשרות מבצעים בלעדיים על מגוון רהיטים ומזרנים



200 מטר של תצוגה הכי יפה בעיר!!!

25 שנות מוניטין בתחום הריהוט

TOUCH DESIGN

שירות עם טאצ' אישי

חדרי שינה | חדרי ילדים | ארונות | מזרנים | ספות נוער | ספות אירוח

08-9254550 | 054-2355599

שעות פתיחת החנות: א'-ה': 11:00-21:00 | t-design-isr.co.il
מתחם קסם רחוב השל"ה 2, מודיעין עילית (מעל קידישיק)

Sealy Posturepedic | MD מגדלבום | פרש | WIEDER וידר | קסטל בורוכוב | Valentino premium furniture industry | מיטהחצי | מזרני קיסריה | עמינח

בשבע שנת ה-25

הירבך כיאל

'בשבע' השבוע - 25 שנה

עריכה: חגית רוזנבאום



בדיוק לפני שבע שנים דיווחנו על מחאת הימין מול ביתו של היועץ המשפטי מנדלבליט, שהוביל את תיקי נתניהו. השבוע התפוצצה עדותו על דוכן העדים וחשפה טפח מההתנהלות המושחתת

(גיליון 867, ב' במרחשוון תש"כ, 2019)



מאות אלפים ביכו את לכתו של שר התורה, הגאון הרב עובדיה יוסף זצ"ל, שהותיר אחריו מפעל חיים תורני וציבורי

(גיליון 563, ו' במרחשוון תשע"ד, 2013)



הרי מבחר שאלות מתוך המאות שנשארו פתוחות:

■ כיצד קרה שבאוגוסט 95' נפגש כרמי גילון, ראש השב"כ, עם קבוצת עיתונאים בכירים ותיאר בפניהם פרופיל של המתנקש הפוטנציאלי בראש הממשלה: המתנקש אינו חייב להיות מתנחל מהשטחים הוא יכול להיות תימני מתולתל שגר בהרצליה ולומד בבר אילן. "מעין נבואה", הגדירו זאת העיתונאים. האם ידע אז כרמי גילון כי יגאל עמיר, (שהיה מוכר היטב לשב"כ עקב קשריו עם רביב) עלול להתנקש ברבין (סרק סרק)?

■ אם אכן היתה "הסתה" והיו התרעות, ושבוע לפני כן חוסל פתחי שקקי על ידי ישראל במלטה והג'יהאד האיסלמי איים בנקמה, כיצד זה היתה השמירה על רבין כה עלובה, מדוע האזור לא היה סטרילי ולא היו שערים מגנטיים?

■ כיצד התאפשר ל'צלם חובב' לעמוד על המרפסת חמישה מטר ממכונית ראש הממשלה ולצלם בחופשיות, אלא אם כן היה סוכן שב"כ?

■ מדוע צילם סוכן השב"כ רוני קמפלר את החלק החשוך והאחורי של העצרת? מדוע התרכז ביגאל עמיר, דמות חשוכה וחסרת חשיבות שעמדה שם? האם ידע שיגאל עמיר עומד לשלוף אקדח? מדוע לא פירסם מיד את העובדה שיש בידו את צילום הרצח?

■ מיהו יואב קוריאל, איש ביטחון שנקבר בסודיות בבית הקברות ירקון מיד לאחר הרצח, וכיצד נהרג?

■ מי צעק "סרק, סרק" ו"זה לא אמיתי"?

■ מדוע לא נמצאו כל סימני דם על הקרקע בכיכר העצרת? (למרות שרבין קיבל אח"כ למעלה מעשרים מנות דם באיכילוב?)

■ מדוע לא חיסלו שומרי הראש המיומנים את יגאל עמיר לאחר שירה את הכדור הראשון והמשיך לעמוד עם אקדח שלוף? זאת לאחר שתים עשרה שנים בהן התאמן השב"כ על מודל התנקשות בראש ממשלה שהיה בדיוק בכיכר מלכי ישראל במדרגות האחוריות?

■ מדוע אמרו אנשי השב"כ שפינו אותה מהכיכר ללאה רבין כי ליצחק לא קרה כלום וכי תפגוש אותו מיד במטה השב"כ בתל אביב?

לרגל יום השנה לרצח רבין הציף העיתונאי אדיר זיק שורה ארוכה של שאלות לשב"כ, שנותרו עד היום ללא מענה

(גיליון 114, ו' במרחשוון תשס"ה, 2004)



כשהמוזיקאי האהוב עוזי חיטמן הלך לעולמו, כתב לו אבי סגל פרפרזת פרידה ברוח שירו המפורסם

(גיליון 114, ו' במרחשוון תשס"ה, 2004)

2007



2008

הריאיון עם יוצרי החללית 'בראשית' היה רווי תקווה וגאווה ישראלית, השיגור הסתיים בהתרסקות על הירח

(גיליון 814, ב' במרחשוון תשע"ט, 2018)



אביגדור ליברמן התגייס להציל את ממשלת אולמרט המתפוררת, ופיזר ערפל כבד סביב תדמיתו הימנית

(גיליון 214, ד' במרחשוון תשס"ז, 2006)



זוכה פרס נובל בכלכלה, פרופ' ישראל אומן, הקדיש לנו עם זכייתו שעתיים של שיחה שחשפו דמות תורנית וימנית ובעיקר איש משפחה גאה

(גיליון 165, א' במרחשוון תשס"ו, 2005)

דוד חטואל, שבא השבוע בברית האירוסין: "החלטתי לבחור בחיים"

דוד חטואל, ששכל את אשתו שקי ותאזרני שמחה". חטואל וארבע בנותיו בפיגוע ירי לפני

שנה וחצי לאחר שרעייתו וארבע בנותיו נרצחו בציר כיסופים בגוש קטיף, דוד חטואל בחר בחיים והתארס עם לימור שם־טוב, איתה הקים מחדש משפחה של שישה ילדים

(גיליון 165, א' במרחשוון תשס"ו, 2005)

במלאות שנה לרצח השר רחבעם זאבי הי"ד, פרסם בנו פלמח מאמר שהזכיר עד כמה חסרה דמותו האיתנה בנוף הישראלי

(גיליון 12, ד' במרחשוון תשס"ג, 2002)





אני מנסה לשמוע ערוצים אחרים, אבל זה לא זה

שבועיים בלי ערוץ 7, והמאזינים מתגעגעים ■ מאזינים מכל קצוות הארץ והעם מספרים על השעות היפות של ההאזנה ועל השקט שהשתרר מאז ■ ובינתיים, אלפים רבים כבר חתמו על עצומה להחזיר את הערוץ לאוויר

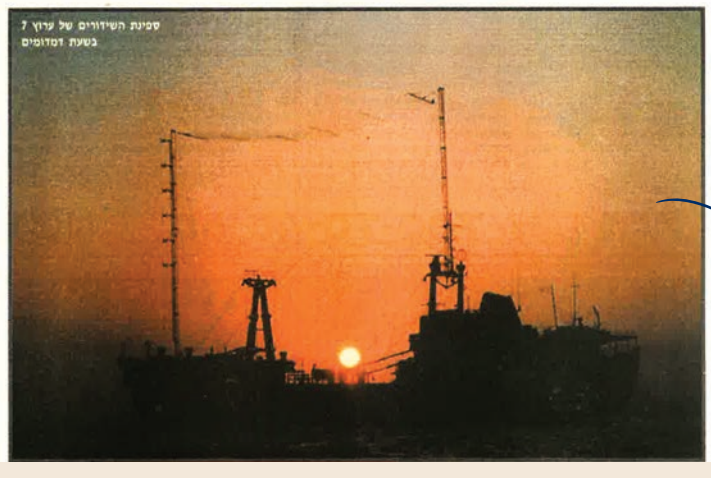

סגירת שידורי ערוץ 7 ברדיו בהחלטת בית המשפט הכתה בהלם את רבבות המאזינים, שהתחנה הייתה פס־הקול הערכי שליווה את שגרת יומם

(גיליון 65, ד' במרחשוון תשס"ד, 2003)

הרב אליעזר מלמד

חובת לימוד כל יסודות התורה

מצוות תלמוד תורה מוטלת על ההורים, ועליהם לדאוג שבניהם ילמדו יסודות אלו בעודם צעירים ← מי שלא הספיק ללמוד בצעירותו, חובה שילמד בעצמו בבגרותו ← המיוחד בתלמוד, שהזוכה לרכוש את המיומנות המורכבת שבלימודו כביכול נכנס לעולמם של חכמים ומשתתף עימהם בדיון ← צריך לתכנן תוכנית שבה עד סביבות גיל 20 יקיפו התלמידים את כל יסודות המצוות וההלכה עם עיקרי ההסברים שנתבארו בתלמוד ובמפרשיו

בטור הקודם למדנו שמצוות תלמוד תורה המוטלת על הגברים, היא ללמוד את כל יסודות התורה: מקרא, משנה ותלמוד. כלומר תנ"ך, משנה שהיא הלכה למעשה, ותלמוד שהוא הבנת מקורות ההלכה, גדריה וטעמיה. את ההלכות המעשיות צריך ללמוד יותר בפירוט ובעיון, ואת המצוות שאינן נוהגות למעשה צריך ללמוד באופן כללי. מצווה זו מוטלת על ההורים, ועליהם לדאוג שבניהם ילמדו יסודות אלו בעודם צעירים, וכפי שאמרו חכמים: "בן חמש שנים למקרא, בן עשר למשנה, בן שלוש עשרה למצוות, בן חמש עשרה לתלמוד" (אבות ה, כא). מי שלא הספיק ללמוד אותם בצעירותו, חובה שילמדם בעצמו בבגרותו. הבאתי ראיות מהתלמוד, הראשונים והאחרונים, שאכן החובה המוטלת על כל ישראל היא לדעת את כל יסודות התורה (בטור אחר נעסוק בחובת הנשים).

הקשיים בקיום המצווה

במשך הדורות תוכן הלימוד התרחב, עד שהוצרך להתיר לכתוב את התורה שבעל פה, משנה ואחר כך תלמוד ומדרשים, כתבי הגאונים והראשונים. כך תוכן הלימוד התרחב מאוד ונוצר קושי עצום להקיף את כל יסודות התורה. היו מהראשונים שהציעו דרכים ללימוד מקיף של התורה כולה, כמו הרי"ף שכתב את סוגיות התלמוד להלכה, הרמב"ם בספרו היד החזקה, הסמ"ג בספרו ספר מצוות גדול, ורבי יעקב בן הרא"ש בספרו ההלכתי ארבעה טורים. אולם מנגד, רבנים רבים הדריכו את תלמידיהם להקיף את התורה על ידי לימוד התלמוד, שהוא המפתח להבנת התורה בעיון והבסיס לפסיקת ההלכה. בימי האחרונים תוכן הלימוד המשיך להתרחב לאין קץ, ושוב היו מהגדולים שהורו ללמוד ספרים שמסכמים את יסודות התורה, מהם באריכות כמו בית יוסף ומהם בקיצור, כדוגמת שולחן ערוך עם אחד המפרשים, או שולחן ערוך הרב, חיי אדם, חכמת אדם וערוך השולחן.

מעלת לימוד התלמוד

כדי להבין את המתח שבין לימוד התלמוד ללימוד הספרים שמקיפים את ההלכה ויסודות התורה, צריך להרחיב מעט במעלת התלמוד הבבלי, שנקרא בלשון ארמית גמרא, ולמעשה במשך דורות רבים רוב לימוד התורה נעשה בו וסביבו.

בתלמוד הבבלי נאספו מיטב דיוני האמוראים מארץ ישראל ומבבל סביב ההלכה שבמשנה. לעיתים הדיון עוסק בחיפוש הפסוק שממנו למדו חכמים את ההלכה, ולעיתים בהגדרה המדויקת של ההלכה. לעיתים כאשר יש במשנה מחלוקת, הדיון עוסק בהגדרת גבולות המחלוקת ובבירור הסברות שעומדות בבסיסה. פעמים שהדיון הוא בין רב לתלמיד, ופעמים בין שני רבנים. לעיתים הדיון מתנהל בניחותא ולעיתים בוויכוח. לעיתים הדיון נמשך כמה דורות, עד שלבסוף נפסקה הלכה כאחת הדעות, ובתוך כך למדנו את השיקולים שהובילו לפסיקת ההלכה. מתוך העיסוק בהלכה שבמשנה פעמים רבות הדיון מסתעף לעיסוק בנושאים הלכתיים קרובים ורחוקים. פעמים שהדיון מתחיל מהצגת פסק של אחד האמוראים, ולעיתים מתואר מקרה שעורר דיון הלכתי בבית המדרש.

בתלמוד כלולים גם דברי אגדה ומוסר, שמבוססים על דרשות הפסוקים או על שמועות מרבנים. לעיתים דברי האגדה מובאים תוך סיפור על אודות תנאים (חכמי המשנה) ואמוראים (חכמי התלמוד), ולעיתים תוך בירור מעשיהם ואופיים של גדולי ישראל שבתנ"ך, כמו גם החוטאים שהוזכרו בתנ"ך. ואולם אחר הכול, עיקר התלמוד עוסק בבירור ההלכה ממקורה ובדיוק סברותיה, ובכך מתמקדים רוב מפרשי התלמוד, הראשונים והאחרונים. כהמשך לכך כתבו הראשונים תשובות הלכתיות לשאלות שהתעוררו בימיהם, כאשר תשובות הראשונים נשענות על בירור סוגיות התלמוד, ותשובות האחרונים על בירור סוגיות התלמוד יחד עם דעות הראשונים. כל התשובות הללו כתובות בסגנון של התלמוד.

המיוחד בתלמוד

המיוחד בתלמוד, שהזוכה לרכוש את המיומנות המורכבת שבלימודו הוא כביכול נכנס לעולמם של חכמים ומשתתף עימהם בדיון, שמנוסח בשפה קצרה, מדויקת ועשירה, והדיון חי, מרתק ומלא הפתעות. לעיתים הסוגיה עוסקת בסברות ולעיתים בבירור מדוקדק של פסוקים, מילים והטיות. כיוון שמדובר בדיון, הלומדים המעמיקים נקראים לשאול מדוע נטענה טענה מסוימת ולא אחרת, ובתוך כך מגלים משמעויות נוספות. כך לימוד התלמוד מושך את הלבבות ומאתגר את הלומדים המוכשרים.

דברי הגדולים במעלת הלימוד להלכה וביקורת על הפלפול

ואולם בעקבות לימוד התלמוד ומפרשיו רבים נמשכים ללימוד עיון מפולפל, ורבים מגדולי ישראל ביקרו אותם על כך: המהר"ל (דרך חיים אבות ו, ה) הביע צער על השנים שלמד בפלפול, ועל שלא זכה להכיר את הביקורת על כך. וב'נתיבות עולם' (נתיב התורה ה) אף התרעם על שבמקום ללמוד את הש"ס עם פירוש רש"י והרא"ש שמבאר את ההלכה, לומדים תוספות שהוא תוספת עיון ואינו העיקר. וכן כתב השל"ה (מס' שבועות נר מצווה כה; כט) שצריך להתרחק מפלפולים של הבל שמצויים אצל הלומדים, שמעורבים בהם דברים שאינם אמת, והצטער על השנים שלמד בפלפול, והתוודה על כך בספרו כדי שלא ייכשלו בזה אחרים. כלומר, העיון הנכון צריך להיות לשם הבנת הסוגיה להלכה, וכך כתבו מהרש"א (בבא מציעא פה, א); חוות יאיר קכד; לחם שמים ו ה; הגר"א (הקדמת בניו לביאורו לשולחן ערוך); ר' חיים מוולוז'ין (הקדמתו לביאור הגר"א); חיי אדם בהקדמתו; דברי חיים יורה דעה ב, מז; מרן הרב קוק (אדר היקר ד; פנקסי הראיה ד, עמ' תקא; 'סדר הלימוד המיושר' בהוצאת 'הלכה ברורה'); חזון איש (אמונה וביטחון ג, יח); הקדמה ליביע אומר ח"א, ועוד רבים מאוד.

הנטייה בפועל לפלפול ועיון

למרות דברי גדולי ישראל אלו מכל הדורות בשבח הלימוד הישר אליבא דהלכתא, ובביקורת קשה על הרבנים שלימדו פלפול, בפועל רבנים וראשי ישיבות רבים לימדו בעיקר שיעורי עיון ופלפול, ותלמידים רבים נהרו ללמוד אצלם, כי לימוד זה מושך יותר את חריפי השכל. אומנם כאשר העיון העמוק הוא ישר, בסגנון של בעלי התוספות, אף שאינו מכוון להקפת התורה וידיעת ההלכה, כפי עיקר תכלית הלימוד, הכול מסכימים שהוא מכין את התלמידים ללמוד היטב ובדייקנות אליבא דהלכתא (עי' ספר סדר היום 'סדר הלימוד'; תפארת ישראל אבות א, יז, אות סו).

העיון בישיבות הליטאיות

יש אומרים שיש חשיבות רבה לעיון הפלפולי בחקירות מופשטות שהתחדש בדורות האחרונים בישיבות הליטאיות, שעל ידו עומדים על שורש הסוגיה, והוא מעורר את כוחות היצירה, ומעניק מעוף ושאר רוח ללומד, שחש על ידו את האמת האין־סופית שבתורה, והוא אף מגביר את החשק לעסוק בתורה (עי' הקדמת שו"ת בית הלוי; המידות לחקר ההלכה ח"א עמ' לא; חידושי שרידי אש ב עמ' תב).

ויש שפחות החשיבו את העיון שבישיבות הליטאיות, אך לימדו עליו זכות, שהוא כפרפראות ללימוד העיקרי, כדברי מרן הרב קוק באדר היקר ד, והרב אונטרמן בשבט מיהודה עמ' שצב.

אלא שבפועל קשה לשמור על המשקל המדויק, הואיל והעיון שאינו מכוון ליושר ההלכה מושך את הלב, והמלמדו זוכה בדרך כלל ליותר תלמידים. כך יוצא שבישיבות רבות לימדו ומלמדים עיונים רבים שאינם מכוונים להלכה (עי' שאגת אריה שכתב בהקדמתו שהביא בספרו רק את החידושים שמכוונים להלכה). וכנגד זה יצאו גדולי ישראל כמובא לעיל, והאחרונים שבהם התכוונו במפורש כנגד הלימוד העיוני שבישיבות הליטאיות.

למרות שהחזון ברור, לצערנו חסרים ספרים שמסכמים באופן תמציתי את יסודות המצוות וההלכה מהמקרא ומהתלמוד, עם עיקרי סברות הראשונים והאחרונים עד ההלכה למעשה. זו הסיבה העיקרית לכתיבת סדרת 'פניני הלכה'

תוכנית הלימוד הלכה למעשה

אחר הכול, למרות שתוכן הלימוד התרחב והתעשר מאוד במשך הדורות, חובת המצווה ללמוד את כל יסודות התורה נותרה במקומה. לשם כך צריך לתכנן תוכנית שבה עד סביבות גיל 20 יקיפו התלמידים את כל יסודות המצוות וההלכה עם עיקרי ההסברים שנתבארו בתלמוד ובמפרשיו. את המצוות וההלכות שנוגעות למעשה ילמדו יותר בהרחבה ובפירוט ועם יותר העמקה בטעמיהן, שכן הלימוד הנוגע למעשה קודם ללימוד שאינו נוגע למעשה, שנאמר: "ולמדתם אותם ושמרתם לעשותם" (דברים ה, א).

בכלל זה צריך ללמוד את הלכות תפילה, סעודה וברכות, שבת וחגים, הלכות שבין אדם לחברו כדוגמת ואהבת לרעך כמוך, איסור נזיקין, גנבה, שקר, לשון הרע, הלוואה וצדקה והשבת אבדה; הלכות כשרות על כל ענפיהן, בית כנסת, מזוזה, ציצית ותפילין, איסור עבודה זרה ומצוות האמונה; הלכות משפחה, כמו כיבוד הורים, נישואין, חופה, טהרת המשפחה, החובות של בני הזוג זה לזה וחינוך הילדים, ומצוות הכלל כמו יישוב הארץ, מצוות הצבא, מעמד חוקי המדינה ותקנות הקהל. כמו כן צריך ללמוד בקצרה את ההלכות שאינן נוגעות לחיי כל אדם, כדוגמת דיני ממונות וסכסוכים שבין אדם לחברו ובין איש לאשתו, וכן דינים שאינם נוהגים בזמן הזה, כדיני סנהדרין, מקדש וקורבנות, טומאה וטהרה.

החזון והגשמתו בלימוד הלכה

אף שהחזון ברור, לצערנו חסרים ספרים שמסכמים באופן תמציתי את יסודות המצוות וההלכה מהמקרא והתלמוד, עם עיקרי סברות הראשונים והאחרונים עד ההלכה למעשה (זו הסיבה העיקרית לכתיבת סדרת 'פניני הלכה', ואקווה בעזרת השם להשלים בסדרה את רשימת הנושאים שבפסקה הקודמת). נוסף לחובה ללמוד את יסודות המצווה וההלכה, חובה ללמוד תנ"ך ואת יסודות האמונה והמוסר. ראוי לציין שאת יסודות ההלכה והאמונה נשים חייבות ללמוד כגברים. כמו כן חובה ללמד את הבנים תלמוד, כדי שירכשו את דרכי הלימוד, ויוכלו להמשיך להתעלות בלימוד התורה ובהבנתה במשך כל ימי חייהם.

סיכום

לסיכום, המצווה המוטלת על ההורים היא לדאוג שילדיהם ילמדו את כל יסודות המצוות וההלכות עד סביבות גיל 20, ויגיעו לרמה שבה יוכלו להמשיך ללמוד בכוחות עצמם, שנאמר: "ולימדתם אותם את בניכם לדבר בם" (דברים יא, יט). ולימדתם אותם - שידעו את יסודות התורה, לדבר בם - שידעו ללמוד תלמוד בעצמם. מי שהוריו לא דאגו לכך, חייב להשלים זאת בעצמו (שולחן ערוך הרב תלמוד תורה א, ה-ז). כך יוכלו הצעירים לצאת אל החיים כשהם מצוידים בידיעת ההלכה ובהשקפה הכללית של התורה על החיים, ויוכלו להיות שותפים ביישובו של עולם, להגן על העם והארץ ולהקים משפחה.



הזדמנות אחרונה להירשם לשנה זו
בוחרים במכללת אפרתה!

רוצה להיות המבוגר המשמעותי שהם יצרו לכל החיים?

בואי לרכוש את הכלים המקצועיים שיעזרו לך להבין, להכיל ולקדם כל ילד וילדה ולחולל שינוי אמיתי בכל גן

בואי ללמוד תואר ראשון (B.Ed.)
במסלול הגיל הרך באפרתה.

בחרי באחת מתוכניות המסלול:

מסלול הגיל הרך
מסלול חינוך מיוחד לגיל הרך

3 תעודות בתואר אחד:

✔ תואר אקדמי B.Ed. ✔ תעודת הוראה
✔ חדש: תעודת יועצת שינה (התעודה מוכרת ע"י קופות החולים)

שנה ראשונה חינם* • מערך מלגות • **מדרשת 'בדרך אפרתה'** • לימודים בירושלים

עוד באפרתה:
• תואר ראשון: יסודי, חינוך מיוחד ועל-יסודי במגוון התמחויות.
• מסלולי התמחות ייחודיים: חינוך מיוחד וחטיבת אמנות, חינוך מיוחד וחינוך בלתי פורמלי
• תואר שני בזיכרון וחינוך • רום - תוכנית מצוינות לחינוך • הסבת אקדמאים והרחבת הסמכה
• תוכנית ראשית - הכשרה ייחודית לתומכות חינוך ולמנהלות מעון
• **חדש!** הכשרה ייחודית לתומכות חינוך בבית הספר היסודי - תואר אקדמי + תעודת הוראה

*בכפוף לחוק חיילים משוחררים

הצטרפי להצלחה 1800-800-204
בן יפונה 17, ירושלים // EFRATA.EMEF.AC.IL
אפרתה-אמונה - מכללה אקדמית לחינוך

לשיחת וואטסאפ איתנו

100 אפרתה
ללמוד בבית טוב
בירושלים
כבר יותר ממאה שנה

ירושלים

ירושלים

קול קורא להגשת מועמדים/ות לקבלת עיטור "ראש העיר להתנדבות" לשנת תשפ"ז-2027

עיטור "ראש העיר להתנדבות"
יינתן לארגונים ואישים, אשר מעלים על נס את ערך ההתנדבות והתרומה לאחר ולקהילה, אשר פעלו ללא לאות במטרה לעזור, לפתח ולחזק את הרוח הירושלמית.

משה ליאון
ראש העיר ירושלים

יוסף שפירא
יו"ר הוועדה, שופט בדימוס
ומבקר המדינה לשעבר

עיטור ראש העיר להתנדבות

החל מיום חמישי, כ"ז בתשרי תשפ"ז 8.10.2026
ועד יום חמישי, כ"ה במרחשוון תשפ"ז 5.11.2026, בשעה 12:00.

את ההמלצות להענקת העיטור יש להגיש באמצעות טופס מקוון בקישור המצורף או באתר העירייה: www.jerusalem.muni.il

לפרטים נוספים ניתן לפנות לגב' אור בוזגלו, מזכירת הוועדה, בטל' 02-6297367. או באתר העירייה.

מעמיקים בבחירה החשובה באמת



מחיר מיוחד

הרב אייל ורד

ימים לבנים ארוכים

זוגיות יהודית לאור תורת החסידות

אור חדש על יסודות הזוגיות היוצרים בית יהודי שמח ועמוק

יש כפל הנחות אין כפל קופונים | טל"ח | עד גמר המלאי
החברה רשאית לשנות או לבטל את המבצע בכל עת

korenpub.co.il

דעות

אריק בלומברג

התעמולה שגרמה למיסקלקולציה

חלק מרכזי מהכשל התודעתי של סינוואר נבע מהאופן שבו תפס את השיח בערוצי המיינסטרים בישראל. מאמרי המערכת בעולם הערבי הדגישו שסינוואר נפל למלכודת תודעה בעקבות צפייה אובססיבית באותם ערוצים

בדצמבר 2023, חודשיים אחרי הטבח, פרסם העיתונאי הסעודי טארק אל־חומייד מאמר בעיתון 'א־שרק אל־אווסט' ובו מתח ביקורת על מתקפת חמאס שאיחדה מחדש את החברה הישראלית, שכבר הייתה מפולגת בשל משבר פוליטי עמוק. בדבריו הדגיש אל־חומייד כי סינוואר וגורמים נוספים בחמאס פירשו בצורה שגויה לחלוטין את ה־DNA הייחודי של החברה הישראלית.

בחודשים שקדמו לטבח, ישראל הוצגה בעולם המערבי והערבי כחברה על סף שבירה. הביטוי "מלחמת אחים" באולפנים הישראליים הפך שגור בפי ראשי ממשלה ובכירים לשעבר במערכת הביטחון, ואזהרותיהם על התפוררות צה"ל הודהדו מסביב לשעון בתקשורת העולמית והערבית. בפברואר שאל מגיש אל־ג'זירה אם צה"ל עומד בפני קריסה מוחלטת, ובא־שרק אל־אווסט דיווחו כי "מאות חיילי מילואים ביחידות העילית מורדים בצבא הציוני".

גם בחמאס לא הסתפקו בצפייה אדוקה בערוצי הטלוויזיה הישראליים, אלא ניתחו ותרגמו את האמירות להערכות מודיעיניות על רמת הכשירות של צה"ל. סינוואר עצמו שהה יותר משני עשורים בכלא הישראלי ועקב באובססיביות אחר התקשורת הישראלית, בניסיון לפצח את הקוד התודעתי והפסיכולוגי של "האויב הציוני". הוא למד עברית על בוריה לצד 15 קורסים אקדמיים בהיסטוריה וזהות יהודית באוניברסיטה הפתוחה, שבמהלכם למד על תקופת הבית הראשון והשני, השואה, הציונות, הממשל והדמוקרטיה בישראל. הוא אף תרגם לערבית שני ספרים של ראשי השב"כ לשעבר יעקב פרי וכרמי גילון, כדי ללמוד על נקודות התורפה של מערכת הביטחון ועל עומק המחלוקות והשסעים בין הקבוצות השונות בחברה הישראלית. בשלהי יולי 2023 הונחה על שולחנו הערכת מודיעין שכללה נתונים על התפשטות הסרבנות בחיל האוויר ובמודיעין ועל אזהרות בכירי מערכת הביטחון הישראלים, שהתבססו בין היתר על הפרשנים הישראלים באולפנים.

למרות ה"דוקטורט" שצבר בלימודי ציונות ויהדות, סינוואר לא הצליח לפצח את הקוד הגנטי של העם היהודי. כמי שהתעצב בתרבות שבה זהות דתית מתאפיינת במלחמות בין סונה לשיעה, בין שבטים, עדות וחמולות, שמובילות במהרה למרחצי דמים - הוא לא הצליח לזהות את עומק הזהות היהודית. הוא חקר במשך עשורים את החברה הישראלית, אך נהג בדומה לאדם שמחשיב עצמו לשוחר אומנות, ובכל זאת כשהוא עומד מול תמונת תלת־ממד הוא מצליח לראות בה רק את השכבה הגלויה. מזווית מבטו, השסעים בינינו נראו כמעט בלתי ניתנים לאיחוי. מה שנעלם מעיניו היה הממד הסמוי שמאחורי התמונה: זיכרון היסטורי משותף, ערבות הדדית ואחדות גורל. סינוואר לא הבין שערכי הסולידריות הישראליים אינם מתבטאים רק ברגישות לחטיפות חיילים ואזרחים, אלא בראש ובראשונה בעוצמה הנדירה של עם שגם בתקופות מחלוקות־פנים קיצוניות יודע במהרה להתעשת ולקמוץ אגרוף משותף מול אויביו מבחוץ.

ואז הגיע שבעה באוקטובר, והקונספציה של סינוואר על החברה הישראלית התנפצה על סלעי הערבות היהודית השורשית. במקום שהטבח ירחיב את הסדקים, הוא צופף שורות: מאות אלפי אנשי מילואים התייצבו, ואלפי ישראלים צעירים הדהימו את העולם כשעצרו טיולים אחרי צבא ומיהרו לרכוש כרטיס למטוס הראשון שנקרה בדרכם כדי להצטרף לחבריהם בלחימה, בשעה שבמציאות דומה, כמו באוקראינה ובארצות אחרות, האזרחים רק מחפשים דרכי מילוט מארצם. ישראלים שיומיים קודם לכן הטיפו לסרבנות, מצאו עצמם בן רגע נלחמים כתף אל כתף ומתאחדים יחדיו סביב יוזמות אזרחיות.

חלק עיקרי מהכשל התודעתי של סינוואר נבע מהאופן שבו תפס את השיח באולפני הערוצים בישראל, ובעולם הערבי הדגישו שאותו שיח ישראלי הפיל את סינוואר ל"מלכודת תודעה". מאמר ב'א־שרק אל-אווסט' ביקר את סינוואר על שניזון מ"תעמולת התקשורת הישראלית" שהעצימה את איומי הסרבנות, ששיקפו תמונת ראי שקרית על הלך הרוח האמיתי בציבור הישראלי. הפרשנים באולפנים בארץ, שהתחרו ביניהם מי מציג תמונה קודרת יותר של מצב המדינה, הפכו למקור מידע "אמין וגלוי" בשביל סינוואר. בארגון תרגמו את הפרשנויות באולפנים, שמכריזות על סרבנות המונית, לעדות חיה לכך שבשעת מבחן הצבא הציוני יסרב להילחם למען המדינה. באופן אירוני, תרבות הרייטינג והוויכוח הישראלי, שבפועל דחפה את סינוואר לתקוף, גם הפכה באותה נשימה לבסיס הקונספציה שעליה הוא נשען.

זוהי תמצית המיסקלקולציה של סינוואר. הוא זיהה מעל פני השטח את הסדקים בחברה הישראלית, אך כשל בהבנת מניעי העומק שמאחים אותם במהרה. במשך שנים הוא תר אחר נקודת השבירה של החברה הישראלית, ובשבעה באוקטובר היה משוכנע שמצא אותה. בפועל הוא גילה שאפשר לשלוט בעברית ולהתיימר להכיר את החברה הישראלית, אך להיות רחוק מלהבין את נבכי הנשמה היהודית.

הכותב הוא יועץ תקשורת ואסטרטגיה תקשורתית

זיו מאור

כל העולם במה

בימין מצקצקים על השואו של בן גביר וגוטליב, בזמן שבשמאל הדיפ־סטייט גונב את ההצגה, ואת המדינה

יש ימנים שפלצות אוחזתם נוכח הצבעוניות סודקת המסכים של איתמר בן גביר וטלי גוטליב. יש מי שעניבה מהודקת והילוך מאופק הוא בשבילם כרטיס הכניסה לפוליטיקה מהוגנת. הם קושרים, בלי שמץ של היגיון, בין התנהגות אקסטרווגנטית ובין וולגריות של רחוב. הם ממהרים לגנות כל התבטאות שחוצה את גבול הטעם הטוב בעיניהם, ומדובר בגבול עם מותניים צרות מאוד. הם מסננים "לא בשמי" נוכח חזון התנינים של בן גביר ותמונתה של גוטליב נגררת מאולם בית המשפט.

אנשים כאלה שוכחים את ההיסטוריה הקרובה, של פוליטיקאים מהימין שבלבלו בין נימוסים והליכות ובין התיישרות מוחלטת עם ערכי השמאל היפים והמחויטים. רובי ריבלין, דן מרידור ובני בגין צעדו לצלילי הסלוגן הז'בוטינסקאי "גאון ונדיב", ואת האכזר הם שכחו. הרוב הימני שילם מחיר עצום במשילות בכך שאיפשר לשמאל להגיד "הנה, תראו, אפילו נסיכי הליכוד הללו מאמינים במדינה פלשתינית".

האמת היא שהתיאטרליות של גוטליב ובן גביר היא חלק מתופעה רחבה וותיקה: בימין העולמי ישנם מנהיגים עם גינונים שגורמים לגוטליב להיראות כמו מלכת אנגליה. הראשון בסך הוא כמובן דונלד טראמפ, והישראלי הממוצע ידע מיד לשלוף את חאבייר מיליי. גירוד נוסף בפדחת יציף את שמותיהם של חירט וילדרס האנטי־אסלאמיסט ההולנדי, ובוריס ג'ונסון ששילח את עמו מהאיחוד האירופי.

מה שמשותף לארבעת אלה, מלבד תסביך שיעור לא פתור, הוא בהירות מוסרית בלתי מתפשרת. אותו סם חיים שכל כך חסר בימין הישראלי, ולבן גביר וגוטליב יש ממנו בשפע. זה בהחלט מנומס לומר דברים נוקבים בצורה מאופקת ומרומזת, אבל במכבש הלחצים התקשורתי בישראל קל מדי להתבלבל ולהחליף סובלימציה בערפול מוסרי. זה מה שקרה לבני בגין. זה מה שלא יכול לקרות לטלי גוטליב, משום שתיאטרליות היא מחסום מפני זיגזג פוליטי. הרבה יותר קשה להסתייג מדברים שכולם זוכרים, כי הם נאמרו בבוטות פרובוקטיבית. אבל היא הרבה יותר מזה. בשימוש מושכל, תיאטרליות היא מכפיל כוח משילותי.

נתחיל את הדיון בטקס ההשפלה הממלכתי של אלפרד דרייפוס. יש מי שזוקף לזכות הטקס הזה את הקמת מדינתנו, בזכות ההארה שחווה הרצל כשצפה בו. אבל הטקס הזה היה מעמד שלטוני שכל תכליתו להשפיל את הפרט. הוא לא הונדס במיוחד למשפט דרייפוס, אלא היה ביטוי למסורת אירופית עתיקה, שבה חיילים וקהל רב התכנסו למשמע פסק הדין של אחד מחבריהם שסרח, ההכרזה "אינך ראוי לשאת נשק", שבירת החרב ותלישת הדרגות. כל זה קורה ברפובליקה של זכויות האדם והאזרח, קצת יותר ממאה שנה אחרי המהפכה. חשבתם שחיילים עם כובעי פרווה זה קיבעון בריטי? ידעתם שבאוטווה, בירת קנדה, בכל שעה עגולה מתקיים טקס שבו חיילים עם פונפונים מסורתיים בקצות הנעליים מחליפים משמר בליווי חלילים?

כישראלים, התרגלנו לבעוט בכל טקס. אנחנו שונאים עניבות וחמת חלילים. אצלנו, את הביטוי "חייל שסרח" ישאג שר ביטחון במליאה, בנאום לא כתוב, כשהוא לובש מעיל פוך ספורטיבי. אבל העובדה שטקסים תיאטרליים שכאלה קיימים עדיין, גם בדמוקרטיות המפוארות ביותר, ורק אצלנו לא, מחייבת לשאול האם יש קשר בין אתוס הצבר נטול הגינונים (טקס בפני עצמו) ובין משבר המשילות שאנחנו חווים.

התשובה היא שיש בהחלט קשר. הבה נביט בשרשרת אירועים שפקדה אותנו בשנים האחרונות: סער אופיר וטירן גלמודי נחשדים בלא פחות מרצח לאחר שהרגו מחבלים ב־7 באוקטובר. נציב שב"ס קובי יעקובי נעצר באקדחים שלופים. סוהרי כוח 100 נעצרו על ידי חוליה מצועצעת של שוטרי מצ"ח רעולי פנים, לעיני המחבלים הכלואים, בשעה שאת אותו מעצר ניתן היה לעשות בשקט במשרדי מפקד היחידה. יפעת תומר־ירושלמי צועדת למעמקי הים ומחזיקה מדינה שלמה על הקצה. בצלאל זיני מואשם בעבירה שדינה מוות. האירועים הללו מותירים את הרושם שהפקידים והקצינים שתכננו אותם בחרו בקריירה בדיפ־סטייט לאחר שנכשלו בתור תסריטאים של סדרות מתח משטרתי.

יש הבדל תהומי בין הדרמה המוגזמת בהשתוללותו של עמית איסמן (וסייעניו) ובין תנועות הידיים המופרזות של בן גביר וגוטליב: בנוגע לאחרונים, מדובר בסך הכול באופי שלהם. בנוגע לאיסמן, ייתכן שמדובר באופי, אבל מדובר גם ללא ספק בהתנהלות מחושבת, שנועדה להעצים את האפקטיביות של מעשיו: קהל היעד של האקדחים במעצר נציב שב"ס לא היה יעקובי עצמו, אלא רבבות סוהרים שעכשיו יודעים למי עליהם לציית.

אחד המיתוסים המיותרים שצמחו כאן בכהונת הכנסת היוצאת הוא שהרפורמה המשפטית נכשלה כי היא ניסתה להשיג יותר מדי בבת אחת. מעמית איסמן אנחנו למדים שהמציאות הפוכה: הרפורמה נבלמה אל מול התיאטרליות של מרד השמאל מצד אחד והדבקות המיותרת של הימין בדימוי המעונב.

הרפורמה המשפטית עוסקת בארגון מחודש של יחסי הכוח במדינה: הפקעת השלטון מהפקידים והשופטים והחזרתו לעם. כללי המשחק שקבעו השליטים הנוכחיים הם ברורים: מי שמנצח הוא מי שמצליח להרים את ההצגה הטובה יותר, זו שמותירה חותם. מי שמבין שלפעמים צריך לשלוף אקדחים, גם אם לא לירות בהם, לא כי נשקף סיכון ברגע המעצר, אלא כדי להמם את קהל היעד הרחב של המעשה. מי שיידע להנדס מעצר של היועמ"שית המודחת באישון ליל ולתכנן את יציאתה מביתה בפיג'מה ובשיער סתור מול המצלמות, יצליח להעביר את הרפורמה. בזירה הזאת, להתחמש בתנינים סביב בתי הכלא ולהישיר מבט לתאוריית הבגידה בלי למצמץ - זה נכס, לא נטל. הגיע הזמן להפסיק לצקצק מול גוטליב ובן גביר, ולהתחיל להבין את יתרונות התיאטרליות.

דעות

הרב אביעד גדות

דור עז בנמ"ר

הלוחמים הדתיים, שהוכיחו מסירות נפש עילאית בשדה הקרב, אינם זקוקים עוד למבחני נאמנות מזויפים. המאבק על שירת נשים בטקסים הוא לא על זכויות הפרט, אלא על נשמתו וצביונו היהודי של צה"ל

לקראת טקסי ואירועי יום הזיכרון לטבח שבעה באוקטובר קיבלנו תלונות מחיילים דתיים על שמחייבים אותם להשתתף בטקסים, אף על פי שתהיה בהם שירת נשים. את ההנחיה קיבלו החיילים ישירות מנציגי הרבנות הצבאית, ובה נאמר כי חיילים שמתעורר בהם קושי לנוכח ההוראות ירכינו את ראשם. לאחר ההתערבות שונתה ההנחיה, והחיילים הורשו לשבת בקצה ולצאת באופן מסודר בעת קטעי השירה שליוו את הטקסים.

שנים רבות אנו שומעים מדי כמה ימים על מחאתם של חיילים דתיים בצה"ל מול מה שהם רואים ככפייה חילונית. סוגיית שירת נשים בטקסים צבאיים היא דוגמה ותיקה לחיכוך הזה. אבל נדמה שהפעם, הסיטואציה הישנה מתרחשת בתוך מציאות חדשה לגמרי. במשך שנים המאבק סובב בעיקר סביב זכויותיו של החייל הדתי בצה"ל. המתח הוצג כמתח שבין צבא להלכה, בין פקודת המפקד להוראת הרב, ולעיתים אפילו כמאבק על עצם זכותו של חייל שומר מצוות לשמור על אורח חייו בתוך הצבא. משם קצרה הייתה הדרך לשאלה שהפכה במשך שנים לכלי פוליטי ותקשורתי: למי החייל הדתי יקשיב ביום פקודה - למפקד או לרב?

השאלה הזאת הוצגה כאילו היא חושפת בעיית נאמנות עמוקה, אך מבחן הנאמנות כבר התקיים. המציאות התבררה וסיפקה מבחן נאמנות גדול בהרבה מכל טקס צבאי. ביום הנורא של הטבח, ובמלחמה שבאה אחריו, התברר היטב מי רץ אל הקרב ומי נשאר מאחור. דווקא רבים מהחיילים הדתיים, שבמשך שנים נשאלו אם נאמנותם נתונה קודם כול לצה"ל או לרב, התגלו כלוחמים נאמנים ועזי נפש - דווקא מכוח תורתם הגואלת. הם נחלצו להצלת ישראל מיד צר ללא שאלות מיותרות, ומאז נלחמים חודשים ואף שנים, בסבבים ובמערכות, במסירות נפש ובמוטיבציה יוצאת דופן. הם עשו זאת בלי התנצלות אלא עם רוח אדירה, רוממות א־ל בגרונם וחרב פיפיות בידם.

דווקא ברגע המבחן הגדול ביותר, התברר לכולם שהאמונה בה' לא מחלישה את הלוחם היהודי בצבא היהודי. היא מקור הכוח האדיר והייחיד שלו. מנגד, הורם המסך מעל שאלת הנאמנות הכפולה: משבר הסרבנות שקדם למלחמה והוביל לטבח. התנגדות למדיניות הממשלה לא הפכה לנאמנות כפולה, אלא לנאמנות לפרוגרס בלבד שהולידה קדיחת חור בספינה של כולנו.

אז איך דווקא עכשיו המבחן חוזר? איך אותו מבחן נאמנות נשלף שוב מארגז הכלים החלוד - דווקא כלפי לוחמים שהוכיחו את נאמנותם בשדה הקרב המדמם? הרי מי שנמצא בלב הלחימה, מי שמסתער, מסכן את חייו ומשרת במשך תקופות ארוכות, אינו זקוק למבחן נוסף כדי להוכיח שהוא חייל מסור ונאמן! אין צמרת הצבא היהודי היחיד בעולם צריכה לבקש מלוחמיו הדתיים להוכיח את נאמנותם באמצעות ויתור על עקרונות אמונתם? בדיוק מאותה סיבה שגנרלים הוכיחו נאמנות אחת בלבד לאג'נדה הפרוגרסיבית, על חשבון הצבא והביטחון. ובדיוק מאותה סיבה ממשיכה הפגיעה בלוחמים יהודים אותנטיים. אין זה עוד מאבק על זכויות, זהו השלב החדש.

החיילים הדתיים אינם עוד קבוצה קטנה המבקשת שיתחשבו בה, כאילו מדובר בבעלי צרכים מיוחדים המבקשים התאמות. הם נמצאים בחוד החנית. הם חלק עיקרי מכוח הלחימה ושדרת הפיקוד הבאה מתוך כלל המחנה האמוני המבקש יהדות מלאה. אלה לא לוחמים פצועים הנושאים רק את האלונקות, מסתערים, נפצעים, נופלים וחוזרים שוב לחזית. הם נושאים את הלפיד ואת הבשורה. הם לא ינהלו עוד את המאבק רק על זכויות דתיות. זהו לא מאבק על דמותו של צה"ל, אלא על נשמתו.

הדרך היחידה של צה"ל להיות צבא מקצועי וחזק היא להיות צבא בעל צביון יהודי. קדושת המחנה היא עוצמה צבאית כפי שהתורה מבטיחה ומוכיחה. אתוס הלחימה, הגבורה ומסירות הנפש מתקיים לאורך זמן וחרף אתגרים אצל מי שלא מאמץ באופן אוטומטי כל נורמה תרבותית שמגיעה מהעולם המערבי. דווקא משום כך, מצער כאשר נציגי הרבנות הצבאית לא מילאו באירוע הזה, של אירועי יום הזיכרון למלחמה, את התפקיד שלשמו הם נמצאים שם, ובמקום לתת לחיילים גב הלכתי ברור, הם ניסו לשכנע לוחמים המרימים ראשם בגאווה יהודית "לכופף את ראשם".

לכן יש לקוות שהלקח מהאירוע הזה יילמד גם שם. כפי שאת הקול הזה השמיעו הפעם החיילים עצמם, כמו גם ארגון נשות הלוחמים למען קדושת המחנה שהצטרף למאבק, וביחד נוצר קול ברור שדרש לשנות את המציאות ואת הפקודה.

זהו דור ניצחון. זהו דור אחר. דור עז בנמ"ר. דור שאינו מוכן להתבייש בזהותו. דור גיבור בשדה הקרב - וגיבור גם בשדה המאבק התרבותי. דור שמבין שהמלחמה על הבית איננה רק מלחמה על גבולות המדינה. היא מלחמה על גבולות ההלכה. האישית והציבורית. המלחמה על התורה היא גם מלחמה על המדינה היהודית והצבא היהודי. מדינת ישראל היא מדינה יהודית, והייעוד שלה, כפי שנאמר בתורה, הוא להיות "ממלכת כוהנים וגוי קדוש".

הכותב הוא מנכ"ל ארגון חותם

יהודה אייזיקוביץ

מיהו חרדי?

הציבור החרדי תופס מקום הולך וגדל בשיח הציבורי, שיח שמבטא לא מעט הבנות שגויות בנוגע אליו. כדי להבין מהו אדם חרדי באמת ומדוע הוא מתנהל באופן שונה וייחודי, יש להתחיל מהיסודות

כל מי שצופה בסדרת הטלוויזיה 'שטיסל' אינו יכול שלא להתפעל מהכישרון של השחקנים. הם לבושים כמו חרדים אותנטיים, מתנהגים כמו חרדים, ומדברים ב"חרדית" טובה יותר אפילו מהחרדים עצמם. אך לצד זאת, כל מי שצפה בסדרה יודע כי אין מדובר בחרדים אלא בשחקנים בלבד. ללמדך שלא כל מי שלבוש, מתנהג ומדבר כמו חרדי - הוא בהכרח חרדי.

כדי להבין מהו אדם חרדי ומדוע הוא מתנהל באופן שונה וייחודי, יש להתחיל מהיסודות: כל יהודי שומר מצוות עושה זאת משלוש סיבות מרכזיות: הוא יודע שיש אלוקים. הוא יודע שאלוקים נתן לנו את התורה. הוא מחויב לקיום המצוות הכתובות בה.

מה שהופך את החרדים לקבוצה נפרדת הוא שהחרדי רואה את המטרה המרכזית והחשובה ביותר בחייו בקיום המצוות באופן המהודר ביותר. זוהי תכלית חייו. כלומר, החרדי יכול להיות עורך דין והחרדית יכולה להיות אשת הייטק, והם עוסקים בשגרת יומם בקריירה שלהם, אך המטרה שלשמה הם קמים בבוקר היא לקיים את מצוות הבורא בצורה המיטבית והמושלמת ביותר.

בפרקטיקה, הגישה החרדית מתבטאת כמעט בכל תחומי החיים: בהקפדה על ההלכה מבוקר עד לילה, בלבוש צנוע ובכיסוי ראש מלא לנשים, ובלבישת טלית קטן בשיעור מחמיר לגברים, באכילת מזון שנוצר תחת השגחת כשרות מחמירה בלבד, בהקדשת תשומת לב לתפילות וקביעת עיתים לתורה, בציות מלא לדעת גדולי התורה וחינוך הילדים במוסדות לימוד המטפחים מצוינות בקיום המצוות. שאיפתו של החרדי אינה רק "להסתדר" עם ההלכה אלא להפוך את ההלכה ואת הרצון האלוקי למצפן שמנווט כל החלטה. כך רואה החרדי את מהות חייו.

כדי לשמור על אורח חיים תובעני כזה, על החרדי לנהל סדר יום הדומה לזה של ספורטאי מצטיין - לשמור על שגרת אימונים יומית, ובד בבד להימנע מכל מה שעלול לפגוע ברמת הביצועים שלו. מסיבה זו מתבדלים חרדים רבים מהציבור הרחב, כדי להתרכז במטרה ללא הפרעות והסחות דעת. זוהי, אם כן, השאיפה המשותפת לכל החרדים, כאשר ברמת הביצוע יש מי שמצליחים למשל אותה יותר ויש מי שפחות.

מנקודה זו והלאה מתפצלים החרדים למגוון רחב מאוד של קהילות ותת־קהילות, שההבדלים העיקריים ביניהן מתבטאים בעיקר ביחס למדינה, למודרנה ולטכנולוגיה, בין בדלנות מוחלטת להשתלבות מבוקרת. בעוד הזרם הקנאי שולל את עצם קיומה של המדינה ונמנע מקבלת תקציבים, הזרם המרכזי נוקט גישה פרגמטית ומיוצג במערכת הפוליטית. בהיבטי המודרנה והתעסוקה, יש קהילות השומרות על סגירות כמעט מלאה, ואילו הציבור היותר מודרני משלב לימודים אקדמיים ועבודה בשוק החופשי. בתחום הטכנולוגיה, "הטלפון הכשר" נותר התקן המחייב, אך לצורכי פרנסה עושה הזרם המרכזי שימוש באינטרנט ובסמארטפון תחת מנגנוני סינון קפדניים.

כדי לקיים דיון עמוק ואמיתי בסוגיות החברתיות הטעונות בישראל, חשוב להכיר את הזווית החרדית ואת ההיגיון הפנימי המניע את הקהילה. טענה רווחת אחת גורסת כי החרדים חיים כבתוך אוטונומיה ודואגים רק לעצמם. בפועל, כ־90 אחוזים מארגוני החסד, הרפואה וההצלה האזרחיים בישראל הוקמו ומנוהלים על ידי חרדים, והם משרתים את כל אזרחי ישראל, חילונים, דתיים, ערבים ודרוזים כאחד. הציבור החרדי מוביל בשיעורי ההתנדבות, הגבוהים כמעט פי שניים מהממוצע הארצי, וארגונים אלה חוסכים לקופת המדינה מיליארדי שקלים בשנה.

טענה נוספת נוגעת למערכת החינוך. רבים קובלים על כך שהחרדים מונעים השכלה מילדיהם, מה שיוצר קושי להשתלב בהמשך בשוק התעסוקה. אלא שהחינוך החרדי פועל לפי תפיסה שונה מזו המוכרת בעולם המערבי. בתלמודי התורה אין עוסקים בהקניית השכלה תועלתנית אלא בהסללה מכוונת לכך שלימוד התורה ובניית האישיות הם הנושא החשוב ביותר בחיים. לאחר תום שנות הלימודים, כל חרדי חופשי לבחור את מסלול חייו, בין אם בהמשך לימוד תורה ובין אם ביציאה לשוק העבודה.

מכאן אנו מגיעים לנושא התעסוקה החרדית, שבו מתרחשים תהליכי עומק משמעותיים. כיום, הנשים החרדיות עובדות בשיעור הדומה לנשים בציבור הכללי. בגזרת הגברים, לאורך העשורים הראשונים של המדינה התמקדה הקהילה בשיקום עולם התורה שחרב בשואה. אולם במהלך השנים, עם התבססות מוסד הישיבות והכוללים, ניתן לראות כי גברים חרדים רבים משתלבים במגוון תחומים בשוק התעסוקה. ב־25 השנים האחרונות שיעור הגברים החרדים העובדים זינק מ־33 לכ־54 אחוזים.

בשורה התחתונה, החרדים רואים את תפקידם בשימור היהדות ברמתה הגבוהה ביותר והנחלתה הלאה לדורות הבאים והם עושים זאת בהצלחה. בעוד שיעור היוצאים בשאלה בקבוצות דתיות מסוימות עומד על כמעט 50 אחוזים, בקרב החרדים המספרים קטנים משמעותית. בכך מסבירים החרדים את תרומתם בנשיאה בנטל הלאומי: בעוד החיילים מגינים בגופם על היהודים, תלמידי הישיבות מגינים בלימודם על היהדות.

הכותב הוא מנהל CIC - מרכז מידע חרדי

אודי טנא

הזכות לבחור

הגיע הזמן שלציבור החרדי תהיה זכות בחירה ולא רק זכות הצבעה. מערכת הבחירות הנוכחית היא הזדמנות ראשונה ואמיתית לכך

מאז הקמת מדינת ישראל הייתה לציבור החרדי זכות הצבעה, אבל לא באמת זכות בחירה. לכאורה מדובר במשחק מילים, אך למעשה זהו לב הסיפור הפוליטי של החברה החרדית. זכות הצבעה פירושה להגיע לקלפי ולשלשל פתק; זכות בחירה פירושה להחליט בעצמך למי להצביע, לבחון חלופות, להטיל ספק ולדרוש מנציגיך דין וחשבון נוקב על מעשיהם.

במשך שנים ארוכות, בעבור חלקים גדולים בציבור החרדי ההבחנה הזאת כמעט לא הייתה קיימת. הפסוק "ככל אשר יורוך" הפך לא רק לעיקרון דתי אלא גם למנגנון פוליטי ששימר את ההגמוניה. זו אינה סמנטיקה, זו מהות. במערכת הבחירות הזאת, לראשונה, נפתח סדק במבנה הזה. היעדרותו של משה גפני מרשימת יהדות התורה לכנסת הבאה מסמלת יותר מחילופי דורות או מסיום דרכו של פוליטיקאי ותיק. היא מזמינה בחינה מחודשת של שאלה יסודית: האם המפלגות החרדיות הן הכתובת היחידה האפשרית לציבור החרדי, או שאפשר לפעול לשילוב כוחות הציבור החשוב הזה במפלגות כלל־ישראליות?

לראשונה זה שנים נפתחת אפשרות ממשית לקרוא תיגר על ההגמוניה הפוליטית החרדית, לא בהכרח כדי להחליף אותה מחר בבוקר, אלא כדי להבהיר שהציבור החרדי אינו רכוש של מפלגה, עסקן או מנגנון פוליטי. הראשון שזיהה זאת לפני יותר מ־20 שנים הוא יעקב וידר, יושב ראש סיעת הליכוד בעיר בני ברק ומי שמזוהה עם שילוב הציבור החרדי במפלגת השלטון יותר מכול (גילוי נאות: כותב המאמר הוא מספר 2 של וידר בעיריית בני ברק). וידר זיהה את המגמה, ורבים אחרים הצטרפו אליו.

מוטי לייטנר, שמתמודד כעת ברשימה חרדית חדשה, ממחיש את האפשרות הזאת. גם אם סיכויי המעבר של רשימתו הם אפסיים, בגלל אחוז החסימה הגבוה, עצם התמודדותו עשויה להיות חשובה הרבה מעבר למספר הקולות שיתקבלו בקלפי. התמודדות זו שוברת את ההנחה שלפיה אין טעם להתמודד מחוץ למסגרות המוכרות, ומאפשרת לחרדים שאינם מרגישים מיוצגים להשמיע קול עצמאי. המסר לא חייב להיות נגד התורה, נגד הרבנים או נגד הציבור החרדי. להפך, אפשר להיות חרדי נאמן, להקפיד על קלה כחמורה, ובכל זאת לדרוש חופש בחירה פוליטי. אפשר לכבד הנהגה רוחנית בלי להפוך כל הכרעה פוליטית להוראה שאין לערער עליה. בתוך המציאות הזאת יש שני מנהיגים שיכולים בהחלט לגנוב לעסקנים החרדים את הגביע הקדוש: השר לביטחון לאומי איתמר בן גביר, שזוכה לאהדה עצומה במגזר, ושר האוצר בצלאל סמוטריץ'. שניהם עשויים להיות כתובת לחלקים מן הציבור החרדי הזה, המשווע לפנים דתיות שיובילו אותו. יש חרדים שמרנים מאוד, שעולם התורה עומד במרכז חייהם, ושרואים בשניים ובתפיסת עולמם את מי שמייצגים אותם.

הפערים בסוגיות כמו שירות צבאי, עולם הישיבות ותפיסת המדינה ניכרים מאוד, במיוחד אחרי טבח שמחת תורה, אבל הגיע הזמן להפסיק להניח מראש שחרדי חייב להצביע למפלגה חרדית. נאמנות לתורה אינה מחייבת נאמנות אוטומטית למפלגה מסוימת. גם ההיסטוריה מלמדת שהאפשרות הזאת אינה זרה לעולם החרדי. פועלי אגודת ישראל, שיוצגו על ידי מפלגת פא"י, ביקשו לשלב נאמנות לתורה עם עבודה, יצרנות ומעורבות ציבורית. הרב קלמן כהנא, ממנהיגי התנועה וחבר כנסת במשך שנים ששימש כרב קיבוץ חפץ חיים, גילם תפיסה שלפיה מחויבות עמוקה לעולם התורה יכולה לדור בכפיפה אחת עם עשייה ציבורית עצמאית, תוך פיתוח החקלאות במדינה בדרך התורה, יחד עם שירות צבאי משמעותי. סבא שלי, הרב יעקב אריה הורן ע"ה, ממייסדי הקיבוץ, היה ההוכחה לכך. מצד אחד היה השוחט של הקיבוץ, ומצד שני החזיק בנשק בהגנה ובצה"ל. ההיסטוריה, רבותיי, חוזרת ומוכיחה כי הפוליטיקה החרדית לא הייתה תמיד חד־גונית. הניסיונות הללו לא תמיד הצליחו בקלפי, אבל הם הותירו מורשת חשובה: אין דרך פוליטית אחת ויחידה להיות חרדי. האתגר של וידר, לייטנר ואחרים הוא להפוך את הרעיון הזה לאפשרות מעשית ולהוכיח שעצמאות פוליטית אינה בהכרח פירוד או פגיעה בעולם התורה אלא להפך, היא החיזוק שלו.

ייתכן שהקמפיינים העצמאיים לא יניבו הישג אלקטורלי מיידי גדול, וייתכן שהשינוי יתחיל דווקא בבחירות במועצות המקומיות בעוד שנתיים ומשם יעבור לכנסת. אך עצם האפשרות לבחור אחרת משנה את כללי המשחק. הציבור החרדי אינו צריך לוותר על "כל אשר יורוך" במישור הרוחני כדי לדרוש עצמאות במישור הפוליטי. הוא כן צריך להבחין בין סמכות תורנית לבין מנגנון מפלגתי, בין נאמנות לערכים לבין נאמנות אוטומטית לנציגים. הרגע שבו אדם חרדי יכול לומר "אני מכבד את רבותיי, אבל את פתק ההצבעה שלי אני בוחר בעצמי, כי בסופו של דבר אני בוחר את האינסטלטור הכי ראוי שיעזור לי בתיקון המדינה", אינו רגע של חולשה חרדית אלא רגע של התבגרות פוליטית. המהפכה לא תימדד רק במספר המנדטים, אלא בעיקר בשאלה אם בפעם הבאה שהציבור החרדי יגיע לקלפי הוא יגיע רק כדי להצביע או אולי בפעם הראשונה גם כדי לבחור.

הכותב הוא יועץ אסטרטגי ומנהל קמפיינים בין־לאומיים

יעקב כץ - כצלה

להשלים את המלאכה

הרחבת הבנייה ב־E1, מינוי שופטים שמרנים וחיזוק ההתיישבות בנגב ובגליל - רק מפלגה שהוכיחה את עצמה תוכל להבטיח את עתידה של מדינת ישראל

בעוד 16 ימים נגיע אל סיומה של מערכת בחירות מהגורליות שידעה מדינת ישראל. אין ספק כי התוצאות יקבעו את פניה של המדינה לשנים רבות קדימה. השאלה המונחת כעת על כף המאזניים היא פשוטה: האם נבחר להמשיך ולמקסם את ההישגים האדירים שרשמנו בארבע השנים האחרונות בתחומי הביטחון, הכלכלה, ההתיישבות, החינוך ומערכת המשפט, או חלילה להפך.

אנו ניצבים כעת לפני הזדמנות היסטורית לעלות שלב ולהשלים את המלאכה. זה הזמן להעתיק את מהפכת ההתיישבות מיהודה ושומרון אל הנגב והגליל - לייהד את הגליל, למנות עשרה שופטים לבית המשפט העליון, להשלים את הבנייה בשטח E1 ולהשלים את הרפורמה המשפטית במלואה.

מנגד, באפשרות השנייה יש משום סכנה קיומית וביטחונית מאין כמותה: ממשלה שיקים גדי איזנקוט יחד עם יאיר גולן ומנסור עבאס, לא רק תחזיר את הגלגל לאחור, אלא היא גם תפעל אקטיבית לפגיעה ישירה בהתיישבות ובמערכת המשפט. ממשלה שכזו תיסוג מכל רצועות הביטחון שכבשנו, תפרק את מפעל החוות, תקים מדינה פלשתינית ותבטל במחי יד את כל חוקי הרפורמה.

לכן כאשר נגיע אל הקלפי ונעמוד מאחורי הפרגוד, התמונה הזאת חייבת לעמוד לנגד עינינו. זו אינה העת להמר על מפלגות חדשות או להיסחף אחר ניסויים פוליטיים שעלולים להסתיים באסון. אין לנו את הפריבילגיה ואת הזמן למשחקים מיותרים. יתרה מזו, מפלגת 'הציונות הדתית' הוכיחה במעשים שהיא יודעת לממש את הבטחותיה לבוחר. בשעה זו מוטלת עלינו החובה לגלות אחריות, לבחור נכון ולבחור בטוח.

הרב אלישע אבינר

תסמונת הדשא הירוק

דווקא מתוך הכרת החסרונות והיתרונות - מפלגת 'הציונות הדתית' היא הבית הפוליטי היחיד שעמד במבחן המציאות

יש המאוהבים בעצמם ובמה שמזוהה איתם. כולי יפה. הם משוכנעים שכל היופי שוכן בתוכם, כל האמת, כל הצדק. תכונה זו יש בה יתרון, אבל בצידה גם חיסרון: הם אינם מסוגלים לראות את הליקויים, את מה שנדרש לתקן. מבטם המשולהב על עצמם ועל מה שמזוהה איתם אינו מניח לבקר ביקורת כלשהי וממילא לתקן.

ויש המביטים בהערצה ובהתפעלות באחר. לעולם הדשא של השכן נראה להם ירוק יותר. הם מביטים על הגינה שבבעלותם, והיא נראית בעיניהם כל כך דלה ומסכנה, הקוצים ממלאים אותה וצבע הדשא בה נוטה לצהוב, לעומת הדשא של השכן שהוא זוהר, ירקרק, נקי ומטופח כל כך. יש להם חוש מפותח של ביקורת עצמית, והערצה חולנית לכל מה שאיננו מזוהה איתם. מה פשר תסמונת זו? התשובה היא: מה שקרוב לאדם מוכר לו וליקוייו בולטים, ואילו מה שרחוק נכנס לתחום הדמיון.

תסמונת זו משפיעה על כל תחומי החיים, החל מהדשא הפיזי של השכן וכלה בדשא האידאולוגי, עבור דרך הדשא המפלגתי. הדשא המפלגתי המשפחתי, הקרוב והמוכר זוכה לקיתונות של ביקורת, ליחס מזלזל, בעוד הדשא המפלגתי הבלתי מוכר זוכה ליחס מחבק ולהתפעלות חולנית.

הדשא שלנו הוא מפלגת הציונות הדתית. לכל אחד מאיתנו יש מחשבות כיצד ראוי לנהל את המפלגה, אולי יש לנו גם אי אלו השגות על התנהלותה. זה לגיטימי: כשם שאין פרצופיהם של בני אדם זהים - כך אין דעותיהם זהות. הדשא שלנו הוא קרוב, וניתן לבחון כל עשב ועשב הצומח בו. אבל באותה מידה גם הישגי מפלגת הציונות הדתית מוכרים לנו, הם קרובים אלינו. הם צמחו בדשא שלנו.

הדשא המפלגתי של השכן הוא מפלגות אחרות המציעות מרכולת צבעונית ומפריחות הבטחות עד לשמיים: אחדות בין חלקי העם, זהות יהודית אמיתית, ביטחון צבאי מוחלט, גיוס של כולם לצבא מחר בבוקר, פוליטיקה מסוג חדש, חינוך לכול, עושר ואושר. רובן לא נבחנו בשדה העשייה, רובן לא הוכיחו את עצמן. חלקן ישבו באופוזיציה והפריחו ממנה סיסמאות לכל עבר ולכל דורש בלא שנדרשו לממש אותן. אחרות, חדשות מקרוב באו, אינן יכולות להציג שום קבלה על עשייה ממשית. הדשא המפלגתי של השכן, שאין לנו כל היכרות ממשית איתו, מלהיב את הדמיון ומנסה לשכנע ששם מונחת תרופת הפלא לכל תחלואי המדינה והחברה. אך הדמיון מתעתע.

מרן הרב אברהם יצחק הכהן קוק זצ"ל, בפירושו עין אי"ה, מסתייג מאלו המבקשים לבטל סדרי חברה קיימים ולהחליפם בטובים מהם, "גם אם יראה בה פרטים רבים שאינם לפי הצדק והישר לפי דעו". מדוע? מפני שסדרי החברה הם שרשרת ארוכה מאוד המורכבת מחלקים רבים הקשורים זה בזה. רחוקים אנו מלראות את סופה של השרשרת. אתה מבקש לתקן את מה שלפניך, אך מקלקל את מה שלא נראה עתה לעיניך. אנחנו מאמינים שיד אלוקית מנהלת את ההיסטוריה האנושית, ובמיוחד הישראלית.

הדברים אמורים לא רק במקרו אלא גם במיקרו, בשדה המפלגתי. קמות מפלגות חדשות המבקשות להחליף מפלגות ישנות ומבטיחות לתקן את כל הליקויים, לערער את הסדרים הקיימים ולהעמיד עולם חדש. זהו הימור מסוכן. הן יתקנו מעט ויהרסו הרבה. איננו זקוקים לדשא של השכן. יש לנו דשא ירוק משלנו: מפלגת הציונות הדתית.

שו"ת רבנים ובחירות

מדוע רבנים מתערבים בפוליטיקה? האם בסמכותם להורות באיזו מפלגה לבחור? ומה גרם לרב סולובייצ'יק זצ"ל לשנות את דעתו לגבי התערבות פוליטית?

שאלה: למה רבנים מתערבים בנושאים פוליטיים - האם זה לא מצמצם את השפעתם על כלל הציבור?

תשובה: במאמר 'כבוד הרבנות' (מאמרי הראי"ה, א, עמ' 52) שאותו פרסם הרב אברהם יצחק הכהן קוק בי"ד באדר א' תרפ"א, ביום שבו התכנסה ועידת היסוד לסידור הרבנות הראשית בארץ ישראל, הציב חזון לרבנות שאותה בכוונתו להקים.

הוא ראה בה תחילתה של קיום ההבטחה "ואשיבה שופטייך כבראשונה". רבנות זו לא תהיה מזוהה פוליטית, כפי שהיה בגלותנו הארוכה, כאשר "הרבנים נסחבו על פי רוב בזרם של איזו סיעה ומפלגה... נעשו גם הם עצמם מוסגרים... ומכונסים בתוך הקטנות המפלגתית עם כל חסרונותיה ומגרעותיה" (שם).

סגנון פעולתה של הרבנות הראשית יהיה שונה: "הרבנים צריכים לעמוד על מרום הפסגה של תחיית האומה... ההשפעה של דבר ה' מוכרחת להיות מתפשטת על כל החיים, מבלי לתת מקום לציבור לחשוב כי הרבנות היא... נחלתה של איזו מפלגה מיוחדת... צריכים הם לדעת כי אין לנו שום מפלגה באומה שאיננה זקוקה להשפעה ושאין באפשרותה לקבל השפעה, וכי גם בחוגים רחוקים... יכולים אנו במידה ידועה להשפיע השפעה של כבוד ושל חיבה לדת ולאמונה, אם רק נדע להשתמש באמצעים הגונים ומוכשרים לפי הדור" (שם). אכן, כך מתנהלת הרבנות הראשית, הן הארצית והן העירונית, הפונות אל כל חלקי החברה. גם החוק אוסר עליהן לעסוק בפעילות מפלגתית מובהקת או לקחת חלק בתעמולת בחירות.

אבל בנו וממשיך דרכו, הרב צבי יהודה הכהן קוק, כתב מכתבי תמיכה רבים, הן במזרחי והן בפועל המזרחי לקראת הבחירות לכנסת (ראה למשל 'להלכות ציבור', עמ' יח; רפא). נראה כי לדעתו יש להבחין בין מי שמכהן ברבנות הראשית - שאכן אינה שייכת למפלגה מסוימת - לבין מי שממלא תפקיד שלא במסגרת ממלכתית. לכן, הוא עצמו שהיה ראש ישיבה, ולא נשא בתפקיד ממלכתי, הביע תמיכה במי שפעל למען השאיפות הרוחניות שבהן דגל. כך נהגו ונוהגים רבנים רבים וחשובים לאורך כל השנים, וביחס לכל המפלגות הדתיות.

שאלה: האם מעורבות בפוליטיקה לא גורמת לזילות כבוד התורה?

תשובה: הגרי"ד סולובייצ'יק (חמש דרשות, עמ' 115-119) קרא בפומבי לתלמידיו ולציבור הדתי והחרדי בכללו לתמוך במזרחי, בשל העובדה כי מפלגה זו פועלת למען החינוך הדתי והחרדי, ולמען צביונה היהודי של מדינת ישראל.

הוא עצמו התוודה כי במשך שנים היה שותף לסברה שיהודי דתי צריך להתרחק מפוליטיקה, שמנמיכה את הדמות הרוחנית בעסקאות קח ותן ובמאבקים קשוחים. אבל הוא חזר בו, מכיוון שראה את התועלת הגדולה הצומחת מהמעורבות הזו. כראיה לכך הביא את המשא ומתן ה"תגרני" של הקב"ה עם פרעה בעשר המכות. הביטוי "וארד להצילו" מתפרש במדרש (שמות רבה, טו, ה) במובן של "ירידה" כביכול של הקב"ה משמי שמיים לעולם טמא, שאינו לפי כבודו. אבל המטרה של הצלת עם ישראל חשובה יותר מכבוד זה.

יש להוסיף כי יחד עם זאת, על הרב להישאר מעל החשבונאות הפוליטית־מפלגתית הקטנונית של 'שמור לי ואשמור לך'. רבנים שלא נזהרו מחציית הגבול הזה הקטינו את קומתם הרוחנית. גם ראשי המפלגות צריכים להיזהר בכבודם של רבנים, ולא לראות בהם "קרדום לחפור בו מצביעים".

הנהגה אלוקית גם בהלכות מדינה

שאלה: מה רבנים מבינים בפוליטיקה ומדינאות? יעסקו בתורה והוראה וישאירו את העיסוק בה למומחים בתחום.

תשובה: ידוע לכול שלא ניתן לייחס לפוליטיקאים "מקצועיות" בתפקיד שאינו דורש אפילו תעודת בגרות...

כשננתח לעומק את מקורה של טענה כזו, נמצא כי היא מתבססת על המחשבה שכביכול הקב"ה נמצא רק בד' אמות של הלכה ולא בהלכות מדינה והנהגתה. אך זו נסתרת מכל התנ"ך, שרובו אינו הלכות הפרט ואפילו הכלל, אלא סיפור ההנהגה האלוקית הפוליטית ההיסטורית שלנו, וכוללת את קורות מנהיגינו ואת תגובת ה' על מעשיהם ומחדליהם.

לא רק הנביאים, אלא גם חכמי הדורות היו מורי הדרך בצמתים המרכזיים ביותר של העם. רבן יוחנן בן זכאי הוא שהחליט בלית ברירה לוותר על בית המקדש לטובת יבנה וחכמיה. רבי עקיבא וחכמי דורו עודדו את העם למרד ברומאים בהנהגת בר כוכבא.

הרב קוק עצמו היה מעורב באינטנסיביות בפולמוס שבין הציונים למתבוללים באנגליה ערב הצהרת בלפור, אז הביע בלהט ובתוקף - הן בפני הבריטים והן בקול קורא בכל בתי הכנסת - את דעת התורה שעם ישראל הוא עם לכל דבר, ולא רק דת כשיטת המתבוללים, ולכן על ממשלת אנגליה לתת לו בית לאומי בארצו (מאמרי הראי"ה, עמוד 331). דעתו הייתה גורם חשוב במהלך גיבושה של ההצהרה הדרמטית ההיא. גם בזמן הפרעות בשנת תרפ"ט עמד הראי"ה בתוקף על זכותנו ההיסטורית בכותל מול איומי הערבים והבריטים, והלחצים של הוועד הלאומי לוויתור.

בדורנו זכינו להסתופף בצילו של הרב צבי יהודה קוק, שמכוחו קם גוש אמונים. רבנו היה מעורב במגעים פוליטיים מעשיים, ובהנחיה רוחנית שתורגמה למעשה. הוא שטבע את המטבע "פוליטיקה אלוקית". כי באמת צריך לנהל את הפוליטיקה של עם ישראל מתוך ראייה אלוקית, כלומר על פי תורה.

חובת הצבעה למפלגה דתית

שאלה: האם ייתכן לפסוק הלכה לאיזו מפלגה להצביע?

תשובה: הרצי"ה אמר בשיחה לתלמידיו, ששאלו אם להצביע למפלגת 'התחיה' במקום למפד"ל: "יש שם יהודים טובים, אך צריך בירור על הפרטים, כמה שומרים מצוות, כמה פחות שומרים מצוות". הגרי"ד סולובייצ'יק הבהיר (חמש דרשות, שם) - לא בסגנון של פסק - כי אין להצביע למפלגה חילונית גם אם היא משלבת בשורותיה דמויות דתיות ואפילו רבניות. ראיה לכך הביא מההלכה הקובעת כי הנותן לשומר דינר זהב אבל אומר לו להיזהר ולשמור על הדינר שהוא של כסף - אם המטבע אבד ישלם השומר רק מטבע של כסף, כיוון שזה מה שקיבל על עצמו (בבא קמא, סב, א). אומנם גם על דינר כסף יש לשמור, אבל לו ידע השומר כי הוא של זהב היה שומר עליו טוב יותר ולא היה נאבד. כך, לדעתו, היחס של מפא"י ליהדות, ובמיוחד לחינוך הדתי. היא אומנם תופסת את היהדות כעניין חשוב, אבל לא מסכימה כי יהדות היא "יסוד היסודות של קיומנו הכולל. לדידם היהדות היא ערך ואולי אף ערך גדול, אך בהחלט לא דינר של זהב".

ראש ישיבת מרכז הרב והרב הראשי לישראל, הגר"א שפירא, הגדיר את ההצבעה למפלגה דתית כחובה לשם שמירת הדת וכל קודשי ישראל (מורשה א, רמז-רנא). את דבריו ביסס על הפסוק "ארור אשר לא יקים את דברי התורה הזאת לעשות אותם" (דברים כז, כו), וכהסבר הרמב"ן שם כי מי שבידו לחזק את קיום התורה בעם ישראל ולא עושה כן - למרות שבעצמו שומר תורה ומצוות - הרי הוא בכלל הפסוק הזה. מכלל לאו אתה שומע הן, וכשמסייעים לקיום התורה, חלה עלינו ברכה - "ברוך אשר יקים".

לכן הסיק כי קיימת חובה להשתתף בבחירות ולבחור נציגים שיגנו הן על הסוגיות הדתיות של הפרט ושל הכלל, והן על אחיזתנו בארץ. כלפי מי ששקלו להצביע למפלגה שאינה דתית במובהק, שלדעתם תפעל טוב יותר לטובת אחיזתנו בארץ ישראל - הגיב כי קיום מצוות התורה של כל פרט וצביון של תורה במדינה הם חלק משאלת הביטחון של המדינה, כפי שכתוב "אם בחוקותיי תלכו... וישבתם על הארץ לבטח".

עוד כתב כי אין לסמוך על מי שבעצמו לא חי לאור התורה ומצוותיה שידאג להם בפעילותו בכנסת (בדומה למה שכתב הרב סולובייצ'יק).

שאלה: אין מפלגה שמתאימה לכל שאיפותיי, האם בכל זאת יש לבחור את הרע במיעוטו?

תשובה: על שאלה כזו ענה הרצי"ה: "העולם מלא קלקולים. בוחרים את הפחות מקולקל". הגרי"ד כתב כי גם לו יש ביקורת, אבל "אנינות טעם אינה חלק מהשיקולים בבואנו לשדה הפוליטי להגן ולקדם את יהדותה של מדינת היהודים". הגר"א שפירא כתב כי למרות הטענות שיש כלפי המפלגות הדתיות, הרי שהשתתפות בבחירות הינה חיוב ממש, כדי לחזק את שמירת הדת וכל קודשי ישראל.

נראה שגם על זה נאמרו דברי רבי טרפון "לא עליך המלאכה לגמור - ואי אתה בן חורין להיבטל הימנה".

שאל את הרב
בשיתוף: Yeshiva.org.il

במה חטאו החיות?

שאלה: כתוב בתורה שרק החיות שנח לקח איתו לתיבה ניצלו. מדוע הקדוש ברוך הוא היה צריך להשמיד את כל החיות בגלל חטאי בני האדם? האם הוא הרג במבול גם את כל הדגים? אחרי הכול דגים לא מתים במים.

תשובה: כשהמדרש רוצה לתאר לנו את ההשחתה הגדולה שהייתה בדור המבול, הוא אומר כך: "רבי עזריה בשם רבי יהודה בר סימון אמר: הכול קלקלו מעשיהן בדור המבול, הכלב היה הולך אצל הזאב, ותרנגול היה מהלך אצל טווס, הדא הוא דכתיב 'כי השחית כל בשר', השחית כל אדם אין כתיב כאן אלא 'כל בשר'. רבי לוליאני בר טברין בשם רבי יצחק אמר: אף הארץ זינתה, היו זרעין לה חטין והיא מפקא זונין, אילין זונייא רבה, מן דרא דמבולא אינון" (בראשית רבה כח, ח).

נמצאנו למדים שבאותו הדור האנושות הגיעה לסיאוב ובלבול כה גדולים עד שכל סדרי האנושות, גם של החי והצומח, הושפעו מכך, ועל כן היה צורך במחיקה של המציאות המקולקלת לשם בניית מציאות חדשה ומתוקנת. באשר לדגים, הגמרא אומרת: "אמר רב חסדא: בדור המבול לא נגזרה גזרה על דגים שבים, שנאמר: 'מכל אשר בחרבה מתו', ולא דגים שבים" (זבחים קיג, ב).

הרב רפאל וסרטייל

לימוד תורה בלא ברכותיה

שאלה: לא בירכתי את ברכות התורה בבוקר. האם מותר לי להגיד את הפסוקים שבברכת המזון? האם מותר לי להקשיב לשיעור תורה ברדיו?

תשובה: ברכת "אהבה רבה" שבברכות קריאת שמע מהווה תחליף לברכות התורה במקרה ששכח לברך בבוקר, זאת בתנאי שלמד מיד אחרי התפילה. אם לא בירך "אהבה רבה", חייב לברך ברכות התורה ואסור לשמוע, ללמוד בפה וכדומה לפני ברכת התורה.

הרב דב ליאור

פסוקים לפני ברכות התורה

שאלה: לפי ההלכה אין ללמוד תורה ופסוקים עם השכמת הבוקר לפני ברכות התורה. אך בסידורים רבים מופיעים פסוקים שונים לאמירה קודם לברכות השחר והתורה, כגון: "ראשית חוכמה יראת ה'" ו"שיוויתי ה' לנגדי תמיד". איך זה מתיישב עם ההלכה, ומה עושים בפועל?

תשובה: צריך להבחין בין אמירת הפסוקים בתור לימוד ובין אמירתם בתור תפילה. שאלה זו נשאלה כבר לפני שנים בקהילות שקמים בהן לסליחות כשעדיין חשוך, ובתוך הסליחות משובצים גם פסוקים. למעשה, מותר לקרוא את הפסוקים היות שאומרים אותם בדרך בקשה ולא בדרך לימוד.

הרב דב ליאור

ברכות התורה לאחר שנת בוקר

שאלה: התפללתי שחרית בנץ החמה ואחר כך הלכתי לישון. האם אני צריך לומר שוב את ברכות התורה?

תשובה: כאשר אתה קם אין לברך שוב את ברכות התורה, שאין מברכים ברכות התורה לאחר שינה ביום, אפילו שנת קבע (שולחן ערוך סימן מז, יא).

הרב דניאל קירש

מאמרים ותגובות למדור ניתן לשלוח לכתובת eshilo777@gmail.com (המערכת אינה מתחייבת לפרסם את המאמרים שיתקבלו)

בשבע אונליין
PODCAST

בחירות 2026

ח"כ מיכאל מלכיאלי, שר הדתות לשעבר מש"ס, התארח אצל אסף משניות. מתוך השיחה:



"אנחנו עדיין בגלות, נמשלים פה בידי פקידים רודפי דת"

■ **כל פעם אומרים לי שאלה הבחירות הגורליות בתולדות המדינה. הפעם זה באמת ככה?**
"בקדנציה הקרובה ייבחרו שמונה שופטים לעליון שיישבו שם 30 שנה. אם בשלטון יישבו מנסור עבאס, גולן, ליברמן ואיזנקוט - אנחנו יודעים מראש בידיים של מי זה מופקד".

■ **יכול להיות שהיועמ"שית רוצה להגדיל את ש"ס? אחרת אין לי הסבר למה אסרה את ההילולה של הרב עובדיה.**
"הייתי מוותר על העזרה הזאת. רוב האירוע היה בכלל ילדים, בלי שום פוליטיקאי. הרב עובדיה מבחינתם זה סדין אדום".

■ **הבאנו כמה ציטוטים של הרב יצחק יוסף: "לקרוע צו גיוס ולהוריד אותו באסלה", "אנחנו בגלות של ערב רב, על מה לומר הלל ביום העצמאות". אלה אמירות שמייצגות את ש"ס?**
"אין לי ספק שגם אתה כאדם דתי יודע שאנחנו בגלות. אתה רוצה להיכנס לגלות בתוך הגלות? אני מוכן לפתוח את זה".

■ **אני לא חושב שאנחנו בגלות. אנחנו חיים באתחלתא דגאולה.**
"כל מה שלא גאולה הוא עדיין גלות. ולצערנו אנחנו גם נמשלים פה בידי פקידים רודפי דת. גם זה סוג של גלות. כשאדם עם כיפה קורא ללומדי תורה ולוקח אותם לבית האסורים, זה לא גאולה".

■ **ומפלגה שהמנהיג הרוחני שלה אומר שאנחנו בגלות יכולה עדיין לקרוא לעצמה ציונית?**
"הרב עובדיה אמר: אתה רואה חייל - תנשק אותו. השולחן הספרדי, שיש בו חיבור בין לומד התורה לחייל - זה ש"ס".

■ **הרב יצחק יוסף קרא לרב תמיר גרנות אפיקורס ולרב ליאור רב דרג ב'. למה שהציבור הדתי ירצה לשתף פעולה עם ש"ס?**
"אין אדם מחובר לציונות הדתית כמו הרב יצחק. אבל יש עלוני שבת שמכניסים שנאה לציבור החרדי כאילו הם עיתון 'הארץ'".

■ **ואם אין 61 לנתניהו אתם עדיין איתו?**
"ש"ס הולכת עם נתניהו, הוכחנו את זה בכל מערכת בחירות. נקודה".

■ **יו"ר המפלגה שלכם יושב שלוש שנים בקבינט, בזמן שמפלגתו פועלת כדי שמצביעיה לא יתגייסו. זה מוסרי?**
"הוא לא ביקש. ראשי מערכת הביטחון ביקשו ממנו לבוא, כי הוא לא מדליף ולא ילד קטן שעוסק במה יהיה מחר בעיתון".

■ **שלטתם במשרד הדתות שנים. למה הייתם צריכים לחכות למתן כהנא כדי לתקן את הכשרות?**
"חיפשנו מודל שנים שלא יעלה כסף, היו הרבה דיונים גם לפני שמתן כהנא הפך להיות שר הדתות, אבל הנושא היה תקוע בדרגים אחרים"

■ **בסוף השתמשתם במודל דומה למודל של הרב בן דהן, שהוצע שנתיים קודם לכן, לא המצאתם את הגלגל.**
"השתמשנו במודל דומה, אבל היו בו שינויים. לרב אלי היו כוונות טובות. זה לא קודם כי ממשלות נפלו באמצע"

■ **אתה חושש שלייטנר ייקח מכם קולות?**
"מש"ס הוא לא ייקח, אבל לשרוף קולות כל אחד יכול".

לצפייה בריאיון המלא היכנסו לאתר **בשבע אונליין**

עם סגירת הגיליון



בכל יום חמישי עמנואל שילה, עורך ראשי של קבוצת 'בשבע' **ויוני רוטנברג**,
עורך האקטואליה בעיתון ועורך האתר, **יושבים לתת את הזווית שלהם לאירועי השבוע**



בחירות 2026

אסף משניות מארח את יו"ר זהות משה פייגלין



"אין לי נכד מיותר להקריב"

"וינטר לא מציע שום דבר חדש רעיונית. גם הוא מחזיק באותה תפיסה של אוסלו שהתפוצצה לנו בפנים"

יו"ר מפלגת זהות בראיון לקראת הבחירות

בזווית אישית

דודו סעדה מארח את תילה פאליק



בין מיאמי לישראל

אשת העסקים והפעילה הציונית על השינויים הפוליטיים בארה"ב, על טראמפ, ואנס ורוביו, על האנטישמיות שפוגשת הקהילה היהודית, על הריבונות וגיוס החרדים.

בזווית אישית

דודו סעדה מארח את יעל וליאור רבינוביץ



אהבה ושחוקים

מהמפגש באמסטרדם, דרך הדעות הקדומות על רווקות ופרק ב', ועד ההצגות המשותפות שלהם על הומור ככלי מול משברים בזוגיות, ועל הבמה שהפכה לכלי ריפוי.

לצפייה בפודקאסטים היכנסו לאתר BE7.CO.IL

בשבע | קבוצת התקשורת הגדולה לציבור הדתי לאומי
בשבע | אתנחתא | מוספים | כנסים | אתר אקטואליה | אולפן TV

קוראים על דברים שקורים



אליעד סעדה



הסוף לקנסות בטעינת רכבים


צילום: יח"צ

לראשונה בארץ ובעולם, מועצה אזורית שומרון פרסמה נוהל פורץ דרך המסדיר טעינת רכבים חשמליים מעבר למדרכה הציבורית. הנוהל מאשר את השימוש בפטנט זרוע עילית חדשנית מבית "זרועות ברקן", כך שכבל הטעינה עובר מעל ראשי הולכי הרגל (בגובה תקני של 230 ס"מ לפחות) ומוחזר לשטח הפרטי בגמר השימוש.

הפטנט הישראלי, שכבר נרשם גם בארצות הברית, מספק מענה בטיחותי מושלם לטעינת רכבים חשמליים כאשר החניה נמצאת מחוץ לבית הפרטי או לבניין המשותף, מבלי שיהפוך למפגע פוטנציאלי וללא צורך בעבודות תשתית יקרות ומורכבות. המהלך בשומרון מוביל פתרון כחול-לבן חכם וחסכוני, הצפוי לשמש מודל לחיקוי ברשויות מקומיות בכל רחבי הארץ.

הטרקטורים בשטח: טל מנשה עולה הילוך


צילום: דוברות אלאראבי

תנופת הבנייה ביישוב התורני המבוקש טל מנשה שבצפון השומרון מגיעה לשיא חדש, עם תחילת עבודות ההקמה של שלב ב' בפרויקט המגורים המצליח מבית חברת "הרי זהב". השבוע כבר עלו הטרקטורים לקרקע והחלו בעבודות הקידוח בשטח.

הפרויקט היוקרתי רושם ביקושי שיא חסרי תקדים: לאחר ששלב א' שווק ונמכר במלואו במהירות שיא, גם שלב ב' של הפרויקט כבר נמכר ברובו, כשחלק מהדגמים אזלו לחלוטין עוד לפני תחילת הבנייה בפועל. **יקי שוורץ, מנכ"ל החברה,** מציין כי כעת, עם תחילת העבודות, נותר למכירה מלאי מוגבל של בתים צמודי קרקע, הכוללים דגמי דו-משפחתיים ורביעיות. לאור קצב המכירות המסחרר והביקוש העצום למגורים ביישוב, זהו בדיוק הזמן להזדרז, לקבל החלטה ולהבטיח את ביתכם בקהילה האיכותית והצומחת.

תורה מציון חוגגת 30 שנות שליחות


צילום: יעל שגיא

תנועת "תורה מציון" ציינה 30 שנות פעילות באירוע ענק וחגיגי בבנייני האומה בירושלים, בהנחיית שרה ב"ק ובהשתתפות מאות שליחים, בוגרים, עולים ושותפים לדרך. את האירוע המרגש כיבד **ראש עיריית ירושלים, משה ליאון,** שבירך בחום את מפעל השליחות העולמי.

מזכיר הממשלה, יוסי פוקס, בעברו שליח התנועה, ריגש את הקהל כששיתף: "לא הייתי מגיע לשליחות הזאת כמזכיר ממשלה ללא תורה מציון. זה פשוט משנה את מסלול חייך - במקום עשייה לביתך אתה קולט שצריך לפעול למען עם ישראל בגולה ובארץ".

מנכ"ל ומייסד התנועה, זאב שוורץ, סיכם בגאווה: "במהלך שלושה עשורים בנינו גשר חי ואיתן עם התפוצות בזכות שליחינו המדהימים, הממשיכים להאיר ולחבר את העם היהודי".

עדית פיננס תלווה פרויקט יוקרתי באדם



צילום: יח"צ

חברת עדית פיננס חתמה על הסכם ליווי פיננסי סגור בהיקף של כ-183 מיליון שקלים לפרויקט מגורים יוקרתי ביישוב אדם, המקודם על ידי "בניני בר אמנה" ו"ש.א.ג ולול" וכולל 45 צמודי קרקע בשכונת שירת ציון. הליווי יינתן במתכונת סגורה ויכלול ערבויות ופוליסות חוק מכר לרוכשים.

רות לוי, מנכ"לית עדית פיננס: "הפרויקט באדם הוא דוגמה לבנייה מבוקשת ונגישה לירושלים. אנו בונים פתרונות מימון המעניקים ודאות מלאה לשלבי ההקמה והשיווק".

אלי הירשהורן, מנכ"ל בניני בר אמנה: "אנו גאים להוביל את פיתוח היישוב, להציב רף בנייה מתקדם ולהעניק לרוכשים גב איתן וביטחון מלא". הבתים המרווחים יתפרסו על 250-260 מ"ר ומיועדים גם לעולים

בית חדש לתנועת עזרא בקריית מנחם


צילום: דוברות

עיריית ירושלים, בשיתוף פעולה עם הקרן לירושלים ומפעל הפיס, חנכה את המבנה החדש והמורחב של סניף תנועת הנוער "עזרא" בשכונת קריית מנחם. הפרויקט החשוב יצא לפועל הודות למאמצים משותפים של ראש העיר משה ליאון, חברי מועצת העיר חגית משה, יהודה פרוידיגר ודור לוי, לצד מינהל קהילתי גנים והנהלת התנועה.

ראש העיר, משה ליאון: "חנוכת המבנה החדש היא רגע מרגש של חגיגה קהילתית והגשמת חלום. תנועות הנוער הן הלב הפועם של ירושלים, והסניף הזה יהיה בית חם של תורה, ערכים, התנדבות ואהבת הארץ עבור ילדי השכונה". המשכן המודרני יהווה מוקד חינוכי, התנדבותי וערכי מרכזי לפעילות

בני עקיבא: מחנכים למצוינות ברובע החדשנות


צילום: דוברות

כ-150 ראשי מוסדות, מנהלי תיכונים וחטיבות ביניים ברשת ישיבות ואולפנות בני עקיבא השתתפו השבוע ביום עיון ייחודי ברובע החדשנות בבאר שבע, שחיבר בין עולם החינוך למוקדי הידע המובילים בישראל. המשתתפים סיירו באוניברסיטת בן-גוריון, בבית החולים סורוקה, בקריית התקשוב ובמרכז המבקרים של אמ"ן, כדי להפוך את האקוסיסטם הטכנולוגי והרפואי למשאב פדגוגי מעצים שמצמיח את דור המנהיגים הבא.

מנכ"ל מרכז ישיבות ואולפנות בני עקיבא, אלחנן גלט, הדגיש: "מצוינות זו תרבות שצריך להטמיע - אנחנו רוצים שהיא לא תישאר רק בכיתה. מחנכים למצוינות דרך מפגש חי עם המקומות שבהם היא מתרחשת בפועל".

עוזאל ותיק: להרחיב את המבצעים לכפרים


צילום: דוברות

בעקבות ירי מסיבי שנשמע השבוע מהכפר קדום לעבר קדומים, יוצא ראש המועצה עוזאל ותיק בקריאה נחרצת לצה"ל לשנות את המשוואה הביטחונית, ותוקף בחריפות את דרישת בג"ץ לקצוב את זמני הפעילות במוקדי הטרור. ותיק דורש להעתיק את שיטת הפעולה המוצלחת ממחנות הפליטים - שריסקה את הפיגועים ב-80% - אל הכפרים הסמוכים.

"במקום לעצור בג'נין, על הצבא להיכנס לקדום, לעבור בית-בית ולהישאר ככל שיידרש עד לאיתור כל הנשקים", הבהיר ותיק, והוסיף ביקורת נוקבת: "החלטת בג"ץ שערורייתית ומהווה התרת דמם של יהודים. מי שמעדיף את זכויות המחבלים על פני ביטחון אזרחי ישראל - אסור שיכהן כשופט. שיטה שמצילה חיים חייבים להרחיב ולא לבלום".

האמת בשטח: מצלמות גוף לחוואים בבנימין


צילום: דוברות מועצת בנימין

על רקע זינוק חד של מעל 100% באירועי הפח"ע ופי ארבעה בתקיפות רועים עם פתיחת המסיק, השיקה מועצת בנימין את פרויקט "האמת בתמונה": לראשונה יצוידו חוואים במצלמות גוף מתקדמות שיתעדו את המתרחש בשטח במלואו, במטרה להזים סרטונים מגמתיים ולהדוף את קמפיין "אלימות המתנחלים". המהלך החיוני יצא לפועל הודות לתרומתו המיוחדת של הפעיל האמריקאי הפרו-ישראלי, לוק מון.

ראש מועצת בנימין ויו"ר מועצת יש"ע, ישראל גנץ: "ההתיישבות נמצאת תחת מתקפת דה-לגיטימציה אדירה, ואיננו יכולים לעמוד מנגד. המצלמות יאפשרו לעולם לראות בעיניים מה באמת קורה ברגעי האמת בשטח".

בית לדור ההמשך: שכונת צעירים באפרת


צילום: דוברות

בטקס חגיגי ומרגש נחנכה באפרת שכונת הצעירים החדשה "רחוב קדם", הכוללת 45 יחידות דיור איכותיות המיועדות לזוגות צעירים בני היישוב. באירוע השתתפו ראש המועצה דובי שפלר, ח"כ אוהד טל שהביא את ברכת השר בצלאל סמוטריץ', יועצת שר הביטחון להתיישבות לילך הלוי ויינשטוק שהביאה את ברכת שר הביטחון ישראל כ"ץ, ונציגי תנועת אמנה.

הפרויקט מעניק מענה חיוני לצעירים שגדלו במקום ומבקשים לבנות בו את עתידם. **ראש המועצה, דובי שפלר:** "שכונת הצעירים היא לא רק פתרון דיור, אלא אמירה ברורה: אנחנו משקיעים בדור הבא של אפרת ומאפשרים לו להישאר חלק מהקהילה". שפלר הוסיף כי המועצה מקדמת תכנון אלפי דירות נוספות בתמהיל מותאם למשפחות צעירות.

חיזוק המשפחה: שדולת הנשים במכון פוע"ה



סגנית יו"ר הכנסת, ח"כ לימור סון הר מלך, וראשי השדולה למען האישה הדתית והחרדית שבראשותה, קיימו השבוע ביקור מקצועי במכון פוע"ה למען חיזוק המשפחה היהודית וקידום בריאות האישה. במהלך הביקור הציגו מייסד וראש המכון, הרב מנחם בורשטין, והמנכ"ל עמיחי רמר, את מערך הפעילות הענף המשלב הלכה ורפואה מתקדמת בתחומי הפוריות, ההיריון, שימור הפריון, הפיקוח במעבדות ההפריה ואגף קדושת החיים. בפגישה נדונו שיתופי פעולה אסטרטגיים וקידום מענים רפואיים והלכתיים למשפחות בישראל. את הביקור חתמה ח"כ סון הר מלך בהטבעת מפתח ב"קיר המפתחות" המרגש של המכון - סמל לתקווה, לשותפות עמוקה ולשליחות המשותפת של הוספת חיים וברכה בעם ישראל.



אמציה סמקאי
amatzia@tlv-consulting.com

מכת פתיחה אמציה סמקאי

הדירוג שלי: חמשת הדברים החשובים בכלכלת הממשלה ה־37

הבחירות יתקיימו בעזרת ה' בעוד שבועיים, והממשלה ה־37 תירשם כממשלה השנייה בתולדות מדינת ישראל שמילאה את ימיה. ראוי בעת הזאת לסכם את פעילותה הכלכלית של הממשלה, ובמיוחד את ההתמודדות שלה עם האתגרים הכלכליים של המלחמה. כפי שהבהרתי בטורי הראשון במדור זה, אינני מתיימר להיות אובייקטיבי. אני איש ימין, איש שוק חופשי וארץ ישראל השלמה, אינני מסתיר זאת ומתוך תפיסת עולם זו אני כותב ומנתח את פעילות הממשלה. אז בהשראה מיונתן גרובר, אלה חמשת הדברים החשובים בפעילותה הכלכלית של הממשלה. זה הדירוג שלי, אני בטוח שיש כמה עיתונאים מהשמאל עם דעות משלהם.

במקום החמישי: הימנעות מניהול יתר של השוק

כמעט כל ממשלה במלחמה מגיעה לרגע שבו היא מחליטה לנהל את הכלכלה במקום לתת לה לעבוד. פיקוח מחירים, הגבלות יבוא, צווי חירום למשק. רוסיה עשתה את זה, אוקראינה עשתה את זה, וישראל של 1973 עשתה את זה ושילמה ביוקר במשך עשור. הממשלה הזאת הצליחה להימנע מכך ואף המשיכה לקדם רפורמות לשחרור השוק. רפורמת "מה שטוב לאירופה טוב לישראל" נכנסה לתוקף בינואר 2025, בזמן המלחמה, ומאז פעימה אחר פעימה. האינפלציה ירדה מ־3.2% ל־1.5% בלי צו פיקוח אחד, ובזמן שמחיר הנפט בעולם זינק. רוב הממשלות נכשלות בנקודה זו, טוב שהנוכחית הצליחה להימנע.

במקום הרביעי: ההמשכיות העסקית

38.6 מיליארד שקלים על 1.18 מיליון תביעות, מקרן שערב המלחמה היו בה 17.7 מיליארד. הכסף הגיע, והוא הגיע מהר. אין גל פשיטות רגל, ושיעור הפיגורים באשראי נמוך. במדינה שבה מאות אלפי עסקים נסגרו לחודשים, זה לא מובן מאליו. המנגנון שדרכו הוא הגיע הוא מנגנון של מונופול ממשלתי. למבקר המדינה ולחלק מהמפוצים הייתה ביקורת על אופן התפעול שלו, אבל בזמן מלחמה זה בוודאי לא הזמן לשנות מנגנון שעובד. מה שחשוב הוא מהירות התגובה שמנעה מעסקים לפשוט רגל ואיפשרה את המשכיות הפעילות העסקית.

במקום השלישי: המשבר שבוזבז

בטור הראשון שלי במדור זה כתבתי, בעקבות צ'רצ'יל, שאסור לבזבז משבר טוב. הצעתי לנצל את המלחמה לשני דברים עיקריים: הראשון הוא צמצום משמעותי של מנגנוני המדינה תוך מתן גמישות ניהולית למשרדים לקביעת סדרי עדיפויות, והשני - השקעה מסיבית ומהירה בתשתיות, ופיתוח הצפון והדרום. טענתי אז שראוי לעשות זאת גם במחיר חוב גבוה בהרבה. פיצויי פיטורים משלמים פעם אחת, החיסכון שנובע מההתייעלות נשאר לתמיד. היה חלון זמן קריטי שבו אפשר היה להכריז על מצב חירום כלכלי ולנטרל את ההתנגדות העזה של ההסתדרות לכל הצעת ייעול. בחלון הזמן הזה גם אין שום בושה להגיע לחוב של 80% מהתוצר, אם ניתן להראות למשקיעים תוכנית חומש של צמצום החוב בחזרה באמצעות צמיחה של השוק וייעול המערכת.

זה לא קרה. הקיצוץ היחיד במנגנון היה קיצוץ רוחבי של 3%, שלא סוגר אף יחידה ולא מבטל אף תוכנית. קיצוץ רוחבי הוא ההפך מסדר עדיפויות - זו החלטה לא להחליט. וההשקעה בתשתיות? רשות החשמל קיבלה בקשות חיבור למרכזי נתונים בהיקף של 27,000 מגה־וואט, פי שלושה מכל צריכת החשמל של ישראל, והקפיאה את הדיון בהן ל־140 יום. אתמול פורסם כי הרשות מתכוונת להגביל את היקף חוות השרתים כי "אין מספיק חשמל לכולם". לוקח כאן עשור להקים תחנת כוח, ומלאי התכנון של רשת ההולכה עומד על אפס שנים קדימה. העולם בא להשקיע בישראל ואנחנו סוגרים לו את הדלת.

2024 הייתה החלון הזול ביותר. הגירעון כבר היה ב־8%, פרמיית הסיכון כבר הייתה בשיא, ועוד שניים־שלושה אחוזי תוצר של חוב מגובה בצמצום אמיתי לא היו עולים כמעט כלום. היום, עם פרמיית סיכון ברמת טרום המלחמה, והסתדרות שלא מתביישת לעצור את נתב"ג בשיא העומס, אותו מהלך יהיה יקר בהרבה. אסור לבזבז משבר טוב. אני מקווה שנלמד לקראת המשבר הבא.

במקום השני: המימון

כחצי מעלות המלחמה מומנה בחוב וכחצי במיסים: מע"מ ב־18%, הקפאת מדרגות, מס על רווחים כלואים, 30 מיליארד שקלים בשנה אחת. הגירעון ירד משיא של 8.4% מהתוצר בספטמבר 2024 ל־3.2% היום. החוב עלה מ־60% ל־68%, ונעצר. זה אחד הדברים שמנעו שידור חוזר של התוצאות הכלכליות של מלחמת יום כיפור. בלי זה פרמיית הסיכון לא הייתה חוזרת לרמת טרום המלחמה.

אני הייתי הולך בדרך אחרת. הייתי מעלה את המע"מ, מוריד את מס החברות וההכנסה כדי למשוך השקעות ופעילות כלכלית, וכאמור מנצל את המשבר לצעדים חריפים. אבל מהלך כזה דורש תמיכה ציבורית רחבה, ולממשלה הזאת לצערנו לא הייתה. בכל מקרה זה הבדל בגישה ולאו דווקא כישלון. הגישה השמרנית בוצעה היטב, וזה לא מובן מאליו במדינה עם טלטלות פנימיות וחיצוניות בלתי פוסקות. חלק מהחישג ניתן לזקוף לנקודת הפתיחה של המשק ולמנגנונים המבניים כמו הנומרטור שאיפשרו את נקודת הפתיחה הזאת ונבנו והוטמעו לפני שנים, אך בעולם שבו כל ממשלות המערב טובעות בחובות עתק גם כשאין מלחמה לפתחן, זה בהחלט הישג מרשים.

במקום הראשון: ההכרעה

במהלך הקדנציה נאמר באולפנים שוב ושוב שבתקציבים "אין מנועי צמיחה". אבל היו - השיקום בצפון ובדרום, והחוות ביהודה ושומרון, שמבחינתי הן מנוע צמיחה משמעותי, כי כל איום שנמנע מזירת יו"ש הוא תוצר שנשמר. מה שהכלכלנים רצו באמת הוא מנועי צמיחה בלי גירעון, וזה לא קיים. כלומר, מה שהם באמת רצו זה לנגח את הממשלה ולקבל הנהונים מלאי הערכה באולפן. אבל הטענה עצמה מחמיצה את העיקר. מנוע הצמיחה הגדול של הקדנציה לא היה בתקציב אלא בשדה הקרב, והנתונים מראים זאת. הפחתת הריבית הראשונה אחרי 22 חודשים באה שבועיים אחרי הפסקת האש בעזה. שתי סוכנויות דירוג החזירו את התחזית ליציבה ונימקו זאת בירידה בסיכון הביטחוני. וכשפרץ המבצע נגד איראן בפברואר, משקיעים זרים לא ברחו - הם קנו שקלים בשווי 6.6 מיליארד דולר ברבעון שבו נפלו טילים על תל אביב. השוק הימר על התוצאה, וצדק. הרבעון שאחרי המבצע נתן צמיחה של 15.4% בקצב שנתי.

ויש כאן משהו עמוק יותר מרבעון טוב אחד. מלחמה ארוכה עוצרת את המשק: העובדים במילואים, המשקיעים מחכים, הפרויקטים על המדף. כושר הייצור לא נעלם, הוא נדחס - כמו קפיץ שלוחצים, וככל שלוחצים יותר הוא מזנק יותר כשמשחררים. ובמקרה שלנו המלחמה לא רק לחצה את הקפיץ אלא גם חיזקה אותו. היצוא הביטחוני הגיע ל־19.2 מיליארד דולר, צברי ההזמנות של אלביט והתעשייה האווירית עומדים על יותר מ־60 מיליארד דולר, 70% מתוכם הזמנות מחו"ל, ואנבידיה בחרה לבנות את הקמפוס הגדול שלה מחוץ לארצות הברית בקריית טבעון, באמצע המלחמה. העולם ראה מדינה שמיירטת טילים בליסטיים ומפרסמת באותו חודש אקזיט של 32 מיליארד דולר. הוא ראה יציבות, חדשנות ועוצמה. הממשלה התמקדה במנוע הזה, וצדקה.

מחוץ לדירוג ולשליטת הממשלה: הריבית

המבנה הכלכלי בישראל, כמו במדינות רבות, הוא שלדרג הנבחר אין שליטה ישירה על המדיניות המוניטרית. זו נקבעת בבנק ישראל תוך שמירה על עצמאותו המלאה. שומר סף. יש לכך יתרונות רבים בשמירה מפני מדיניות מזיקה בשל אינטרסים פוליטיים, אך זה מונע מהממשלה את היכולת לקחת אחריות מלאה על התוצאות הכלכליות.

בנק ישראל החזיק ריבית של 4.5% במשך 22 חודשים רצופים, בזמן שהאינפלציה ירדה מ־3.2% ל־2.6%. מדידת האינפלציה היא דוגמטית, היא בוחנת עליית מחירים בלי קשר לסיבה. בנק ישראל היה צריך להיות חכם יותר מכך, ולהבין שגם אם יש לו את פטיש הריבית ביד, זה לא אומר שכל בעיה כלכלית היא מסמר.

באפריל 2025 המדד עלה ב־1.1%. 70% מהעלייה נבעו ממחירי הטיסות אחרי הטיל בבן גוריון, והנגיד השתמש בעלייה זו כתירוץ לאי הורדת הריבית. באפריל 2026 המדד עלה ב־1.2% - נפט, שאגת הארי - אך הפעם סוף סוף הריבית ירדה שלוש פעמים ברצף. לא רק שהאינפלציה לא השתוללה, היא ירדה כמעט לתחתית הטווח - 1.5%.

יש תקופות שבהן ראוי להפעיל היגיון בריא. הצמיחה בזמן המלחמה חשובה לאין ערוך משמירה על יעד האינפלציה, במיוחד כשיודעים מה הסיבות להתייקרויות. ריבית גבוהה לא תפתור את בעיית היצע המטוסים, היא רק תמנע את היכולת לחכור מטוס נוסף ולהקל על ההתייקרות. ריבית גבוהה לא תפתור את המחסור בעובדים זרים, היא רק תמנע את היכולת של החקלאי לקנות מכונה שתחליף אותם.

לו הריבית הייתה יורדת בתחילת המלחמה, משבר הנדל"ן היה נמנע, משברי אשראי של עסקים היו נמנעים, הצמיחה הייתה גבוהה בהרבה, וכך גם תשלומי המיסים וצמצום הגירעון.

בשורה התחתונה: איפה אנחנו ביחס למה שהיה צפוי

מה מצפה הספרות הכלכלית ממדינה במלחמה של שלוש שנים? קרן המטבע בדקה את כל הסכסוכים הגדולים ב־30 השנים האחרונות ומצאה שעשר שנים אחרי פרוץ מלחמה התוצר לנפש נמוך בכ־28% ממה שהיה אמור להיות. רוסיה, שהפכה את המלחמה לכלכלה, קיבלה שנתיים של בום ואחריהן ריבית של 21%, אינפלציה דו־ספרתית וצמיחה שהתכנסה לאחוז אחד. אוקראינה נושאת חוב של יותר מ־100% מהתוצר וריבית של 16%, וזה עם עשרות מיליארדי דולרים של סיוע בשנה. וישראל עצמה, אחרי 1973, נכנסה לעשור אבוד שהסתיים באינפלציה של 445%.

ומה קרה כאן? בנק ישראל מעריך את הפסד התוצר המצטבר ב־8.6% מהתוצר השנתי. אני גורס שהפער אף גדול יותר. אבל בקצב הצמיחה הנוכחי, פער התוצר לא יתרחב ואני מעריך שאף ייסגר במהירות יחסית. לסיים מלחמה כזאת עם פער של 10 אחוזים לעומת 28 מעיד על כלכלה מצוינת. השקל הוא המטבע החזק בעולם, והקפיץ של כלכלת ישראל דרוך. קיוויתי ששנת 2026 תהיה השנה שבה הקפיץ ישתחרר והצמיחה תזנק. זה קרה רק באופן חלקי, בעיקר בגלל מבצע שאגת הארי והתמשכות המשבר העולמי מול איראן. זה בסדר, מבצע שאגת הארי אף הוא מנוע צמיחה שדרך עוד את הקפיץ. בעוד שבועיים נבחר את הממשלה שהקפיץ יועבר אליה. נקווה שהיא תאפשר לו להשתחרר ולמשק הישראלי לזנק.

הכותב הוא ד"ר לכלכלה ומנכ"ל קבוצת הייעוץ תבור־סמקאי TCG

יותר מאלף מילים

ציניות של שר אוצר לא באמת עוצרת את המחירים

השבוע פרסמה דוברות אוניברסיטת תל אביב "מחקר" שסקר מחירים של 80 מוצרי מזון שנבחרו על ידי החוקרים. הממצאים הראו עלייה של 20% בארבע השנים האחרונות. שבועיים לפני הבחירות, האולפנים עטו על הממצאים כמוצאי שלל רב, אך מחקר זה לא, ואקדמי בוודאי שלא. לפחות על פי ההודעה לעיתונות, המחקר לא כלל השוואה בין־לאומית וניתוח מגמות שקדמו לתקופה הנמדדת, ולא ניתח גורמים אפשריים לעליית המחירים.

הגרף מציג את נתוני ה־OECD לאורך עשור. במקום סל שנבחר באופן מלאכותי, מוצג מדד מחירי המזון הרשמי. שימו לב לאזור הצהוב, תקופת כהונתו של ליברמן במשרד האוצר: המחירים בעולם זינקו בעקבות עליית מחירי חומרי הגלם, ופתחו פער מול ישראל. זו לא הצלחה אלא עצירה מלאכותית, בכוח איומים ופגיעה בתעשייה. אבל במחירים אין ואקום, ובשנים שלאחר מכן ישראל הדביקה חלקית את הפער. גל ההתייקרויות לא נמנע, הוא רק נדחה, ועדיין הרבה פחות מאשר במקומות אחרים בעולם.

יש המון מה לשפר ביוקר המחיה בישראל, אבל הצגה חלקית של הנתונים אינה מקדמת כלום. האם התזמון של הפרסום ותקופת המדידה הם מקריים? הקורא ישפוט.

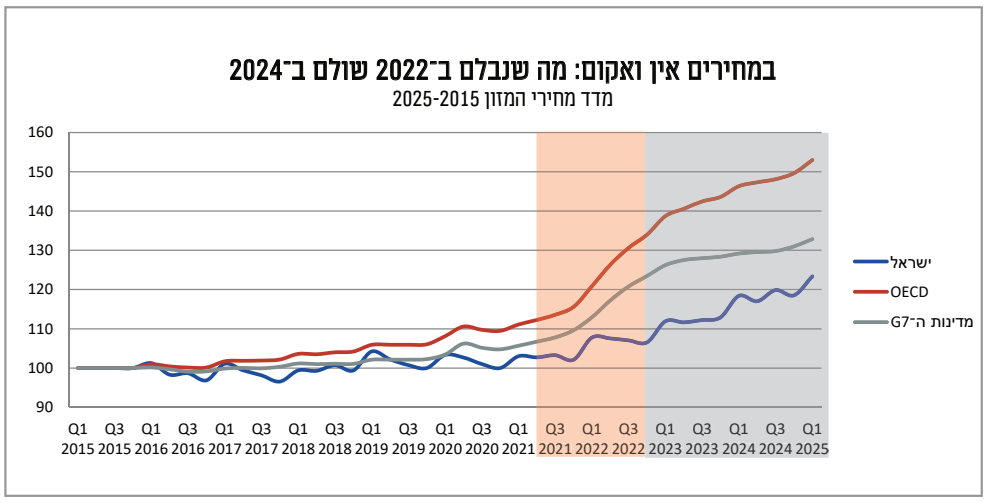

על הנייר נועם מדר

מניית דוראל ירדה 50% מהשיא. האם זו הזדמנות?

מניית דוראל איבדה כמעט חצי מערכה מאז סוף מאי. אז היא הגיעה לשיא של יותר מ־20 מיליארד שקל שווי, והיום היא נסחרת בשווי של כ־11.5 מיליארד. השאלה היא אם הירידה משקפת בעיה בעסק, או שהשוק השתנה.

שלושה דברים הכבידו על שווי החברה. הראשון הוא הריבית: התשואות על אג"ח בארצות הברית עלו, ודוראל בונה בחוב וחלק גדול מהפעילות שלה שם. השני הוא הדוח: ברבעון השני ההכנסות צמחו מ־118 ל־184 מיליון שקלים, כ־55%, אבל הוצאות המימון זינקו מ־132 ל־226 מיליון, כ־71%. בפרויקטים בהקמה עלות המימון מהוונת לנכס ואינה נרשמת כהוצאה, ולכן זינוק בהוצאות המימון משקף נכסים שנכנסו להפעלה ועלות חוב שהתייקרה. כשהיא גדלה מהר יותר מההכנסות, השוק תוהה אם הנכסים החדשים מניבים כמצופה, וזה מה שהדוח הבא צריך להבהיר. השלישי הוא ההפצה שנעשתה: בסוף אוגוסט מכרו הבעלים מניות בכ־70 מיליון שקלים, בשער 64.5 שקלים, ונשארו עם 14.9% כל אחד. זה לא דרמטי, אך השוק לא אהב את הצעד וזה פגע במניה ברמה הטכנית.

בינתיים העסק התקדם. ב־20 באוגוסט הועלתה תחזית ההכנסות ל־2027 לכ־1.95 מיליארד שקלים, והצבר הבשל, 10.4 ג'יגה־וואט סולארי ו־8.6 ג'יגה־וואט־שעה אגירה, אמור להניב כשהכול יחובר כ־2.3 מיליארד שקלים EBITDA בשנה בחלק החברה. בתחילת החודש נכנסו לתוקף גם היתרי הבנייה לשלב ב' של Mammoth באינדיאנה: כ־1.1 ג'יגה־וואט שמעלים את המתחם עד 2029 לכ־2.9 ג'יגה־וואט, בשטח של כ־53 קמ"ר, יותר מתל אביב-יפו, בהשקעה של קרוב למיליארד דולר. המנכ"ל יוני חנציס אמר בריאיון לפודקאסט 'השור והדוב': "בארצות הברית ככה אנחנו פועלים, אנחנו לא קונים פרויקטים. אנחנו יודעים לחבר קבוצה של חקלאים בעלי קרקע מקומיים ולייצר שינוי לפרויקטים". כלומר, הגודל נבנה מאיגוד קרקעות ולא מרכישה.

בשנה מייצגת מעריכה החברה לשלב ב' הכנסות של כ־350 מיליון שקלים ו־EBITDA של כ־300 מיליון, ברמת הפרויקטים. דוראל מחזיקה בעקיפין בכ־53% מהזרוע האמריקאית, כך שמדובר בפיתוח מהותי. לכן דוראל נדמית זולה. שווי של 11.5 מיליארד מול כ־2.3 מיליארד EBITDA עתידי הוא פחות מפי 5, אבל זה לפני חוב, והחוב יגדל עם הבנייה. לכן זה לא "זול" קלאסי. אנחנו מבינים שכדי לייצר את התזרים המדובר יהיה כאן חוב שיגדל.

אבל יש אופציות חינם. הראשונה היא ת"א 35: דוראל מובילה את המרוץ לכניסה למדד, במקום ה־34 בימי המדידה הראשונים, לפני אל־על ואנרג'יקס, כשהיום הקובע הוא 15 באוקטובר. כניסה תחייב קרנות מחקות לקנות (המניה כבר ירדה ולכן לא צפויים היצעים), ואפשר שהשוק כבר מקדים אותה, אבל זה ביקוש ממשי שאינו תלוי בריבית. השנייה היא חוות שרתים בהר־טוב, עם אישור חיבור ל־96 מגה־וואט ובלי חוזה עם לקוח עדיין.

בשורה התחתונה אנחנו מבינים את הסיכונים. ריבית שממשיכה לעלות, הכנסות משלב ב' שמגיעות רק ב־2029 (עד אז עלות המימון שלו מהוונת, ועם החיבור היא תיכנס לדוח הרווח וההפסד), וגיוס מניות אפשרי, כשביוני החברה כבר גייסה בהנחה של כ־20% מהשיא. אבל זו מניה שאם נראה ירידה בתשואות האג"ח האמריקאיות אמורה להגיב יפה בעליות, אך הסיכון הוא בכך שהתשואות ימשיכו לעלות.

הכותב הוא בעלים ומנהל השקעות ראשי בקרן הגידור 'אופורטוניטי גלובל' ומבעלי חברת GNA Sport&Finance לליווי פיננסי לספורטאים

לכותב הסקירה אין עניין אישי בנושא הנדון לעיל. הנתונים והמידע המובאים לעיל אינם מהווים ייעוץ השקעות ו/או תחליף לייעוץ השקעות המתחשב בנתונים ובצרכים המיוחדים של כל אדם

נחמדים מזהב הרב יצחק ליפשיץ

שפה אחת ודברים אחדים

"הן עם אחד ושפה אחת לכולם וזה החלם לעשות ועתה לא יבצר מהם כל אשר יזמו לעשות" (בראשית יא, ו). מה תורם יותר לשגשוג כלכלי? אחדות או גיוון?

הנחת התורה בתיאור מגדל בבל היא שאחדות היא המניבה את ההצלחה ואת השגשוג. על פי תיאור התורה, החברה האנושית בתקופה זו דיברה שפה אחידה והייתה שותפה לתרבות אחת. מצב דברים זה היווה איום על עולמם הרוחני: "ועתה לא ייבצר מהם כל אשר יזמו לעשות". אחדות היא כוח המבטיח את התוצאות הטובות ביותר. כדי לתקן את התקלה הזאת בלבל הקדוש ברוך הוא את שפתם ופיזר אותם על פני כל הארץ. הווה אומר, שפה אחת מבטיחה הצלחה וריבוי שפות מביא לכישלון. האם התורה מלמדת אותנו את סגולת האחדות, כפי שחושבים לא מעט? וכיצד עולים הדברים בקנה אחד עם מאמר חז"ל "קנאת סופרים תרבה חוכמה"?

נראה לי שהמסר של פרשת מגדל בבל איננו שבחה של האחדות, אלא היומרה האנושית. האחדות הייתה אומנם האמצעי להשגת היומרה, אבל היא הייתה הבעיה ולא הפתרון. אחדות יכולה להביא הישגים בטווח הקרוב, אך חולשתה של האחדות היא שהיא מנוונת וסופה שהיא מביאה לכישלון משום שהיא מוחקת את הפרט. הישגים באים דווקא בזכות ריבוי שפות וריבוי דברים.

הריבוי מאפשר לפרט למצוא את קולו המיוחד, להמציא וליצור. יתר על כן, יש קשר בין השפה האחת ובין המלחמה בקדוש ברוך הוא המתוארת במגדל בבל. השפה האחת והאחדות החברתית הן הכוח האלילי החזק ביותר. הגיוון, מנגד, מבטא את הקול הפרטי, את הנשמה, את היכולת לחוש במוחלט. אם כן, הפיזור שנקט הקדוש ברוך הוא באנשי דור הפלגה לא היה העונש אלא הפתרון.

הכותב הוא פרופסור לפילוסופיה ומחבר הספר 'כלכלה וערכי היהדות'

עצם העניין נטע־לי גרייבר בן שושן

אשליה במבצע: כשהממשלה מייקרת ומאשימה את המדף

פרסום המחקר של אוניברסיטת תל אביב, שהציג התייקרות של עד 20% בסל מוצרי המזון בארבע השנים האחרונות, הצית מחדש את הרפלקס הפבלובי המוכר: זעקות שבר באולפנים, האשמת היצרנים ב"חזירות", ודרישה להחזיר את האיומים ואת הפיקוח הממשלתי. הטיעון של החוקרים נשמע שובה לב: כשהממשלה והציבור הפעילו לחץ, המחירים נבלמו. אך ברגע שהלחץ פסק, הסכר נפרץ. אלא שהתזה הזאת הופכת לחלוטין את היוצרות. לחץ פוליטי על חברות אינו מונע אינפלציה, הוא בסך הכול סותם את השסתום בסיר הלחץ עד שהוא מתפוצץ לצרכן ישירות בכיס.

נתוני המחקר עצמו חושפים מנגנון כלכלי ברור של ספיגת עלויות ואחריה הדבקת פערים. בין 2018 ל־2022 מחירי היצרנים בתעשיית המזון עלו בכ־12%, בעוד שמחירי המזון לצרכן עלו בכ־7% בלבד. בארבע השנים שלאחר מכן התמונה התהפכה: מחירי היצרנים עלו בכ־2% בלבד, אך מחירי הצרכן זינקו ב־14% לפי הלמ"ס ועד 20% בסל שנבדק. השרשרת כולה - היצרנים, היבואנים ורשתות השיווק - ספגה ב־2021-2022 את זינוק התשומות בעולם, ובשנים שאחר כך הדביקה אותו, ובהיעדר תחרות העלתה את המחירים אף מעבר לכך. הפער בין מחיר היצרן למחיר המדף הצטמצם תחילה, ואז נפתח מחדש.

כאן בדיוק עולה שאלת השקל המתחזק. מתחילת 2025 הדולר ירד מכ־3.6 לכ־3.08 שקלים, ומתחילת 2026 גם היורו ירד ב־8.4%. אפילו תעריף החשמל המפוקח הוזל ביולי האחרון בגלל היחלשות הדולר. אז לאן נעלמה ההוזלה הזאת במחירי המזון המיובא? התשובה נעוצה בהיעדר התחרות בענף היבוא. במשך עשורים הפקירה מדינת ישראל את השוק ליבואנים בלעדיים, שנהנו מחסמי תקינה ייחודיים ומבירוקרטיה שמקשה על יבוא מקביל. כשאין תחרות אמיתית, שום מונופול אינו ממהר לגלגל את ירידת שער החליפין אל הצרכן. רפורמת "מה שטוב לאירופה" וכניסת רשתות זרות מתחילות לסדוק את החומה, אך השוק עודנו חנוק.

ברקע עומדת הבעיה המבנית הקבועה: לפי נתוני ה־OECD שפורסמו ב־2024, המזון והמשקאות בישראל יקרים ב־52% ממוצע הארגון, המקום השני והמפוקפק בעולם המפותח. את הפער הזה יצרה בעיקר הממשלה, שחוסמת את התחרות שהייתה מרסנת גם את הרשתות. בעשור האחרון מחיר העוף לצרכן עלה בכ־30%, בעוד המחיר הסיטונאי כמעט לא השתנה, ורק לאחרונה בוטל באבסורד אישור יבוא העוף מברזיל, אחרי שמגדלי העופות עתרו נגדו. בבשר הבקר, עלות הכשרות לבדה מוסיפה בין 5 ל־7 שקלים לכל קילוגרם בשר מיובא, לפי הערכת האוצר. הוסיפו לכך את משטר המכסות בחלב ובביצים ואת גניזת רפורמת הפירות והירקות, ותקבלו שוק מתוכנן שחוסם הוזלות.

בזמן שהפוליטיקאים מחפשים אשמים בסופרמרקט, ידה הארוכה של הממשלה היא זו שמייקרת את החשבון: מאז 2022 החשמל התייקר בכשליש, הארנונה בכ־11% והמים בכ־10%. שכר המינימום שבחוק עלה מאז 2023 ב־21.6%, ל־6,443.85 שקלים, והמע"מ עלה ל־18%. חברות אינן ארגוני פילנתרופיה, ועלויות התפעול שהמדינה מעמיסה מתגלגלות תמיד למדף.

מחירי המזון הגבוהים אינם גזירת גורל. אחרי שנפתח ליבוא, מדד ההלבשה ירד בכשליש, וענף הסלולר נחתך במחיר כשנכנסו מתחרים. הפתרון ליוקר המזון לא יבוא מ"משטרת מחירים", מצווי פיקוח או מנזיפות פופוליסטיות של שרים בלשכותיהם. הוא יבוא מאיפוס מכסים, ביטול מועצות הייצור, הסרת חסמי יבוא ופתיחה מלאה של השוק לתחרות חופשית. שוק פתוח הוא ההגנה האמיתית היחידה על הצרכן הישראלי.

הכותבת היא מנכ"לית עמותת 'האינטרס שלנו'



עמיחי שילה

עונת איסוף הצילומים



1 בגלל שלכולנו יש זיכרון קצר ושמאלנים כל הזמן טוענים שבג"ץ בכלל לא מתערב בסוגיות ביטחוניות, השופטים גולדפריינד, שטיין וכבוב לקחו על עצמם לוודא שכולנו יודעים שהם כן מתערבים. בדיון שהתקיים בבג"ץ הורו השופטים לצה"ל לספק להם לוחות זמנים של פעולות שבסיומן יוכלו תושבי מחנות הטרור בצפון השומרון לחזור לעסוק בתחביבים שלהם. עוד ציוו השופטים לזרז את לוחות הזמנים ככל האפשר, כנראה כדי לוודא שהמחבלים יספיקו להקים את גדודי הטרור הנדרשים לפני ה־01.7 הבא. למרות דעתי הנחרצת שמדובר במחנות טרור, גם אני מבין שהפגיעה באורח החיים של התושבים היא בלתי מידתית. לכן אני מציע שצה"ל יודיע לשופטי בג"ץ כי התושבים הערבים יוכלו לחזור למחנות הפליטים מיד לאחר שהרב זרביב יאשר שמבחינתו הוא סיים שם את העבודה.

2 בעקבות סירובה של ישראל לאפשר קיום בחירות ברצועת עזה ובמזרח ירושלים, אבו־מאזן הודיע על דחיית הבחירות ברשות הפלשתינית להזדמנות אחרת. תירוץ משכנע, המלמד שגם לו לא כל כך דחוף כנראה להעלות את חמאס לשלטון ביו"ש ולמצוא את עצמו נזרק מאיזה גג במוקטעה. בינתיים בישראל מתכוננים ללו"ז צפוף במיוחד: בחירות כאן אצלנו בארץ, ואז מיד בחירות חוזרות בברזיל, ואז בחירות אמצע בארצות הברית, ואז מיד עוד סיבוב בחירות אצלנו בארץ, ואז בחירות בצרפת והתחלה של מלחמת אזרחים שם, וכמובן עוד בחירות כאן, ואז בחירות חוזרות בישראל ברצף עד לכהונה הראשונה של נשיא ארצות הברית ה־84 טאקר קרלסון. אם יהיה לראיס מזל ואיפשהו באמצע תעלה גם ממשלת שמאל, אז תוסיפו לרשימה גם בחירות ברשות הפלשתינית. ומלחמה ביו"ש.

3 עונת המסיק בעיצומה, ובכל רחבי יהודה ושומרון שמאלנים קשישים נותנים מכות לנערי גבעות במטרה לעצור את האלימות. בניגוד לטענות של אנשי ימין קיצוני כאילו המסיק הוא רק תירוץ של הערבים כדי להשתלט על קרקע ואין פה שיקול כלכלי אמיתי, מי שראה את הכסף שארגוני שמאל בארץ ובעולם שופכים על הנושא כשכל מוסק בודד מלווה בעשרה צלמים, מיד הבין שמדובר במנוע צמיחה משמעותי. אחרי הכול, תמונה טובה של מתנחל תוקף אנרכיסט יכולה לפרנס כמה וכמה דוחות של טרור יהודי. כמו בכל שנה, צה"ל התגייס בכל כוחו לאפשר את המסיק, גם בתוך יישובים יהודיים. מה שמזכיר כמה מזל יש לנו שהאדמה בעזה מגדלת יבול רק ליהודים, כי הדבר האחרון שאנחנו צריכים עכשיו זה ערבים מעזה שבאים למסוק זיתים ביישובי העוטף.

4 למרות שבבירור מדובר בתעמולת בחירות שעושה שימוש בנכסים ציבוריים, משפט נתניהו נמשך כמעט כרגיל. במסגרת המשפט, זכינו השבוע לשמוע את היועץ המשפטי לממשלה לשעבר מנדלבליט, שהגיע להעיד על כל הדברים שהוא לא ידע בנוגע לחקירות נתניהו. בינתיים שמענו שהוא לא ידע שום דבר מכל הדברים הבלתי־חוקיים שהיו בחקירות, אבל כדי לאזן את זה - הוא גם לא ידע אם ביבי בכלל קיבל סיקור אוהד. בואו נגיד ככה, מבחינתו של מנדלבליט אף אחד בסיפור הזה לא עשה שום דבר פלילי. מעניין מה הוא חושב שעושים שם בבית המשפט. לא נורא, לא משנה, בטח לא נגרם יותר מדי נזק. אחרי הכול, כמו שאמר שי ניצן, כל תקדים צריך להתחיל איפשהו.

עמיחי מקים ישוב

הישיבה הראשונה והאחרונה של ועדת התכנון, שאמונה על תכנון האתר הזמני של היישוב העתידי, התקיימה בכלל בזום, מסיבות מובנות. רוב הנוכחים ידעו בדיוק מה הם רוצים להגיד בישיבה, חוץ משלמה שרצה בעיקר לחמוק מההרדמות ולשחק במחשב במסך השני במקביל לפגישה.

את האווירה פתח יוסף, שהיה התכל'סי ביותר מהמשתתפים, ומאוד רצה יישוב כפרי מהסוג שילדים יכולים להסתובב בו בלי חשש שידרוס אותם רכב חולף. הסיבה שהוא רצה יישוב כזה היא שהוא לא רצה שיידרסו ילדים ביישוב החדש - בעיקר לא הילדים שלו, אבל גם באופן כללי.

כדי לנסות להכווין את הדיון לשם, הוא פתח את דבריו ואמר שצריך לחשוב על הערכים שלנו ואיך הם משתלבים ביישוב הקבע אבל גם ביישוב הזמני - וזו הייתה טעות חמורה. זו הייתה טעות, כי בישיבה השתתפה גם רינה, וכשהיא שמעה את המילה ערכים היא ישר קפצה להציג את המצגת שהצ'אט הכין לה, ובה דוגמאות לכיכרות שמייצגות את הערכים של היישוב, כמו כיכר שבעת המינים וכיכר התורה הגואלת וכיכר החלוצים. כל כיכר תהיה עם מיצג שקשור לנושא שייבחר ביחד עם ועדת שפ"ה, ויתקיים יום כיכרות שבו כל משפחה תקבל אחריות על כיכר אחת, ואז נעשה סיבוב כיכרות. בשלב הזה שלמה, שהבין לאן הסופה נושבת, קטע אותה ואמר שלפי החישוב שלו יהיו לנו ביישוב יותר כיכרות מאנשים, ואם כבר אז עדיף שיהיו עשר כיכרות כנגד עשר הספירות, וכל היישוב יעוצב בצורה של הפרצוף השלם. הוא אישית רוצה לגור בין גבורה לחסד, אבל מוכן גם להתפשר על מלכות אם זה אומר שלא יהיו לו שכנים שמסתירים את הנוף.

יוסף, שהבין סוף סוף איך עובד נושא רשות הדיבור בפגישה הזאת, החליט להסביר את הכוונה שלו באופן ברור ושטחי ככל האפשר, ואמר שהוא מעוניין שהיישוב יהיה מוטה הליכה ובלי כלי רכב, ועם מרכז יישוב משמעותי ששם יהיו הבית כנסת והמוסדות, ולשם יהיה אפשר לעשות רחוב הולנדי מהצד. שלמה כמובן העיר שביישוב תורני כמו שאנחנו רוצים להקים לא יהיה שום רחוב הולנדי אלא רק רחובות יהודיים. יוסף התנדב להודיע לו שזה לא הזמן לבדיחות, ושלמה התבצר בעמדתו וטען שזה מתחיל ברחוב הולנדי ונגמר בזה שאין זמן לבדיחות, ולמעשה הפרוגרס כבר חדר עד ליסודות של היישוב שלנו.

בשלב הזה חיימקה, שהיה נציג התנועה המיישבת ולכן היחיד בכל הישיבה שבאמת יש לו מושג מה הולך לקרות, הסביר שהוא מאוד מתחבר לחזון הזה, וגם הוא חולם לגור ביישוב שכמעט אין בו כבישים ויש בו חצרות גדולות ומדשאות כאילו שזה קיבוץ שיש לו נחל רשום בטאבו, אבל צריך להיות מציאותיים, כי הדברים האלה עולים כסף.

שלמה, שמבין עניין, שאל מיד: "אז שתי שורות של בתים, שני מטר בין בית לבית וכביש באמצע?"

"שתי שורות של בתים, שני מטר בין בית לבית וכביש באמצע".

"אז בשביל מה בכלל צריך ועדת תכנון?"

"חייבים להחליט באיזה צד של הרחוב שמים את עמודי החשמל".

"אז אני מציע בצד ימין"

"ימין של מה?"

"מה זה משנה?"

ככל שהוא מנסה להתקרב אליה, היא רק מתרחקת

הוא היה בטוח שהוא עושה הכול כדי להתקרב אליה. היא הרגישה שכל הניסיונות שלו רק מגבירים את המרחק.



"אני כבר לא יודע מה לעשות", אמר יונתן.

"מה ניסית לעשות?" שאלתי.

"הכול. לצאת, לבלות, לדבר. בשבוע שעבר אפילו הזמנתי לנו כרטיסים להופעה שהיא אוהבת. היה ערב ממש טוב. צחקנו, דיברנו, חזרנו הביתה... ואז, כשהתקרבתי אליה, היא נסגרה."

שירה נשמה עמוק.

"כי אני מרגישה שכל הערב הזה היה בדרך לשם."

"לשם?" יונתן כמעט התפרץ. "אז מה רע בזה שאני רוצה להיות איתך?"

"אין שום דבר רע", היא אמרה, "אבל אני רוצה להרגיש שאתה רוצה להיות איתי גם אם זה לא יוביל לשם."

יונתן הביט בי.

"אני באמת לא מבין. אני משקיע בה. אנחנו יוצאים, אני יוזם, אני מנסה להתקרב. ואז דווקא כשאני רוצה אותה, היא מתרחקת."

"שירה, מה קורה לך באותו רגע?"

"אני מרגישה לחץ. כאילו כל מה שעשינו הערב נמדד עכשיו לפי השאלה אם תהיה בינינו אינטימיות."

"יונתן, ומה קורה לך כשאתה מרגיש שהיא נסגרת?"

"אני מתעצבן ואומר שנמאס לי להיות היחיד שמתאמץ פה ונמאס לי שהיא דוחה אותי."

"ומה אתה מרגיש מתחת לכעס?"

הוא שתק.

"אני חושב שכואב לי."

"מה כואב?"

"שאני רוצה להיות קרוב אליה, ואני לא מצליח להגיע אליה."

"ומה היה קורה אם במקום 'למה את תמיד דוחה אותי?' היית אומר לה: 'כואב לי שאני כל כך רוצה להיות קרוב אלייך ולא מצליח.'

"זה היה מאפשר לי לשמוע אותו. אני לא מרגישה מותקפת," אמרה שירה.

"כשאתה נפגע, יונתן, אתה שולח אליה את הכאב שלך עטוף בכעס. היא צריכה קודם להתגונן, ואז כבר אין לה אפשרות לפגוש אותך."

יונתן שתק.

"אבל יש עוד משהו שקורה ביניכם", אמרתי.

"מה?"

"לפעמים שירה אומרת לך משפט כמו 'לא היינו היום ביחד', ואתה מייד מתחיל להוכיח לה שהיא טועה, מספק לה עובדות מהמציאות: 'כן היינו! כל הבוקר היינו בבית. אכלנו יחד, דיברנו...'

ולמה את מתכוונת, שירה, כשאת אומרת שלא הייתם ביחד?"

שירה ענתה: "אני מתכוונת שלא הרגשתי אותו."

יונתן הסתכל עליה.

"אתה שומע עובדה, והיא מספרת חוויה. היא לא מדברת על כמה שעות ביליתם יחד. היא אומרת: 'התגעגעתי אליך. לא הרגשתי קרובה אליך'."

"זה קורה גם עם הסליחות", אמרה שירה.

"מה קרה?"

"לפני כמה ימים אמרתי לו שנפגעתי שהוא לא קם איתי לסליחות."

יונתן מייד התערב.

"אבל אמרתי לך שאני גמור! וחוץ מזה, אמרתי לך ללכת, ואפילו הכנתי לך את הדברים."

"נכון", אמרתי, "וזה בדיוק מה שקורה כאן. יונתן, אתה שוב מסביר למה מבחינה עובדתית לא הייתה לך כוונה לפגוע בה. אבל מה שירה ניסתה לומר לך?"

שירה חשבה רגע.

"רציתי שהוא ירצה להיות איתי שם. הרגשתי לבד."

יונתן שתק.

תגידי לו את זה.

שירה הביטה בו ואמרה: "הרגשתי לבד. רציתי שתהיה שם איתי."

יונתן הביט בי במבוכה.

"אז מה אני אמור לעשות? להסכים שהיא צודקת?"

"לא. קודם כל לפגוש אותה. אתה יכול לומר: 'אני שומע שנפגעת שלא הייתי איתך. רצית שנחווה את זה ביחד'. רק אחר כך, אם צריך, אפשר לדבר על העובדות."

"אני מבין."

"וגם לא להפוך כל דבר למשימה," שירה הוסיפה בחיוך.

"מה זאת אומרת?" הוא שאל.

"כשאתה מזמין אותי להופעה, למשל, ואתה נהנה איתי, האם אתה יכול ליהנות מהערב עצמו, בלי שבתוך הראש כבר תהיה השאלה לאן זה יוביל?"

"את האמת? זה ממש קשה."

"למה?"

"כי אני רוצה אותך."

"וזה דבר טוב. אבל כשכל מפגש הופך לתחנה בדרך למטרה, הצד השני מרגיש את זה. גם אם לא אמרת מילה," הסברתי ושירה הנהנה.

"כשאני מרגישה שהוא פשוט שמח להיות איתי, אני הרבה יותר רגועה."

"אז תתחיל לשים לב דווקא לרגעים שבהם יש ביניכם חיבור", אמרתי. "חזרתם מהופעה, ישבתם ודיברתם שעה, והרגשת שהיה לכם טוב? תגיד לה: 'היה לי ממש כיף איתך. השיחה שלנו בדרך חזרה הייתה יקרה לי'. אל תבדוק אם זה הוביל למשהו. תן לרגע להיות יקר בפני עצמו.

אתה צריך להפוך להיות צייד של חיבורים."

"ואם בסוף אני עדיין מתאכזב?"

"אתה יכול להתאכזב. אתה רק לא חייב להפוך את האכזבה לתביעה."

הוא הביט בשירה.

"אני חושב שאני מבין משהו על הובלה."

"מה?"

"חשבתי שלהוביל את הקשר זה לגרום לדברים לקרות. אולי לפעמים להוביל זה פשוט להביא את עצמי באמת."

"זה בדיוק זה. אתה לא יכול לגרום לשירה להרגיש קרובה. אבל אתה כן יכול לקחת אחריות על הנוכחות שלך איתה.

וכדי שהיא תוכל להרגיש בטוחה להיפתח אליך פיזית, היא צריכה קודם לפגוש אותך בלי השריון.

כשאתה כועס במקום לומר שנפגעת, מסביר במקום לומר שהתגעגעת, מוכיח במקום לומר שאתה מפחד להתרחק, אתה עדיין מוגן. קשה לבקש ממנה להיחשף כשאתה עצמך נשאר לבוש," הסברתי.

יונתן הסתכל על שירה.

"היה לי ממש טוב איתך בהופעה", הוא אמר.

"באמת. לא בגלל מה שקרה אחר כך. פשוט היה לי טוב איתך."

שירה חייכה.

"זה בדיוק מה שאני רוצה להרגיש."

ולפעמים, דווקא ברגע שבו מפסיקים לנסות להגיע אל הקרבה, מתחילים באמת להיות קרובים.

כל הפרטים שונו למען שמירת הפרטיות

ניתן לעקוב אחר הטורים בערוץ הוואטסאפ של חנה דיין

חנה דיין - טיפול פרטני לנשים במשברי חיים | פסיכולוגיה יהודית תורת הנפש | קליניקה פרטית בשפלה | אפשרות גם בזום
054-4480705 | מייל: hanna.tipul@gmail.com | לכל המאמרים: www.hannad.co.il | (טיפול פרטני לגברים יינתן על ידי מטפל)



אבי סגל

המפלגה הפייקרטית

חסן פייקר (או פיקר, כפי שמקובל לעיתים לכתוב בתעתיק עברי) הוא פרשן פוליטי וסטרימר אמריקני פופולרי מהזן הפרוגרסיבי־מרקסיסטי, אחד מיחידי הסגולה שנחשבים "שנויים במחלוקת" אף שאינם בימין. הרזומה התקשורתי שלו כולל בין היתר הצדקה לפיגועי ה־11 בספטמבר, האשמת ארצות הברית בכל הרע בעולם, הערצת מדינות קומוניסטיות מדכאות, כינויי גנאי גזעניים ללבנים, וכמובן הזדהות עם חמאס. בשנה האחרונה מנהל פייקר קמפיינים למען פוליטיקאים אמריקנים הקרובים לליבו, מזוהרן ממדאני בבחירות לראשות עיריית ניו יורק ועד עבדול אל־סייד ממישיגן, המועמד הדמוקרטי לסנאט בבחירות האמצע הקרובות. חדי העין יבחינו בוודאי במכנה המשותף לשמות המוזכרים כאן. בדיוק, לא מדובר באנשים מהזרם הטאואיסטי.

ההשפעה הגדולה של פייקר על צעירי אמריקה ושיתוף הפעולה שלו עם פוליטיקאים מהשמאל מצביעים על הכיוון שאליו צועדת המפלגה הדמוקרטית, אבל בימי בחירות כלליות הופכת הקיצוניות שלו לנזק אלקטורלי. לפיכך ניכר מאמץ בקרב הדמוקרטים ותומכיהם להתנער מהאיש, להצביע עליו כלא רלוונטי ולהתמקד במסרים הפוליטיים על יוקר המחייה ומערכת בריאות לכול. אפילו חברו אל־סייד מתרחק כיום מהחיבור עימו ומתייחס אליו כאל איזה סטרימר חסר חשיבות.

ובעוד הדמוקרטים שואלים "חסן מי?", בתקשורת הימין מבליטים את הסטרימר הבעייתי בתקווה לשפר את מצבם של הרפובליקנים בבחירות האמצע. אחד מאנשי התקשורת הללו הוא ג'סי ווטרס, מבכירי המגישים בערוץ פוקס ניוז. לפני כחודש, בתוכנית האקטואליה 'החמישה' שבה הוא מופיע כאחד הפאנליסטים, נשא ווטרס את אחד המונולוגים החדים ביותר שלו, כמענה לניסיון של הפאנליסטית הדמוקרטית להפחית מחשיבותו של פייקר.

"אני לא באמת יודע כלום על האיש", אמר ווטרס, "אבל אני יודע דבר אחד: חסן פייקר הוא הבייס הדמוקרטי. הוא סוציאליסט. רוב הדמוקרטים אוהבים סוציאליזם; חסן פייקר הוא אנטי־ישראלי. 80 אחוזים מהדמוקרטים אוחזים בדעה שלילית על ישראל; חסן פייקר הוא אנטי־אמריקני. מעטים הדמוקרטים שגאים במדינה שלנו. רוב הדמוקרטים לא חושבים שאמריקה היא כוח מוסרי של טוב בעולם; חסן פייקר חושב שהמדינה שלנו גזענית. 90 אחוזים מהדמוקרטים מסכימים. חסן פייקר רוצה לבטל את ICE (סוכנות אכיפת המכס וההגירה), את הגבולות, את המיליארדרים. כך גם הדמוקרטים. איפה ההבדל?"

בהמשך הזכיר ווטרס את מוצאו הטורקי של פייקר, ואז חזר להשקפותיו: "ממה שאני מבין הוא חובב העולם השלישי ואנטי־קולוניאליסט שרוצה להפיל את האימפריה הקפיטליסטית האמריקנית מבפנים. שוב, איך זה שונה מרוב הדמוקרטים? הם אנטי־קפיטליסטים, הם רוצים להנמיך את קומתה של אמריקה. אתם מערערים את יציבות המדינה בכוונה על ידי הכנסתם של פולשים מהעולם השלישי. הוא לא בעיה בשבילכם. הוא אתם. אתם לא יכולים לבדל את עצמכם ממנו - הוא דמוקרט".

שנאת ישראל שלנו

בשלב זה מדגדג לי באצבעות המקלידות להקביל בין המפלגה הדמוקרטית ובין מפלגת 'הדמוקרטים'. ובעצם, מדוע לא? אם ראש המפלגה הישראלית מזהה אותנו כנאצים וטוען שאנחנו הורגים תינוקות כתחביב - במה הוא טוב יותר מאותו חסן פייקר? במה הוא עדיף על יוצרי הסרט 'נז"א', על ראשי מדינות אירופה, על גרטה טונברי או איך שלא מבטאים את שמה? אלא שהמקבילה הישראלית למפלגה הדמוקרטית בארצות הברית אינה רק פוליטיקאי אחד או אפילו מפלגה אחת. אם נזכור שמפלגת 'הדמוקרטים' והמפלגות הערביות מהוות יותר משליש מגוש השמאל, ושבקרב מצביעיהן כלולים לא רק ערבים שונאי ישראל אלא כמעט כל הנהגת קפלן, אין לנו אלא להשתמש בלשונו של ג'סי ווטרס ולקבוע: שנאת ישראל בעולם אינה הבעיה של גוש השינוי. היא הבייס של גוש השינוי.



צילום: אבשלום ששוני, פלאש 90

במה הם בעצם טובים יותר ממי שמפיצים את שנאת ישראל בעולם? מפלגת 'הדמוקרטים'

מה טוענים הפייקרים של העולם? שישראל מבצעת פשעי מלחמה. מה טוענים בשמאל? שישראל פוגעת באזרחים, שהממשלה מרעיבה ילדים, שלוחמי כוח 100 אונסים עצירים. שונאי ישראל דרשו לעצור את המלחמה כבר בתחילתה ולהחזיר את חמאס לגדרות. גם בשמאל דרשו את זה. שונאי ישראל תקפו את רעיון כיבוש עזה. גם השמאל התנגד לכך. שונאי ישראל טענו שהמלחמה באיראן פוליטית ומיותרת. כך גם בשמאל. שונאי ישראל מהדהדים את קמפיין אלימות המתנחלים. השמאל הגה אותו. שונאי ישראל מתאמצים להפוך את ישראל לנאצים של ימינו. בשמאל טוענים שהלקח מהשואה הוא לא להיות נאצים. שונאי ישראל רוצים להחריב את מדינת היהודים. רבים בשמאל תומכים במסתננים, מתנגדים לריבוי ילדים ומפרסמים כתבות רומנטיות על התבוללות. שונאי ישראל נלחמים בהתעצמותה של המדינה היהודית. חלקים נרחבים בשמאל נלחמים בהתעצמותה של היהדות במדינה.

השימוש במילה שמאל בהקשר זה הוא פלואידי. ברוב המקרים, לא מדובר רק ביאיר גולן ובערבים. חלק גדול מההאשמות נגד ישראל מפומפמים על ידי פוליטיקאים, אנשי צבא לשעבר וכלי תקשורת מהמיינסטרים. אלה לא רק צייצנים אנונימיים אלא גם אישי ציבור מוכרים, בהם הבכירים ביותר כמו ראש הממשלה לשעבר אולמרט ושר הביטחון לשעבר יעלון. חלק אחר במאבק נגד ישראל מתכתב יפה עם הליברליזם והנאורות שמייחסים לעצמם רבים במחנה השינוי. אז מה לנו כי נלין על פייקר, על גרטה או על מאמן נבחרת אירלנד בכדורגל, כשכך נראה השמאל בישראל. זה הבייס שלכם, זה עמוד השדרה האידאולוגי שלכם, תתמודדו.

כמה מחבריי ברשתות החברתיות, שמגדירים את עצמם ימנים, עדיין מתלבטים בקול לאיזו מפלגה יצביעו בבחירות. המדהים הוא שרבים מהם מתייחסים לכל מפלגה כאל גוף נפרד ומתעלמים לחלוטין מהשותפויות הפוליטיות העתידיות. הם אפילו לא תומכים בקואליציה כזאת או אחרת, פשוט מדחיקים את קיומה. יש מי שחושב להצביע לגנץ כי הוא מצטייר כדמות מאחדת, או לליברמן כי הוא מצטייר כימין ביטחוני, והלהיט האחרון: הצבעת מחאה לווינטר כי הקמפיין נגדו לא ראוי. אנשים בוגרים ותבוניים בבסיסם נעדרים כל מבט מרחבי על מפת הגושים, על הקואליציות האפשריות, על מתיחת קווים אדומים אחרי 7 באוקטובר. נשגב מבינתי.

עד כמה עלינו להיות מוטרדים מעמדותיו של מועמד 'עמך ישראל' לכנסת יוסף חדאד? אני אישית לא מרגיש צורך מיוחד להכריע בסוגיה. נקמת הארכיון בחדאד היא בערך הבעיה האחרונה של המפלגה, שמנהלת קמפיין בחירות מוזר, יומרני, מתקרבן ונטול כריזמה. סדרת סרטונים מפותלים על איזו תוכנית משרתים לא ברורה, שימוש בסיסמאות שגורמות גם לבינה מלאכותית להתכווץ במבוכה, ושימוש של יושב ראש המפלגה בשפת רחוב. וזה עוד לפני שמתעמקים בשאלת הגוש הפוליטי. עושה רושם שעופר וינטר, האיש שכתב "שמע ישראל" לפקודיו בצבא, יצטרך בקרוב לקרוא "שמע ישראל" על המפלגה שהקים.

לפחות כרגע, עדותו של אביחי מנדלבליט במשפט נתניהו עונה על הציפיות והיא אכן ההצגה הכי טובה בעיר. יחד עם זאת, לא אנוח ולא אשקוט עד שתצא גם גרסה מוזיקלית לאירוע, מחזמר נוצץ ומושקע ב־315 מערכות שייקרא, מן הסתם, "מופע האימים של מנדי". המועמד המועדף לגלם את הדמות הראשית הוא כמובן מנדלבליט עצמו, שהוכיח כישורי ריקוד לא מבוטלים מול שקמה ברסלר בסרטון ויראלי מתוך כנס של אוניברסיטת רייכמן. עדיין לא ידוע מהם כישורי הזמרה שלו, אם כי אני סומך על עורך הדין עמית חדד שיגלה אותם בבית המשפט במהלך השבועות הקרובים.

נדל"ן

דירות מכירה

אפרת

באפרת, בשכונת הדקל, ברח' שקט ואיכותי (שיבת-ציון), 4, מוארת, נגישה ביותר, מרווחת, מרפסת סוכה מהסלון, יחידת הורים, קרובה לביהכנ"ס, ביה"ס, מרכז מסחרי ותח"צ, בלעדי! "אנגלו-סכסון" 055-4549379

יד בנימין

למכירה במיידי, ביד בנימין, דירת גן, 3 חדרים, מומלצת גם למשקיעים! מוארת ומרווחת, בנגישות מלאה, בפרויקט ייחודי לגיל השלישי, קהילה נהדרת, במתחם בית כנסת, קופ"ח ועוד... "דינה נכסים" 054-4978133

פתח תקווה

"הס נכסים" - למכירה בית יפה עם 8 חדרים, בשכונת בת-גנים בפ"ת. יחידת דיור גדולה, עם כניסה נפרדת. קומת כניסה, סלון - ממ"ד - מטבח - פ. אוכל ויציאה לגינה גדולה. קומה 1, 4 חדרי שינה + פינת משפחה גדולה + 2 חדרי שירותים. קומה נוספת, ניתן לבנות עוד 2 חדרים גדולים. יהודה הס - 050-3003455

רמת גן

ברמת גן, דירת 4 חדרים, קומה 4, 115 מ', מושקעת מאוד, חזית, מעליית, ממ"ד, חניה, מרפסת שמש. אורית: 052-6831737

נדל"ן ירושלים

מכירה דירות

ארמון הנציב

בארמון הנציב, בבניין בוטיק מבוקש, 4, כ"פ, מוארת, יציאה למרפסת גג ענקית מתוך הדירה, שקטה ופסטורלית, מחסן עם חלון, חניה בשפע, קרובה לפארק גדול, מוסדות חינוך, חנויות, מתנ"ס, תח"צ נוחה ועוד. מחיר אטרקטיבי 2,570,000 ₪! בלעדי! "אנגלו-סכסון" 077-9973539, 055-4549470

מבשרת ציון

במבשרת הוותיקה, דו משפחתי גדול, 7 חד', 203 מ"ר בנוי, יחידת הורים מפנקת, מרפסת גג גדולה, מיקום שקט ונוח, אפשרות ליחידה, חניות, נגישות מלאה, קרוב למרכז מסחרי, תח"צ, פאר חלילים, מרכז קהילתי, מוסדות חינוך ועוד. בלעדי! "אנגלו-סכסון" 077-9973539, 055-4549512

מוצא

במוצא, דו-משפחתי מרשים, למגורים והשקעה חכמה! 240 מ"ר בנוי, גינות מטופחות, מחולק ל-4 יחידות דיור עצמאיות, חניה פרטית, פרטיות, שכונה פסטורלית, ירוקה ושקטה, בלעדי! "אנגלו-סכסון" 077-9973539, 055-4549512

מרכז העיר

במרכז העיר, במתחם "סיידוף" היוקרתי! 4.5 חד', משופצת ומוארת, ממ"ד, מרפסת מרווחת, מעלית שבת, בניין מפואר עם בריכת שחייה, חדר כושר, שומר 24/7 ובית כנסת. סמוך לשוק מחנה יהודה והרכבת הקלה, בלעדי! "אנגלו-סכסון" 077-9973539, 055-4579140

קרית יובל

בקרית היובל, ברח' שמריהו לוין המבוקש והפסטורלי, חצי מדו-משפחתי ענק! 250/600 מ"ר, 10 חד', מרפסות גדולות וגינות, נוף ליער ירושלים, לשיפוץ מלא, פוטנציאל אדיר! מיידי, בלעדי - מפתח במשרד! "אנגלו-סכסון" 077-9973539, 055-4549435

קרית משה

בק. משה, בבניין חדש, 4 חד' + מרפסת לנוף וחניה פרטית, במחיר אטרקטיבי. ת.ק.מ - הדסה 058-4931070

בק. משה הירוקה, מיוחדת במינה, 4 חד', מרווחת + מרפסות + מחסן וחניה בתכנון תמ"א ל-6 חד', שווה לראות! ת.ק.מ - בלעדי חיים 052-4419402

בק. משה השקטה ומרכזית, 3.5 חד' + סוכה. מפתח ב-ת.ק.מ. 2,850,000 ₪, גמיש. הדסה 058-4931070

בק. משה, במיקום מרכזי, 5.5 חד' + מרפסות + מחסן וחניה, במחיר מציאה!!! הקודם זוכה. ת.ק.מ - הדסה 058-4931070

רמות

נכס מקסים, במיקום מעולה ברמות! ב-שכטמן, קוטג' פינתי, 7 חד', 220 מ"ר, עם קליניקה/משרד נפרדים, עם כניסה נוספת, גינה ענקית, שטח בנוי גדול במיוחד. 8,300,000 ₪. בלעדי ל"רוט אנגליה רמות" 052-2674591 מס' רישיון 3974194

שדה אילן

בשדה אילן, וילה כפרית חלומית, שחשבו בה על הכל, 2 דקות מצומת גולני, מושב דתי לאומי מבוקש, לפרטים ותמונות: 050-6241407 אליעד.

רכב

למכירה, רכב קיה נירו EX היברידית, אוטו', 1.6, שנת 2019, יד שניה, 144 אלף ק"מ, טסט לשנה וביטוח, סוללה דרך היצרן. שמורה ומטופלת רק במוסך מרכזי. מרווחת, חסכונית בדלק, מזגן מפוצל, בקרת שיוט ועוד. 73,000 ש"ח. לפרטים: 052-4233543 משה

נופש

גליל מערבי

במושב ליד נהריה, צימרים למשפחות, חדר אוכל גדול וחדר תפילה, משחקים בחצר, בריכה מחוממת והכל באווירה כפרית ודתית. 052-8669090

יבניאל

מתחם צימרים מפנק "בראשית שמים", למשפחות וזוגות. בריכה, ג'קוזי, נוף מהמם, משחקים. 053-2247936

רמת הגולן

זה הזמן לטייל בגולן. קרוב לכנרת ולחרמון ולמפלי הצפון. חדרי נופש מאובזרים וממוזגים, בקצרין, למשפחות/זוגות/בודדים. 050-5275981

דרושים

למרכז תעסוקה לבוגרים על הרצף האוטיסטי, בשכונת פסגת זאב, בירושלים, דרוש איש-צוות, לעבודה במשרה מלאה. לפרטים: 050-7188851

למרכז תעסוקה לאנשים על הרצף האוטיסטי, בפסגת זאב ירושלים דרוש איש צוות, לעבודה במשרה מלאה. לפרטים: עמוס 050-4160512, יעקב 050-7188851

לבי"ס תורני, חינוך עצמאי בנים, בשכונת תלפיות בירושלים, דרוש מורה לאנגלית. למייל: torani613@gmail.com comtorani613@gmail.com

53566
למועצה מקומית קרני שומרון
דרוש/ה:
מזכיר/ת מחלקת ביטחון
פרטים נוספים באתר המועצה
www.karneishomron.co.il

המקצוענים

הרחקת יונים מיומנת מגגות, מסתורי כביסה. הדברת מזיקים מקצועית, לעסקים, מוסדות, מפעלים, כולל אישורי ביצוע תיקניים. 050-5544413

56398


53568
בס"ד
עיריית בני-ברק
מכרז פומבי מס' : 260051
אגף משאבי אנוש
דרוש/ה תובע/ת עירוני/ת לתכנון ובניה ממונה תחום בכיר/ה
מועד סופי להגשה:
יום חמישי, י"ח חשון תשפ"ז (29.10.26) בשעה 23:59.
פרטים: באתר העירוני.
ראש הרשות: חנוך זייברט.

56367
בס"ד
עיריית בני-ברק
מס' המכרז : 260051
אגף משאבי אנוש
דרושים נהגי איסוף אשפה
מועד סופי להגשה:
יום חמישי, י"ח בחשון ה'תשפ"ז (29.10.26)
פרטים: באתר העירוני.
ראש הרשות: חנוך זייברט.

דרושים
לישיבת בנ"ע 'נתיב מאיר'
דרוש/ה
מנהל/ת כספים ותפעול
דרישות התפקיד:
> ניהול שוטף של תחומי הכספים והתפעול במוסד
> עבודה מול רשויות וגורמי פיקוח
> הובלת תהליכים לצד עבודה מעשית ותפעולית
> עבודה בסביבה מרובת ממשקים ומשימות
> יחסי אנוש טובים ויכולת ניהול ועבודה בצוות
לפרטים נוספים ושליחת קו"ח:
michal.e@yba.org.il
עד כ"א בחשון תשפ"ז (1.11.26)

פרח ישראל
רשת חינוך מיוחדת מאוד


מגוון תפקידים ברחבי הארץ. מקום אחד לצמוח בו.
לבית ספר גבעולים **בראש העין** (נפשי) דרושים:
מחנכת לכיתות היסודי
תומכי הוראה
תנאים מצוינים ♥ הכשרה וקידום מקצועי
תשלום על חופשות ♥ אוירה חמה ומשפחתית
המשרה פונה ל-2 המינים
לפרטים נוספים ושליחת קו"ח:
052-567-8918 | korot@perach-israel.org
♥ פרח ישראל נמאות. להצמיח. להיות חלק משהו גדול.
כ-15,000 ילדים ובוגרים | 182 מוסדות | מעל ל-5,000 אנשי צוות | מעל ל-30 רשויות ויישובים

פרח ישראל
רשת חינוך מיוחדת מאוד


בואי להיות חלק מהסיפור שלהם
למסגרות חינוך מיוחד **בראש העין ואלון שבות** דרושות:
גננות וסייעות
תנאים מצוינים ♥ הכשרה וקידום מקצועי
תשלום על חופשות ♥ אוירה חמה ומשפחתית
המשרה פונה ל-2 המינים
לפרטים נוספים ושליחת קו"ח:
052-5678918 | korot@perach-israel.org
♥ פרח ישראל נמאות. להצמיח. להיות חלק משהו גדול.
כ-15,000 ילדים ובוגרים | 182 מוסדות | מעל ל-5,000 אנשי צוות | מעל ל-30 רשויות ויישובים

בס"ד

עוצמה יהודית



נאים

במסורת שלנו

בן גביר חזק
ישראל חזקה!

ב

עוצמה יהודית
בראשות איתמר בן גביר

דברו איתנו בוואטסאפ 052-400-40-40